

REGLAS DE PARTICIPACION
INVITACIÓN ABIERTA No. 23 DE 2018

OBJETO

CONTRATAR UNA ADMINISTRACIÓN DELEGADA A TRAVÉS DE LA CUAL SE SUMINISTREN LOS BIENES Y SERVICIOS REQUERIDOS PARA LA PRODUCCIÓN Y REALIZACIÓN DE LOS CONTENIDOS AUDIOVISUALES PARA EL MAGAZÍN “MIMBRE” Y EL SERIADO “PASAJEROS”.

Presupuesto Oficial.

NOVECIENTOS TRES MILLONES DE PESOS (\$903.000.000.00)
IVA INCLUIDO

Bogotá D.C., junio de 2018



CAPITULO I

CONDICIONES GENERALES DEL PROCESO DE SELECCIÓN

RECOMENDACIONES IMPORTANTES PARA LOS PROPONENTES

-RTVC-deja constancia de que las reglas de participación no constituirán jurídicamente una oferta, sino meras invitaciones a los interesados a presentar sus ofertas, de tal forma que -RTVC-no se encuentra obligado a continuar con el procedimiento de contratación o de concluirlo mediante adjudicación. En consecuencia, -RTVC-podrá terminar el procedimiento de contratación en cualquier tiempo cuando la conveniencia empresarial lo aconseje, sin que ello otorgue derecho alguno a los oferentes y/o participantes, que aceptan esta regla con la sola presentación de su ofrecimiento y renuncian con ello a cualquier reclamación futura.

Igualmente, -RTVC-podrá ampliar, prorrogar o disminuir los plazos definidos para cada modalidad de selección, con la debida motivación y correspondiente publicidad.

Las reglas de participación podrán ser sujeto de modificaciones mediante adenda, dentro del tiempo establecido en el cronograma del presente proceso.

Se recomienda a quienes deseen participar en este proceso, LEER DETENIDAMENTE EL PRESENTE DOCUMENTO, cumplir con las exigencias previstas y tener en cuenta las circunstancias que tengan incidencia de cualquier manera en la propuesta, en el cumplimiento del contrato y/o en los costos derivados de éste.

Para la elaboración de su propuesta, el proponente deberá seguir el orden señalado en el presente documento, con el objeto de obtener claridad y ofrecimientos de la misma índole, lo cual permita una selección sin contratiempos y en un plano de absoluta igualdad.

Antes de entregar la oferta, el proponente debe verificar que se haya incluido la totalidad de los documentos exigidos. Así mismo, -RTVC-podrá requerir aclaraciones del contenido de las propuestas cuando lo considere necesario, otorgando un plazo máximo para dicha aclaración.

Revise la garantía de seriedad de la propuesta, en especial el nombre del tomador, objeto asegurado, la vigencia y el valor asegurado, de acuerdo a lo exigido en las presentes reglas de participación.

La propuesta debe presentarla quien tenga la representación legal de la persona jurídica. Su nombre será verificado con el que aparece en la cédula de ciudadanía y el certificado de la cámara de comercio. Si la persona jurídica usa una sigla, ésta debe estar autorizada en el certificado de la cámara de comercio.

Corresponde al proponente enterarse en forma suficiente de las condiciones particulares de ejecución y resolver previamente las inquietudes que le suscite este documento a través de observaciones que deberá realizar dentro del término establecido en el cronograma del proceso.

Cuando la propuesta contenga información o documentos que tengan el carácter de reserva, de acuerdo con la Ley Colombiana, el proponente deberá hacer manifestación expresa de tal circunstancia en la carta de presentación de la oferta soportándolo legalmente. En caso de no hacerlo se entenderá que toda la información allí contenida es pública.

Todos los documentos que hagan parte del presente proceso de selección serán publicados en la página Web de la Entidad, por lo que será responsabilidad de los participantes conocer de estos a través de este mecanismo.

A la página Web de la Entidad se podrá acceder a través de la siguiente dirección electrónica: **www.rtv.gov.co**

INTRODUCCIÓN

La publicación de estas reglas de participación tiene el propósito de poner en conocimiento del público en general y de los interesados en participar en este proceso, la información acerca del proyecto u objeto que se pretende desarrollar; de los términos y condiciones en que tendrá lugar dicho proceso y de la naturaleza y características del contrato a celebrar y ejecutar, con el fin de que puedan estructurar sus propuestas y formular observaciones en torno al mismo, desde los puntos de vista técnico, jurídico y económico - financiero.

-RTVC-está facultada para introducir modificaciones y ajustes en las reglas de participación, bien como resultado de las observaciones recibidas de terceros o bien producto de análisis internos, en especial, acerca de los aspectos técnicos, habida cuenta de las gestiones que adelanta la Entidad.

1. DESCRIPCIÓN DEL OBJETO A CONTRATAR

1.1. OBJETO

Contratar una administración delegada a través de la cual se suministren los bienes y servicios requeridos para la producción y realización de los contenidos audiovisuales para el magazín "Mimbre" y el seriado "Pasajeros".

1.2. JUSTIFICACIÓN DE LA NECESIDAD

Mediante Escritura Pública N° 3138 del 28 de octubre de 2004 de la Notaria 34 del Círculo de Bogotá D.C., se constituyó la Sociedad RADIO TELEVISIÓN NACIONAL DE COLOMBIA - RTVC como nuevo gestor del servicio público de televisión y radio, como quiera que su objeto social establece: "La Sociedad Radio Televisión Nacional de Colombia -RTVC- tendrá como objeto la producción y programación de la radio y televisión públicas".

RTVC - Sistema de Medios Públicos es una entidad descentralizada indirecta, con el carácter de sociedad entre entidades públicas del orden nacional con la principal función de programar, producir y emitir los canales públicos de Televisión Nacional -Señal Colombia, Canal Institucional y las emisoras de la Radio Pública Nacional - Radio Nacional de Colombia y I Radiónica. La entidad, por medio de sus canales, emisoras y portales en Internet, ofrece un amplio repertorio de contenidos que más allá de formar, informar, educar y entretener, tocan y transforman la vida de los colombianos.

Que el Conpes 3314 de 2004 establece los "LINEAMIENTOS DE POLÍTICA Y PLAN DE ACCIÓN PARA LA REESTRUCTURACIÓN DEL SECTOR DE RADIO Y TELEVISIÓN PÚBLICA NACIONAL EN COLOMBIA", documento que determinó dentro de los lineamientos de política: "Contratar con terceros las actividades de operación de la red y de producción" y "Fomentar el desarrollo de la industria audiovisual del país, tercerizando la producción de contenidos y procurar por el cumplimiento de los estándares internacionales de calidad en las producciones".

Que la planta de personal de RTVC está constituida por 72 funcionarios, y ésta resulta insuficiente para cumplir todas las funciones a ella asignadas.

Que la tercerización es el proceso en el que una empresa o entidad identifica áreas o actividades de su negocio o de su objeto que pueden desarrollarse en forma más eficiente o efectiva por terceros a quienes contrata para que se encarguen de su ejecución.

Que para suplir la deficiencia de personal y cumpliendo con los lineamientos del Conpes 3314 de 2004, RTVC ha venido contratando por prestación de servicios gran parte de sus actividades con terceros.

Canal Institucional es un espacio de información, difusión, educación y promoción de todos los colombianos, en el cual tienen cabida todas las ramas del Estado, al igual que organismos regionales, nacionales y supranacionales e informativos internacionales. De esta manera presta a todos los colombianos, dentro y fuera del país, un servicio de información, divulgación y promoción de los proyectos de Ley, la proclamación de las mismas y la difusión y divulgación de las políticas públicas, a través de una programación variada y diversa, en pantalla abierta y en streaming, convirtiéndolo en una ventana en la que se puede observar el contexto público nacional y mundial.

En desarrollo de la actividad misional encargada al Canal Institucional y para cumplir con el objetivo para el cual fue creado, se requiere disponer de personal constante que desarrolle las actividades propias de los diferentes servicios que presta esta dependencia, a fin de llevar a buen término el objeto social de la sociedad, encargado al Canal.

Adicionalmente, es importante mencionar que el 12 de noviembre de 2016, se suscribió el "Acuerdo Final para la terminación del conflicto y la construcción de una paz estable y duradera" en la ciudad de La Habana, República de Cuba, por los delegados autorizados del Gobierno Nacional y los miembros representantes de las FARC- EP. Este acuerdo fue firmado por el Presidente de la República en nombre del Gobierno Nacional y por el comandante de las FARC- EP, en representación de dicha organización, en Bogotá D.C. el día 24 de noviembre y posteriormente, el día 1 de diciembre del año en curso, quedó refrendado por parte del Congreso de la República.

En ese sentido, el Acuerdo Final para la Terminación del Conflicto y la Construcción de una Paz Estable y Duradera, dispone en el punto 6 lo correspondiente a la Implementación, Verificación y Refrendación y establece que el Gobierno Nacional y las FARC-EP creen la Comisión de seguimiento, impulso y verificación al acuerdo final (CSIVI), con el objeto de resolver diferencias; hacer seguimiento a los componentes del Acuerdo, verificar su cumplimiento; impulso y

seguimiento a la implementación legislativa de los acuerdos; informes de seguimiento a la implementación; recibir insumos de instancias encargadas de la implementación.

Que por su parte el numeral 6.5 del Acuerdo Final, contempló lo correspondiente a las herramientas de difusión y comunicación con el fin de hacer pedagogía sobre los contenidos del acuerdo final y dar a conocer los avances en su implementación a través de herramientas de comunicación y divulgación: Emisoras para la convivencia y la reconciliación, redes sociales y espacio en televisión institucional.

Que para el espacio de televisión institucional, el Acuerdo Final establece que con el fin de promover la convivencia, la reconciliación y la construcción de la paz, el Comité de Comunicaciones Conjunto, compuesto por delegados del Gobierno Nacional y de las FARC- EP en tránsito a la vida civil en coordinación con RTVC y la Autoridad Nacional de Televisión - ANTV, contará durante dos (2) años en el canal institucional con un espacio de hora y media semanal y una repetición del contenido completo de ese espacio en la misma semana para hacer pedagogía de los acuerdos e informar sobre los avances de la implementación.

Que en virtud de lo expuesto el día 26 de enero de 2018, se firmó entre el FONDO DE PROGRAMAS ESPECIALES PARA LA PAZ DEL DEPARTAMENTO ADMINISTRATIVO DE LA PRESIDENCIA DE LA REPÚBLICA - FONDO PAZ el contrato No. 075-2018 el cual tiene por objeto "Aunar esfuerzos para realizar la Preproducción, Producción, Post Producción y emisión de contenidos de un espacio de televisión institucional para hacer pedagogía de los acuerdos e informar sobre los avances de la implementación, en el marco de lo pactado en el numeral 6.5 del Acuerdo Final para la Construcción de una Paz Estable y Duradera firmado el 24 de noviembre de 2016 en la Habana"

Que de acuerdo con la Resolución No. 0079 de enero 19 de 2018 la Autoridad Nacional de Televisión define el monto de los recursos asignados para el proyecto pedagogía de paz, con cargo a los cuales se realiza el aporte al convenio suscrito con el DAPRE – FONDOPAZ.

Dando cumplimiento a los compromisos adquiridos se hace necesario producir y emitir los programas que permitan hacer pedagogía del acuerdo final de paz e informar sobre su avance, para lo cual RTVC realizó un proceso de contratación el cual dio como resultado la suscripción del contrato No. 655-2018, mediante el cual una persona jurídica, bajo la modalidad de administración delegada ha venido proporcionando los servicios requeridos, con la calidad y oportunidad debida, dadas las condiciones especiales del proyecto, derivadas del contexto y actores que intervienen en las actividades enmarcadas en la implementación de los acuerdos.

Los recursos proyectados en el contrato citado, se determinaron en virtud de un presupuesto inicial que se tomó como base para la realización del Magazine y la serie pasajeros, por valor de \$5.600.000.000. teniendo en cuenta los gastos y servicios de producción; recursos técnicos y actorales calculados con base en el cronograma inicial entregado por el cliente en enero de 2018. de acuerdo a una serie de compromisos adquiridos por el FONDOPAZ, en su tarea de cumplir con la implementación de los acuerdos con las FARC; se determinó comprometer sólo los recursos necesarios para cumplir ese cronograma inicial, el cual podría sufrir modificaciones durante la ejecución del mismo. Sin embargo, a la fecha los recursos de este contrato y los incluidos mediante adición No. 1 suscrita al mismo, están próximos a agotarse, dado que la serie pasajeros adelantó sus grabaciones usando dos equipos de trabajo para aminorar los retrasos producto del mal tiempo que se presenta en la ciudad.

De la misma manera, el magazine ha logrado aumentar el número de microdocumentales, pese a las inclemencias del tiempo y los retrasos en los vuelos a las regiones; no obstante, aún hay capítulos por finalizar para culminar esta etapa y es necesario iniciar la ejecución de los planes de grabación, ajustados a nuevos cronogramas entregados por la oficina del Alto Comisionado para la Paz, después de adelantar entre abril y mayo, nuevas obras de infraestructura, proyectos productivos y restitución de derechos para los excombatientes, en los Espacios Territoriales de Capacitación y Reintegración.

Por lo anterior se considera necesario adelantar un nuevo proceso de selección, de tal forma que se cuente con un nuevo contratista, para que, bajo la modalidad de administración delegada, se puedan seguir cubriendo las necesidades de bienes y servicios requeridas para el proyecto, teniendo en cuenta que se ha evidenciado, con la ejecución del contrato No. 655-2018, que este es el mecanismo más adecuado para atender las necesidades, por cuanto se logra una mayor eficiencia y la optimización de los recursos, dado que los costos de comisión que se generan por este manejo, resultan ser inferiores a los costos administrativos que pueden derivarse para atender de manera directa la gran cantidad de requerimientos de producción, siendo además una modalidad de contratación que admite el grado de flexibilidad necesaria en este tipo de productos.

Igualmente, como se mencionó en el estudio previo que sirvió de soporte para suscribir el contrato No. 655-2018, desde Canal Institucional se determinó la conveniencia de atender los requerimientos de producción de este proyecto audiovisual, de manera independiente a las demás necesidades del Canal Institucional dado que para la ejecución del mismo es indispensable incluir factores diferenciales derivados de su temática, del tratamiento de la información, de

las condiciones especiales de las locaciones donde se llevarán a cabo los rodajes y de la participación de los diferentes actores que intervienen en el mismo, entre otros.

A la fecha ya se tiene varios guiones escritos de las piezas audiovisuales que están pendientes por realizarse dentro del proyecto "Pedagogía de paz" lo que permite determinar con mayor precisión los ítems requeridos para la realización de 26 programas del Magazin "Mimbre" y 12 capítulos de la serie "Pasajeros" a ejecutarse durante el segundo semestre de 2018, considerándose procedente adelantar un nuevo proceso de contratación con el fin de contratar una persona jurídica con idoneidad y experiencia en este tipo de contratos y que adicionalmente cuente con la capacidad financiera para que, a través de la modalidad de administración delegada, garantice el suministro oportuno de los diversos bienes y servicios que requiere una producción de especiales características como las ya mencionadas.

1.3. FUNDAMENTOS Y CONDICIONES DEL PROCESO DE SELECCIÓN.

1.3.1. RÉGIMEN JURÍDICO APLICABLE Y MODALIDAD DEL PROCESO DE SELECCIÓN

El artículo 85 de la Ley 489 de 1998 establece que "...las empresas industriales y comerciales del Estado son organismos creados por la ley o autorizados por ésta, que desarrollan actividades de naturaleza industrial o comercial y de gestión económica conforme a las reglas del Derecho Privado...", en atención a lo cual RTVC dirige su actividad contractual conforme su Manual de Contratación el cual atiende a las normas del derecho privado para el desarrollo de la misión institucional.

El régimen jurídico aplicable al presente proceso de selección y las actuaciones que de él se deriven, que comprende las etapas precontractual, contractual propiamente dicha y post contractual, es el previsto en el Manual Interno de Contratación de RTVC, encontrándose exceptuada de la aplicación del Estatuto General de Contratación de la Administración Pública en los procesos de selección que inicia con ocasión de las actividades que desarrolla en virtud de su objeto social, consideradas como actividades misionales.

De acuerdo con el precitado Manual de Contratación interno de la entidad, se entenderá que el proceso contractual tiene carácter misional cuando los bienes o servicios requeridos tengan como finalidad el cumplimiento del objeto social y el desarrollo de las actividades industriales y comerciales de la empresa.

En razón a lo anterior y dada la necesidad se dará aplicación al numeral 1º del **CAPÍTULO III. MODALIDADES DE SELECCIÓN DEL CONTRATISTA PARA LA CONTRATACIÓN MISIONAL - INVITACIÓN ABIERTA** el cual prevé lo siguiente:

RTVC, previo agotamiento de la fase de planeación realizará invitación abierta cuando:

"Se trate de contratación cuyo valor sea superior o igual a 1.018 SMLMV, y en los eventos en que teniendo en cuenta la justificación contenida en los estudios previos no proceda otra modalidad de selección prevista en este Manual"

En consecuencia, dada la cuantía de la contratación y su carácter misional procede la modalidad citada.

1.3.2. ¿QUIÉNES PUEDEN PARTICIPAR?

Podrán participar en el presente proceso las personas naturales, jurídicas, individualmente o asociadas en consorcio o unión temporal, nacionales o extranjeras con sucursal en Colombia, que no estén incursas en inhabilidades o incompatibilidades para contratar señaladas por la constitución y la ley, cuyo objeto social les permita presentar oferta, desarrollar la actividad a contratar, que presenten garantía de seriedad de la oferta y efectúen la propuesta de acuerdo con las condiciones sustanciales establecidas en las reglas de participación.

1.3.2.1. PERSONAS JURÍDICAS NACIONALES O EXTRANJERAS CON SUCURSAL EN COLOMBIA.

Podrán participar en el presente proceso de selección todas las personas jurídicas, independientes, en consorcio o unión temporal, legalmente domiciliadas y constituidas en Colombia y que no se encuentren incursas en inhabilidades e incompatibilidades previstas en la Ley.

1.3.3. PUBLICIDAD



INVITACIÓN ABIERTA No. 23 DE 2018

-RTVC- será responsable de garantizar la publicidad de todos los procedimientos y actos asociados al presente proceso de selección objetiva, salvo los asuntos sometidos a reserva. La información contenida en los actos del proceso se considera oponible en el momento en que aparecen publicados en la página Web de la Entidad www.rtv.gov.co

La publicación electrónica de los actos y documentos a que se refiere el presente proceso deberá hacerse a la fecha de su expedición, o, a más tardar dentro de los tres (3) días hábiles siguientes. El acto general de su permanencia se extenderá hasta dos años después de la fecha de liquidación del contrato, o de la ejecutoria del acto de declaratoria desierta según corresponda.

En el evento en que se imposibilite el uso del medio tecnológico aquí descrito, **-RTVC-** comunicará los actos y documentos asociados al presente proceso a través de correo electrónico.

1.3.4. COMUNICACIONES

Para efectos del envío y recibo de cualquier tipo de documentos se describen a continuación los datos de contacto de Radio Televisión Nacional de Colombia **RTVC**

1. Domicilio: Carrera 45 N° 26-33
2. Teléfono: 2200700 ext.308, 314
3. Correo electrónico: licitacionesyconcursos@rtvc.gov.co
4. Página web de la entidad: www.rtv.gov.co

Los documentos que se deban radicar o enviar a **-RTVC-** con ocasión del presente proceso de selección, únicamente serán recibidos en el **horario de 8:00 a.m. a 1:00 p.m. y de 2:00 pm. a 5:30 p.m. de lunes a viernes en la Coordinación de Procesos de Selección o mediante correo electrónico en jornada continua.**

1.3.5. TRANSPARENCIA

La selección del Contratista se realizará con estricta sujeción al principio de Transparencia previsto en el artículo 24 de la Ley 80 de 1993, modificado por el artículo 32 de la Ley 1150 de 2007 y el artículo 3 del Decreto Ley 19 de 2012.

De acuerdo con el artículo 76 de Ley 1474 de 2011, en el evento de que cualquier interesado encuentre alguna irregularidad en el Proceso, debe ponerla en conocimiento de la Oficina de Peticiones, Quejas y Reclamos de RTVC, mediante escrito remitido al correo electrónico peticionesquejasyreclamos@rtvc.gov.co.

De conocerse casos de corrupción en **RTVC**, estos deben ser inmediatamente reportados a:

Procuraduría General de la Nación

Carrera 5 No. 15 – 60, Bogotá, D.C.
Teléfonos: 018000-910-315 - Línea reducida: 142 y PBX: (571) 587-8750
Correo electrónico: quejas@procuraduria.gov.co
Página WEB: <http://www.procuraduria.gov.co>

Fiscalía General de la Nación

Nivel Central: Diagonal 22B No. 52-01 (Ciudad Salitre) Bogotá D.C.
Teléfonos: (571) 570-20-00 y (571) 414-90-00
Línea Gratuita Quejas y Reclamos Contra Servidores: 018000-91-22-80 ó (571) 570-2072
Línea gratuita Denuncias Penales 018000-91-61-116 (571) 414-91-37
Página WEB: <http://www.fiscalia.gov.co>

Contraloría General de la República

Carrera 69 No. 44-35 PISO 1 Bogotá D.C.
PBX: (57) 1 - 5187000 - Ext. 21014-21015- 018000910060
FAX: (57) 5187000
crg@contraloria.gov.co

Además, **-RTVC-** cuenta con un espacio en su página WEB www.rtv.gov.co, enlace sistema PQR, habilitado para recibir quejas, en caso de considerarse incumplimiento de las actuaciones administrativas en principios y normas generales aplicables a los tramites y procedimientos administrativos de los que trata el Decreto 19 de 2012.

La información relativa al análisis, aclaración, evaluación, calificación y comparación de las propuestas, así como a la recomendación de adjudicación, no podrá ser revelada a proponentes ni a terceros hasta que -RTVC-comunique a los primeros que el informe de evaluación se encuentra disponible para efectos de someter a la Entidad a observaciones en torno a su contenido y conclusiones.

Todo intento de cualquier proponente de enterarse indebidamente acerca del contenido y alcance de dicho informe o de ejercer influencia o presión en torno al proceso de evaluación de las propuestas o en la determinación de adjudicación comportará el rechazo de su ofrecimiento.

Para efectos de dar cumplimiento al principio de Transparencia el proponente se compromete a presentar el anexo "Pacto de transparencia", el cual deberá formar parte del contrato, en el evento de ser adjudicado.

1.3.6. CONVOCATORIA PARA LAS VEEDURÍAS CIUDADANAS

Durante el término de publicación del documento de Reglas de Participación cualquier persona interesada y en especial las Veedurías Ciudadanas podrán formular observaciones a su contenido y participar activamente en todas las diligencias que se adelanten con ocasión del proceso de selección.

1.3.7. CONFIDENCIALIDAD

Si las propuestas contienen información confidencial o amparada legalmente por reserva, el proponente debe determinar expresamente los apartes correspondientes y señalar las disposiciones legales del ordenamiento colombiano que le sirven de fundamento en la carta de presentación de la propuesta.

En todo caso, -RTVC-se reserva el derecho de permitir que esa información sea conocida por los funcionarios y asesores responsables de analizar y evaluar la propuesta, exclusivamente para esos efectos y con el deber de no divulgarla ni publicarla.

1.3.8. RECIPROCIDAD.

De acuerdo con los artículos 20 de la Ley 80 de 1993¹, el párrafo del artículo 1 de la Ley 816 de 2003, modificado por el artículo 51 del Decreto Ley 019 de 2012 y el artículo 2.2.1.2.4.1.3 del Decreto 1082 de 2015, **-RTVC-**concederá trato nacional a:

- A. Los oferentes, bienes y servicios provenientes de Estados con los cuales Colombia tenga Acuerdos Comerciales, en los términos establecidos en los mismos;
- B. A los bienes y servicios provenientes de Estados con los cuales no exista un Acuerdo Comercial, pero respecto de los cuales el Gobierno Nacional haya certificado que los oferentes de Bienes y Servicios Nacionales gozan de trato nacional, con base en la revisión y comparación de la normativa en materia de compras y contratación pública de dicho Estado; y
- C. A los servicios prestados por oferentes miembros de la Comunidad Andina de Naciones teniendo en cuenta la regulación andina aplicable a la materia.

La acreditación del trato nacional otorgado a bienes y servicios nacionales en países con los cuales Colombia ha negociado trato nacional en materia de compras públicas se realizará mediante certificaciones expedidas por el Director de Asuntos Jurídicos Internacionales del Ministerio de Relaciones Exteriores, las cuales se encuentran en el Portal de Contratación SECOP, página www.colombiacompra.gov.co las cuales contendrán lo siguiente:

- a) Lugar y fecha de expedición de la certificación
- b) Objeto de la certificación
- c) Nombre y firma del funcionario que expide la certificación

En ausencia de negociación de trato nacional, la certificación deberá indicar si existe trato nacional en virtud del principio de reciprocidad. En este caso, el Ministerio de Relaciones Exteriores solicitará la publicación en el SECOP de las

¹ **Ley 80 de 1993, "Artículo 20. De la Reciprocidad:** En los procesos de contratación estatal se concederá al proponente de bienes y servicios de origen extranjero, el mismo tratamiento y en las mismas condiciones, requisitos, procedimientos y criterios de adjudicación que el tratamiento concedido al nacional, exclusivamente bajo el principio de reciprocidad. Se entiende por principio de reciprocidad, el compromiso adquirido por otro país, mediante acuerdo, tratado o convenio celebrado con Colombia, en el sentido de que a las ofertas de bienes y servicios colombianos se les concederá en ese país el mismo tratamiento otorgado a sus nacionales en cuanto a las condiciones, requisitos, procedimientos y criterios para la adjudicación de los contratos celebrados con el sector público.

Parágrafo1. El Gobierno Nacional, en los acuerdos, tratados o convenios que celebre para estos efectos, deberá establecer todos los mecanismos necesarios para hacer cumplir el tratamiento igualitario entre el nacional y el extranjero tanto en Colombia como en el territorio del país con quien se celebre el mencionado acuerdo, convenio o tratado.

Parágrafo2. Cuando para los efectos previstos en este artículo no se hubiere celebrado acuerdo, tratado o convenio, los proponentes de bienes y servicios de origen extranjero podrán participar en los procesos de contratación en las mismas condiciones y con los mismos requisitos exigidos a los nacionales colombianos, siempre y cuando en sus respectivos países los proponentes de bienes y servicios de origen colombiano gocen de iguales oportunidades. El Gobierno Nacional establecerá los mecanismos para asegurar el cumplimiento de la reciprocidad prevista en este parágrafo.

certificaciones requeridas y de mantener dicha información actualizada coordinadamente con la Agencia Nacional de Contratación Pública, Colombia Compra Eficiente.

1.3.9 APLICACIÓN DE ACUERDOS COMERCIALES

Teniendo en cuenta lo dispuesto en el Estatuto General de Contratación y revisando las tres reglas contenidos en el Manual para el manejo de los acuerdos comerciales en procesos de contratación M-MACPC-13 .

De conformidad con los acuerdos comerciales negociados por Colombia para las entidades contratantes emitido por el Ministerio de Comercio, industria y Turismo y el departamento Nacional de Planeación, se evidencia lo siguiente: Radio Televisión Nacional de Colombia- RTVC, hace parte de la lista de las entidades incluidas en los capítulos de la contratación pública, toda vez que se encuentra dentro del grupo de las entidades Especiales Nacionales taxativamente de aplicación para los tratados de (MEXICO, EE.UU, ALIANZAPACIFICO (MEXICO, PERÚ), CANADA, COREA, COSTA RICA Y UNIÓN EUROPEA).

Según lo anterior, a continuación, se muestra la verificación realizada respecto de cada uno de los acuerdos marcos aplicables a las entidades con régimen especial, así:

ACUERDO COMERCIAL		Entidad estatal cubierta	Valor del Proceso de Contratación superior al umbral del Acuerdo Comercial	Excepción aplicable al proceso de contratación	Proceso de Contratación cubierto por el Acuerdo Comercial
Alianza Pacifico	Chile	SI	NO	-	NO
	Perú	SI	NO	-	NO
	México	SI	NO	-	NO
Canadá		SI	NO	-	NO
Chile		SI	NO	-	NO
Corea		SI	NO	-	NO
Costa Rica		SI	NO	-	NO
Estados Unidos		SI	SI	37	NO
Estados AELC		SI	SI	37	NO
México		SI	NO	-	NO
Triángulo Norte	El Salvador	SI	SI	48	NO
	Guatemala	SI	SI	50	NO
	Honduras	SI	SI	48	NO
Unión Europea		SI	SI	37	NO

NOTA: La Decisión 439 de 1998 de la Secretaría del CAN es aplicable a todos los procesos de contratación estatal a nivel nacional e internacional.

1.3.10 OBJETO

Contratar una administración delegada a través de la cual se suministren los bienes y servicios requeridos para la producción y realización de los contenidos audiovisuales para el magazín “Mimbre” y el seriado “Pasajeros”.

1.3.10.1 ALCANCE DEL BIEN O SERVICIO A CONTRATAR

Lo anterior de acuerdo con los ítems y características especificadas en el ANEXO TENICO

Dentro del objeto del contrato el contratista prestará los servicios de administración delegada suministrando todos los bienes, servicios y personal requeridos para la producción y realización de 26 programas del Magazín “Mimbre” y 12 capítulos del seriado “Pasajeros”, así como los requeridos para la operación logística y técnica, asumiendo, entre otras, las siguientes actividades:

Costos de traslado, manutención y alojamiento

Transportes fuera de Bogotá
Transporte alternativo, lancha, chalupas, avionetas, camiones
Montaje y desmontaje escenográficos y artísticos
Alquileres de estudios, locaciones o salones de eventos
Adquisición de vestuario, maquillaje y arte.
Logística de eventos para la realización de las piezas audiovisuales en las diferentes ciudades
Servicios de apoyo logístico, técnico y artístico de acuerdo a las necesidades de RTVC definidas para el proyecto.

1.3.11 CLASIFICACIÓN DE BIENES Y SERVICIOS UNSPSC,

De conformidad con lo señalado en la Guía para las Entidades Estatales con régimen especial de contratación G-EEREC-01 de Colombia Compra Eficiente quien indica que: “El uso del Clasificador en el Secop y en el Plan Anual de Adquisiciones es obligatorio para todas las Entidades Estatales, sin importar el régimen de contratación que aplique porque corresponde a una disposición general que se aplica a todos los partícipes del Sistema de Compra Pública” y al Numeral 1, del Artículo 2.2.1.1.2.1.3 Decreto No. 1082 de 2015, “Por medio del cual se expide el Decreto Único Reglamentario del Sector Administrativo de Planeación Nacional”, se deberá incluir la descripción del objeto a contratar identificado con el cuarto nivel del clasificador de Bienes y Servicios el cual es el sistema de codificación de las Naciones Unidas para estandarizar productos y servicios, para cada grupo así:

SEGMENTO	FAMILIA	CLASE	NOMBRE
83000000	83110000	83111804	SERVICIOS DE TELEVISION

1.3.12 PLAZO DE EJECUCIÓN DEL CONTRATO

El plazo del contrato será contado a partir del cumplimiento de los requisitos de perfeccionamiento y ejecución y hasta el 31 de diciembre de 2018 o el agotamiento de los recursos, condición que primero ocurra.

1.3.13 LUGAR DE DESARROLLO DEL CONTRATO

El Domicilio contractual será la ciudad de Bogotá, sin embargo, la ejecución se realizará a nivel nacional.

1.3.14 PRESUPUESTO OFICIAL Y VALOR DEL CONTRATO

1.3.14.1 PRESUPUESTO OFICIAL

El valor del presupuesto oficial para la presente contratación asciende a la suma de **NOVECIENTOS TRES MILLONES DE PESOS IVA INCLUIDO (\$903.000.000)**, incluido IVA, el cual se encuentra amparado por el certificado de disponibilidad presupuestal número **2361 del 06/01/2018**

En el valor del presupuesto oficial se entiende incluido el valor de todos los costos directos e indirectos y de todos los impuestos, tasas y contribuciones nacionales y territoriales que se causen por el hecho de su celebración, ejecución y liquidación.

1.3.14.2 VALOR DEL CONTRATO

El valor del contrato será **NOVECIENTOS TRES MILLONES DE PESOS IVA INCLUIDO (\$903.000.000)**, al **Proponente** que cumpla con los requisitos de carácter habilitante y que haya obtenido el mayor puntaje en la evaluación (ponderables).

1.3.15 FORMA DE PAGO

Por la naturaleza del contrato de administración delegada, en el que hay un mandato con representación, para la administración de recursos y según los requerimientos realizados por RTVC, todos los gastos efectuados en ejecución del mismo son reembolsables y deben ser legalizados ante el interventor y/o supervisor designado para el efecto, con la presentación en medio físico y magnético de la relación de ejecución de recursos, con la relación de las facturas en el formato que RTVC – Canal Institucional establezca para tal fin. Estas legalizaciones deberán realizarse mensualmente, durante los primeros CINCO (5) días hábiles del mes siguiente al periodo que se este legalizando.

Con base en el valor de estos pagos, el contratista deberá presentar facturación independiente por concepto de su comisión, establecida en el % ofertado por el proponente seleccionado. De igual forma el valor de los pagos que se realicen contempla la suma correspondiente a la comisión que se generará por administración de servicios. Para la



entrega de los valores correspondientes a dicha comisión, el contratista deberá presentar facturación independiente en la cual se refleje el valor del porcentaje ofertado por el proponente favorecido del monto de la gestión realizada.

PARÁGRAFO PRIMERO: RTVC- reconocerá el gravamen a los movimientos financieros GMF por los gastos reembolsables causados y certificados por la supervisión del contrato.

PARÁGRAFO SEGUNDO: Los costos de producción, tasa, impuestos de viajes, de transporte fuera de la ciudad y gastos asociados a logística, se pagarán de acuerdo con el porcentaje de comisión INCLUIDO EL IVA que EL **CONTRATISTA** ofertó. Sin embargo, se aclara que todos los equipos, materiales o servicios que sean facturados directamente por **EL CONTRATISTA** no generarán comisión por la operación logística, pues se asume que el valor facturado ya incluye un valor o porcentaje de utilidad. La legalización de los gastos durante la ejecución del contrato debe regirse por el Manual General de Producción de -RTVC-, de acuerdo al numeral 5.1.14 "Guía de gastos y legalización", en donde se describe los procedimientos para el manejo presupuestal del proyecto de cada uno de los rubros que lo componen, tales como anticipos, rubro de personal, rubro de técnica y posproducción, políticas de transporte, hospedaje, alimentación, hidratación, comunicaciones, seguros, dirección de arte, compra de materiales, gastos de oficina, compra de materiales para posproducción, rubro de imprevistos, exclusiones, comisión por gestión de producción y observaciones generales. Así mismo, dichos gastos deben ser concordantes con el tarifario para aprobación de reembolsos en el marco de políticas de austeridad y eficiencia.

PARÁGRAFO TERCERO: La comisión ofertada no podrá ser modificada durante todo el término de ejecución del contrato. Esta comisión aplicará a todos los gastos generados para el cumplimiento del objeto del contrato salvo los servicios facturados directamente por **EL CONTRATISTA**.

PARÁGRAFO CUARTO: -RTVC- sólo efectuará las retenciones de ley a que haya lugar sobre la comisión de **EL CONTRATISTA**. Este deberá entregar la información de las facturas reembolsables en medio magnético y bajo el formato que para el efecto establecerá **-RTVC-** Canal Institucional, al momento de la suscripción del contrato.

Si bien **-RTVC-** es quien cumple las obligaciones formales ante las autoridades tributarias originadas en los costos incurridos, será **EL CONTRATISTA** quien efectúe las retenciones del caso, informando en el medio magnético y formato correspondiente a **-RTVC-** para que esta entidad pueda cumplir con los deberes formales correspondientes.

EL CONTRATISTA en ningún caso podrá efectuar deducciones, cobros de intermediación u otros descuentos sobre los contratos que celebre en desarrollo del encargo, salvo aquellos establecidos expresamente por las leyes y normas nacionales y en el contrato.

PARÁGRAFO QUINTO: Los pagos se realizarán previa presentación de la solicitud de pago (factura), certificación de cumplimiento expedida por el supervisor del contrato y certificación que acredite el pago de aportes al Sistema de Seguridad Social y Parafiscales. Adicionalmente se requerirá del acta de finalización y/o recibo de los trabajos del contrato.

PARÁGRAFO SEXTO: Para los efectos de los pagos o desembolsos a favor de **EL CONTRATISTA**, se atenderán y observarán las disposiciones contenidas en la Circular N° 005 de fecha 6 de marzo de 2018 o aquella que la modifique, adicione o sustituya.

PARÁGRAFO SÉPTIMO: Para el pago de la comisión se tendrá en cuenta la oportunidad en la prestación de los servicios de acuerdo con lo establecido en el Anexo – **TABLA NIVEL DE SERVICIOS**.

1.3.16 OBLIGACIONES GENERALES Y ESPECÍFICAS DEL CONTRATISTA:

En el desarrollo del contrato el contratista tendrá las siguientes obligaciones:

1.3.16.1 GENERALES:

1. Cumplir adecuadamente con el objeto del contrato y concurrir oportunamente a su liquidación.
2. Actuar con lealtad y buena fe en desarrollo del objeto contractual y salvaguardar los intereses institucionales de -RTVC-.
3. Atender los lineamientos, directrices, observaciones y requerimientos emanadas por el supervisor del contrato e informar a este en forma oportuna, sobre las inconsistencias o anomalías relacionadas con los asuntos, elementos o documentos encomendados durante la ejecución del contrato.
4. Guardar la confidencialidad de la información de carácter reservado, que en ejecución del contrato le sea entregada, y responder patrimonialmente por los perjuicios de su divulgación y/o utilización indebida que por sí o por un tercero cause a la administración o a terceros.

5. Acreditar al momento de suscripción del contrato y durante la ejecución del mismo hasta su terminación, el cumplimiento de sus obligaciones frente al Sistema de Seguridad Social Integral y Parafiscales.
6. Asistir a las reuniones que programe -RTVC- para el seguimiento del asunto objeto del contrato.
7. Conocer y dar cumplimiento a la normatividad que resulte aplicable para el desarrollo de sus actividades a fin de cumplir con el objeto contractual establecido en el presente contrato.
8. Cumplir con las obligaciones contenidas en el ANEXO "OBLIGACIONES ADICIONALES DEL CONTRATISTA"
9. Cumplir con las demás obligaciones inherentes al Objeto contractual.

1.3.16.2 OBLIGACIONES ESPECÍFICAS

1. Atender cada uno de los servicios requeridos dentro de los plazos establecidos dentro de las seis (6) horas siguientes a partir del momento en que se le realice el requerimiento por parte del supervisor del contrato.
2. Designar un ejecutivo de cuenta con dedicación permanente y exclusiva para el contrato, que se encargue de recibir, canalizar, tramitar y responder las solicitudes que se realicen por parte de Canal Institucional.
3. Suministrar todos los elementos, servicios y el personal para la prestación del servicio de apoyo técnico, logístico y de producción necesarios para el proyecto, dentro y fuera de Bogotá, de acuerdo con los requerimientos del Canal Institucional.
4. Proveer los servicios generales de producción como transporte fuera de Bogotá, traslado de equipos y talento humano en ciudades y provincias.
5. Proveer los servicios e insumos como equipos, vestuario y arte para el proyecto audiovisual, montajes escenográficos dentro y fuera de Bogotá y todos los demás elementos y requerimientos de producción para la realización de las piezas audiovisuales del proyecto
6. Poner a disposición de **RTVC** los equipos y servicios, incluido el personal, para la prestación de los servicios de apoyo técnico, logístico y de producción requeridos y responder, en caso de falla de los mismos o del personal, garantizando los respectivos equipos o personal de respaldo, sin que esto genere costos adicionales para RTVC los cuales deberán ser reemplazados dentro del mismo día que se presente la falla.
7. Cubrir los gastos de traslado, alojamiento y alimentación del personal que preste el apoyo técnico, logístico y de producción además de los contratistas de RTVC que en ejecución de actividades propias del proyecto deban desplazarse dentro de la ciudad de Bogotá y fuera de ella.
8. Garantizar que los equipos que deban ser transportados a los diferentes sitios donde requiera la producción, lleguen en óptimas condiciones y en caso de presentarse averías o daños el contratista deberá responder por las mismas con cargo a sus recursos.
9. Garantizar todas las condiciones necesarias para el cumplimiento del contrato, correspondientes a los gastos en que se incurra para el suministro de los bienes y servicios referidos a equipo técnico, logística, producción y demás directamente e indirectamente relacionados y necesarios para la ejecución exitosa del contrato.
10. Coordinar con los proveedores, de manera previa, la entrega oportuna de cada uno de los bienes y servicios requeridos.
11. Presentar para aprobación del supervisor del contrato la oferta correspondiente al bien o servicio requerido con el fin de que el supervisor del contrato la apruebe, previa verificación de las especificaciones técnicas requeridas y que el precio ofertado se encuentra dentro de los establecidos en el Anexo Técnico o en su defecto se ajusta a las condiciones de mercado.
12. En caso de requerirse bienes y servicios no incluidos dentro del Anexo técnico el contratista se obliga a presentar oferta para la correspondiente aprobación del supervisor del contrato. RTVC, en todo caso, se reserva el derecho de adelantar las verificaciones que considere necesarias con el fin de verificar que las condiciones técnicas del bien o servicio ofertado se ajustan a lo solicitado y que su valor corresponde a los precios del mercado para lo cual el supervisor deberá adelantar un sondeo de mercado con fundamento en precios históricos del bien o servicio solicitado y/o por lo menos tres (3) cotizaciones.
13. Entregar al supervisor del contrato, un informe mensual detallado y un informe consolidado al finalizar el contrato, los cuales deberán ir acompañados de sus respectivos soportes y con el detalle de ejecución presupuestal correspondiente de acuerdo con las indicaciones del supervisor del contrato y con el lleno de los requisitos documentales establecidos por RTVC.
14. Atender las solicitudes que presente RTVC en lo relativo a la ejecución del objeto contractual y de las obligaciones derivadas del mismo bajo los lineamientos contenidos en las normas vigentes.
15. Garantizar el pago oportuno de honorarios y prestación de servicios a terceros y/o al personal que dedique para la ejecución del contrato. de acuerdo con los tiempos establecidos en los contratos o convenios acordados entre **EL CONTRATISTA** y diferentes proveedores y colaboradores, independientemente de la fecha en que se realice

- el pago acordado con **RTVC**.
16. Asumir los costos por concepto de impuestos o tasas que se generen por el desplazamiento de equipos y personal y los demás correspondientes a gastos de viaje, transporte especial, adicionales por sobrecupos en transporte de equipos cuando así se requiera y todos aquellos derivados de las actividades logísticas necesarias para la ejecución del contrato.
 17. Entregar a **RTVC** todos los bienes adquiridos con recursos de la entidad bajo el contrato que llegare a suscribirse para los trámites de ingreso a almacén.

1.3.17 SUPERVISIÓN

La supervisión del contrato resultante del presente proceso, estará a cargo de la **Jefe de Grupo Canal Institucional**, o por quien haga sus veces, o del funcionario que sea designado por el ordenador del gasto, quienes ejercerán las funciones contenidas en el manual de supervisión de contratos de – **RTVC**.

1.3.18 ESTIMACIÓN Y TIPIFICACIÓN DE LOS RIESGOS

De acuerdo con lo previsto en el manual de contratación interno de –**RTVC**–, a continuación, se determinan y distribuyen los riesgos previsible que pueden materializarse en ejecución del contrato, en el anexo respectivo.

El principio básico de asignación de riesgos consiste en que éstos deben ser asumidos por la parte que esté en mejor disposición de evaluarlos, controlarlos o administrarlos.

CONCEPTO

Constituye **RIESGO** el daño potencial que puede surgir por efecto de un suceso presente o futuro en el desarrollo de una relación o vínculo jurídico, particularmente de naturaleza contractual, durante la ejecución del contrato. Se refiere al riesgo como sinónimo de probabilidad, pero en cuanto incorpora la posibilidad de que ocurra un evento negativo.

Por consiguiente, para los efectos de la distribución de los que puedan ocurrir en el desenvolvimiento de la presente actuación contractual, **RIESGO es la posibilidad de que un peligro pueda llegar a materializarse en un período determinado, así como la probabilidad de que un resultado esperado no ocurra, en el marco temporal de un contrato.**

“El riesgo contractual en general es entendido como todas aquellas circunstancias que pueden presentarse durante el desarrollo o ejecución de un contrato y que pueden alterar el equilibrio financiero del mismo y ha tenido una regulación desde cinco ópticas, asociadas con el proceso de gestión que se requiere en cada caso.”²

ACTIVIDADES QUE CONLLEVAN RIESGO

Toda actividad conlleva riesgo, por cuanto su eliminación comportaría inactividad total: **el riesgo cero no existe.**

Siempre se presenta por tanto un potencial de pérdida asociado a cualquier actividad productiva, cuando cambian o varían en forma no esperada, programada o planeada las condiciones consideradas usuales o estándar para asegurar el funcionamiento de un proceso del sistema productivo, en su conjunto.

TIPOS DE RIESGO EN MATERIA CONTRACTUAL

Los riesgos que pueden alterar las condiciones previstas en la oportunidad de celebración de un contrato pueden clasificarse de diferente manera. A título enunciativo, se relacionan las más comunes:

- **Riesgos Económicos:** son los derivados del comportamiento del mercado, tales como la fluctuación de los precios de los insumos, desabastecimiento y especulación de los mismos, entre otros.
- **Riesgos Sociales o Políticos:** son los derivados de los cambios de las políticas gubernamentales y de cambios en las condiciones sociales que tengan impacto en la ejecución del contrato.
- **Riesgos Operacionales:** son los asociados a la operatividad del contrato, tales como la suficiencia del presupuesto oficial, del plazo o los derivados de procesos, procedimientos, parámetros, sistemas de información y tecnológicos, equipos humanos o técnicos inadecuados o insuficientes.
- **Riesgos Financieros:** son (i) el riesgo de consecución de financiación o riesgo de liquidez para obtener recursos para cumplir con el objeto del contrato, y (ii) el riesgo de las condiciones financieras establecidas

² Documento conpes 3714 riesgos en contratación.

- para la obtención de los recursos, tales como plazos, tasas, garantías, contragarantías, y refinanciaciones, entre otros.
- **Riesgos Regulatorios:** derivados de cambios regulatorios o reglamentarios que afecten la ecuación económica del contrato.
 - **Riesgos de la Naturaleza:** son los eventos naturales previsibles en los cuales no hay intervención humana que puedan tener impacto en la ejecución del contrato, por ejemplo, los temblores, inundaciones, lluvias, sequías, entre otros.
 - **Riesgos Ambientales:** son los derivados de las obligaciones legales o reglamentarias de carácter ambiental, así como de las licencias, planes de manejo o de permisos y autorizaciones ambientales, incluyendo tasas retributivas y compensatorias, obligaciones de mitigación, tareas de monitoreo y control, entre otras.
 - **Riesgos Tecnológicos:** son los derivados de fallas en los sistemas de comunicación de voz y de datos, suspensión de servicios públicos, nuevos desarrollos tecnológicos o estándares que deben ser tenidos en cuenta para la ejecución del contrato, obsolescencia tecnológica.³

PROBABILIDAD O FRECUENCIA DE QUE OCURRA UN RIESGO

Corresponde a la estimación cuantitativa de la posibilidad de que ocurra el evento, en función del intervalo temporal y de las repeticiones en el tiempo transcurrido.

SEVERIDAD O IMPACTO

Hace referencia al efecto representativo que genera un acontecimiento, una disposición de autoridad, una noticia, una catástrofe, cuyos efectos imponen la adopción de correctivos. La consecuencia es el resultado de un evento, expresado cualitativa o cuantitativamente, por ejemplo, una pérdida, lesión o desventaja.

PROCEDIMIENTOS PARA VALORAR EL RIESGO

Para valorar los riesgos que pueden afectar una actuación contractual se parte de una matriz, elaborada según la naturaleza y objeto del contrato, de manera que el análisis debe efectuarse en forma acorde con el tipo de negocio jurídico por acometer, pues comportan mayor o menor exposición.

ELEMENTOS COMUNES PARA VALORAR Y CONTROLAR EL RIESGO EN MATERIA CONTRACTUAL

Medición	Se refiere a la extensión, cotejo, comprobación o cuantificación, pero sin determinar su valor.
Estimación	Hace referencia a un parámetro aproximado; no implica exigencia metodológica o elemento formal que se traduzca en la evaluación metódica o sistemática.
Seguimiento	Está constituido por un proceso razonado para inspeccionar, recopilar, computar y procesar una serie de informaciones que revelan el recorrido o desarrollo de una situación, con lo cual se garantiza retroalimentación permanente, con el fin de asegurar una debida ejecución del proceso o actividad.
Control	Se refiere a la verificación de resultados.

TIPIFICACIÓN, ASIGNACIÓN Y VALORACIÓN DE RIESGOS

Con base en lo dispuesto por el artículo 4 de la Ley 1150 de 2007, corresponde a las entidades estatales estimar, tipificar y asignar los riesgos previsibles de las actuaciones contractuales, en orden a mitigar impactos negativos en su ejecución, para preservar la equivalencia entre prestaciones y mantener el equilibrio económico del negocio jurídico.

La norma es del siguiente tenor literal:

“Artículo 4°. De la distribución de riesgos en los contratos estatales. Los pliegos de condiciones o sus equivalentes deberán incluir la estimación, tipificación y asignación de los riesgos previsibles involucrados en la contratación.

“En las licitaciones públicas, los pliegos de condiciones de las entidades estatales deberán señalar el momento en el que, con anterioridad a la presentación de las ofertas, los oferentes y la entidad revisarán la asignación de riesgos con el fin de establecer su distribución definitiva.”

En el contexto de los principios que gobiernan la función administrativa y las actuaciones contractuales, se propende por asegurar el cumplimiento de los fines que persigue la entidad contratante, sobre la base de la responsabilidad que atañe a cada una de las partes.

³ Ibídem 2

La **estimación de los riesgos** apunta a cuantificar su impacto, esto es, a calcularlo, con fundamento en una metodología que garantice objetividad.

Se entiende por **tipificación**, la denominación y descripción de los riesgos asociados al contrato que se pretende celebrar, en forma clara y precisa, de manera que se eviten conceptos vagos o ilimitados.

Mediante la **asignación** se distribuyen los riesgos equitativamente entre las partes, a partir de la que esté en mejor disposición de evaluarlos, controlarlos o administrarlos. En todo caso, tratándose de los que debe asumir el contratista, se entiende que los efectos económicos de su ocurrencia se presumen incorporados en el valor de su ofrecimiento, de manera que no puede haber lugar a reclamar sumas adicionales.

Para efectos de la responsabilidad en el manejo de los riesgos, se parte del hecho de que las partes promoverán las acciones para garantizar su cobertura.

MEDIDAS PARA MITIGAR LOS RIESGOS

- **Sortear:** Identificar una serie de alternativas que permitan de manera consistente y sistemática eludir el riesgo y sus consecuencias.
- **Prevenir:** Comporta la materialización de actuaciones orientadas a mitigar el riesgo, entre ellas, la adopción de políticas, programas, mecanismos de protección, amparos y todo otro componente que prevenga, minimice o evite la ocurrencia del evento, y si llegare a ocurrir por circunstancias que escapen al control, procurar un impacto menor.
- **Aceptar:** En el manejo de los riesgos debe establecerse un elemento con natural a ellos y es precisamente su aceptación, lo que pone en movimiento los compromisos de las partes en la materia. Con su aceptación se identifican una serie de factores que apuntan a la debida atención de sus consecuencias.
- **Transferir:** En todo aspecto propio de la contratación, quien advierta cierta vulnerabilidad está en condiciones de transferir el riesgo, de manera que deben precaverse instrumentos que permitan determinar la amenaza de su ocurrencia.

VALORACIÓN DE LOS RIESGO EN MATERIA CONTRACTUAL

ANÁLISIS SEGÚN SU INCIDENCIA E IMPACTO EN LA CONTRATACIÓN

Para establecer la matriz de tipificación, asignación y valoración de los riesgos se emplea la siguiente clasificación:

CLASIFICACIÓN DE LOS RIESGOS SEGÚN SU IMPACTO				
INSIGNIFICANTE (1)	MENOR (2)	MODERADO (3)	MAYOR (4)	CATASTRÓFICO (5)
Obstruye el contrato de manera intrascendente.	Dificulta la ejecución del contrato de manera baja. Aplicando medidas mínimas se puede lograr el objeto contractual	Afecta la ejecución del contrato sin alterar el beneficio para las partes.	Obstruye la ejecución del contrato sustancialmente pero aun así permite la consecución del objeto contractual.	Perturba la ejecución del contrato de manera grave imposibilitando la consecución del objeto contractual.
Los sobrecostos del contrato no representan más del uno por ciento (1%) del valor del contrato.	Los sobrecostos no presentan más del cinco por ciento (5%) del valor del contrato.	Genera un impacto en el valor del contrato entre el cinco por ciento (5%) y el quince por ciento (15%)	Incrementa el valor del contrato entre el quince por ciento (15%) y el treinta por ciento (30%)	Impacto sobre el valor del contrato en más de treinta por ciento (30%)

CLASIFICACIÓN DE ACUERDO CON SU FRECUENCIA

Desde el punto de vista de la frecuencia con la que pueden presentarse, los riesgos se clasifican de la siguiente manera:

CLASIFICACIÓN DE LOS RIESGOS POR SU PROBABILIDAD DE OCURRENCIA				
RARO (1)	IMPROBABLE (2)	POSIBLE (3)	PROBABLE (4)	CASI CIERTO (5)

Puede ocurrir excepcionalmente.	Puede ocurrir ocasionalmente.	Puede ocurrir en cualquier momento futuro.	Probablemente va a ocurrir.	Ocurre en la mayoría de las circunstancias
---------------------------------	-------------------------------	--	-----------------------------	--

ELEMENTOS CONCEPTUALES DE CUANTIFICACIÓN

En todo análisis de riesgos deben identificarse aspectos cuantitativos para determinar sobre la base de elementos objetivos la dinámica de su impacto y las opciones para asumirlos.

De hecho, tratándose de riesgos menores, que no conduzcan a modificar la ingeniería financiera de la propuesta de contrato, debe asumirlos el contratista, por cuanto sus efectos deben haberse incorporado en el valor de la misma, lo que no ocurre cuando su ocurrencia impacta sustancialmente a quien corresponde asumirlo.

Para el proyecto que se pretende ejecutar a través del contrato materia de este Estudio, se han identificado los siguientes:

MATRIZ DE RIESGOS PREVISIBLES

En el matriz se incluirán los riesgos previsibles que puedan afectar el equilibrio económico del contrato, estos riegos se establecen teniendo en cuenta el análisis jurídico técnico y financiero realizado por la entidad, teniendo en cuenta el proceso de selección que se adelanta, y el contrato que se derivara del mismo.

CLASIFICACIÓN DE LOS RIESGOS SEGÚN SU IMPACTO				
INSIGNIFICANTE (1)	MENOR (2)	MODERADO (3)	MAYOR (4)	CATASTRÓFICO (5)
Obstruye el contrato de manera intrascendente.	Dificulta la ejecución del contrato de manera baja. Aplicando medidas mínimas se puede lograr el objeto contractual	Afecta la ejecución del contrato sin alterar el beneficio para las partes.	Obstruye la ejecución del contrato sustancialmente pero aun así permite la consecución del objeto contractual.	Perturba la ejecución del contrato de manera grave imposibilitando la consecución del objeto contractual.
Los sobrecostos del contrato no representan más del uno por ciento (1%) del valor del contrato.	Los sobrecostos no presentan más del cinco por ciento (5%) del valor del contrato.	Genera un impacto en el valor del contrato entre el cinco por ciento (5%) y el quince por ciento (15%)	Incrementa el valor del contrato entre el quince por ciento (15%) y el treinta por ciento (30%)	Impacto sobre el valor del contrato en más de treinta por ciento (30%)

CLASIFICACIÓN DE LOS RIESGOS POR SU PROBABILIDAD DE OCURRENCIA				
RARO (1)	IMPROBABLE (2)	POSIBLE (3)	PROBABLE (4)	CASI CIERTO (5)
Puede ocurrir excepcionalmente	Puede ocurrir ocasionalmente	Puede ocurrir en cualquier momento futuro	Probablemente va a ocurrir	Ocurre en la mayoría de las circunstancias

SUMATORIA DEL RIESGO	
SUMATORIA DE LA PROBABILIDAD DE OCURRENCIA Y EL IMPACTO	CALIFICACIÓN
8,9 y 10	Riego Extremo
6 y 7	Riesgo Alto
5	Riego medio
2,3 y 4	Riesgo bajo

1.3.19 ANÁLISIS Y DETERMINACIÓN DEL MECANISMO DE GARANTÍA DE LAS OBLIGACIONES CONTRAÍDAS:

El CONTRATISTA se debe comprometer a tomar a favor de RTVC, identificada con NIT N° 900.002.583-6, una póliza a favor de entidades públicas con régimen privado de contratación, expedida por una compañía de



seguros o entidad bancaria legalmente autorizada, domiciliada en el país, que deberá ajustarse a las pólizas matrices aprobadas por la Superintendencia Financiera de Colombia. Esta póliza deberá cubrir los siguientes amparos:

- a) **Cumplimiento:** Por un valor equivalente al **veinte por ciento (20%)** del valor del contrato, por el plazo del mismo y **cuatro (4) meses** más, contado a partir de la fecha de suscripción del contrato.
- b) **Calidad del servicio:** Por un valor equivalente al veinte por ciento (20%) del valor del contrato, por el plazo del mismo y cuatro (4) meses más, contado a partir de la fecha de prestación efectiva del servicio.
- c) **Pago de Salarios, prestaciones sociales legales e indemnizaciones laborales:** Por un valor equivalente al **cinco por ciento (5%)** del valor del contrato, por el plazo del mismo y tres (3) años más, contado a partir de la fecha de suscripción del contrato.
- d) **Responsabilidad civil extracontractual:** Por un valor equivalente a **200 SMMLV**, (este monto podrá ser inferior dependiendo del valor adjudicado en el Grupo que corresponda) por el plazo de ejecución del contrato, contado a partir de la fecha de suscripción del contrato. La póliza deberá contener no solo el amparo básico de predios labores y operaciones sino **además los siguientes:** Perjuicios extra patrimoniales actos de contratistas y subcontratistas, amparo patronal, y vehículos propios y no propios.

1.3.20 CLÁUSULA DE INDEMNIDAD

El contratista se obliga para con –RTVC- a mantenerla libre de cualquier daño o perjuicio originado en reclamaciones de terceros y que se deriven de sus actuaciones de sus subcontratistas o dependientes.

En consecuencia, el(los) contratista(s) mantendrá(n) indemne a –RTVC- contra todo reclamo, demanda, acción legal y costo que pueda causarse o surgir por daños o lesiones a personas y/o propiedades de terceros, ocasionados por aquél, sus subcontratistas o proveedores, durante la ejecución del objeto contractual, y terminados éste, hasta la liquidación definitiva del contrato.

En caso que se entable un reclamo, demanda o acción legal contra -RTVC- por asuntos que según el contrato sean de responsabilidad del(los) contratista(s), éste(os) será(n) notificado(s) lo más pronto posible de ello para que por su cuenta adopte(n) oportunamente las medidas previstas por la ley para mantener indemne a RTVC.

Si en cualquiera de los eventos antes previstos el(los) contratista(s) no asume(n) debida y oportunamente la defensa de –RTVC-, ésta podrá hacerlo directamente, previa notificación escrita al(los) contratista(s) y éste(os) pagará(n) todos los gastos en que –RTVC- incurra por tal motivo.

ESPACIO EN BLANCO

ETAPAS DEL PROCESO DE SELECCIÓN OBJETIVA – INVITACIÓN ABIERTA**2.1. ETAPA PRECONTRACTUAL**

Radio Televisión Nacional de Colombia, previamente al inicio del presente proceso de Invitación Abierta, desarrolló las siguientes etapas:

- Elaboración de los estudios previos

2.2. ACTO ADMINISTRATIVO QUE ORDENA LA APERTURA

Mediante acto administrativo la Subgerente de Televisión de **-RTVC-** ordenó la apertura del presente proceso de selección, el cual se encuentra publicado en la página web de la Entidad www.rtv.gov.co.

2.3. CONSULTA DE LAS REGLAS DE PARTICIPACIÓN

Las reglas de participación del presente proceso se podrán consultar desde la apertura del proceso y los días subsiguientes, en la página web de la entidad www.rtv.gov.co. También se podrán consultar en las instalaciones de **-RTVC-**, en la Coordinación de Procesos de Selección, ubicadas en la Carrera 45 No.26-33 Tercer piso en Bogotá D.C.

2.4. MODIFICACIONES A LAS REGLAS DE PARTICIPACIÓN

-RTVC- podrá por causa motivada, de oficio o como consecuencia de las observaciones presentadas por los interesados, realizar las adendas o modificaciones a las reglas de participación que resulten necesarias en consideración a la naturaleza del objeto contractual, las cuales serán publicadas en la página web de la Entidad, para efectos de su publicidad.

Dichas adendas o modificaciones, harán parte integral de las reglas de participación del proceso y serán de obligatorio cumplimiento para los proponentes.

La información sobre preguntas y respuestas y las adendas serán publicadas en la página web de la Entidad www.rtv.gov.co, y deberán tenerse en cuenta para la elaboración de las propuestas, de manera que se entienden comunicadas de conformidad con lo establecido en este numeral.

-RTVC- está facultada para expedir y publicar adendas de conformidad del cronograma de actividades del proceso. Concordantemente, el cronograma señalará el término para presentar observaciones y formular aclaraciones en torno a las reglas de participación y para expedir adendas.

Las aclaraciones y respuestas a las observaciones presentadas por los interesados durante el proceso de selección tendrán exclusivamente valor interpretativo, pero en ningún caso comportarán modificación o ajuste a las reglas de participación, pues estos solamente podrán tener lugar mediante adenda.

Para otorgar certeza a los proponentes con relación al contenido de las reglas de participación del proceso de selección, antes de la fecha límite para la presentación de ofertas, solo se recibirán observaciones relativas al mismo hasta la fecha señalada en el cronograma del proceso de selección. Lo anterior, sin perjuicio del derecho de los interesados de realizar preguntas, observaciones y solicitudes durante el resto de las etapas procesales.

2.5. ACLARACIONES EXCEPCIONALES

Si como consecuencia de la expedición de una adenda se modifican las reglas de participación, los oferentes que hayan presentado sus propuestas con anterioridad a la adenda podrán dar alcance a su oferta sólo en lo relacionado específicamente en la adenda. Cabe advertir que **-RTVC-** no tendrá en cuenta los aspectos que incluya el oferente en su aclaración y que no estén contemplados en la adenda.

2.6. DE LAS PROPUESTAS**2.6.1 PRESENTACIÓN DE LAS PROPUESTAS**

Con el fin de salvaguardar la integralidad del proceso, las propuestas se deben presentar al mismo tiempo en sobres cerrados.



Para la preparación y presentación de las ofertas los proponentes deberán investigar e inspeccionar todo lo concerniente a la naturaleza del objeto contractual e informarse de todas las condiciones de acuerdo con los requerimientos técnicos de la presente convocatoria.

La circunstancia de que los proponentes no se familiaricen debidamente con los detalles y condiciones del proyecto, del proceso y del contrato, no se considera motivo o excusa válida para reclamaciones posteriores.

El oferente deberá informarse de todas las regulaciones tributarias vigentes en Colombia; por lo tanto, al preparar la oferta deberá tener en cuenta todos los gastos legales, retención en la fuente, derechos e impuestos a que haya lugar por ley, que puedan afectar sus precios y hayan de causarse durante la ejecución del contrato.

La oferta deberá ser completa, concisa, clara, concreta, incondicional y basada en este documento correspondiente a las reglas de participación.

Las propuestas deberán venir escritas a computador, foliadas⁴ en orden consecutivo en su totalidad, es decir, en todas las páginas útiles o escritas, y con un índice (este último no deberá foliarse) donde se relacione el contenido total de la propuesta; deberán entregarse en **-RTVC-**, hasta la hora y fecha establecida en el cronograma de actividades

Todos los folios de la propuesta deberán venir numerados. En caso de que las propuestas no se presenten debidamente foliadas y/o legajadas, este riesgo será asumido por el proponente.

De acuerdo con la Ley 14 de 1979 sobre Defensa del Idioma Español, y con su Decreto Reglamentario 2744 de 1980, las propuestas, sus anexos, todos los documentos que hagan parte de la propuesta deberán estar escritos en cualquier medio mecánico o digital y en idioma castellano. Aquellos expedidos en otro idioma deberán acompañarse con la correspondiente traducción oficial.

De conformidad con lo establecido en los artículos 4 y 5 de la Resolución No. 7144 del 20 de octubre de 2014 emitida por el Ministerio de Relaciones Exteriores, los documentos públicos⁵ otorgados en el exterior deberán presentarse apostillados o legalizados, siguiendo el procedimiento contemplado para ello en los mencionados artículos.

Eventuales enmiendas, entre líneas o correcciones deben salvarse puntual y expresamente con la firma del representante autorizado del proponente, siempre que se trate de textos elaborados o diligenciados por éste último, de lo contrario no serán aceptados. En caso de tratarse de documentos que acrediten requisitos que no sean indispensables para la comparación de las propuestas podrán ser subsanados.

No se aceptarán propuestas presentadas con posterioridad a la fecha y hora señaladas en el cronograma, ni en sitios o condiciones diferentes. **-RTVC-NO** será responsable por las propuestas entregadas en lugar distinto y después de la fecha y hora fijadas para el efecto.

Los proponentes deben disponer de la antelación suficiente para entregar sus propuestas en el lugar señalado, en el cronograma del proceso.

Las propuestas se deberán presentar así:

UN (1) ORIGINAL, DOS (2) COPIAS, Y UN (1) MEDIO MAGNÉTICO en sobres debidamente cerrados:

- Un (1) sobre que contenga la propuesta ORIGINAL en físico completa, con todos los documentos, anexos relacionados en la solicitud de oferta.
- Un (1) sobre que contenga la PRIMERA COPIA en físico, exacta a la propuesta original.
- Un (1) sobre que contenga la SEGUNDA COPIA en físico, exacta a la propuesta original.
- Un (1) medio magnético que contenga la propuesta ORIGINAL completa, con todos los documentos y anexos relacionados en la solicitud de oferta.

La propuesta deberá contener todos los documentos señalados en las presentes Reglas de Participación debidamente foliados y el anexo económico diligenciado en forma física y digital. Cada sobre deberá estar cerrado y rotulado de la siguiente manera:

NUMERO DEL PROCESO

⁴ Una hoja es igual a un folio, una hoja tiene dos páginas, pero corresponde solo a un folio

⁵ Resolución 7144 del 20 de octubre de 2014

artículo 4o. procedimiento para la legalización de documentos extranjeros que deban surtir efectos en Colombia. (...) artículo 5o. procedimiento para la legalización de documentos extranjeros que deban surtir efectos en Colombia mediante la figura del país amigo. (...)

DESTINATARIO: Radio Televisión Nacional de Colombia-RTVC
ORIGINAL (ORIGINAL-PRIMERA O SEGUNDA COPIA)
FECHA:

INFORMACIÓN DEL PROPONENTE

NOMBRE DEL PROPONENTE:
DIRECCIÓN COMERCIAL:
TELÉFONO:
FAX:
DIRECCIÓN DE CORREO ELECTRÓNICO/Pág. Web:
INFORMACIÓN DEL REPRESENTANTE LEGAL O APODERADO

REPRESENTANTE O APODERADO:
DIRECCIÓN COMERCIAL:
TELÉFONO:
FAX:
CORREO ELECTRÓNICO:

NOTA: en caso de presentarse diferencias entre la copia digital y la propuesta original física, prevalecerá la información de la propuesta física.

Se entenderán presentadas dentro de término, todas las propuestas que se entreguen y reciban hasta la hora prevista para el cierre de acuerdo al cronograma del proceso en la Oficina Asesora Jurídica - Coordinación de Procesos de Selección de **RTVC**. Para efectos de verificar la hora señalada, se tendrá en cuenta la hora legal para la República de Colombia que indique la División de Metrología de Superintendencia de Industria y Comercio, la cual se consultará en la página de Internet www.sic.gov.co, conforme lo dispuesto en la Circular No. 13 de 2005 expedida por la Procuraduría General de la Nación.

De la diligencia de recepción de propuestas se dejará constancia en un acta, en la cual se relacionarán las propuestas presentadas, indicando su fecha y hora.

Si el proponente incluye información técnica o referencias que se desvíen de las especificaciones técnicas y no señala expresamente estas desviaciones, y si llegare a ser favorecido, se le exigirá el cumplimiento del contrato de acuerdo con las Especificaciones Técnicas Mínimas contenidas en este documento y en el tiempo fijado para su ejecución.

La presentación de la propuesta constituye un compromiso entre el proponente y **RTVC**, según el cual dicha propuesta, permanece abierta para su evaluación y aceptación durante la vigencia de la garantía de seriedad de la propuesta, so pena de hacerla efectiva si el proponente la retira, salvo que este retiro obedezca a la configuración de una causal de inhabilidad o incompatibilidad sobreviniente.

2.6.2. APERTURA DE LAS PROPUESTAS

La apertura de las propuestas, se efectuará en audiencia y se verificará los folios que integran la misma en presencia de los proponentes presentes en la audiencia de cierre del proceso o recibo de propuestas. De lo anterior, se levantará un acta donde se consignará de cada una de las propuestas los siguientes datos:

- Número del proceso.
- Nombre de los proponentes.
- Número de folios.
- Datos más relevantes de la garantía de seriedad de la propuesta, tales como: número de la póliza, la compañía aseguradora o entidad bancaria que la expide, la vigencia, el valor asegurado, el asegurado y/o beneficiario.
- Valor de la propuesta económica
- Observaciones
- Solicitudes recibidas en cuanto a retiros, si las hay.

El acta, No podrá ser utilizada por los asistentes para dejar constancias de circunstancias diferentes a la diligencia de cierre y sólo dará cuenta de la apertura de las propuestas, en los términos previstos en el presente numeral.

2.6.2.1. PACTO COLECTIVO DE TRANSPARENCIA



Con el fin de adoptar las políticas de transparencia promulgadas por la Presidencia de la República, habida cuenta de la problemática de corrupción que aqueja al sector privado y público, generando malas prácticas en materia de contratación, forjando una afectación al desarrollo de la libre y justa competencia entre proveedores, se hace indispensable que se resalte el principio de transparencia que debe prevalecer en cualquier proceso contractual, lo que lleva a que las entidades comprometidas desarrollen proyectos y actividades que permitan pactar compromisos frente a estos hechos, logrando así minimizar los riesgos que la corrupción genera dentro de los procesos públicos de selección, en donde no solo se ven afectadas las entidades o empresas, sino también la comunidad en general. Es por ello que RTVC - Sistema de Medios Públicos pretende incentivar la aplicación de los pactos de transparencia, y así aportar en el fortalecimiento de la lucha contra la corrupción, por parte de todos los partícipes del proceso de contratación, con la aceptación de este documento

Por lo anterior invitamos a los representantes legales o apoderados de las personas jurídicas, individualmente o asociadas en consorcio, unión temporal, nacionales o extranjeras, personas naturales y demás partes interesadas en la presente **invitación abierta** para que se firme el "**Pacto Colectivo de Transparencia**", con el fin de eliminar la ocurrencia de hechos contrarios a la ética de lo público, provenientes tanto de la iniciativa privada como la pública y promover un entorno de competencia justa y amplia visibilidad ante la opinión pública en nuestra participación en esta convocatoria pública.

Dicho pacto será firmado el día y la hora programados para adelantar la Audiencia de cierre del proceso y presentación de las propuestas de conformidad con el cronograma del proceso.

Nota. El anexo denominado "**COMPROMISO DE TRANSPARENCIA**" relacionado en las reglas de participación, deberá ser aportado por los oferentes en su propuesta de servicios tal como allí se indica, por cuanto éste es un compromiso particular de los interesados en esta convocatoria pública, diferente del propuesto en este numeral.

2.6.3. TÉRMINO PARA RETIRO DE PROPUESTAS

Los proponentes podrán retirar sus propuestas antes de la fecha y hora previstas para el cierre del proceso; en este caso, se les devolverán sin abrir y se dejará constancia de esta devolución. Para ello, solicitarán a la Coordinación de Procesos de Selección el retiro de sus propuestas, mediante escrito presentado y radicado en la Secretaría de esa oficina.

2.7. VERIFICACIÓN Y EVALUACIÓN DE LAS PROPUESTAS

-RTVC-efectuará la verificación jurídica, financiera y la evaluación técnico – económica de las propuestas, en la fecha señalada en el cronograma de actividades.

Cuando a juicio de -RTVC-el plazo para la verificación y evaluación de las propuestas, no es suficiente debido a la complejidad y cantidad de las mismas, ésta podrá prorrogarlo hasta por un término igual al inicialmente señalado.

2.8. CONSOLIDADO DEL INFORME DE EVALUACIÓN.

Una vez vencido el término previsto para la verificación y evaluación de las propuestas presentadas, por parte del comité evaluador, los informes correspondientes serán remitidos a la Coordinación de Procesos de Selección de RTVC, quien consolidará en un solo documento las verificaciones y evaluaciones realizadas para proceder a su publicación.

2.9. TRASLADO DEL INFORME DE EVALUACIÓN

En la fecha señalada en el cronograma del proceso de selección para el efecto, y una vez publicado el informe de evaluación se dará traslado del mismo a los proponentes, por término de **tres (3) días hábiles**, para que presenten las observaciones que consideren.

2.10. RESPUESTA DE -RTVC- A LAS OBSERVACIONES PRESENTADAS AL INFORME DE EVALUACIÓN.

Vencido el término de traslado del informe de evaluación, y si se reciben observaciones al mismo, se procederá a darles respuesta dentro del plazo establecido en el cronograma del proceso.

En caso que no se reciban observaciones al informe de evaluación, -RTVC-procederá a adjudicar el proceso de selección, al proponente ubicado en primer lugar.

2.11. ADJUDICACIÓN O DECLARATORIA DESIERTA

2.11.1 ADJUDICACIÓN:

-RTVC- adjudicará el proceso en el término previsto en el cronograma de actividades, una vez cumplidas las etapas anteriormente descritas.

La adjudicación se hará mediante Resolución motivada que se notificará personalmente al proponente favorecido en la forma y términos establecidos para los actos administrativos, de conformidad con lo estipulado en el numeral 11 del artículo 30 de la ley 80 de 1993 y se comunicará a los no favorecidos, mediante publicación del acto en la página web de la entidad www.rtv.gov.co.

El acto de adjudicación es irrevocable y obliga a la entidad y al adjudicatario. Contra esta resolución de adjudicación no procede recurso alguno por la vía gubernativa, de conformidad con el parágrafo 1º del artículo 77 de la Ley 80 de 1993.

Salvo fuerza mayor o caso fortuito debidamente comprobados, si el adjudicatario no cumple las condiciones y obligaciones a las que en virtud de la presente convocatoria se obligó, y en especial no suscribe el contrato correspondiente dentro del término que se haya señalado, quedará a favor de la entidad contratante, en calidad de sanción, el valor del depósito o garantía constituidos para responder por la seriedad de la propuesta, sin menoscabo de las acciones legales conducentes al reconocimiento de perjuicios causados y no cubiertos por el valor de los citados depósito o garantía. Así mismo, -RTVC- mediante acto administrativo debidamente motivado, podrá adjudicar el contrato, dentro de los diez (10) días siguientes, al proponente calificado en segundo lugar, siempre y cuando su propuesta sea igualmente favorable para la entidad y haya cumplido con los requerimientos contenidos en las reglas de participación.

2.11.2 DECLARATORIA DE DESIERTA

-RTVC- declarará desierto el presente proceso, cuando:

- 1. Cuando no se presenten ofertas.
- 2. Cuando ninguna de las ofertas se ajuste a lo establecido en las Reglas de Participación.
- 3. Cuando existan motivos o causas que impidan la selección objetiva de la propuesta más favorable para la entidad.

La declaratoria de desierto se formalizará mediante acto administrativo en el que se señalarán en forma expresa, todas las razones en las que se basa dicha decisión y serán comunicada mediante la publicación de dicho acto en la página web de la entidad y notificada a los oferentes participantes en el proceso. Contra la Resolución que declare desierto el proceso de selección procederá el recurso de reposición, el cual podrá interponerse con las formalidades y dentro del plazo previsto en el Código Contencioso Administrativo.

2.12. FIRMA DEL CONTRATO

El proponente seleccionado deberá concurrir para la firma del contrato, al sitio, en el día y la hora que se le comunique, dentro de los cinco (5) días hábiles siguientes a la notificación del acto motivado de la adjudicación. Si por algún motivo no imputable al oferente adjudicatario, no se pudiere firmar el contrato dentro del período de validez de la propuesta, el proponente seleccionado tendrá la obligación de anexar el certificado de modificación de la póliza de seriedad de la propuesta que amplíe su vigencia, por un término igual a la mitad del inicialmente fijado necesario para la suscripción del contrato.

Si el adjudicatario no perfecciona el contrato dentro de los términos indicados, salvo fuerza mayor o caso fortuito debidamente comprobados, quedará a favor de -RTVC-, en calidad de sanción, el valor de la garantía constituida para responder por la seriedad de la oferta, sin menoscabo de las acciones legales conducentes al reconocimiento de perjuicios causados y no cubiertos por el valor de dicha garantía y sin perjuicio de la inhabilidad para contratar por el término de cinco (5) años, de conformidad con lo previsto en el ordinal e) del numeral 1 del artículo 8 de la Ley 80 de 1993.

Si el contratista se demora en modificar las garantías, éstas podrán variarse por la aseguradora o banco a petición -RTVC- y a cuenta del contratista quien por la firma del contrato que se le adjudique autoriza expresamente a -RTVC- para retener y descontar los valores respectivos de los saldos que hubiere a su favor.

2.13. CRONOGRAMA DEL PROCESO

ACTIVIDAD	FECHA Y HORA	LUGAR
-----------	--------------	-------



INVITACIÓN ABIERTA No. 23 DE 2018

Publicación acto de Apertura	1 DE JUNIO DE 2018	www.rtv.gov.co , www.colombiacompraeficiente.gov.co
Publicación Estudio Previo, Reglas de Participación.	1 DE JUNIO DE 2018	www.rtv.gov.co www.colombiacompraeficiente.gov.co
Plazo máximo para presentar observaciones a las Reglas de Participación	6 DE JUNIO DE 2018 HASTAS LAS 5:00 PM	Correo Electrónico licitacionesyconcursos@rtvc.gov.co o por escrito radicado en Radio Televisión Nacional de Colombia – RTVC ubicada en la Carrera 45 No. 26-33 de la ciudad de Bogotá.
Respuesta observaciones a las Reglas de Participación	8 DE JUNIO DE 2018	www.rtv.gov.co www.colombiacompraeficiente.gov.co
Plazo límite para expedir adendas	08 DE JUNIO DE 2018	www.rtv.gov.co www.colombiacompraeficiente.gov.co
Entrega de propuestas	13 DE JUNIO DE 2018 A LAS 10: 00 AM	En la Carrera 45 No. 26-33 de la ciudad de Bogotá D.C. : Las ofertas deben entregarse en la ventanilla única de correspondencia ubicada en el primer piso en la parte externa del edificio costado oriental hasta las 10:00am.
Audiencia de Cierre	13 DE JUNIO DE 2018 A LAS 10:30 AM	Sala de Audiencias de la Oficina Jurídica – 3 Piso ubicada en la Carrera 45 No. 26-33 de la ciudad de Bogotá D.C.
Verificación de requisitos habilitantes y evaluación de propuestas	13 AL 15 DE JUNIO DE 2018	COMITÉ EVALUADOR
Publicación del informe de evaluación	18 DE JUNIO DE 2018	www.rtv.gov.co www.colombiacompraeficiente.gov.co
Traslado del informe de evaluación y oportunidad para presentar observaciones al Informe de evaluación	18 AL 20 DE JUNIO DE 2018	www.rtv.gov.co www.colombiacompraeficiente.gov.co
Publicación de respuestas a observaciones al informe de evaluación	21 DE JUNIO DE 2018	www.rtv.gov.co www.colombiacompraeficiente.gov.co
- Resolución de Adjudicación o Declaratoria de Desierto.	22 DE JUNIO DE 2018	www.rtv.gov.co www.colombiacompraeficiente.gov.co

Nota 1: Los documentos que se deban radicar o enviar a **–RTVC–** con ocasión del presente proceso de selección, únicamente serán recibidos en el **horario de 8:00 a.m. a 1:00 p.m. y de 2:00 p.m. a 5:30 p.m.** de lunes a viernes en la Oficina de Coordinación de Procesos de Selección, los cuales podrán ser radicados en físico o por correo electrónico a licitacionesyconcursos@rtvc.gov.co

Nota 2: Las observaciones que se presenten por fuera del plazo establecido en el cronograma del presente proceso, serán atendidas como Derecho de Petición, de acuerdo a lo manifestado en concepto por el Consejo de Estado mediante radicado No. 25000 23 15 000 2008 01486 01 de fecha 16 de marzo de 2009.

Nota 3 En el término establecido como traslado del informe de evaluación, podrán ser revisadas las propuestas por los oferentes participantes en el presente proceso de selección o por quien demuestre interés legítimo en el mismo, en el horario de 8:00 a.m. a 1:00 p.m. y de 2:00 p.m. a 5:30 p.m. de lunes a viernes en la Coordinación de Procesos de Selección.

2.14. SOLICITUD DE COPIAS

En consideración a lo establecido en la Resolución N° 328 de 2015, expedida por **-RTVC-**, la solicitud de copias que versen sobre las diferentes propuestas presentadas a **-RTVC-** en el curso de procesos de selección procederá una vez se hayan cancelado por parte del solicitante y se entregarán dentro del término que se señala a continuación

NUMERO DE COPIAS SOLICITADAS	PLAZO MÁXIMO DE ENTREGA DE LAS COPIAS
Menos de 100 copias	4 días hábiles
Entre 100 y 500 copias	8 días hábiles
Más de 500 copias	10 días hábiles

Respecto al pago de las copias, se debe consignar el valor a la cuenta de ahorros de BANCOLOMBIA N° 18821569245 y de conformidad con lo dispuesto en la Circular 010 de 2013, se establecieron las tarifas de fotocopias así:

TARIFAS FOTOCOPIAS							22.982	SMLDV 2017
SERVICIO OFRECIDO	DESCRIPCIÓN	UNIDAD DE MEDIDA	TARIFA SIN IVA SMLDV	IVA SMLDV	TARIFA CON IVA SMLDV	TARIFA SIN IVA PESOS	IVA PESOS	TARIFA CON IVA PESOS
Tamaño Carta	Fotocopias	Hoja	0,01	0,00	0,01	234	44	278
Tamaño Oficio	Fotocopias		0,01	0,00	0,01	256	49	304
Ampliación o reducción Carta u Oficio	Ampliación o reducción		0,01	0,00	0,01	280	53	334

Una vez hecha esta consignación, deberá enviar copia del recibo a la Oficina Asesora Jurídica con la finalidad de proceder a expedirlas.

Por su parte, si el interesado que las copias les sean entregadas en medio magnético, junto con la carta de solicitud de las mismas deberá allegar el CD correspondiente para tal fin. La copia magnética se entregará dentro de los tres (3) días hábiles siguientes al recibo de la solicitud.

No obstante, pese a los términos establecidos para sacar copias, se respetará el plazo establecido en el cronograma del presente proceso de selección.

ok

ESPACIO EN BLANCO

✓

CAPITULO 3

VERIFICACIÓN Y EVALUACIÓN DE PROPUESTAS

3.1. COMITÉ EVALUADOR

Para efectos de adelantar la verificación y evaluación de las propuestas de la presente Invitación Abierta, la gerencia de –RTVC- designará un comité asesor evaluador, plural e impar de expertos en el área a contratar, conformado por servidores públicos y colaboradores de –RTVC- quienes deberán adelantar su labor de manera objetiva e imparcial.

Para este proceso el comité evaluador estará integrado de la siguiente manera:

- Oficina Asesora Jurídica. / procesos de selección /Verificación de aspectos jurídicos
- La Dirección del Canal Institucional / Verificación de aspectos técnicos.
- La Coordinación de Presupuesto / Verificación de aspectos financieros y económicos

Este comité verificará y evaluará cada una de las propuestas en función de su calidad, ciñéndose exclusivamente a las reglas contenidas en las reglas de participación.

Este comité asesorará a -RTVC-durante el proceso de selección, para lo cual entre otras responsabilidades validará el contenido de los requerimientos técnicos, evaluará y calificará las ofertas presentadas de conformidad con los criterios establecidos en las reglas de participación.

El comité evaluador estará sujeto a las inhabilidades e incompatibilidades y conflicto de intereses legales de conformidad con lo establecido en el Decreto 734 de 2002.

El comité evaluador recomendará al ordenador del gasto el sentido de la decisión a adoptar de conformidad con el resultado de la evaluación efectuada. El carácter de asesor del comité no lo exime de la responsabilidad del ejercicio de la labor encomendada.

En el evento en que el ordenador del gasto no acoja la recomendación efectuada por el comité evaluador, deberá justificarlo en el acto administrativo con el que culmine el proceso.

3.2. FACTORES DE VERIFICACIÓN – FACTORES HABILITANTES

Están referidos al conjunto de requisitos y atributos que deben reunir y acreditar el proponente individual, cada uno de los proponentes plurales e inclusive la asociación como tal, y así obtener la habilitación necesaria para contratar con RTVC. Dichos criterios corresponden a la idoneidad del proponente en cuanto a la capacidad jurídica, financiera y técnica. En consecuencia, la verificación de estos criterios no tiene ponderación alguna.

La ausencia de requisitos o la falta de documentos referentes a la futura contratación o al proponente, no necesarios para la comparación de las propuestas NO servirán de título suficiente para el rechazo de los ofrecimientos hechos. En consecuencia, todos aquellos requisitos de la propuesta que no afecten la asignación de puntaje, podrán ser solicitados por la entidad en cualquier momento hasta la adjudicación.

Las propuestas se verificarán y evaluarán de acuerdo con la distribución de criterios y puntajes indicados en las tablas que se describen a continuación:

CRITERIOS DE VERIFICACIÓN Y EVALUACION			
No.	PARÁMETRO	TIPO DE REQUISITO	PUNTAJE
1	CAPACIDAD JURIDICA	Habilitante	No otorga puntaje
2	CAPACIDAD FINANCIERA	Habilitante	No otorga puntaje
3	CAPACIDAD TÉCNICA	Habilitante	No otorga puntaje
4	PROPUESTA TECNICA		300 PUNTOS
4.1	COORDINADOR Y PRODUCTOR	Ponderable	300
5	APOYO A LA INDUSTRIA NACIONAL		100 PUNTOS

6	OFERTA ECONOMICA	PONDERABLE	600 puntos
TOTAL	HASTA		1.000 Puntos

3.2.1. DOCUMENTOS JURIDICOS HABILITANTES

Son los documentos requeridos por la Oficina Asesora Jurídica para establecer que el proponente cuenta con capacidad jurídica para presentar la oferta y suscribir el contrato en caso de resultar adjudicatario.

La verificación de la información jurídica se trata del estudio que realiza la Oficina Jurídica de -RTVC- para determinar si la propuesta se ajusta a los requerimientos y documentos jurídicos establecidos en las reglas de participación.

Este análisis no concederá puntaje alguno, pero de éste puede resultar el rechazo de la propuesta conforme a las causales establecidas en las reglas de participación.

Se efectuará verificación jurídica al proponente, de conformidad con los documentos y criterios establecidos en el presente acápite. Los documentos aquí exigidos se verificarán para determinar su cumplimiento o no. El proponente individual y/o todos los miembros de la unión temporal o consorcio deberán cumplir con la presentación de los documentos exigidos, a continuación:

3.2.1.1. Documento de identificación del Representante Legal

Se deberán aportar en la propuesta de servicios la copia de la Cédula de Ciudadanía Colombiana, Cédula de Extranjería o Pasaporte según sea el caso, del representante legal o apoderado del oferente persona jurídica o de la persona natural. Si la oferta es presentada por un consorcio o una unión temporal, se deberán aportar estos documentos de cada uno de los representantes legales o personas naturales que los conforman.

3.2.1.2. Carta de presentación de la propuesta

En el anexo respectivo, cada proponente individual o plural debe diligenciar y acompañar su propuesta con la carta de presentación, suscrita por el representante legal si es persona jurídica, o convencional si se trata de consorcios o uniones temporales, o por apoderado debidamente constituido y acreditado conforme a derecho, de acuerdo con el formato del anexo carta de presentación.

Quien suscriba la carta de presentación de la propuesta en nombre y representación del proponente, debe contar con facultades expresas y suficientes para ello, así como, para suscribir el contrato, en caso de adjudicación, y para recibir notificaciones de cualquier decisión administrativa o judicial.

Además, el representante legal del proponente individual y de los integrantes de proponentes plurales personas jurídicas y el representante convencional de estos últimos, o sus apoderados especiales, debidamente constituidos y acreditados, en su caso, deben disponer de atribuciones y facultades específicas y suficientes para presentar Propuesta en desarrollo de este Proceso de Selección; cumplir oportuna, eficaz y eficientemente los compromisos derivados de tal presentación; celebrar el contrato proyectado; satisfacer los requisitos de ejecución; otorgar las garantías exigidas, y en general, comprometer a la persona jurídica o a la asociación para todos los anteriores efectos, representar sus intereses y obrar en su nombre en todos los actos, trámites y diligencias inherentes a la actuación contractual.

Los oferentes deberán indicar en la carta de presentación cuales de los documentos aportados son de carácter reservado e indicar la norma que ampara dicha reserva. Si el oferente no hace pronunciamiento expreso amparado por la ley se entenderá que toda la oferta es pública.

En todo caso, -RTVC- se reserva el derecho de no acatar la confidencialidad predicada de la información si va en contra de los principios de publicidad y contradicción que rigen los procesos de selección pública.

PODER: Cuando el oferente actúe a través de un representante o apoderado deberá acreditar mediante poder, que su representante o apoderado está expresamente facultado para presentar la oferta y firmar el contrato respectivo si a ello hubiere lugar. Los poderes especiales para actuar en los procesos de contratación requieren nota de presentación personal.⁶

⁶ Agencia Nacional de Contratación Pública -Colombia Compra Eficiente - Circular Externa No. 17 de 11 de febrero de 2015

3.2.1.3. Certificado de existencia y representación legal emitido por la cámara de comercio

Mediante el certificado de existencia y representación legal, -RTVC-verificará la capacidad jurídica de la sociedad como de quien la representa. Para tales efectos, tendrá en cuenta la identificación de la sociedad, duración, representante legal y sus facultades y que el objeto social de la firma oferente esté directamente relacionado con el objeto propuesto en el presente proceso de selección.

El proponente al ser persona Jurídica debe presentar el certificado de existencia y representación legal expedido por la Cámara de Comercio, en donde conste que su duración no es inferior a la duración del contrato y tres (3) años más y que su objeto social sea suficiente para poder ejecutar el objeto del presente proceso de selección. Este certificado debe haber sido expedido dentro de los treinta (30) días calendario anteriores a la fecha de la diligencia de cierre y presentación de ofertas señalada en el cronograma del proceso.

3.2.1.3.1. Persona jurídica extranjera con sucursal en Colombia

En caso de que el proponente sea persona jurídica extranjera con sucursal en Colombia, deberá presentar el Certificado de Existencia y Representación Legal expedido por la Cámara de Comercio, con fecha de expedición no superior a treinta (30) días calendario con relación a la fecha de cierre del proceso de selección, donde conste que su objeto social sea suficiente para poder ejecutar el objeto del presente proceso de selección y se acredite su existencia y representación legal, así como que la duración de la sociedad no podrá ser inferior al plazo de ejecución del contrato y tres (3) años más a partir de su terminación.

3.2.1.3.2. Consorcios o uniones temporales

En caso de consorcio o unión temporal deberán aportar el documento respectivo de constitución en los términos solicitados, y deberán acreditar que su término de duración no podrá ser inferior al plazo de ejecución del contrato y un (1) año más a partir de su terminación.

Así mismo, cada uno de sus miembros debe presentar de manera independiente el certificado de existencia y representación legal expedido por la Cámara de Comercio, en donde conste que su duración no es inferior a la duración del contrato y tres (3) años más y que su objeto social sea suficiente para poder ejecutar el objeto del presente proceso de selección. Este certificado debe haber sido expedido dentro de los treinta (30) días calendario anteriores a la fecha de la diligencia de cierre y presentación de ofertas señalada en el cronograma del proceso.

Por otra parte, en caso de que el consorcio o la unión temporal estén integrados a su vez por estas formas asociativas, cada uno de sus integrantes deberá presentar el documento de conformación de consorcio o unión temporal según corresponda.

3.2.1.3.3. Personas naturales

En caso que el proponente sea persona natural deberá acreditar su capacidad para ejecutar el contrato derivado de este proceso mediante registro mercantil expedido con fecha no superior a treinta (30) días calendario anteriores a la fecha prevista para el cierre de este proceso, en el cual se indique que el tipo de actividad o servicios registrados correspondan al objeto del presente proceso de selección.

NOTA COMÚN: Autorización para presentar la oferta y comprometer a personas jurídicas.

Si el representante legal o apoderado no tiene facultades amplias y suficientes para presentar la Propuesta y contratar con la entidad, la propuesta será inhabilitada. En el caso de consorcios o uniones temporales, cada uno de los integrantes de estas formas asociativas, deberá acreditar que su representante legal o apoderado cuenta con la autorización para presentar la oferta y contratar hasta por el monto del presupuesto de la contratación.

3.2.1.4. Certificación de cumplimiento de aportes parafiscales y de seguridad social

3.2.1.4.1. Personas jurídicas nacionales o extranjeras con sucursal en Colombia

En el anexo respectivo, el oferente deberá presentar certificación expedida por el revisor fiscal, cuando este exista de acuerdo con los requerimientos de ley o por el representante legal si no está obligado a tener Revisor Fiscal, en donde se acredite el cumplimiento en el pago de los aportes a sus empleados, en los sistemas de salud, riesgos profesionales, pensiones y aportes a las Cajas de Compensación Familiar, Instituto Colombiano de Bienestar Familiar y Servicio Nacional de Aprendizaje, cuando a ello haya lugar, correspondiente a los seis (6) meses anteriores a la fecha de cierre del presente proceso de selección.

En el evento de que la sociedad no tenga más de seis (6) meses de constituida, deberá acreditar los pagos a partir de la fecha de su constitución, lo anterior de conformidad con lo establecido en el artículo 50 de la Ley 789 de 2002.

Para el caso en que el oferente tenga un acuerdo de pago vigente, deberá certificar que se encuentra al día con los pagos acordados en el mismo.

3.2.1.4.2. Consorcios o uniones temporales

En el caso de consorcio o uniones temporales, cada uno de sus integrantes deberá presentar de manera independiente la mencionada certificación.

3.2.1.4.3. Personas naturales

Tratándose de personas naturales, se deberá acreditar que se encuentran afiliadas y cotizando al sistema general de seguridad social integral en salud y pensiones.

NOTA COMÚN: En caso de que el oferente no esté obligado a realizar aportes parafiscales y seguridad social no deberá suscribir el anexo previsto en este numeral, deberá presentar en su lugar, una certificación expedida por el revisor fiscal, cuando este exista de acuerdo con los requerimientos de ley, o por el representante legal si no está obligado a tener Revisor Fiscal, en donde haga constar dicha circunstancia.

3.2.1.5. Garantía de seriedad de la oferta

Para garantizar la seriedad de la oferta el proponente deberá constituir a favor de **RADIO TELEVISIÓN NACIONAL DE COLOMBIA - RTVC NIT 900.002.583-6** una póliza de Seguros (**a favor de entidades públicas con régimen privado de contratación**) o garantía bancaria, expedida por una entidad debidamente constituida y autorizada para funcionar en Colombia por una suma equivalente al **diez por ciento (10%)** del valor de la oferta, y su vigencia se extenderá desde el momento de la presentación de la oferta hasta la aprobación de la garantía que ampara los riesgos propios de la etapa contractual. El periodo de vigencia de la garantía deberá cubrir como **mínimo noventa (90) días**, contados a partir de la presentación de la propuesta.

En el caso de consorcios o uniones temporales, en la garantía de seriedad deberá precisarse que el afianzado es el Consorcio o la Unión Temporal y deberá incluir el porcentaje de participación de cada uno de los socios.

La Garantía de Seriedad de la Propuesta deberá contener los siguientes amparos:

- ✓ La no suscripción del contrato de sin justa causa por parte del proponente seleccionado.
- ✓ La no ampliación de la vigencia de la garantía de seriedad de la oferta cuando el término previsto en el pliego de condiciones, los términos de referencia, el estudio previo y/o las reglas de participación, se prorrogue o cuando el término previsto para la suscripción del contrato se prorrogue, siempre y cuando esas prorrogas no excedan un término de tres (3) meses.
- ✓ El retiro de la oferta después del término fijado para la presentación de las propuestas.
- ✓ La falta de otorgamiento por parte del proponente seleccionado de la garantía de cumplimiento exigida por la entidad para amparar el incumplimiento de las obligaciones del contrato.

Se podrá presentar aval bancario como garantía de seriedad, el cual deberá contener una nota que indique que la garantía (aval bancario) será pagada por el garante a la vista, en la fecha en la cual -RTVC- presente la reclamación formal.

Los oferentes deberán ampliar la vigencia de la garantía (aval bancario), en el evento que se llegare a prorrogar el periodo de entrega de las ofertas o cuando a juicio de -RTVC- se considere necesario; una vez perfeccionado el contrato, éste aval será devuelto al oferente, previa solicitud del interesado.

Una vez seleccionado el oferente, si se llegare a ampliar el plazo de suscripción del contrato, -RTVC- solicitará al adjudicatario la ampliación de la garantía de seriedad de la oferta (aval bancario). La no ampliación del plazo se entenderá como desistimiento de la oferta presentada, sin perjuicio de las acciones a que haya lugar.

En todo caso, el oferente seleccionado para ejecutar el contrato que se derive del presente proceso de selección, deberá mantener vigente la garantía de seriedad de su oferta hasta el perfeccionamiento del mismo.

-RTVC- hará efectiva la garantía constituida para responder por la seriedad de la oferta, cuando el oferente seleccionado no suscriba el contrato correspondiente dentro del término que haya señalado la Entidad, sin perjuicio

de las acciones legales conducentes al reconocimiento de perjuicios causados y no cubiertos por el valor de la garantía.

En el caso de oferentes plurales, los tomadores de la garantía de seriedad (aval bancario), deben ser todos los miembros del consorcio o unión temporal, según sea el caso, con el número de NIT de cada uno de sus integrantes.

Las inconsistencias de la garantía de seriedad serán subsanables en el término que para el efecto establezca – RTVC- so pena de no cumplir con los requisitos mínimos habilitantes.

3.2.1.6. Documento de conformación de consorcio o unión temporal.

Tratándose de consorcios o uniones temporales, deberán anexar el documento de conformación correspondiente, el cual deberá reunir los siguientes requisitos:

- Expresar si la participación es a título de consorcio o de unión temporal. El documento deberá consignar los términos que regirán la unión temporal o el consorcio, esto es: i) Duración, ii) Objeto, iii) Porcentaje de participación de cada uno de sus miembros, iv) Participación de estos en la ejecución del contrato, v) Elementos que no podrán ser modificados sin el consentimiento previo y escrito de –RTVC-.
- Expresar que la duración del consorcio o de la unión temporal, no podrá ser inferior al plazo de ejecución del contrato y un (1) año más a partir de su terminación.
- Designar en forma expresa, el nombre del representante legal de la unión temporal o consorcio y el de su suplente con los respectivos documentos de identificación y con sus facultades.
- Manifiestar expresamente el grado de responsabilidad de los miembros en los aspectos administrativos, jurídicos, técnicos y económicos, (actividades que van a desarrollar cada uno de ellos) e indicar si dicha responsabilidad es solidaria.

3.2.1.7. Fotocopia del registro único tributario -RUT- actualizado.

El oferente deberá presentar el documento actualizado y si la oferta es presentada por un consorcio o unión temporal, cada uno de sus miembros deberá presentar de manera independiente el anterior documento.

3.2.1.8. Compromiso de transparencia

En el anexo respectivo, el proponente apoyará la acción del Estado Colombiano y a –RTVC- para fortalecer la transparencia y la responsabilidad de rendir cuentas, y en este contexto deberá asumir los compromisos contenidos en el documento “COMPROMISO DE TRANSPARENCIA”, que hace parte de la documentación jurídica.

3.2.1.9. Certificado del “SIRI”

-RTVC- verificará mediante la consulta que el proponente no se encuentra en el Sistema de Información y Registro de Sanciones y Causas de Inhabilidad “SIRI”, expedido por la Procuraduría General de la Nación, a nombre de la persona jurídica. Imprimir la consulta.

3.2.1.10. Boletín de responsables fiscales

-RTVC- verificará mediante la consulta respectiva que el proponente no se encuentra en el boletín de responsables fiscales de la Contraloría General de la República. Imprimir la consulta.

3.2.1.11. Certificado de antecedentes judiciales

-RTVC- verificará mediante la consulta respectiva, si el proponente no se encuentra reportado en la base de datos de la policía nacional. En el caso de los consorcios y uniones temporales, cada uno de sus integrantes deberá no encontrarse reportado en el respectivo boletín. Imprimir la consulta.

3.2.1.12 Compromiso de control preventivo de prácticas Colusivas.

El proponente deberá asumir los compromisos contenidos en el documento “COMPROMISO DE CONTROL PREVENTIVO DE PRÁCTICAS COLUSIVAS”, diligenciando este anexo que hace parte de la documentación jurídica.

3.2.1.13 Verificación RNMC

RTVC, verificarán mediante la consulta respectiva, si el Representante Legal del proponente no se encuentra reportado en la base de datos del Sistema Registro Nacional de Medidas Correctivas RNMC de la Policía Nacional como infractor de la Ley 1801 de 2016 Código Nacional de Policía y Convivencia. En el caso de los consorcios, uniones temporales o promesas de sociedad futura, cada uno de sus integrantes deberá no encontrarse reportado en el respectivo boletín. Imprimir la consulta

3.3. CAPACIDAD FINANCIERA

El informe financiero no recibirá ninguna ponderación pues se trata del estudio que realiza la Subgerencia de Soporte Corporativo a través de la Coordinación de Presupuesto de RTVC para establecer la capacidad financiera de cada proponente así:

Los proponentes de acuerdo con su naturaleza deberán presentar los siguientes documentos.

DOCUMENTOS Y CRITERIOS DE VERIFICACIÓN FINANCIERA:

OFERENTES COLOMBIANOS

Los documentos requeridos son los siguientes:

- Estados financieros comparativos del año 2016-2017 con corte a 31 de diciembre de cada año (Balance General y Estado de Resultados) especificando el activo corriente, activo fijo, pasivo corriente y pasivo a largo plazo, firmados por el proponente persona natural o por el Representante Legal de la persona jurídica y el contador o Revisor Fiscal de la empresa si está obligado a tener.
- Notas a los Estados Financieros año 2017 con corte a 31 de diciembre, según Artículo 36 Ley 222/95.
- Certificación de los Estados Financieros año 2017 con corte a 31 de diciembre, según Artículo 37 Ley 222/95.
- Certificados de vigencia y Antecedentes Disciplinarios del contador y/o del revisor fiscal, expedidos por la Junta Central de Contadores, con fecha no mayor a noventa (90) días calendario, anteriores a la fecha del presente proceso de contratación, así como la fotocopia de la tarjeta profesional.
- Dictamen del revisor fiscal en firme del año 2017 con corte a 31 de diciembre.

OFERENTES EXTRANJEROS

Los documentos que se exigirán a los oferentes extranjeros son los que se relacionan a continuación:

- Balance general, estado de resultados, así como las notas a los estados financieros, comparativos 2016-2017 con corte al cierre del último año contable de acuerdo con lo establecido en las leyes y normas del respectivo país.
- Los estados financieros deben estar acompañados de la traducción oficial en caso que se encuentre en un idioma diferente al castellano y expresados en pesos colombianos, a la tasa representativa del mercado TRM de la fecha de cierre de los mismos, indicando la tasa de conversión (Fuente: Banco de la República de Colombia).
- Así mismo la traducción oficial de los balances estarán discriminados de la siguiente manera:
 - ACTIVOS: Corriente, no corriente y total
 - PASIVOS: Corriente, no corriente, total
 - PATRIMONIO
- Dictamen de Auditoría Externa en firme de los estados financieros.
- El dictamen a los estados financieros vendrá con traducción oficial al español.
- la información contable y financiera debe haber sido preparada con sujeción a las "International Financial Reporting Standards – IFRSs" adoptados por la Comisión Europea ("European Commission"), a las "International Financial reporting Standards – IFRSs" en general o a los "Generally Accepted Accounting Principles –US GAAP", según el país de origen de la persona jurídica de que se trate. Se debe certificar en el informe del revisor fiscal o quien haga sus veces o las notas a los estados financieros.

En caso de que el proponente extranjero no haya realizado su cierre fiscal antes del 31 de diciembre de 2017, deberá presentar una certificación firmada por el Representante Legal y su Revisor Fiscal o quien haga sus veces de la fecha de cierre de los mismos.

En el evento que cualquiera de los requerimientos anteriormente mencionados no tenga la misma denominación en el país del domicilio del oferente extranjero, el representante legal o el apoderado en Colombia, deberá allegar los documentos equivalentes en su país indicando para cada caso cual es el documento equivalente.

CAPACIDAD FINANCIERA CUMPLE - NO CUMPLE



Radio Televisión Nacional de Colombia exige los siguientes requisitos financieros para participar en el presente proceso, los cuales serán verificados mediante los documentos solicitados. Los proponentes deben poseer los siguientes indicadores financieros:

- Índice de liquidez $\geq 1,0$
- Nivel de endeudamiento ≤ 0.70
- Capital de trabajo $\geq 30\%$ del Presupuesto Oficial
- Patrimonio líquido $\geq 30\%$ del Presupuesto Oficial

La habilitación de cada oferente se determinará por el cumplimiento de cada uno de los indicadores financieros mencionados anteriormente. Cada indicador se evaluará por separado y utilizando las formulas indicadas en cada caso.

En el caso de consorcios o uniones temporales el porcentaje correspondiente se calculará multiplicando la participación porcentual de cada uno de los integrantes, según sea el caso, por su respectivo indicador, sumando todas las ponderaciones.

Serán declaradas **NO ADMISIBLES (NO CUMPLE)** Financieramente las ofertas que no cumplan con los porcentajes mencionados.

NOTA: Si el oferente no incluye alguno de los documentos de contenido financiero requeridos o se requiere alguna aclaración o complementación, RTVC solicitará lo requerido señalando el término perentorio para cumplir, so pena de no habilitación de la oferta.

INDICADORES:

La capacidad financiera será objeto de verificación de cumplimiento, pero no de calificación.

La capacidad financiera del oferente se determinará de acuerdo al análisis que RTVC realice sobre la información financiera presentada con la oferta tomando como base los siguientes indicadores financieros:

NOTA: Cuando los valores solicitados se acrediten en moneda extranjera, para el cálculo de los indicadores se deberá utilizar la TRM correspondiente a la fecha de corte de los respectivos Estados Financieros (*Fuente para la TRM: Banco de la República de Colombia*).

CAPACIDAD FINANCIERA:

➤ $L = \text{Activo Corriente} / \text{Pasivo Corriente}$

Se considera HÁBIL al proponente que acredite contar con una liquidez mayor o igual a uno punto cero (1.0)

- Modalidades Individuales

Con corte fiscal del año 2017, los proponentes que se presenten deben contar con una razón de liquidez, mayor o igual a uno punto cero (1.0), calculada a partir de sus respectivos Estados Financieros, como la división de los Activos Corrientes entre los Pasivos Corrientes.

La razón de liquidez mínima se expresa mediante la siguiente fórmula:

$$\frac{\text{Activo Corriente}}{\text{Pasivo Corriente}} \geq 1.0$$

- Modalidades Conjuntas

Con corte de la vigencia fiscal 2017, los participantes que se presenten bajo la modalidad de Consorcio o Uniones Temporales, deben contar en forma conjunta con una razón de liquidez mayor o igual a uno punto cero (1.0), calculada a partir de sus respectivos Estados Financieros, como la división de los Activos Corrientes entre los Pasivos Corrientes, ponderando por la participación porcentual de cada uno de los integrantes.

La razón de liquidez mínima para Consorcios, Uniones Temporales se expresa mediante la siguiente fórmula:

$$\sum_i \left[\left(\frac{\text{Activo Corriente}}{\text{Pasivo Corriente}} \right)_i * \text{Participación Porcentual}_i \right] \geq 1.0$$

Donde i indica al Integrante del Participante.

En todo caso, para que la Propuesta sea considerada válida, la suma de los Integrantes deberá contar con una razón de liquidez mayor o igual a uno punto cero (1.0).

➤ **NIVEL DE ENDEUDAMIENTO NE** = Pasivo Total / Activo Total

Se considerará HÁBIL el proponente que presente un NE menor o igual a cero punto setenta (0.70).

- Modalidades Individuales

Al corte fiscal del año 2017 el Participante Individual debe tener un nivel de endeudamiento, calculado como los Pasivos Totales dividido entre los Activos Totales, de menor o igual a cero punto setenta (0.70).

El nivel de endeudamiento máximo se expresa mediante la siguiente fórmula:

$$\frac{\text{Pasivo Total}}{\text{Activo Total}} \leq 0.70$$

- Modalidades Conjuntas

Al corte fiscal del año 2017, el participante que se presente bajo la modalidad de Consorcio o Uniones Temporales, debe tener en forma conjunta un nivel de endeudamiento menor o igual a cero punto setenta (0.70). Calculado como los Pasivos Totales dividido entre los Activos Totales, ponderando por la participación porcentual de cada uno de los integrantes del Consorcio o Unión Temporal.

El nivel de endeudamiento máximo para los Consorcios y las Uniones Temporales se expresa mediante la siguiente fórmula:

$$\sum_i \left[\frac{\text{Pasivo Total}_i}{\text{Activo Total}_i} * \text{Participación Porcentual}_i \right] \leq 0.70$$

Donde i indica al Integrante del Participante.

➤ **CAPITAL DE TRABAJO CT** = Activo Corriente – Pasivo Corriente

Se considerará HÁBIL el proponente que presente un CT mayor o igual al treinta por ciento (30%) del presupuesto oficial.

- Modalidades Individuales

Al corte fiscal del año 2017 el Participante Individual debe tener un capital de trabajo, calculado como el Activo Corriente menos el Pasivo Corriente, de mayor o igual al treinta por ciento (30%) del presupuesto oficial.

El capital de trabajo se expresa mediante la siguiente fórmula:

$$\text{Activo Corriente} - \text{Pasivo Corriente} \geq 30\% * \text{Presupuesto Oficial}$$

- Modalidades Conjuntas

Al corte fiscal del año 2017, el participante que se presente bajo la modalidad de Consorcio o Uniones Temporales, debe tener en forma conjunta un capital de trabajo mayor o igual al treinta por ciento (30%), del presupuesto oficial. Calculado como el Activo Corriente menos el Pasivo Corriente, ponderando por la participación porcentual de cada uno de los integrantes del Consorcio o Unión Temporal.

El capital de trabajo para los Consorcios y las Uniones Temporales se expresa mediante la siguiente fórmula:

$$\sum_i [(ActivoCorriente_i - PasivoCorriente_i) * Participación Porcentual_i] \geq 30\% * Presupuesto Oficial$$

Donde i indica al Integrante del Participante.

➤ **PATRIMONIO LÍQUIDO PL** = Activo Total – Pasivo Total

Se considerará HÁBIL el proponente que presente un PL mayor o igual al treinta por ciento (30%) del presupuesto oficial

- Modalidades Individuales

Al corte fiscal del año 2017 el Participante Individual debe tener un patrimonio líquido, calculado como el Activo Total menos el Pasivo Total, de mayor o igual al treinta por ciento (30%) del presupuesto oficial.

El patrimonio líquido se expresa mediante la siguiente fórmula:

$$Activo Total - Pasivo Total \geq 30\% * Presupuesto Oficial$$

- Modalidades Conjuntas

Al corte fiscal del año 2017, el participante que se presente bajo la modalidad de Consorcio o Uniones Temporales, debe tener en forma conjunta un patrimonio líquido mayor o igual al treinta por ciento (30%) del presupuesto oficial. Calculado como el Activo Total menos el Pasivo Total, ponderando por la participación porcentual de cada uno de los integrantes del Consorcio o Unión Temporal.

El patrimonio líquido para los Consorcios y las Uniones Temporales se expresa mediante la siguiente fórmula:

$$\sum_i [(Activo Total_i - Pasivo Total_i) * Participación porcentual_i] \geq 30\% * Presupuesto Oficial$$

Donde i indica al Integrante del Participante.

3.4. CAPACIDAD TÉCNICA

3.4.1 ESPECIFICACIONES TÉCNICAS:

El proponente deberá cumplir con los requerimientos técnicos mínimos establecidos en el **ANEXO ESPECIFICACIONES TÉCNICAS MÍNIMAS**, para ello deberá presentar y suscribir el Anexo denominado “**CARTA DE PRESENTACIÓN**” y “**CARTA DE ACEPTACIÓN ESPECIFICACIONES TÉCNICAS MÍNIMAS**”, en señal de compromiso y aceptación de la totalidad de los requerimientos técnicos exigidos por RTVC de acuerdo con las condiciones y establecidas en las reglas de participación y los estudios previos.

Nota: No se requerirá que el oferente presente ni suscriba el anexo de Especificaciones Técnicas Mínimas, únicamente se requerirá para la evaluación de requisitos habilitantes de carácter técnico, la suscripción, presentación y firma por parte del representante legal del oferente, del anexo.

3.4.2 EXPERIENCIA MÍNIMA DEL PROPONENTE

El proponente deberá presentar entre tres (3) y cinco (5) certificaciones o actas de liquidación de contratos ejecutados, cuyo objeto este directamente relacionado con el objeto a contratar (Administración delegada recursos para producción de Cine/Televisión y/o operador logístico para producción de Cine/Televisión) y que se hayan ejecutado durante los últimos tres (3) años anteriores, contados desde el día del cierre del proceso y cuya sumatoria de cuantías sea igual o superior al presupuesto oficial.

Si el oferente presenta más de cinco (5) certificaciones, solo le serán tenidas en cuenta las cinco primeras en el orden de foliación de la propuesta.

En caso de que los valores de los contratos certificados que los proponentes presentes para efectos de acreditar la experiencia mínima se encuentren en moneda extranjera, RTVC tendrá en cuenta la tasa de cambio del día de celebración del contrato. Para tales efectos, el proponente deberá presentar adjunto a la certificación, consulta y/o

reporte de la tasa de cambio del día en el que se haya celebrado el contrato. Lo anterior, sin perjuicio de que la entidad realice la respectiva verificación

Las certificaciones o las actas de liquidación, en su caso, deberán contener los siguientes datos mínimos acerca del respectivo contrato:

- Entidad contratante
- Contratista aclarando si es un oferente individual o en forma asociativa
- Objeto
- Fechas de iniciación (día/mes/año)*
- Fecha de terminación (día/mes/año)*
- Valor del contrato (donde se especifique el valor del concepto que se quiere acreditar).
- Datos de la persona que suscribe la certificación y teléfono y correo electrónico donde puede verificarse dicha certificación.

En caso de que en las certificaciones no se acredite el día cierto de inicio y terminación del contrato, RTVC tomará el último día del mes de inicio del contrato, y el primer día del último mes en que terminó.

Los contratos válidos para acreditar la experiencia serán aquellos suscritos entre el ente y/o persona contratante y el oferente (contratista de primer orden), cualquier otra derivación de éstos no será tomada en cuenta.

Cuando la experiencia a aportar haya sido obtenida con RTVC el proponente podrá acreditar la misma tal como está establecido en el presente documento o aportando copia de los contratos suscritos, sin perjuicio de que la entidad verifique internamente la real ejecución de los mismos.

RTVC se reserva el derecho de comprobar la autenticidad de los documentos aportados, así como de verificar el cumplimiento a cabalidad de los contratos que el interesado aporte para acreditar su experiencia.

RTVC podrá solicitar hasta antes de la adjudicación la ampliación de la información presentada por el oferente para la acreditación de la experiencia.

Las auto certificaciones, no serán tenidas en cuenta.

Además de las certificaciones solicitadas, el proponente deberá anexar diligenciado el respectivo Anexo de certificaciones de experiencia para efectos de que la entidad pueda realizar la respectiva verificación.

Si el valor del contrato no fue pactado en pesos colombianos, RTVC hará la conversión a esta moneda, a la Tasa de Cambio correspondiente a la fecha del último día de ejecución del contrato certificado y expresará posteriormente el valor en salarios mínimos mensuales legales vigentes en la fecha de terminación del respectivo contrato.

La traducción al idioma español de los documentos o certificaciones que se presenten a RTVC deben estar acompañados del documento original en idioma del país de origen.

Para acreditar esta experiencia, puede invocarse la adquirida por sociedades matrices o controlantes, nacionales o extranjeras, o por sus filiales.

Para verificar que la sumatoria de las experiencias corresponda a por lo menos el 100% del presupuesto oficial, RTVC atenderá las siguientes reglas:

PASO 1: RTVC verificará que los valores acreditados correspondan únicamente a la experiencia exigida.

PASO 2: Para el caso de experiencias que hayan sido adquiridas en una forma individual, RTVC sumará el 100% del valor acreditado.

PASO 3: Para el caso de Proponentes que en este Proceso de Selección participen en formas asociativas (consorcios o uniones temporales), RTVC multiplicará los valores acreditados por los porcentajes de participación de dichas asociaciones.

PASO 4: Para el caso de experiencias que hayan sido adquiridas en formas asociativas, RTVC multiplicará los valores de dichas experiencias por los porcentajes de participación que hayan tenido los miembros que la acrediten en la correspondiente asociación.

Para las experiencias adquiridas en formas asociativas, las certificaciones deberán incluir el porcentaje de participación de los asociados junto con las actividades desempeñadas por cada uno de éstos. En su defecto, el Proponente deberá aportar junto con las certificaciones, los documentos de conformación de las asociaciones respectivas, a fin de que



RTVC esté en condiciones de verificar que quien acredita la experiencia haya desarrollado las actividades que pretende certificar. En todo caso RTVC no computará las experiencias que no guarden relación con las actividades que haya desarrollado quien las acredita.

En caso de proponente plural uno de los integrantes deberá acreditar como mínimo el 50% de la experiencia mínima solicitada. Dicho proponente debe tener una participación mínimo del 40% en la Unión temporal o Consorcio. Sin embargo, el proponente plural deberá cumplir con las exigencias establecidas en la experiencia mínima del proponente en cuanto a la cantidad de certificaciones.

Si en una de las certificaciones presentadas se relacionan más de un contrato, sólo se tendrán en cuenta aquellos contratos que cumplan con las condiciones solicitadas en este numeral.

Si la certificación incluye adiciones al contrato principal, se debe identificar en forma precisa si son contratos adicionales al principal, indicando en cada uno de ellos su plazo y valor.

La certificación debe venir debidamente suscrita por la persona competente y facultada para expedir dicho documento.

Las traducciones al idioma español de los documentos o certificaciones que se presenten con la propuesta, deberán estar acompañadas del documento en el idioma original.

ACREDITACION DE LA EXPERIENCIA EN LA MODALIDAD DE CONSORCIO Y/O UNION TEMPORAL

Cuando se trate de Consorcios o Uniones Temporales se requiere que cada uno de los integrantes certifique la experiencia aquí requerida. En todo caso la sumatoria de los porcentajes de acreditación de la experiencia de los integrantes deberá ser igual o superior al 100%, del presupuesto oficial del grupo (s) a ofertar y con el cumplimiento de los requisitos solicitados.

Cuando las actividades correspondientes hayan sido ejecutadas por el proponente o por uno de sus miembros bajo la modalidad de consorcio o unión temporal, sólo se tendrá en cuenta como experiencia del proponente o de uno de sus miembros, aquella referida al porcentaje de participación que el proponente hubiera tenido en el grupo o asociación que ejecutó la actividad. En todo caso el proponente deberá declarar bajo la gravedad de juramento que la experiencia que acredita corresponde exactamente a los bienes y/o servicios desarrollados por él de manera directa.

La entidad se reserva el derecho de verificar la información aportada, y no será tenida en cuenta aquella que se pueda establecer que no es cierta.

Nota1: En caso que la certificación que soporte contrato o factura, sea expedida a un consorcio o unión temporal, en la misma debe identificarse el porcentaje de participación de cada uno de sus integrantes.

Nota 2: En caso de que los valores de los contratos certificados que el proponente presente para efectos de acreditar la experiencia mínima se encuentre en moneda extranjera, la -RTVC-tendrá en cuenta la tasa de cambio del día de celebración del contrato. Para tales efectos, el proponente deberá presentar adjunto a la certificación, la consulta y/o reporte de la tasa de cambio del día en el que se haya celebrado el contrato. Lo anterior, sin perjuicio de que la entidad realice la respectiva verificación.

1. Nombre o razón social del contratante.
2. Nombre o razón social del contratista.
3. Fecha de iniciación del contrato (día/mes/año) *
4. Fecha de terminación del contrato (día/mes/año)*
5. Objeto del contrato
6. Valor final del contrato
7. En caso de que la certificación sea expedida a un consorcio o unión temporal, en la misma debe identificarse el porcentaje de participación de cada uno de sus integrantes. En caso de que en la certificación no conste el porcentaje de participación de los asociados, el proponente deberá aportar copia del documento de conformación de consorcio o unión temporal según corresponda. (Para efectos de calificación se tendrá en cuenta únicamente el porcentaje de participación del oferente que conforma el consorcio o unión temporal que presente oferta).
8. Si en una de las certificaciones presentadas se relaciona más de un contrato, sólo se tendrán en cuenta aquellos contratos que cumplan con las condiciones solicitadas en este numeral.
9. Si la certificación incluye adiciones al contrato principal, se debe identificar en forma precisa si son contratos adicionales al principal, indicando en cada uno de ellos su plazo y valor.

La certificación debe venir debidamente suscrita por la persona facultada para expedir dicho documento.

(*) En caso de que en las certificaciones no se acredite el día cierto de inicio y terminación del contrato, la -RTVC- tomará el último día del mes de inicio del contrato, y el primer día del último mes en que terminó.

En caso de que acrediten experiencia de participación en contratos anteriores bajo la figura de Consorcios y Uniones Temporales, el valor de las certificaciones que se aporten se verificará de acuerdo al porcentaje de participación que haya tenido en las formas asociativas antes mencionadas.

Ahora, en caso de que el proponente se presente a este proceso de selección bajo la figura de Consorcio o Unión Temporal, la experiencia se le tendrá en cuenta sin importar el porcentaje de participación que los miembros acrediten en el documento de conformación de consorcio o unión temporal para este proceso.

En caso de que en las certificaciones de experiencia, no conste de manera completa la información solicitada en el presente numeral, el proponente podrá presentar junto con la certificación de experiencia, documentos soporte que sean expedidos por el contratante y que sirvan de prueba para acreditar la información (órdenes de compra y/o servicio, copia del contrato celebrado, actas de terminación, actas de recibo del servicio, actas de liquidación, entre otros).

Nota: Además de las certificaciones solicitadas, el proponente deberá anexar diligenciado el respectivo Anexo No. 5 de certificaciones de experiencia para efectos de que la entidad pueda realizar la respectiva verificación.

3.5. CRITERIOS DE PONDERACIÓN/CALIFICACIÓN:

El Comité Evaluador solamente calificará las propuestas de aquellos Proponentes habilitados en materia jurídica, económico financiera y técnica, y que cumplan cabalmente los requerimientos técnicos mínimos establecidos en las Reglas de Participación y sus anexos.

Las ofertas serán evaluadas sobre un total de mil (1000) puntos resultantes de la sumatoria de los puntajes otorgados a los parámetros de conformidad con la siguiente tabla:

FACTORES DE EVALUACIÓN – PONDERABLES (HASTA 1000 PUNTOS)			
No	PARÁMETROS	VERIFICACIÓN	PUNTAJE
1	Propuesta Económica	Ponderable	600
2	Propuesta Técnica	Ponderable	300
2	Apoyo a la Industria Nacional	Ponderable	100

El Comité Evaluador solamente calificará las propuestas de aquellos **Proponentes** habilitados en materia jurídica, económico financiera y técnica, y que cumplan cabalmente los requerimientos técnicos mínimos establecidos en las Reglas de Participación y sus anexos.

3.5.1. EVALUACIÓN DE LA PROPUESTA ECONÓMICA (HASTA 600 PUNTOS)

Para efectos de garantizar un manejo óptimo de los recursos asignados a este proyecto, RTVC considera como factor de ponderación de las propuestas el ofrecimiento que el proponente realice respecto al porcentaje de la comisión por administración. De esta manera, el proponente deberá diligenciar el **ANEXO PROPUESTA ECONÓMICA (COMISIÓN POR PRESTACIÓN DE SERVICIOS)**, en el que indicará claramente el porcentaje de comisión que oferta a la entidad, teniendo en cuenta lo siguiente:

Las ofertas definitivas de los proponentes habilitados se basarán en la siguiente tabla:

Porcentaje Incluido IVA	Puntaje
8%	600
9%	400
10%	200

El valor de la **OFERTA ECONÓMICA (COMISIÓN POR PRESTACIÓN DE SERVICIOS)**, se presentará en porcentaje e incluye el IVA.

En caso de que el oferente oferte una comisión diferente a las estipuladas, genera rechazo de la oferta.

Cuando de conformidad con la información a su alcance la entidad estime que el porcentaje de una oferta resulta artificialmente bajo requerirá al oferente para que explique las razones que sustenten el porcentaje ofertado. Analizadas las explicaciones, el comité asesor evaluador recomendará el rechazo o la continuidad de la oferta explicando sus razones.

Para la asignación de la oferta deberá incluir el valor de todos los gastos en que incurra el Contratista para la ejecución del objeto de la invitación abierta.

3.5.2. PONDERACION TECNICA

3.5.2.1 COORDINADOR Y PRODUCTOR (HASTA 300 PUNTOS)

Al proponente que ofrezca un coordinador y un productor exclusivo para el proyecto, sin costo adicional para RTVC, obtendrá 290 puntos, de acuerdo con lo establecido en la siguiente tabla:

Parámetro	Puntaje
Coordinador con destinación exclusiva al proyecto	150
Productor con destinación exclusiva al proyecto	150
No ofrece personal con destinación exclusiva	0
PUNTAJE MAXIMO	300

El perfil requerido para este personal será el siguiente:

3.5.2.1.1COORDINADOR:

Idoneidad: Profesional en comunicación social, periodismo, producción audiovisual en carreras afines.

Experiencia: Experiencia de mínimo tres (3) años en dirección y/o producción de proyectos audiovisuales

3.5.2.1.2PRODUCTOR:

Idoneidad: Profesional en comunicación social, periodismo, producción audiovisual o tecnólogo en carreras afines.

Experiencia: Experiencia de mínimo dos (3) años en producción de proyectos audiovisuales

Las certificaciones que se presenten para acreditar la experiencia del personal que oferte el proponente deberá contener como mínimo:

- 1. Entidad / Empresa
- 2. Nombre y firma de quien expide la certificación
- 3. Fecha de iniciación del contrato/ trabajo (día/mes/año)
- 4. Fecha de terminación del contrato/ trabajo (día/mes/año)
- 5. Objeto del contrato/ Labores desempeñadas
- 6. No. de contacto

Este personal será el encargado de recibir y da tramitar cada uno de los requerimientos solicitados a través del supervisor de contrato y de mantener actualizada permanentemente toda la información relacionada con la ejecución de los bienes y servicios solicitados para el proyecto.

NOTA 1: Las Hojas de vida junto con los respectivos soportes académicos y de experiencia deberán presentarse adjunta con la propuesta.

NOTA 2: En caso de que el personal ofertado por el proponente no pueda continuar en la ejecución del contrato durante la vigencia del mismo, el proponente debe reemplazarlo por uno de igual o superior perfil, previa aprobación de dicha hoja de vida por parte del supervisor.

3.5.3. EVALUACION DEL APOYO A LA INDUSTRIA NACIONAL (HASTA 100 PUNTOS)

El apoyo a la industria nacional en el presente proceso se calificará así:

APOYO A LA INDUSTRIA NACIONAL	HASTA 100 PUNTOS
En caso de que el Proponente sea de origen Nacional 100%	100 puntos
En caso de que el Proponente sea de origen Extranjero o mixto que acredite trato nacional .	50 puntos
En caso de que el Proponente sea de origen Extranjero y no acredite trato nacional ni reciprocidad	0 puntos

Para efectos de ponderar este factor, el proponente deberá diligenciar el anexo relacionado en las reglas de participación.

Adicionalmente, en caso de que oferten servicios extranjeros que acrediten trato nacional en virtud del principio de reciprocidad, deberán soportarlo mediante certificación expedida por el Director de Asuntos Jurídicos Internacionales del Ministerio de Relaciones Exteriores, la cual contendrá lo siguiente:

- Lugar y fecha de expedición de la certificación
- Objeto de la certificación
- Nombre y firma del funcionario que expide la certificación
- Vigencia del tratado.

En ausencia de tratado de libre comercio o acuerdo comercial, la certificación deberá indicar si existe trato nacional en virtud del principio de reciprocidad.

Al respecto, vale la pena precisar que las certificaciones expedidas por parte del Director de Asuntos Jurídicos Internacionales del Ministerio de Relaciones Exteriores de Colombia donde consta el trato nacional de bienes y/o servicios en los países que **NO** tienen tratado comercial en materia de contratación con Colombia, se encuentran disponibles para conocimiento de los interesados en el Portal Único de Contratación Pública (SECOP) previsto en la página web www.colombiacompra.gov.co. Si la certificación donde conste el trato nacional en aplicación del principio de reciprocidad no se encuentra publicada, el oferente deberá adjuntarla en su propuesta

NOTA: Señor oferente, teniendo en cuenta que éste documento otorga puntaje, su no presentación no es subsanable, por consiguiente, en caso de que no sea diligenciado o se diligencie de manera incorrecta, NO será posible requerir al Proponente para que lo allegue, y en consecuencia la entidad procederá a no otorgar puntaje.

3.6. CRITERIOS DE DESEMPATE

En el caso en que dos o más propuestas, luego de aplicados los criterios de ponderación arrojen un mismo resultado en su puntaje, se aplicarán los siguientes criterios de desempate:

PRIMER CRITERIO: En caso de empate se preferirá a aquel que haya obtenido el mayor puntaje en la calificación de la propuesta económica.

SEGUNDO CRITERIO: Si persiste el empate se preferirá al proponente que haya obtenido mayor puntaje en la calificación de los factores técnicos.

TERCER CRITERIO: Si persiste el empate se preferirá al proponente que haya obtenido mayor puntaje en la calificación del Apoyo a la industria nacional.

CUARTO CRITERIO: Si persiste el empate, se preferirá la oferta de servicios nacionales frente a la oferta de servicios extranjeros.



QUINTO CRITERIO: Si persiste el empate, se preferirá la oferta presentada por una Mipyme nacional.

SEXTO CRITERIO: Si persiste el empate, se preferirá la oferta presentada por un consorcio o unión temporal siempre que:

- (a) Este conformado por al menos una Mipyme nacional que tenga una participación de por lo menos el veinticinco por ciento (25%);
- (b) la Mipyme aporte mínimo el veinticinco por ciento (25%) de la experiencia acreditada en la oferta; y
- (c) ni la Mipyme, ni sus accionistas, socios o representantes legales sean empleados, socios o accionistas de los miembros del consorcio, unión temporal o promesa de sociedad futura.

SÉPTIMO CRITERIO: Si persiste el empate, se preferirá la propuesta presentada por el oferente que acredite en las condiciones establecidas en la ley que por lo menos el diez por ciento (10%) de su nómina está en condición de discapacidad a la que se refiere la ley 361 de 1997.

Si la oferta es presentada por un consorcio o unión temporal, el integrante del oferente que acredite que el diez por ciento (10%) de su nómina está en condición de discapacidad en los términos del presente numeral, debe tener una participación de por lo menos el veinticinco por ciento (25%) en el consorcio o unión temporal y aportar mínimo el veinticinco por ciento (25%) de la experiencia acreditada en la oferta.

OCTAVO CRITERIO: En caso tal que después de aplicar los anteriores criterios, y las propuestas continúen empatadas, se dirimirá de la siguiente manera: Se citará a los proponentes para que se presente un representante o persona debidamente autorizada mediante documento suscrito por el representante legal, a la audiencia pública en la hora y fecha comunicada por **RTVC**, en la cual se realizará un sorteo mediante el sistema de balotas.

Se asignará un número a cada una de las propuestas en empate.

Se depositarán en una bolsa el número de balotas correspondientes al número de propuestas en empate, previa verificación de las mismas; se elegirá entre los asistentes a la persona encargada de sacar la balota y el número de propuesta correspondiente al número de la balota extraída de la bolsa será la propuesta adjudicataria.

De la anterior actuación se dejará constancia en acta suscrita por los participantes, que será publicada en la página web de la Entidad. El acta será el soporte de la Resolución de Adjudicación.

3.7. CAUSALES DE RECHAZO

La ausencia de los requisitos o la falta de los documentos solicitados referentes a la futura contratación o al proponente que no sean necesarios para la comparación de propuestas no servirá de título suficiente para el rechazo de los ofrecimientos hechos, salvo que exista renuencia por parte del proponente frente al suministro de información o documentación de esta naturaleza que la entidad haya considerado necesario conocer. Serán rechazadas las propuestas, en general, cuando por su contenido impidan la selección objetiva.

Constituirán causales de rechazo las siguientes:

- a) Cuando un mismo proponente, por sí o por interpuesta persona, presente más de una propuesta básica. En este caso, la segunda propuesta será rechazada, teniendo en cuenta el orden de radicación en la entidad.
- b) Cuando al proceso se presenten oferentes en la situación descrita por los literales (g) y (h) del numeral 1º del artículo 8º de la Ley 80 de 1993, en cuyo caso se aceptará para participar en el proceso únicamente la primera oferta en el tiempo entregada y se rechazará(n) la(s) propuesta(s) que se entregue(n) con posterioridad a esta.
- c) Cuando el proponente o los miembros de la unión temporal o consorcio se encuentren incursos dentro de alguna de las inhabilidades o incompatibilidades para contratar de acuerdo con las disposiciones previstas en las normas vigentes.
- d) No cumplir con los parámetros mínimos financieros expresados en cifras y porcentajes que se indican en las presentes reglas de participación.
- e) No diligenciar los anexos de propuesta económica de tal forma que impida su comparación objetiva o el conocimiento sobre el valor de los equipos a ofertar y de los servicios técnicos a contratar.
- f) Cuando el proponente, en la presentación de la oferta incluyendo cualquiera de sus anexos, condiciona el cumplimiento de las obligaciones, y demás estipulaciones contenidas en las reglas de participación.

- g) Cuando en la propuesta se encuentre información o documentos que contengan datos alterados o tendientes a inducir a error a –RTVC–.
- h) Todo intento de cualquier proponente de enterarse indebidamente acerca del contenido y alcance del Informe de evaluación antes de la publicación del mismo, o de ejercer influencia o presión en torno al proceso de evaluación de las propuestas o en la determinación de adjudicación comportará el rechazo de su ofrecimiento.
- i) Propuestas presentadas con posterioridad a la fecha y hora señaladas o en sitios o condiciones diferentes a las establecidas en el cronograma.
- j) Cuando el porcentaje ofertado, supere el máximo porcentaje establecido en el estudio de mercado *secto*
- k) Las demás establecidas como causal de rechazo en este documento de reglas de participación.

ESPACIO EN BLANCO

ANEXO. No. 1 OBLIGACIONES ADICIONALES DEL CONTRATISTA

DERECHOS DE AUTOR Y CONEXOS: DERECHOS DE AUTOR Y CONEXOS: Por el hecho de la celebración del contrato, **-RTVC-** en su calidad de **CONTRATANTE** obtiene a título de cesión la totalidad de los derechos patrimoniales de autor y conexos, de Reproducción, emisión, transformación, traducción -doblaje o subtitulación-, comunicación pública, distribución y cualquier otro que se derive de la utilización del material que represente un beneficio económico), sin limitación alguna en cuanto a territorio se refiere y por el término establecido en el artículo 27 de la ley 23 de 1982 modificado por el artículo 6 de la ley 1520 de 2012 o las normas que la modifique o sustituya, por lo cual, y de conformidad con el artículo 4 de la Ley 23 de 1982, el titular de los derechos de autor sobre cualquier material producido en desarrollo del contrato, así como los Derechos de Imagen y/o de Propiedad Industrial adquiridos será de RTVC, quien podrá explotarlos por su medio o por terceras personas y por cualquier medio de difusión inventado o por inventarse. En consecuencia, de conformidad con lo dispuesto en el artículo 20 de la mencionada Ley, modificado por el artículo 28 de la Ley 1450 de 2011, **EL CONTRATISTA** sólo percibirá los valores pactados en el contrato y por ese sólo acto, por tal razón se entiende que transfiere a favor de RTVC, la totalidad de los derechos patrimoniales sobre el material, conservando las prerrogativas previstas en los literales a) y b) del artículo 30 de la Ley 23 de 1982.

PARÁGRAFO I: EI CONTRATISTA, se obliga a obtener las autorizaciones por escrito que en materia de Derecho de Autor e imagen sean necesarias, esto es Licencias, Cesiones y cualquier autorización que el/los autores o personas naturales o jurídicas deban suscribir para permitir el uso de obras dentro de la gestión que se encomienda en el presente contrato.

PARÁGRAFO II: En el caso de uso de música, el **CONTRATISTA**, se obliga a obtener las respectivas autorizaciones (escritas) que permitan el uso de las obras de manera perpetua en los medios de comunicación descritos y la lista de obras musicales que se encuentran incluidas en cada producto como parte adjunta del contrato, sin estos, no se podrá emitir la entrega a satisfacción.

PARÁGRAFO III: EL CONTRATISTA se compromete a registrar ante la oficina de registros de la Dirección Nacional de Derecho de Autor, el contrato que haga la transferencia de Derechos, certificado que deberá constar en la carpeta del contrato del archivo de la Oficina Asesora Jurídica.

OBLIGACIÓN DE BUEN MANEJO DE ELEMENTOS: El presente contrato constituye para **EL CONTRATISTA**, título de tenencia de los bienes de uso de **-RTVC-** que en desarrollo del mismo deba operar o manejar. Sin embargo, tal tenencia se restringe y limita a los momentos o periodos de ejecución del servicio contratado. Cuando por causa debidamente comprobada imputable a **EL CONTRATISTA**, se cause daño o pérdida total o parcial de los bienes que en cumplimiento del presente contrato **EL CONTRATISTA** deba manipular, operar o manejar, éste responderá ante la compañía aseguradora por dichos bienes, la cual podrá repetir por tal hecho contra **EL CONTRATISTA**; o bien, **EL CONTRATISTA** podrá reintegrar o reparar a **-RTVC-** el bien afectado.

PARÁGRAFO: La entrega de los bienes se deberá efectuar una vez finalizado el plazo del contrato a través del supervisor(a) del mismo y en coordinación con el Área de Servicios Generales de RTVC. La relación de los bienes que le fueron entregados al contratista y que son objeto de devolución debe constar, bien sea, en la correspondiente acta de liquidación del contrato o en certificación emitida por el responsable de inventarios de la entidad o quien haga sus veces.

CONFIDENCIALIDAD Y ACUERDO DE NO REVELACIÓN: La propiedad, titularidad, reserva e integridad del código, de los datos e información almacenada en los repositorios de datos que sean generados y/o utilizados por el contratista para el cumplimiento de las actividades contractuales pactadas, pertenecen de forma exclusiva a – RTVC -. El contratista se compromete a respetarla, reservarla, a guardar absoluta reserva sobre toda la información que conozca por su actividad o que le sea dada a conocer por – RTVC - con ocasión de la ejecución del objeto de la presente contratación.

Para asegurar el cumplimiento de la obligación estipulada en esta cláusula, el contratista se obliga a devolver de inmediato al supervisor designado por la entidad, toda la información facilitada para la prestación del servicio, en la medida en que ya no resulte necesaria en la ejecución del objeto aquí convenido.

ANEXO. No 2
CARTA DE PRESENTACIÓN

Ciudad y Fecha: _____

Señores:

Radio Televisión Nacional de Colombia - RTVC

Oficina Asesora Jurídica

Coordinación de Procesos de Selección

Carrera 45 No. 26 - 33

Referencia: Invitación Abierta No. _____ de 2018

Objeto: CONTRATAR UNA ADMINISTRACIÓN DELEGADA A TRAVÉS DE LA CUAL SE SUMINISTREN LOS BIENES Y SERVICIOS REQUERIDOS PARA LA PRODUCCIÓN Y REALIZACIÓN DE LOS CONTENIDOS AUDIOVISUALES PARA EL MAGAZÍN “MIMBRE” Y EL SERIADO “PASAJEROS”.

El suscrito, _____, identificado con la cédula de ciudadanía No. _____ expedida en _____, actuando como representante legal de la sociedad _____; representante del Consorcio _____ o Unión Temporal _____, integrado por _____; o como apoderado de _____ según poder debidamente conferido y que adjunto a la presente), de acuerdo con lo establecido en el documento de Reglas de Participación, presento OFERTA Y/O PROPUESTA de conformidad con las condiciones, cantidades y características descritas en las reglas de participación y en caso de que sea aceptada y adjudicada por RTVC, me comprometo a firmar el contrato correspondiente.

Declaro bajo la gravedad de juramento que se entiende prestado con la firma de la presente carta, que:

Esta oferta y el contrato que llegare a celebrarse sólo compromete a los firmantes de esta carta.

Ninguna entidad o persona distinta del firmante tienen interés comercial en esta oferta ni en el contrato probable que de ella se derive.

He leído cuidadosamente y aceptamos el contenido de las reglas de participación, las adendas para contratación y todos sus anexos y referencias, me he enterado suficientemente de las condiciones exigidas y de las circunstancias en las cuales la entidad suscribiría el contrato y, en términos generales, de las circunstancias que puedan afectar la ejecución del contrato o los precios de la oferta.

Con la presentación de la propuesta declaro que conozco y acepto todos los anexos y adendas de las reglas de participación, así como todos sus comunicados aclarativos e interpretativos, si los hay, y por tanto, acepto sus términos sin reservas ni condicionamientos y me comprometo a cumplir con todos los compromisos y exigencias contempladas en los estudios previos, reglas de participación, anexos, adendas y a diligenciar los anexos obligatorios que se establecen a continuación:

- ANEXO No. 1 – OBLIGACIONES ADICIONALES DEL CONTRATISTA.
- ANEXO No. 2 - CARTA DE PRESENTACIÓN
- ANEXO No. 3 - CARTA DE ACEPTACION ESPECIFICACIONES TÉCNICAS MINIMOS
- ANEXO No. 4 - ESPECIFICACIONES TÉCNICAS MÍNIMAS
- ANEXO No. 5 - OFERTA ECONÓMICA
- ANEXO No. 6 – EXPERIENCIA DEL PROPONENTE.
- ANEXO No. 7 - APOYO A LA INDUSTRIA NACIONAL
- ANEXO No. 8 - MATRIZ DE RIESGOS
- ANEXO No. 9 - CERTIFICACIÓN CUMPLIMIENTO OBLIGACIONES DE APORTES PARAFISCALES AL SISTEMA INTEGRAL DE SEGURIDAD SOCIAL
- ANEXO No. 10 - ACUERDO DE ASOCIACIÓN EN UNION TEMPORAL Y CONSORCIO
- ANEXO No. 11 - COMPROMISO DE PRACTICAS COLUSIVAS
- ANEXO No. 12 - COMPROMISO DE TRANSPARENCIA
- ANEXO No. 13 – NIVELES DE SERVICIO.

Así mismo, declaramos bajo la gravedad del juramento que:

ok

La sociedad, sus accionistas y administradores no se encuentran incursos en causal alguna de inhabilidad, incompatibilidad o prohibición de las señaladas en la Constitución y en las Leyes para contratar con el Estado, en particular las inhabilidades previstas en la Ley 80 de 1993 y sus decretos reglamentarios, la Ley 1150 de 2007 y la Ley



ok

INVITACIÓN ABIERTA No. 23 DE 2018

1474 de 2011 y demás normas complementarias. (Se recuerda al Proponente que, si está incurso en alguna causal de inhabilidad o incompatibilidad, no puede participar en el proceso de selección y debe abstenerse de formular propuesta).

A la fecha de presentación de la oferta no nos hallamos en el boletín de responsables fiscales de competencia de las Contralorías, de acuerdo con el Artículo 60 de la Ley 610 de 2000.

No hemos sido sancionados mediante acto administrativo ejecutoriado por ninguna entidad oficial dentro de los últimos dos (2) años anteriores a la fecha de entrega de las ofertas.

NOTA: Si el Proponente ha sido objeto durante dicho período de sanciones contractuales (multas, cláusula penal y/o incumplimiento) por parte de cualquier entidad estatal, en lugar de hacer este juramento debe indicar las sanciones y la entidad que las impuso.

Nos comprometemos a ejecutar el objeto del contrato dentro del plazo establecido en las reglas de participación, previo al perfeccionamiento del contrato, la aprobación de su garantía y/o demás requisitos de orden contractual exigidos para el inicio de su ejecución.

La Vigencia de nuestra oferta es por un término de noventa (90) días a partir de su fecha de presentación. Nos comprometemos a cumplir con las obligaciones de garantía y protocolización establecidas en las reglas de participación del proceso.

Si se nos adjudica el presente proceso de selección, nos comprometemos a suscribir el contrato, a constituir su garantía y así mismo a pagar los impuestos a que haya lugar dentro de los términos señalados para ello.

Nos comprometemos a cumplir con las especificaciones y características técnicas exigidas en los estudios previos, reglas de participación y los demás anexos que los complementen.

El original de la propuesta consta de _____ folios, debidamente numerados.

Declaro que la información aportada con la propuesta es veraz y da cuenta del cumplimiento de los requisitos exigidos en las reglas de participación.

Autorizo a la Entidad para verificar toda la información aportada con la propuesta, incluidos cada uno de los documentos y soportes presentados para acreditar el cumplimiento de los requisitos habilitantes y ponderables. Así mismo, me comprometo a entregar la información de teléfonos, correos electrónicos o cualquier otra que se solicite a fines de corroborar la información de quienes firman.

Acepto que -RTVC-me notifique a través de medios electrónicos. Lo anterior conforme a lo establecido en el artículo 56 de la Ley 1437 de 2011.

Me comprometo a retirar de -RTVC-las copias de la oferta de servicios presentada, en el plazo de un (1) mes contado a partir de la fecha del Acto Administrativo de Adjudicación ó Declaratoria de Desierto ó Revocatoria de la presente selección. Una vez vencido éste término, autorizo a que las mismas ingresen al sistema de reciclaje de la Entidad.

Atentamente,

FIRMA DEL REPRESENTANTE PROPONENTE

DATOS DEL REPRESENTANTE LEGAL		
Nombre:		
CC No.		

DATOS DEL PROPONENTE		
Nombre	NIT:	
Dirección		
Ciudad.	Teléfono	Fax
E- mail:		

ANEXO. No. 3
CARTA DE ACEPTACIÓN ESPECIFICACIONES TÉCNICAS MÍNIMAS

Yo, _____ (nombre del representante legal), actuando en nombre de _____ (nombre de la empresa) manifiesto que conozco, acepto y me comprometo a cumplir con las obligaciones y especificaciones establecidas en las Reglas de Participación, estudios previos y de manera puntual a cada una de las condiciones establecidas en el Anexo Técnico que hacen parte integral del proceso de Invitación Abierta No _____ de 2018 en el contrato que resulte del proceso en referencia, cuyo objeto es “Contratar una administración delegada a través de la cual se suministren los bienes y servicios requeridos para la producción y realización de los contenidos audiovisuales para el magazín “Mimbre” y el seriado “Pasajeros”.

FIRMA DEL REPRESENTANTE PROPONENTE.

DATOS DEL REPRESENTANTE LEGAL	
Nombre-	
CC No.	
Nombre	Nit-
Dirección	

ESPACIO EN BLANCO



ANEXO N°4

ESPECIFICACIONES TÉCNICAS MÍNIMAS

Como información de referencia, RTVC relaciona cada uno de los componentes que se ejecutaran a través del contrato y el presupuesto estimado para cada uno de ellos, así como los ítems y/o elementos que los conforman.

No obstante, de acuerdo con los requerimientos de RTVC, los montos establecidos para cada componente pueden modificarse durante la ejecución del contrato, sin que en ningún caso pueda sobrepasar el valor total del contrato.

Igualmente, RTVC podrá solicitar durante la ejecución del contrato bienes y servicios de características diferentes o no incluidos dentro del presente anexo, en cuyo caso el CONTRATISTA deberá garantizar la prestación del servicio presentando, de manera previa, y bajo las condiciones y términos establecidos, las respectivas cotizaciones para la aprobación correspondiente por parte del supervisor del contrato.

Este proyecto tiene dos componentes:

- 1. El programa conformado por una serie de microdocumentales y notas en las regiones donde se está realizando la implementación de los acuerdos el cual se ha denominado "Mimbre" y,
- 2. Un dramatizado (ficción) de 10 minutos, que relata las historias de los personajes que hacen parte del cumplimiento de los acuerdos llamada "Pasajeros"

Para realización de 26 capítulos del magazín "Mimbre" y 12 de la serie de ficción "Pasajeros" se hace necesario contratar una administración delegada a través de la cual se puedan cubrir los siguientes ítems necesarios para la de realización de las citadas piezas audiovisuales:

ITEM	VALOR
VEHICULOS EN ESCENA Y KANGOO	\$ 25.770.000,00

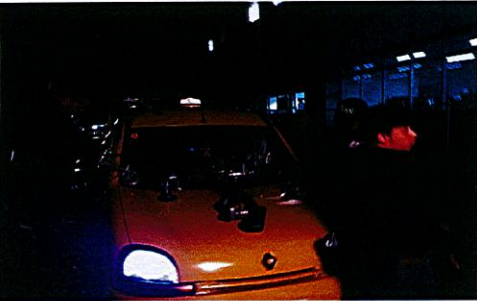

Este vehículo hace parte de la historia que se narra en la serie, pues el protagonista recorre las calles de Bogotá hablando de los acuerdos, con sus pasajeros.

ITEM	VALOR
ALQUILER DE CARPAS Y BAÑOS	\$ 18.700.000,00

Estas carpas se usan en las locaciones para la técnica, la alimentación, y para proteger del clima elementos de arte y vestuario. También se usan para facilitar espacios para el maquillaje y el cambio de vestuario de los actores.

Los baños son indispensables pues al grabar en exteriores se debe garantizar un sitio en locación para el personal técnico y actoral.

ITEM	VALOR
SERVICIOS DE PRODUCCIÓN	\$ 102.000.000,00

Estos servicios tienen que ver con la realización de las escenas. Gaffer, luminotécnicos, eléctricos, camarógrafos, Dolly, asistencia de cámara, luces, vestuario, arte, maquillaje, sonido y demás necesidades de la producción.



ITEM	VALOR
LOCACIONES	\$ 10.000.000,00

En esta temporada se requiere de un mayor número de locaciones, pues, además del taxi, se creó otros escenarios en una tienda, una pensión, un terminal de transporte, un aeropuerto, y una gallera.

Para finalizar los capítulos que se va a realizar se recurrirá, además, a otros escenarios basados en los libretos que están pendientes por entregar.

Estas locaciones se han buscado como parte del proceso de preproducción y por tanto el valor estimado puede variar dependiendo de que en los guiones que se definan se incluyan espacios familiares o comerciales.



ITEM	VALOR
SERVICIOS DE VIGILANCIA	\$ 15.130.000,00

La pensión se volvió una locación permanente en la serie y por ello es necesario mantener instaladas luces, cámaras, cableado, monitores y demás requerimientos de grabación. También es necesario acondicionarla con camas, mesas, sillas y el mobiliario necesario para recrear la vida de los habitantes de la casa. Por esta razón se hace necesario contar con el servicio de vigilancia 24 horas para garantizar la seguridad, no sólo de los equipos sino del personal de grabación.

ITEM	VALOR
SERVICIOS DE ACTUACIÓN	\$ 50.000.000,00

De la misma manera, se proyecta los servicios de actuación requeridos, teniendo en cuenta que el número de capítulos a realizar.



Gastos de Viaje.

En esta Fase del proyecto se proyectan 30 viajes para 26 programas en los que se rueden en promedio entre 4 y 5 por pieza audiovisual.

Para estos viajes se proyecta contar con 4 equipos de grabación dispuestos de la siguiente manera: Camarógrafo con equipo, realizador, productor de campo y sonidistas, quienes durante 5 días rodaran las notas en las regiones más apartadas del país.

ITEM	VALOR
GASTOS DE VIAJE	\$ 230.000.000,00

Los sitios que visitar corresponden a los 27 Espacios Territoriales de Capacitación y Reintegración ubicados en los 32 departamentos del País.

ITEM	VALOR
TRANSPORTES ARTE, VESTUARIO Y FOTOGRAFÍA	\$ 36.000.000,00

Para cumplir con los compromisos de arte y vestuario, se hace necesario contar con dos vehículos para trasladar a las personas que adquieren estos elementos y los llevan a las locaciones.

Estos vehículos se requieren también para transportar al personal de fotografía, sus cámaras y los lentes.



ITEM	VALOR
GASTOS DE PRODUCCIÓN	\$ 60.000.000,00

La serie y el magazín requieren servicios adicionales de producción, que surgen en el día a día de grabación, tanto en Bogotá, como en las regiones; por esta razón, se hace necesario contar con recursos para solucionar estos eventos e imprevistos, en campo.

ITEM	VALOR
SERVICIOS DE ARTE Y VESTUARIO	\$ 50.000.000,00

Estos elementos de arte y vestuario son usados en las locaciones, dependiendo de su continuidad, y deben ser adquiridos o alquilados de acuerdo con las solicitudes del director.

De determina que la realización requiere de 5 locaciones y más de 70 actores y extras, que deberán ser caracterizados para cada escena.

ITEM	VALOR
EQUIPOS DE POSTPRODUCCIÓN	\$ 22.400.000,00

Editar la serie implica unos esfuerzos adicionales en software de audio y video, como también de sincronización de imagen para su finalización. (Servicios de postproducción)



ITEM	VALOR
SERVICIOS DE ALIMENTACIÓN	\$ 80.000.000,00

Durante el rodaje de la serie participan en promedio 80 o 90 personas en jornadas de 12 horas. Para no perder tiempo de grabación, es necesario contar con el servicio de catering diario, de lunes a sábado. (Desayuno, almuerzo – almuerzo, comida y refrigerios)

También para la grabación del magazine, se estima que 20 personas entre productores realizadores y dirección, para quienes de debe contar con este servicio pues tienen 12 horas para grabar cada programa, esto cada 15 días.

OK

ESPACIO EN BLANCO

ANEXO N°5
OFERTA ECONOMICA

COMISIÓN POR ADMINISTRACIÓN DELEGADA (PONDERABLE)

Yo, _____ en calidad de representante legal de la empresa _____ o de la unión temporal o consorcio denominado _____, oferto el siguiente porcentaje (%) de comisión por el servicio:

% de comisión por el servicio INCLUIDO IVA	(Marque con una x la opción ofertada)
8%	
9%	
10%	

Nota: En caso de que marque más de una opción, una opción distinta a las indicadas o no marque ninguna, la oferta será rechazada.

FIRMA DEL REPRESENTANTE PROPONENTE.

DATOS DEL REPRESENTANTE LEGAL	
Nombre:	
CC No.	
DATOS DEL PROPONENTE	
Nombre	Nit:
Dirección	

ESPACIO EN BLANCO

ANEXO N° 6
EXPERIENCIA MÍNIMA DEL PROPONENTE

No.	NOMBRE DEL PROPONENTE	FORMA DE EJECUCIÓN I, C, UT (1)	OBJETO DEL CONTRATO	FECHA DE INICIO (día -mes - año)	FECHA DE TERMINACIÓN (día -mes - año)	VALOR DEL CONTRATO	Duración (Meses)
1							
2							
3							
4							
5							

- (1) Indicar únicamente si fue ejecutado en forma Individual (I), en Consorcio (C) o Unión Temporal (UT); en estos dos últimos casos, indicar el porcentaje de participación del proponente.

NOTA: solamente se tendrán en cuenta 5 certificaciones, en caso de relacionar más o presentar un número mayor.

FIRMA DEL REPRESENTANTE PROPONENTE.

DATOS DEL REPRESENTANTE LEGAL	
Nombre:	
CC No.	

DATOS DEL PROPONENTE	
Nombre	Nit:

OK

ESPACIO EN BLANCO

ANEXO N° 7
APOYO A LA INDUSTRIA NACIONAL (HASTA 100 PUNTOS)

APOYO A LA INDUSTRIA NACIONAL	(Hasta 100 puntos)	MARQUE CON UNA (X) SEGÚN CORRESPONDA
En caso de que el proponente sea de origen Nacional o de origen Extranjero o mixto y acredite trato nacional.	100 puntos	
En caso de que el proponente sea de origen mixto y no acredite trato nacional.	50 puntos	
En caso de que proponente sea de origen extranjero y no acredite trato nacional.	0 puntos	

NOTA 1: Si este formato no se diligencia o se diligencia marcando más de una posibilidad, el Oferente obtendrá cero (0) puntos en este factor.

NOTA 2: Considerando que el porcentaje asignado por la acreditación de los bienes y servicios tiene el carácter de comparación de propuestas, el o los respectivo (s) formulario (s) del pliego de condiciones ANEXO APOYO A LA INDUSTRIA NACIONAL necesario para la acreditación de la oferta realizada por este componente, se presentará (n) de manera simultánea con la propuesta, so pena de no ser tenido en cuenta para el otorgamiento de puntaje.

Si el oferente no cumple con lo aquí solicitado sea asignaran cero (0) puntos, sin que esto será causal de inhabilidad para participar en el proceso.

NOTA 3: Corresponde al proponente indicar el o los Convenios o Tratados Internacionales celebrados con Colombia en materia de adquisición de bienes y/o servicios, a los cuales está cobijado de acuerdo a la presente contratación, si considera que debe dársele aplicación.

SI _____ NO _____Cuál _____

NOTA 4: Corresponde al proponente la carga de la prueba de la reciprocidad anexando la certificación expedida por Ministerio de Relaciones Exteriores.

FIRMA DEL REPRESENTANTE PROPONENTE.

DATOS DEL REPRESENTANTE LEGAL	
Nombre:	
CC No.	
DATOS DEL PROPONENTE	
Nombre	Nit:
Dirección	

INVITACIÓN ABIERTA No. 23 DE 2018

2	Específico	Externo	Ejecución	Operacional	Limitaciones de medios de acceso y/o transporte para la producción en las locaciones y sitios definidos para la producción	Retraso en la ejecución del cronograma	3	4	7	ALTO		Contratista 100%	Realizar contactos previos en cada región y contar con planes de prevención para el transporte y accesos	2	3	5	MEDIO	Si	supervisor	En la ocurrencia del evento	En la ocurrencia del evento	Contactos realizados en cada sitio o región y planes de definición de prevención para el transporte y accesos a las diferentes sitios a nivel nacional	En la etapa de Ejecución.
3	Específico	Externo	Ejecución	Operacional	Daño, pérdida o hurto de bienes involucrados en el contrato	Afectación de la calidad del servicio.	4	4	8	EXTREMO		Contratista 100%	Control constante por parte del contratista sobre los bienes que suministra para el cumplimiento del objeto del contrato	3	3	6	ALTO	Si	Contratista	En la ocurrencia del evento	En la ocurrencia del evento	Clausulas en el contrato que aseguren la responsabilidad del contratista frente a este hecho.	En la etapa de Ejecución.
4	Específico	Externo	Ejecución	Operacional	Daños causados a bienes durante la ejecución del contrato	Poner en riesgo la prestación de servicio	2	4	6	ALTO		Contratista 100%	Garantizar la idoneidad del personal que realice el mantenimiento preventivo y correctivo a los equipos de la red. Realizando visitas de seguimiento y control por parte del esquema de supervisión.	1	3	4	BAJO	Si	Contratista	En la ocurrencia del evento	En la ocurrencia del evento	Realizando seguimiento por parte del supervisor	En la etapa de Ejecución.
5	Específico	Externo	Ejecución	Operacional	Mal funcionamiento de los equipos suministrados para la prestación del servicio	Afectación de la prestación de servicio de radio y televisión.	3	2	5	MEDIO		Contratista 100%	Control permanente por parte de la supervisión y requerimientos oportunos al contratista	2	2	4	BAJO	Si	supervisor / Contratista	En la ocurrencia del evento	En la ocurrencia del evento	Seguimiento y control por parte de la supervisión e inclusión de obligación en el contrato a cargo del contratista en cuanto al reemplazo	En la etapa de Ejecución.

Carrera 45 N° 26-33, Bogotá D.C Colombia, Sur América. Teléfonos: (57) (1)2200700 Fax (57) (1)2200700 www.rtc.gov.co

ANEXO No. 9
CERTIFICACIÓN CUMPLIMIENTO OBLIGACIONES DE APORTES PARAFISCALES AL SISTEMA INTEGRAL DE SEGURIDAD SOCIAL

Ciudad y Fecha: _____
Señores:
Radio Televisión Nacional de Colombia - RTVC
Oficina Asesora Jurídica
Coordinación de Procesos de Selección
Carrera 45 No. 26 - 33

Referencia: Invitación Abierta No. _____ de 2018

OBJETO: “Contratar los servicios de preproducción y producción para el proyecto “Transmisión de la visita de estado de El Papa Francisco a Colombia”.

_____, y _____, identificado(s) con cédula(s) de ciudadanía Nos. _____ y _____ expedidas en _____ y _____, respectivamente, en condición de _____ (Representante Legal y/o Revisor Fiscal) de _____, manifiesto (amos):

En los términos del artículo 50 de la Ley 789 de 2002, la sociedad ha cumplido oportuna, eficaz y eficientemente, durante los últimos seis (6) meses las obligaciones de su responsabilidad, correspondientes al Sistema Integral de Seguridad Social y aportes parafiscales, de manera que para la fecha se encuentra al día en torno a los mismos.

Bogotá D.C.,

Fecha:

Nombre y Firma
Representante Legal
Proponente

Nombre y Firma
Revisor Fiscal
T.P.

ESPACIO EN BLANCO



ANEXO No. 10
ACUERDO DE ASOCIACIÓN EN UNIÓN TEMPORAL

En la ciudad de _____ a los _____ días del mes de _____ del año _____, entre quienes suscriben este documento, de una parte _____, sociedad (escribir el nombre completo, incluyendo el tipo de sociedad y en su defecto indicar si se trata de persona natural) legalmente constituida y con domicilio principal en la ciudad de _____, representada legalmente por _____ mayor de edad, domiciliado en _____, identificado con cédula de ciudadanía número _____, expedida en _____, en su condición de _____, y representante legal de la misma, por una parte, y por la otra _____, sociedad (escribir el nombre completo, incluyendo el tipo de sociedad y en su defecto indicar si se trata de persona natural), legalmente constituida y con domicilio principal en _____, representada legalmente por _____, mayor de edad, domiciliado en _____, identificado con la cédula de ciudadanía número _____, expedida en _____, quien obra en su calidad de _____ y representante legal de la misma, manifestamos que mediante el presente documento hemos acordado asociarnos en Unión Temporal, la cual se denominará _____ y se regirá por las siguientes cláusulas:

PRIMERA. - Objeto y Alcance: "Contratar los servicios de preproducción y producción para el proyecto "Transmisión de la visita de estado de El Papa Francisco a Colombia", producto de la Invitación Abierta No. de 2017.

La Unión Temporal se compromete en caso de adjudicación, a la realización a cabalidad de los trabajos objeto del contrato dentro de las normas exigidas por la Entidad y en general al cumplimiento de las obligaciones que se deriven de su ejecución. Las partes se encargarán de elaborar la propuesta técnica y económica, suministrarán el mutuo apoyo técnico, logístico y administrativo que se requiera para dicha presentación.

(Se deberá consignar el número y fecha de acta de Junta de Socios o Asamblea de Accionistas, de las personas jurídicas integrantes, en la que conste la facultad expresa de conformar Uniones Temporales y la cuantía máxima en que a través de esas formas de asociación pueden contratar, la cual en todo caso debe ser igual o superior al cien por ciento (100%) del valor del contrato, en caso de requerirse.)

SEGUNDA. - NOMBRE Y DOMICILIO: La Unión Temporal se denominará _____, y su domicilio será la ciudad de _____, con dirección en _____, oficina, _____, fax _____, teléfono _____.

TERCERA. - CONDICIONES Y EXTENSIÓN DE LA PARTICIPACIÓN DE ACUERDO CON LA LEY: La participación de cada una de las partes que conforman el cien por ciento (100%) de la Unión Temporal no podrá ser modificada sin el consentimiento previo de la Entidad y será distribuida de la siguiente forma:

CUARTA. - OBLIGACIONES Y SANCIONES: Los miembros de la Unión Temporal responderán solidariamente en cada uno de los compromisos que esta celebre con la Entidad. Las sanciones por el incumplimiento de las obligaciones derivadas de la propuesta y del contrato se impondrán de acuerdo con la participación en la ejecución de cada uno de los miembros de la unión temporal, (numeral 2, del artículo 7º de la ley 80 de 1993).

QUINTA. - DURACIÓN: La duración de la Unión Temporal en caso de salir favorecida con la adjudicación será el tiempo comprendido entre la fecha de presentación de la propuesta hasta la fecha de terminación del contrato y un (1) año más contado desde la finalización del término de ejecución del objeto contractual. En todo caso la Unión Temporal durará todo el término necesario para atender las garantías prestadas.

SEXTA. - CESIÓN: No se podrá ceder en todo o en parte la participación de alguno de los integrantes de la Unión Temporal, entre ellos. Cuando se trate de cesión a un tercero se requerirá aprobación escrita previa de la Entidad contratante.

SÉPTIMA. - REPRESENTANTE LEGAL DE LA UNIÓN TEMPORAL: La Unión Temporal designa como representante legal de ésta, al señor(a) _____ domiciliado en _____

_____, identificada(o) con la cédula de ciudadanía número _____ de _____, el cual está facultado para contratar, comprometer, negociar, y representar a la unión temporal, igualmente se nombra como suplente del representante legal al señor(a) _____, domiciliado en _____, con cedula de ciudadanía número _____ de _____.

Octava. - Cláusulas opcionales: El documento podrá contener las cláusulas opcionales que los asociados consideren pertinentes, siempre y cuando no contravengan lo dispuesto en la ley 80/93.

Para constancia y aprobación, el presente documento se firma en la ciudad de _____ a los _____ días del mes de _____ de _____, por quienes intervinieron.

NOMBRE
CC
REPRESENTANTE LEGAL
NIT:
DIRECCIÓN:
TELÉFONO:
ACEPTO

NOMBRE
CC
REPRESENTANTE LEGAL
NIT:
DIRECCIÓN:
TELÉFONO:
ACEPTO

NOMBRE
CC
REPRESENTANTE LEGAL
NIT:
DIRECCIÓN:
TELÉFONO:

NOMBRE
CC
REPRESENTANTE LEGAL
NIT:
DIRECCIÓN:
TELÉFONO:

ESPACIO EN BLANCO

ACUERDO DE ASOCIACIÓN EN CONSORCIO

Entre los suscritos a saber: _____, mayor de edad, vecino de esta ciudad, identificado con cédula de ciudadanía N° _____, expedida en _____, quien obra en nombre y representación legal de nombre incluyendo el tipo de sociedad y en su defecto indicar que se trata de una persona natural Asociación de dos empresas.), legalmente constituida, con domicilio principal en _____, con NIT N° _____, y debidamente facultado por la junta de socios, y _____ mayor de edad, vecino de esta ciudad, identificado con cédula de ciudadanía N° _____, expedida en _____ quien obra en nombre y representación legal de (escribir el nombre completo incluyendo el tipo de sociedad y en su defecto indicar que se trata de una persona natural.), legalmente constituida, con domicilio principal en _____, con NIT N° _____, debidamente facultado por los estatutos sociales, _____, manifestamos que mediante el presente documento hemos acordado asociarnos en Consorcio cuya integración, conformación y reglamentación se regirá por las siguientes cláusulas:

PRIMERA. – OBJETO: El objeto del presente documento es la integración de un Consorcio entre _____ y _____, con el propósito de complementar las capacidades técnicas, operativas, administrativas y financieras de las partes que constituyen el presente Consorcio, para la presentación de la propuesta, adjudicación, celebración y ejecución del contrato dentro del proceso de Invitación Abierta No. de 2017, abierta por la Entidad, cuyo objeto es: “Contratar los servicios de preproducción y producción para el proyecto “Transmisión de la visita de estado de El Papa Francisco a Colombia”, producto de la Invitación Abierta No. de 2017.

Nuestra responsabilidad será solidaria, mancomunada e ilimitada en todas y cada una de las obligaciones derivadas de la propuesta y el contrato. En consecuencia, las actuaciones hechos y omisiones que se presenten en desarrollo de la propuesta y del contrato, afectaran a todos los miembros que lo conforman.

(Se deberá consignar el número y fecha de acta de Junta de Socios o Asamblea de Accionistas, de las personas jurídicas integrantes, en la que conste la facultad expresa de conformar Consorcios y la cuantía máxima en que a través de esas formas de asociación pueden contratar, en caso de requerirse, la cual en todo caso debe ser igual o superior al cien por ciento (100%) del valor del contrato.)

SEGUNDA. – DENOMINACIÓN: El presente consorcio se denominará _____.

—

TERCERA. – DOMICILIO: El domicilio del consorcio será la (dirección, teléfono y/o fax) de la ciudad de _____.

—

CUARTA. – REPRESENTANTE DEL CONSORCIO: Se designa como representante del presente Consorcio al(a) señor(a) _____, identificado con cédula de ciudadanía N° _____, expedida en _____, cargo este que se entiende aceptado con la firma del presente documento y quien está autorizado para contratar, comprometer, negociar y representar al consorcio. Igualmente se nombra como suplente del representante del consorcio al señor _____, identificado con cédula de ciudadanía N° _____.

QUINTA. – DURACIÓN: La duración del presente Consorcio, en caso de salir favorecido con la adjudicación, será el tiempo comprendido entre la fecha de presentación de la propuesta y un (1) año más contado desde la finalización del término de ejecución del objeto contractual. En todo caso el consorcio durará todo el término necesario para atender las garantías prestadas.

SEXTA. FACTURACIÓN. (INDICAR NOMBRE DEL **PROPONENTE**, A NOMBRE DEL CUAL SE REALIZARÁ LA FACTURACIÓN).

SÉPTIMA- CLÁUSULAS OPCIONALES: El documento podrá contener las demás cláusulas opcionales que los asociados consideren pertinentes, siempre y cuando no contravengan lo dispuesto en la Ley 80 de 1993 o incluyan limitaciones o exclusiones de los consorciados frente a la Entidad (Aspectos financieros, Arbitramento, Reglas básicas que regulan las relaciones entre los integrantes del consorcio, entre otras).

En constancia de lo anterior, se firma por quienes intervinieron en el presente documento a los _____ días del mes de _____ del año 2017.

Acepto:

C.C:

Representante Legal de:

O persona natural del consorcio: _____

NIT: _____

Dirección: _____

Tel: y/o fax: _____

ESPACIO EN BLANCO

ANEXO No. 11

COMPROMISO DE CONTROL PREVENTIVO DE PRÁCTICAS COLUSIVAS

_____, identificado con cedula de ciudadanía _____ en calidad de representante legal de _____ identificada con NIT _____, en mi calidad de proponente en el presente proceso de Invitación Abierta No. XXX de 2017, suscribo el presente compromiso de control preventivo de prácticas colusivas y declaro bajo gravedad de juramento:

- Ni la entidad que representó, ni la propuesta que se presenta en el proceso de la referencia se encuentra incurso en prácticas de colusión o restrictivas de la competencia con otras empresas o con el mercado.
- Los precios y condiciones técnicas de esta oferta han sido determinados de manera independiente, sin que, con el fin de restringir la competencia, haya existido cualquier consulta, comunicación, o acuerdo con cualquier otro proponente o competidor en relación con (i) los precios, (ii) la intención presentar una oferta, o (iii) los métodos o factores utilizados para calcular los precios ofrecidos (iv) las exigencias técnicas o cualquier otro.
- No hemos tenido comunicación con otro competidor sobre aspectos del proceso de contratación adelantado por RTVC tendiente a realizar prácticas colusivas.
- No hemos revelado los términos de nuestra oferta ni nuestro interés en participar en el presente proceso a algún competidor.
- No hemos invitado a otra empresa para hacer una oferta, o dejar de hacer una oferta, con el fin restringir la competencia dentro del proceso de contratación adelantado por el RTVC.
- Que en el evento de conocer que en relación con el proceso de selección adelantado por RTVC en el mercado se presentan prácticas restrictivas de la competencia me comprometo a poner en conocimiento de la entidad y la Superintendencia de Industria y Comercio y demás autoridades competentes dichos hechos.
- La propuesta que presentamos es acorde a la libre competencia efectiva en los procesos de selección, con precios acordes al mercado, en concordancia a lo dispuesto en las Leyes 155 de 1959 y 1340 de 2009, y los Decretos 2153 de 1992 y 3523 de 2009, modificado por el Decreto 1687 de 2010 y el artículo 27 de la Ley 1474 de 2011; guardando armonía con lo establecido en los principios de la contratación pública y postulados de la Ley 80 de 1993, Ley 1150 de 2007 y el Decreto 1082 de 2015 o aquel que lo modifique o sustituya.
- Que conozco que la Ley 1474 de 2011 -Estatuto Anticorrupción- en su **ARTÍCULO 27** estableció que **"ACUERDOS RESTRICTIVOS DE LA COMPETENCIA. La Ley 599 de 2000 tendrá un artículo 410A, el cual quedará así: El que en un proceso de licitación pública, subasta pública, selección abreviada o concurso se concertare con otro con el fin de alterar ilícitamente el procedimiento contractual, incurrirá en prisión de seis (6) a doce (12) años y multa de doscientos (200) a mil (1.000) salarios mínimos legales mensuales vigentes e inhabilidad para contratar con entidades estatales por ocho (8) años.**

PARÁGRAFO. El que en su condición de delator o clemente mediante resolución en firme obtenga exoneración total de la multa a imponer por parte de la Superintendencia de Industria y Comercio en una investigación por acuerdo anticompetitivos en un proceso de contratación pública obtendrá los siguientes beneficios: reducción de la pena en una tercera parte, un 40% de la multa a imponer y una inhabilidad para contratar con entidades estatales por cinco (5) años."

- Bajo la gravedad del juramento, que se entiende prestado al firmar esta carta manifiesto, que no me encuentro ni personal ni corporativamente, ni la sociedad que represento incurso en ninguna de las causales de inhabilidad o incompatibilidad previstas en las normas legales, ni en conflicto de interés.
- Que ninguna otra persona o entidad, diferentes de las nombradas aquí, tiene participación en esta oferta o en el contrato que será el resultado de este proceso y que, por lo tanto, solamente los firmantes están vinculados a dicha oferta.
- Garantizo que no tengo participación en varias propuestas presentadas para el presente proceso de selección ya sea en forma individual o en calidad de integrante de un consorcio o unión temporal, o en sus órganos directivos y/o accionistas, filiales o subordinadas de alguna matriz o de algún holding empresarial.

Finalmente, manifiesto que la propuesta que presento en el presente proceso de selección no ha sido participe de prácticas restrictivas de la competencia ni de prácticas colusorias, por lo que participa en condiciones de transparencia y competitividad en el mercado de compras públicas.

Ciudad y fecha

Nombre del Proponente:
Dirección:
Ciudad:
Teléfono: fax:
Correo electrónico:
NIT:
Firma del representante legal y cédula de ciudadanía.

PROPONENTE TENGA EN CUENTA QUE EN CASO DE PRESENTARSE EN UNIÓN TEMPORAL O CONSORCIO, EL PRESENTE ANEXO DEBERÁ DILIGENCIARSE POR CADA UNO DE LOS INTEGRANTES Y POR EL REPRESENTANTE LEGAL DE LA FIGURA ASOCIATIVA

[Firma manuscrita]

ESPACIO EN BLANCO

ANEXO No. 12
COMPROMISO DE TRANSPARENCIA

El suscrito _____, identificado con cédula de ciudadanía No. _____ expedida en _____, (Nombre completo e identificación del representante legal de la sociedad **Proponente**), con domicilio en _____, quien, en condición de _____, (cargo de quien suscribe), obra en nombre y representación legal de _____ (Razón Social completa del **Proponente**), en adelante **EL Proponente**, manifiesta irrevocablemente la voluntad de la Empresa, sus accionistas y administradores de asumir irrestrictamente los compromisos derivados del PACTO DE TRANSPARENCIA que se consigna a continuación, con fundamento en las siguientes consideraciones:

PRIMERO: Que **-RTVC-**solicitó la presentación de propuestas dentro del proceso de Invitación Abierta No. **XXXXX de 2017**;

SEGUNDO: Que **EL Proponente** tiene interés en apoyar la acción del Estado colombiano y de **-RTVC-**para fortalecer la transparencia en el curso de los procesos de contratación y la responsabilidad de rendir cuentas;

TERCERO: Que como quiera que el **Proponente** presenta propuesta a **-RTVC-**dentro del proceso de Invitación Abierta No. **XXXX de 2018**, declara que la Empresa, sus accionistas y administradores están dispuestos a suministrar la información que resulte necesaria para promover o garantizar la transparencia de la actuación contractual, de manera que asumen los siguientes compromisos: COMPROMISOS ASUMIDOS.

- ✓ No ofrecer ni dar sobornos ni otra forma de halago a funcionario público, en particular, cualquiera que tenga relación con la propuesta, con el proceso de contratación, o con la ejecución del contrato que pueda celebrarse como resultado de la misma.
- ✓ No permitir que alguien, sea empleado de la compañía, agente comisionista independiente, asesor o consultor, lo haga en nombre de la Empresa, sus accionistas y administradores.
- ✓ Denunciar o informar a la administración de **-RTVC-**cualquier solicitud de funcionarios de la Entidad a cambio de favorecer su propuesta o perjudicar a terceros.
- ✓ Impartir instrucciones precisas a los empleados, agentes, asesores u otros representantes del **Proponente**, con la exigencia de cumplir las leyes de la República de Colombia, especialmente, aquellas que rigen la actuación contractual, sobre los siguientes aspectos:
- ✓ No ofrecer o pagar sobornos o cualquier halago a funcionarios de **-RTVC-**o a cualquier otro servidor público o privado que pueda influir en la contratación, sea directa o indirectamente, ni a terceras personas que por su influencia sobre funcionarios públicos, puedan intervenir dentro del proceso de Invitación Abierta No. **XXXX de 2017**.
- ✓ No ofrecer pagos o halagos a los funcionarios de **-RTVC-**durante la celebración, ejecución ni liquidación del contrato que se suscriba.
- ✓ Denunciar o informar cualquier solicitud que reciba de funcionarios de **-RTVC-**o de terceros, a cambio de favorecimientos de su oferta o de perjudicar a terceros.
- ✓ Asumir las consecuencias previstas en el ordenamiento superior por el incumplimiento de los compromisos anticorrupción.
- ✓ Reportar cualquier caso de corrupción en las Entidades del Estado, de que tenga conocimiento a:

○ **Procuraduría General de la Nación**

Carrera 5 No. 15 – 60, Bogotá, D.C.

Teléfonos: 018000-910-315 - Línea reducida: 142 y PBX: (571) 587-8750

Correo electrónico: quejas@procuraduria.gov.co

Página WEB: <http://www.procuraduria.gov.co>

○ **Fiscalía General de la Nación**

Nivel Central: Diagonal 22B No. 52-01 (Ciudad Salitre), Bogotá, D.C.

Teléfonos: (571) 570-20-00 y (571) 414-90-00

Línea Gratuita Quejas y Reclamos Contra Servidores: 018000-91-22-80 ó (571) 570-20-72

Línea gratuita Denuncias Penales 018000-91-61-11

(571) 414-91-37

Página WEB: <http://www.fiscalia.gov.co>

Para constancia de lo anterior y como manifestación de haber aceptado los compromisos precedentes, suscribo este Compromiso de Transparencia en la ciudad de Bogotá los _____ () días del mes de _____ de (2018).

[Firma]

ESPACIO EN BLANCO

[Firma]

ANEXO No. 13
TABLA NIVELES DE SERVICIO

De acuerdo con lo establecido en el numeral 1 de las obligaciones específicas del contratista en el cual se establece que:

“El contratista deberá atender cada uno de los servicios requeridos en un plazo no mayor a las 6 horas siguientes al momento en que se le realice el requerimiento por parte del supervisor del contrato”

Se establece la siguiente tabla para verificar el nivel de servicio el cual afectará el % de comisión de acuerdo con el tiempo de respuesta obtenido en cada una de las solicitudes realizadas por RTVC a través del Supervisor del Contrato.

TIEMPO DE RESPUESTA AL REQUERIMIENTO	PORCENTAJE DE COMISIÓN APLICABLE
ENTRE 1 Y 6 HORAS SIGUIENTES AL REQUEIRIMIENTO	Porcentaje ofertado
ENTRE 6 Y 8 HORAS SIGUIENTES AL REQUEIRIMIENTO	Menos 2 puntos del porcentaje ofertado
ENTRE 8 Y 10 HORAS SIGUIENTES AL REQUEIRIMIENTO	Menos 2 puntos del porcentaje ofertado
ENTRE 10 Y 12 HORAS SIGUIENTES AL REQUEIRIMIENTO	Menos 2 puntos del porcentaje ofertado
DE 12 HORAS EN ADELANTE, SIGUINTES AL REQUERIMIENTO	0%

Nota: Ningún Pago podrá ser autorizado si no es recibido a completa satisfacción por parte de RTVC. Los descuentos descritos en la tabla anterior se realizarán sobre el valor total del contrato y se deberán ver reflejados en las solicitudes de pago posteriores la materialización de los eventos que motivaron cada descuento, en atención a lo indicado en este documento.

En todo caso, **EXCEDER EN LAS 12 HORAS DE RESPUESTA** durante la ejecución del contrato, facultará a RTVC para hacer efectiva la garantía de cumplimiento.

ESPACIO EN BLANCO

Adriana López Correa

ADRIANA LÓPEZ CORREA
Subgerente de Televisión -RTVC-

Revisó: Diego Ernesto Luna Quevedo / Coordinador Gestión Procesos de Selección *Diego Ernesto Luna Quevedo*
María Ximena Viña – Jefe de Grupo de Canal institucional *MARIA XIMENA VIÑA*
Rafael Enrique Peña Ruiz Producción Subgerencia de Televisión - Canal Institucional
Financiero. Claudia Milena Fernández Rodríguez/Coordinadora Área de Presupuesto *Claudia Milena Fernández Rodríguez*
Jurídico: Zayra Silva – Abogado RTVC Canal Institucional *Zayra Silva*
Consolidó: Sandra Bibiana Sanchez Rojas – Abogada Procesos de Selección *Sandra B. Sánchez*