جامعة الكويت
Kuwait University

الصحف اليومية الكويتية (PDF)

القبس

Thursday, 19. 09. 2013

على مدار 24 ساعة
خدمة خاصة لمشتركي القبس
9720 1333

القبس
رئيس التحرير وليد عبد اللطيف النصف

لإعلاناتكم في القبس
design@alqabas.com.kw
adv@alqabas.com.kw
adv1@alqabas.com.kw
Tel.: 24812134 / 24812818 / 24834321 - Fax:. 24834320

الخميس 13 ذي القعدة 1434هـ - 19 سبتمبر 2013 - السنة 42 - العدد 14478 - الكويت 48 صفحة 100 فلس
Thursday 19 Sep. 2013 - 42nd. Year - No.14478 - KUWAIT

قضية «كفى عبثاً»: إخلاء 7 متهمين ومنعهم من السفر

قررت النيابة العامة أمس إخلاء سبيل 7 متهمين بإعادة خطاب مسلم البراك في ندوة «كفى عبثاً» بضمان شخصي مع منعهم من السفر، ومثل أمس المتهمون السبعة من بين 56 متهماً.

«الكهرباء»: تحصيل 261 مليون دينار وتوفير 850 ميغاواط صيفاً

أكد وزير الكهرباء والماء وزير الأشغال عبدالعزيز الإبراهيم ان مخزون المياه الاستراتيجي يكفي لـ 4 أشهر، معلناً عن تحصيل 261 مليون دينار وتوفير 850 ميغاواط صيفاً.

● ص 7

أميركا تصادر ناطحة سحاب إيرانية وتعرضها للبيع!

قررت الحكومة الأميركية مصادرة ناطحة سحاب في حي مانهاتن النيويوركي، تملكها من الباطن الحكومة الإيرانية.. وعرضها للبيع. واعتبرت العملية أكبر مصادرة ملكية مرتبطة بالعقوبات المضادة للإرهاب».

من هنا وهناك ● ص 27

مقالات ● ص 10 ● اتجاهات ● ص 11 ● بلدي ● ص 19 ● التسالي ● ص 20 ● خدمات ومنتجات ● ص 31 ● بورصة ● ص 32 ● طيران ● ص 39 ●

الانتحار في الكويت.. خيار قاسٍ.. وارتفاع مؤلم

بين الحالات

■ كويتية في عمر الزهور لأنها فشلت في اختبار الرياضيات ■ آسيوي بسبب دين 40 ديناراً
■ خليجية اعتقدت أن قطار الزواج فاتها ■ سوء المعاملة يدفع خادمات إلى «هاوية الرحيل»

علاء عبدالفتاح ومشاري الخلف

ما الذي يُجبر الإنسان على وضع حدٍّ لرحلة العمر، والإقدام على الانتحار؟

هذا السؤال طرحته القبس، وحاولت الإجابة عنه في ضوء ارتفاع مؤشر الجرائم الواقعة على النفس من 1429 عام 2011 إلى 1469 عام 2012، بنسبة 2.8%، وفقاً لإحصائيات وزارة الداخلية.

وبما أن مفهوم «الجرائم الواقعة على النفس» يتضمن ثلاثة أنواع من الجرائم هي:

1 - الاعتداء بالضرب والأذى البليغ. 2 - الخطف. 3 - الانتحار والشروع به، فإن نسبة الانتحار والشروع به ترتفع أكثر من ذلك بكثير، وتصل إلى 23.5%، إذ ارتفع العدد من 106 حالات عام 2011، إلى 131 حالة عام 2012.

والمؤلم أن هذا الانتحار أو الشروع به، في ازدياد منذ عام 2008، ولم ينخفض إلا في عام 2010، لكنه عاد إلى الارتفاع منذ ذلك الحين.

القبس سعت لأن ترصد أسباب بعض حالات الانتحار، وكانت الصاعقة:

1 - مقيم آسيوي ترك وراءه أسرة بسبب دين لم يتجاوز الـ40 ديناراً، حسب مقربين منه.

2 - فتاة خليجية تبلغ من العمر الـ28 عاماً، اعتقدت أن قطار الزواج قد فاتها، لأنها لم تتأهل، أسوة بشقيقاتها الأصغر سناً، فاختارت الرحيل عبر شنق نفسها بمروحة المنزل.

3 - شاب «بدون» لم يجد مخرجاً من كابوس الديون إلا بإحراق سيارته وهو في داخلها، فكانت الوفاة.. الانتحار.

4 - طالبة كويتية في عمر الزهور لم تتجاوز الـ18 عاماً، فشلت في اختبار الرياضيات، فأحست بأن هموم العالم فوق رأسها، فابتلعت كمية من الأدوية.. وماتت منتحرة.

5 - حالات عدة لوافدين وعمالة منزلية يقدمون على الانتحار، إما بسبب العجز المالي أو بسبب المعاملة السيئة.

الدكتور خالد المذكور، رئيس لجنة استكمال تطبيق الشريعة، يقول إن المنتحر لا يحمل ذرة من الإيمان، بينما يقول أستاذ علم النفس في جامعة الكويت، د. خضر البارون، إن الانتحار وهم البحث عن الخلاص.

● ص 14 - 15

الجرائم على النفس

العام	2008	2009	2010	2011	2012
الاعتداء بالضرب والأذى البليغ	644	686	649	650	704
الخطف	327	358	363	325	294
الانتحار والشروع به	107	110	96	106	131

المصدر: الاحصائية السنوية التي يعدها مركز البحوث والدراسات (وزارة الداخلية)

أسباب

الانتحار حرام شرعاً ومجرم قانوناً، ومنتشر بين الرجال أكثر من النساء.

وأكثر أسبابه شيوعاً: الكآبة، وانفصام الشخصية، بعض أنواع التبعية أو الإدمان، خلل في الشخصية، فقدان الشهية، وأمراض مستعصية، عدم التأقلم (للوافد)، الضيق المادي.

والشروع في الانتحار 5 أضعاف الانتحار.

الكويت من أقل النسب عالمياً

رغم ان الحديث والارقام عن الانتحار، غالباً ما يجري التعامل معها بتحفظ، فإن الارقام في الكويت اقل ايلاماً مما هو في العالم.

في الكويت اقدم على الانتحار او الشروع به العام الماضي 131 شخصاً (رجلاً وامرأة)، اي شخص واحد من كل 25 الف نسمة.

اما في العالم، فيقدم شخص من كل 66 شخصاً على وضع حد لحياته، وان الذين يقضون على هذا النحو اكثر من الذين يموتون في حوادث الطرق.

ويأتي الانتحار في العالم على رأس اسباب الوفاة غير الطبيعية.

الكويت تعرض الوثائق في الأمم المتحدة:
«بدون» في الكويت.. وهذه جنسياتهم!

● مديرة المكتب الفني بالجهاز المركزي لمعالجة أوضاع المقيمين بصورة غير قانونية إيمان الناصر تعرض وثائق «البدون» (كونا)

عرضت الكويت امس قائمة بأسماء مقيمين بصورة غير قانونية يحملون جنسيات دول اخرى، ويدعون ان اطفالهم يستحقون الحصول على الجنسية الكويتية.

وردت مديرة المكتب الفني بالجهاز المركزي لمعالجة اوضاع المقيمين بصورة غير قانونية ايمان الناصر على اسئلة خبراء لجنة الامم المتحدة لمتابعة اتفاقية حقوق الطفل، مؤكدة ان ما ورد الى الخبراء من معلومات «هي مغالطات قامت بترويجها بعض مؤسسات المجتمع المدني غير الرسمية، على سبيل المثال ما جاء في تقرير لمنظمة تدعى «مجموعة 29» حول انتهاكات حقوق الطفل من المقيمين بصورة غير قانونية المقدم الى اللجنة».

من جهة اخرى، اعلن مدير ادارة تعديل الاوضاع في الجهاز المركزي لمعالجة اوضاع المقيمين بصورة غير قانونية العقيد محمد الوهيب لـ «كونا» ارتفاع عدد الذين قاموا بتعديل اوضاعهم منذ انشاء الجهاز وحتى منتصف الشهر الجاري الى 4755 فرداً.

(كونا)

● ص 2

«البدون» الذين عدّلوا أوضاعهم إلى جنسيات أخرى

الجنسية	السعودية	السورية	العراقية	الأردنية	الإيرانية	جنسيات أخرى	الإجمالي
العدد	3665	531	319	36	30	174	4755

المبارك إلى نيويورك ممثلاً للأمير

● جابر المبارك يحيي مودعيه في المطار أمس (كونا)

أعرب سمو الشيخ جابر المبارك رئيس الوزراء عن تمنياته باستمرار التعاون بين المجلس والحكومة لتحقيق تطلعات المواطنين، وقال لدى مغادرته الى اجتماعات الجمعية العامة للأمم المتحدة في نيويورك ممثلاً لسمو الأمير ان المرحلة الحالية تتطلب تكاتف الجهود لدعم التنمية.

(كونا)

● ص 3

29 أكتوبر انعقاد المجلس

أعلن وزير الدولة لشؤون مجلس الوزراء وزير الصحة الشيخ محمد عبدالله المبارك، أمس، صدور مرسوم بدعوة مجلس الأمة إلى الانعقاد للدور العادي الثاني من الفصل التشريعي الـ14 في 29 أكتوبر المقبل.

وكان دور الانعقاد الأول في 6 أغسطس الماضي.

(كونا)

الكويت تتراجع 36 درجة في مؤشر الحرية الاقتصادية

رزان عدنان وخالد كبي

تراجعت الكويت 36 درجة على مؤشر الحرية الاقتصادية في عام 2013، حيث حلت في المرتبة 55 عالميا و7 عربيا و5 خليجيا، وذلك وفق تصنيف صادر عن معهد فرايزر العالمي. وتشمل المعايير انفاق الحكومة وحجمها في الاقتصاد، السياسة النقدية وحرية التبادل التجاري، الاجراءات الحكومية، حماية الملكية الفكرية ونظام التقاضي.

من جانب آخر، جاءت الكويت في مراكز متقدمة عالميا في الاتصالات والانترنت، لكنها تخلفت في الابداع والتطوير والانفاق على الأبحاث، وذلك وفق تقرير التنافسية العالمية لعامي 2013 و2014.

وعلى صعيد التصنيفات، حلت البلاد في المرتبة 42 عالميا من أصل 58 دولة في إدارة موارد النفط والغاز والتعدين.

● ص 33 و 37

دكتور المليون دولار يتحدث لـ القبس:
العربيات أكثر زبائن شد الوجه صيفاً

■ الخليجيات يختبئن من الشمس.. فيخسرن فيتامين «د»
■ يُصَبن بهشاشة العظام وتساقط الشعر

دلع المفتي

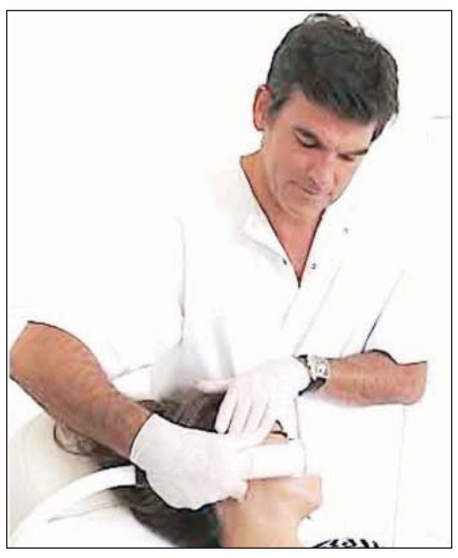

● الزميلة دلع اختارت التجربة

د. جورج رومان، أو دكتور المليون دولار، كما يلقَّب، ذاع صيته أخيراً في عمليات التجميل غير الجراحية، حاورناه في عيادته في هارلي ستريت في لندن، فكشف أن نسبة زبائنه من النساء العربيات تتجاوز الـ50% صيفاً. وقال إن أكبر مشكلة تعانيها الخليجية هي نقص فيتامين «د»، فعلى الرغم من أنها تعيش في أكثر الدول حرارة، فإنها تختبئ من الشمس، مما يؤدي الى هشاشة العظام وسقوط الشعر.

وكشف د. رومان عن علاج ثوري جديد في عالم التجميل، هو «الرفع المزدوج»، الذي يزيل التجاعيد والترهُّل في أقل من ساعة، لكنه أشار في الوقت نفسه الى ان المبالغة في النفخ والشد تقلب التجميل الى تشويه. كما حذر من استخدام المواد الخاطئة أو الرخيصة، لأنها تسبب للسيدة مشاكل لا حصر لها.

وأخيراً، أكد د. رومان أن كل امرأة جميلة بحد ذاتها، ولها فتنتها الخاصة، لذلك عليها أن تكون مميزة ولا تشبه الأخريات، وقال «أطباء التجميل ليسوا سَحَرة. دورنا أن نُظهر الجمال الذي في المرأة لا أن نخلقه».

● ص 21

6 قياديين في «التربية» و«الكهرباء» إلى التقاعد

لؤي شعبان وعبدالرزاق المحسن

تتواصل عملية ضخ الدماء الجديدة في الجهاز الحكومي، إذ أصدر مجلس الخدمة المدنية قرارات بإحالة 3 وكلاء مساعدين في التربية الى التقاعد وهم: محمد الصايغ وراضي العويد ودعيج الدعيج.

وتقدمت أمس المديرة العامة لمنطقة الجهراء التعليمية رقية حسين بطلب احالتها الى التقاعد، فيما تتجه الوزارة الى إحالة 1016 تربوياً الى التقاعد بعد مرور 30 وحتى 43 عاماً على خدمتهم. وفي وزارة الكهرباء والماء تم إبلاغ 3 وكلاء مساعدين بعدم التجديد لهم وهم: حامد الخالدي وعلي الوزان وخالد باقر.

● ص 9

أسماء المشمولين بالتقاعد في «التربية»
● ص 12 - 13

الضمان الاجتماعي

قالت إيمان عبداللطيف الناصر «إن حقوق الضمان الاجتماعي مكفولة بحسب الاصول للمواطن، ومع ذلك فإن الحكومة تقدم للمقيم بصورة غير قانونية بعض مميزات هذا الحق، حيث تصرف المساكن مخفضة التكاليف للمحتاجين منهم، وكذلك المساعدات المالية والعينية التي يقدمها بيت الزكاة وصرف البطاقات التموينية لهم».

عرضت وثائقهم واتهمت مجموعة الـ 29 بالمغالطات

الكويت أمام لجنة أممية: «البدون» يحملون جنسيات أخرى!

جنيف - كونا - عرضت الكويت، أمس، قائمة بأسماء مقيمين بصورة غير قانونية يحملون جنسيات دول أخرى، ويدعون أن أطفالهم يستحقون الحصول على الجنسية الكويتية.

جاء ذلك خلال تقديم مديرة المكتب الفني بالجهاز المركزي لمعالجة أوضاع المقيمين بصورة غير قانونية إيمان عبداللطيف الناصر رد الكويت على أسئلة خبراء لجنة الأمم المتحدة لمتابعة اتفاقية حقوق الطفل في إطار التقييم الدوري لمتابعة التزام الدول بتطبيق بنود اتفاقية حقوق الطفل.

وقالت الناصر إن الكويت حريصة على اتخاذ جميع التدابير والإجراءات القانونية التي تكفل ضمان حقوق الطفل، سواء الكويتي أو غير الكويتي، بمن فيهم، أيضاً، المقيمون بصورة غير قانونية في البلاد.

وأشارت إلى «أن هذا الحرص ينبع من حرص الدولة على تطوير الخدمات وتحديثها في جميع المجالات الإنسانية، ولذلك فهي لا تتردد في إصدار أي قرارات جديدة تخدم ملف المقيمين بصورة غير قانونية، ولا يعني ذلك تقصيراً من جانب الحكومة».

وتناولت جميع المسائل التي طرحها خبراء اللجنة، فشددت على أن ما ورد إلى الخبراء من معلومات «هي مغالطات قامت بترويجها بعض مؤسسات المجتمع المدني غير الرسمية على سبيل المثال ما جاء في تقرير لمنظمة تدعى مجموعة 29 حول انتهاكات حقوق الطفل من المقيمين بصورة غير قانونية المقدم إلى اللجنة».

رصد

وأوضحت «أن هذه المجموعة غير المسجّلة قانونياً في الكويت قامت برصد بعض الحالات لأشخاص من المقيمين بصورة غير قانونية، ولكن هذا الرصد لم يستند إلى حقيقة ملابسات تلك الحالات وصحة ادعاءات أصحابها من خلال عرضها على الأجهزة المعنية في الدولة للوقوف على مدى مصداقيتها، ونتيجة لما سبق كان التقرير عبارة عن روايات تم سردها من قبل أشخاص من المقيمين بصورة غير قانونية دون وجود أي أسانيد أو أدلة تؤكد صحة هذه الروايات».

واعتبرت الناصر أن تقرير تلك المجموعة «يتسم بعدم الموضوعية والحيادية في الطرح، ما ضلل المنظمات الدولية وأعطاها معلومات غير صحيحة حول تعامل الكويت لضمان حقوق الطفل، سواء الكويتي وغير الكويتي».

واستعرضت الناصر أمام اللجنة تقريراً مفصلاً بالبيانات والإحصاءات الرسمية التي توثق إنجاز الكويت في توفير الحياة الكريمة وضمان حقوق الأطفال من المقيمين بصورة غير قانونية لديها.

وأوضحت أن ما جاء في تقرير مجموعة 29 حول منع الكويت للخدمات الإنسانية التي كانت تقدم للمقيمين بصورة غير قانونية في فترة من الزمن معلومة غير دقيقة.

عرف

وأشارت إلى أن العرف السائد في العالم يقول إن بداية مواجهة أي مشكلة جديدة في أي دولة من العالم تحتاج إلى مرحلة انتقالية لمواجهة حداثة هذه المشكلة، ولتحديد وسائل مواجهتها، لتبدأ بعد ذلك مرحلة جديدة وهي العمل على حلها، وهذا ما حصل مع قضية المقيمين بصورة غير قانونية.

وشرحت أن الحكومة أجرت البحث والدراسة الكاملين للوقوف على حقيقة هؤلاء الأشخاص، ولتحديد المستحقين منهم للجنسية الكويتية، والعمل على تعديل أوضاع غيرهم، وفي جميع الأحوال كانت، وما زالت، الحكومة الكويتية حريصة على توفير الخدمات الإنسانية لحين الوصول إلى الحل الأمثل.

وفي السياق نفسه، شرحت الناصر أن كل طفل من المقيمين بصورة غير قانونية تصرف له بطاقة حين بلوغه خمس سنوات، أما قبل ذلك فإنه يكون ملحقاً بملف والده.

وأضافت أن المادة العاشرة من «اتفاقية حقوق الطفل لأوضاع الاطفال المشتتين عن أسرهم» لا تنطبق على المقيمين بصورة غير قانونية في الكويت، حيث إنهم يعيشون كأسرة واحدة ولا يعانون من هذه المشكلة.

وأفادت أن المقيم بصورة غير قانونية يستطيع أن يستخرج جميع مستنداته الثبوتية الخاصة به، وتعمل الجهات الحكومية على تسهيل ذلك.

> تقرير يتسم بعدم الموضوعية والحيادية
>
> تجمع عدد من الأطفال في ساحة تيماء تعبيراً عن سلمية مطالبهم
>
> غير صحيح أن المستوى التعليمي لأطفال الـ«البدون» أقل من نظرائهم الكويتيين
>
> محاربة استغلال الأطفال «البدون» اقتصادياً
>
> توفير فرص العمل لرب الأسرة «البدون» في الجهات الحكومية حتى لا يستغل أطفاله مادياً

ادعاء

ورفضت الناصر الادعاء القائل إن الأطفال المقيمين في الكويت بصفة غير قانونية يتعرضون إلى الحرمان من حرية التعبير وحق التجمع السلمي، بدليل تجمع عدد من الأطفال في ساحة تيماء بتاريخ 20/5/2012، حيث أطلقوا الحمام الأبيض تعبيراً عن سلمية مطالبهم، وذلك للاسراع في حل القضية، وقد كان هذا التجمع بحماية الامن.

كما اوضحت ان الدستور الكويتي لا يفرق بين الاطفال، وذلك استنادا الى المواد 36 و43 و44 أو القانون المختص (القانون رقم 65/79) والذي لا يفرق بين مواطن أو غيره، لأن الحق في حرية التعبير والتجمع السلمي مكفول للجميع مع مراعاة الضوابط القانونية.

شهادة

وبينت ان القانون لا يمنع الاستماع الى شهادة الطفل في بعض الحالات المتعلقة بقانون الاحوال الشخصية التي يتم فيها الاستعانة بأقوال الطفل صاحب العلاقة.

كما شددت على ضمان الدستور الكويتي في المادة 15 حصول جميع المقيمين على اراضي الكويت بصرف النظر عن جنسيتهم على الرعاية الصحية ووسائل الوقاية والعلاج من الامراض والاوبئة، حيث تقوم الدولة بتغطية جميع المصاريف، وهي قامت بإلغاء الرسوم التي كانت مفروضة على المقيمين بصورة غير قانونية ولهذا الغرض تم إنشاء الصندوق الخيري للعلاج الذي يتكفل بكل المصاريف.

وأكدت الناصر في رد الكويت على اسئلة خبراء لجنة الامم المتحدة لمتابعة اتفاقية حقوق الطفل ان الاطفال المقيمين بصورة غير قانونية يحصلون على تطعيماتهم كاملة وفي مواعيدها المحددة.

كما شددت على ان الاطفال ذوي الاحتياجات الخاصة المقيمين بصورة غير قانونية يحصلون على خدماتهم من الجهات المعنية في الدولة، وذلك من خلال تنسيق الجهاز المركزي مع هذه الجهات على اعتبار ان هذه الخدمات منصوص عليها في قرار مجلس الوزراء رقم (409/2011) كإحدى الخدمات الانسانية التي تقدم للمقيمين بصورة غير قانونية.

نفي

ونفت الناصر اي ادعاء بأن المستوى التعليمي للأطفال المقيمين بصورة غير قانونية هو أقل من تعليم نظرائهم الكويتيين، اذ ان المناهج التعليمية واحدة للجميع، فضلا عن ان الدستور الكويتي ضمن في مادته 13 التعليم كركن أساسي في المجتمع تكفله الدولة وترعاه سواء بالنسبة للمواطنين أو المقيمين بصورة غير قانونية.

واضافت ان تمتع المقيمين بصورة غير قانونية بهذه الميزة ليس مقصورا فقط على المراحل التعليمية الابتدائية، وإنما يشمل المراحل الجامعية أيضا كما تم إنشاء الصندوق الخيري للتعليم والذي يضمن مجانية التعليم ويتحمل مصاريفه كافة.

وشددت الناصر على جهود الكويت في محاربة استغلال الاطفال المقيمين بصورة غير قانونية اقتصاديا، وعلى انها تقوم بمحاربة هذه الظاهرة ومنعها، حيث توفر الدولة الكفاية الاقتصادية لرب الاسرة، وتعمل على توفير فرص العمل له في الجهات الحكومية المختلفة حتى لا يتم استغلال الاطفال ماديا.

3665 للجنسية السعودية و531 للسورية و319 للعراقية

الجهاز المركزي: 4755 عدلوا أوضاعهم

كونا - أعلن مدير ادارة تعديل الاوضاع في الجهاز المركزي لمعالجة أوضاع المقيمين بصورة غير قانونية العقيد محمد الوهيب أمس، ارتفاع عدد الذين قاموا بتعديل أوضاعهم منذ انشاء الجهاز وحتى منتصف الشهر الجاري الى 4755 فردا.

وقال العقيد الوهيب لوكالة الانباء الكويتية (كونا) ان 3665 فردا من المقيمين بصورة غير قانونية عدلوا أوضاعهم الى الجنسية السعودية و531 فردا الى الجنسية السورية و319 فردا الى الجنسية العراقية.

وأضاف ان 36 فردا عدلوا أوضاعهم الى الجنسية الاردنية و30 فردا الى الجنسية الايرانية و174 فردا الى جنسيات أخرى، لافتا الى أن تعديل الأوضاع وتعيين الجنسية يتمان بناء على جواز سفر صحيح، حيث يقوم الجهاز المركزي بالتثبت من صحة الوثائق المقدمة.

وأشاد في هذا الشأن بالتعاون المثمر بين الجهاز المركزي وادارة مباحث الهجرة في وزارة الداخلية وكذلك الهيئة العامة للمعلومات المدنية.

ودعا الراغبين في تعديل أوضاعهم الى مراجعة مكتب الجهاز المركزي في ادارة هجرة محافظة مبارك الكبير تشجيعا لهم على تسوية اقاماتهم وتوفيق أوضاعهم وفق قوانين الاقامة السارية في الكويت.

وقال الوهيب انه في اطار الامتيازات التي يقدمها الجهاز المركزي للمقيمين بصورة غير قانونية ممن يعدلون أوضاعهم يحصل هؤلاء على اقامة فورية مجانية لجميع أفراد الاسرة لمدة خمس سنوات وفق المادة 24 (كفيل نفسه) قابلة للتجديد.

وذكر ان الجهاز المركزي يقدم لهؤلاء أيضا خدمات التعليم والصحة المجانية ويحصلون كذلك على بطاقة تموين للأسرة وأولوية التوظيف في الجهات الحكومية بعد الكويتيين فضلا عن عدد من الامتيازات والاعفاءات الاخرى.

السعودية لـ«الأوقاف»:

احتفظوا بجوازات «البدون» حتى مغادرتهم البلاد

حمد السلامة وعبدالرزاق المحسن

علمت القبس ان السلطات السعودية شددت على وزارة الأوقاف والشؤون الإسلامية، متمثلة في مكتب شؤون الحج، على ضرورة تسليم جميع جوازات الحجاج البدون وحصرها في صندوق مخصص، ليتم تسليمها لهم بعد الانتهاء من أدائهم للمناسك.

وقال مصدر مسؤول في «الأوقاف» ان السلطات السعودية شددت على ضرورة الالتزام بتنبيه جميع الحجاج، لافتاً الى أن أي حملة لن تغادر الأراضي المقدسة الا بعد حضور جميع حجاجها في الوقت المحدد لمغادرة الأراضي المقدسة.

وخاطبت وزارة الصحة السعودية نظيرتها في الكويت، بخصوص أبرز الاشتراطات الصحية الواجب توافرها للمغادرين البلاد لأداء الحج هذا العام.

ووفق مصدر مسؤول في وزارة الصحة، ان نظيرتها بالسعودية، طالبت بضرورة تطعيم لقاح الانفلونزا الموسمي، لا سيما للمصابين بأمراض مزمنة من كبار السن ومرضى القلب والكلى والجهاز التنفسي والأعصاب والسكري، بالإضافة الى مرضى نقص المناعة الخلقية والمكتسبة والأمراض الاستقلابية، والحوامل والأطفال (أقل من خمسة أعوام)، وذوي السمنة المفرطة.

العدساني بحث والمسعد ملاحظات ديوان المحاسبة

استقبل رئيس ديوان المحاسبة عبدالعزيز العدساني، أمس، رئيس إدارة الفتوى والتشريع المستشار صلاح المسعد، بحضور وكيل ديوان المحاسبة إسماعيل الغانم.

وتم خلال اللقاء بحث مجموعة من ملاحظات ديوان المحاسبة.

الكويت توقع اتفاقية حظر التجارب النووية

معرفي: ضرورة إحكام الرقابة على المواد الإشعاعية

كونا - أكدت الكويت اهتمامها الكبير بالمواضيع المتعلقة بأمان وأمن المصادر الاشعاعية والمواد النووية، مشددة على ضرورة وضع الانظمة وتنفيذ التعليمات التي من شأنها احكام السيطرة والرقابة على حركة تلك المواد.

وقال سفير الكويت لدى النمسا وممثلها الدائم لدى المنظمات الدولية في فيينا صادق معرفي أمام أعمال الدورة الـ57 للمؤتمر السنوي للوكالة الدولية للطاقة الذرية امس الأول، إن الكويت وقعت معاهدة الحماية المدنية للمواد النووية وتعمل حاليا مع الجهات المختصة على استكمال اجراءات المصادقة عليها. وأكد معرفي ان الكويت تعتبر برنامج التعاون التقني مع الوكالة احدى الركائز التي يقوم عليها عمل الوكالة من اجل بناء القدرات الوطنية للدول النامية ولضمان نقل التكنولوجيا النووية ذات الاستخدامات السلمية في سبيل تحقيق اهداف تلك الدول التنموية.

صباح الخالد تلقى رسالة من خالد آل خليفة

كونا - تلقى نائب رئيس مجلس الوزراء وزير الخارجية الشيخ صباح الخالد، أمس، رسالة خطية من وزير خارجية البحرين الشيخ خالد آل خليفة.
وذكرت وزارة الخارجية في بيان أن الرسالة تناولت العلاقات الثنائية والقضايا محل الاهتمام المشترك.

استقبالات نائب الأمير

● نائب الأمير مستقبلاً الغانم ومكتب المجلس

● سموه لدى لقائه محمد الصباح

كونا - استقبل سمو نائب الأمير ولي العهد الشيخ نواف الأحمد في قصر بيان، أمس، رئيس مجلس الأمة مرزوق الغانم والسادة أعضاء مكتب المجلس كلاً من النائب يعقوب الصانع أمين السر، والنائب سعود نشمي الحريجي مراقب المجلس، والنائب مبارك سالم الحريص رئيس لجنة الشؤون التشريعية والقانونية، والسيد علام علي الكندري الأمين العام سكرتير مكتب المجلس.

واستقبل سموه سمو الشيخ جابر المبارك رئيس مجلس الوزراء، وذلك للاستئذان بالسفر ممثلاً لسمو أمير البلاد لترؤس وفد الكويت المشارك في اجتماعات الدورة الثامنة والستين للجمعية العامة للأمم المتحدة، والتي تعقد بمدينة نيويورك في الولايات المتحدة الأميركية.

كما استقبل سمو نائب الأمير ولي العهد في قصر بيان، أمس، نائب رئيس مجلس الوزراء وزير الخارجية الشيخ صباح الخالد نائب رئيس مجلس الوزراء وزير الداخلية والشيخ محمد الخالد.

كما استقبل سمو نائب الأمير ولي العهد وزير الإعلام وزير الدولة لشؤون الشباب الشيخ سلمان الحمود.

واستقبل سموه الشيخ د. محمد الصباح.

غادر إلى نيويورك ممثلاً للأمير

جابر المبارك: المرحلة تتطلب تضافر الجهود لمصلحة الوطن

● جابر المبارك لدى مغادرته.. وبدا صباح الخالد ومحمد الخالد

كونا - غادر سمو الشيخ جابر المبارك، رئيس مجلس الوزراء، الى نيويوك، ممثلا لسمو أمير البلاد لحضور اجتماعات الدورة الـ68 للجمعية العامة للأمم المتحدة.

وأكد سموه في تصريح لـ«كونا» على أهمية المشاركة في اجتماعات الجمعية العامة للأمم المتحدة، التي تتزامن هذا العام مع احتفالات الكويت بمرور خمسين عاماً على انضمامها لعضوية المنظمة الدولية، شهدت البلاد خلالها الكثير من الإنجازات المهمة، معربا عن أمله باستكمال مسيرة النهضة والبناء.

من جانب آخر، أعرب سموه عن تمنياته باستمرار التعاون المثمر والبنّاء بين السلطتين التشريعية والتنفيذية، لتحقيق تطلعات وآمال المواطنين، الذين ينتظرون مزيدا من العمل والإنجازات، وفي مقدمتها تحقيق أولوياتهم الأساسية.

وأضاف سموه أن المرحلة الحالية تتطلب تكاتف الجهود وتضافرها وإعلاء مصلحة الوطن والمواطنين، والعمل الجاد والفاعل لكل من مجلس الأمة والحكومة من أجل دعم جهود التنمية، التي تهدف إلى رفع مستوى المعيشة وتحسين الخدمات وتعزيز الاقتصاد الوطني.

وكان في وداع سموه على ارض المطار نائب رئيس مجلس الوزراء وزير الداخلية الشيخ محمد الخالد، ونائب رئيس مجلس الوزراء وزير الدفاع خالد الجراح، ونائب رئيس مجلس الوزراء وزير النفط مصطفى الشمالي، ونائب رئيس مجلس الوزراء وزير المالية الشيخ سالم الصباح، وعدد من الشيوخ والوزراء والمحافظين والمستشارين بديوان سمو رئيس مجلس الوزراء وكبار قادة الجيش والشرطة والحرس الوطني وكبار المسؤولين بالدولة.

ويرافق سموه وفد رسمي يضم نائب رئيس مجلس الوزراء وزير الخارجية الشيخ صباح الخالد والمستشار بالديوان الأميري محمد أبوالحسن، وعدد من كبار المسؤولين بوزارة الخارجية وديوان سمو رئيس مجلس الوزراء.

مناقشة الأمر بشكل طارئ مفاجئ وغير متوازن

الكويت تنتقد موقف الاتحاد الأوروبي بسبب الأوضاع في البحرين

بروكسل - كونا - قالت رئيسة بعثة مجلس التعاون لدول الخليج العربية لدى الاتحاد الأوروبي السفيرة أمل الحمد ان دول مجلس التعاون فوجئت من طرح البرلمان الأوروبي قرارا حول البحرين الاسبوع الماضي بشكل طارئ فيما أعربت سفيرة الكويت عن صدمتها من القرار.

جاء ذلك خلال لقاء الليلة قبل الماضية جمع الحمد وسفيرة الكويت لدى بلجيكا والاتحاد الأوروبي ولوكسمبورغ نبيلة الملا مع وفد البرلمان الأوروبي للعلاقات مع شبه الجزيرة العربية لبحث العلاقات بين مجلس التعاون الخليجي والاتحاد الأوروبي.

وقالت الحمد ان دول مجلس التعاون الخليجي فوجئت لرؤية قرار آخر «غير متوازن وأحادي الجانب»، لافتة الى ان القرارات غير المتوازنة قد تسبب في بعض الاحيان نتائج عكسية على منطقة شبه الجزيرة العربية وتؤثر في علاقاتها.

في الوقت ذاته، أعربت سفيرة الكويت الملا عن صدمتها لمناقشة البرلمان الأوروبي الاسبوع الماضي قضية البحرين مرة اخرى بوصفها قضية طارئة.

كما أعرب أعضاء في الوفد البرلماني الأوروبي خلال الاجتماع عن دهشتهم من طرح قضية حقوق الإنسان في البحرين كقضية طارئة في البرلمان الأوروبي.

وقال رئيس قسم شبه الجزيرة العربية وايران والعراق في هيئة الشؤون الخارجية الأوروبية جون أوروك الذي حضر اللقاء ان مناقشة البرلمان الأوروبي لقضية البحرين كقضية طارئة في الاسبوع الماضي امر فاجأ الجميع.

وأوضح أوروك ان هناك بعض القضايا من الصعب مناقشتها كقضية حقوق الإنسان، وهي لا تحتاج بالضرورة الى توافق في الآراء، حيث ان الشيء المهم هو تبادل وجهات النظر حول هذه الامور بطريقة بناءة.

قرار غير متوازن

ومن جهتها، أعربت عضو البرلمان الأوروبي البريطاني اشلي فوكس عن دهشتها من قرار البرلمان حول البحرين «الذي كان من جانب واحد وغير متوازن».

وشددت على ضرورة بحث البرلمان الأوروبي مرة اخرى للطريقة التي يتخذ بها قرارات عاجلة بشأن حقوق الإنسان.

اما عضو البرلمان الأوروبي السويدية آنا ماريا كورازا بلدت فقد رأت ان «قرار الاتحاد الأوروبي ليس ادانة بل هو دعوة الى الحوار وان البرلمان لديه حق وواجب مناقشة الأمور التي تثير مخاوف دول العالم».

وحول العلاقات بين مجلس التعاون الخليجي والاتحاد الأوروبي استعرضت السفيرة الحمد خلال اللقاء نتائج الاجتماع الوزاري بين الطرفين الذي عقد في البحرين في شهر يونيو الماضي.

وقالت الحمد ان اجتماع البحرين عقد «حوارا مفتوحا وشفافا» حول عدد من القضايا من بينها العلاقات بين الاتحاد الأوروبي ودول مجلس التعاون والتطورات في سوريا وايران وفلسطين واليمن.

استبعاد

وتطرقت الى قرار الاتحاد الأوروبي باستبعاد دول مجلس التعاون من نظام التجارة التفضيلية المعروف باسم نظام الافضليات المعمم (جي اس بي) ابتداء من شهر يناير عام 2014.

وأضاف ان القرار سيؤدي الى احتمال تراجع صادرات دول المجلس المختلفة مقارنة بالاسواق الاخرى وزيادة الخلل في الميزان التجاري بين الاتحاد الأوروبي والدول الخليجية، داعية البرلمان الأوروبي الى ايجاد بديل ملائم لهذا القرار.

وحول اتفاق التجارة الحرة بين الطرفين أعربت الحمد عن اهتمام دول مجلس التعاون بإبرام الاتفاق الذي يمكن ان يدفع التعاون الاقتصادي ويعزز التجارة والاستثمارات.

واوضحت ان الظروف التي فرضها الاتحاد الأوروبي على رسوم التصدير حالت دون ابرام اتفاقية التجارة الحرة، معربة عن اعتقادها بأن «مسألة رسوم التصدير قد تمت مناقشتها بما فيه الكفاية في منظمة التجارة العالمية ولا تحتاج الى إضافة قيود اضافية».

واكدت الحمد حرص مجلس التعاون الخليجي على تعزيز علاقاته مع الاتحاد الأوروبي، مشيرة الى عدد من الأنشطة المشتركة مثل اجتماع خبراء الطاقة في شهر ديسمبر المقبل وورشة عمل غسل الاموال وتمويل الارهاب التي ستعقد في شهر فبراير عام 2014.

ورحبت الحمد بافتتاح بعثة الاتحاد الأوروبي الجديدة في ابوظبي، مشيرة الى ان البرلمان الأوروبي أوصى بافتتاح بعثات أكثر للاتحاد في دول الخليج الأخرى.

انتقاد

من جهتها، انتقدت السفيرة الملا سياسة الاتحاد الأوروبي في مجال حقوق الإنسان قائلة ان «هناك ممانعة من جانب الاتحاد الأوروبي بالنسبة للاشارة الى تنوع الثقافات، وذلك يتضح من خلال الوثيقة الصادرة عنه أخيراً بشأن حرية الأديان والعقيدة».

وأوضحت ان مؤسسات الاتحاد الأوروبي والبرلمان تتخذ قرارا بشأن معتقدات الدول الأخرى التي لديها دين في دستورها وهذه المبادئ التوجيهية لحقوق الإنسان اوروبية فقط وليس دولية».

التأشيرة الأوروبية

حول مسألة نظام الافضليات المعمم اعربت الملا عن تعجب دول مجلس التعاون الخليجي من سرعة اعادة الاتحاد الأوروبي لميانمار واستبعاد دول الخليج العربي في شهر يناير المقبل.

وفي الوقت ذاته أشادت الملا بتوصية البرلمان الأوروبي الاخيرة بالسماح لمواطني الإمارات العربية المتحدة بالسفر من دون تأشيرة الى دول الاتحاد الأوروبي، داعية البرلمان الى دعم الدول الخليجية الأخرى في المستقبل بشأن مسألة التأشيرات.

بسم الله الرحمن الرحيم
يَا أَيَّتُهَا النَّفْسُ الْمُطْمَئِنَّةُ ارْجِعِي إِلَى رَبِّكِ رَاضِيَةً مَّرْضِيَّةً
فَادْخُلِي فِي عِبَادِي وَادْخُلِي جَنَّتِي
صدق الله العظيم

مشاركة عزاء
يتقدم
الشيخ/ محمد خالد الحمد الصباح
نائب رئيس مجلس الوزراء ووزير الداخلية
والفريق/ غازي عبدالرحمن العمر
وكيل وزارة الداخلية
والوكلاء المساعدون وكافة منتسبي وزارة الداخلية
من العسكريين والمدنيين
بخالص العزاء والمواساة إلى
عائلة الكندري الكرام
بمصابهم الجلل بوفاة فقيدهم الغالي
المغفور له بإذن الله تعالى
مدعي عام/ طارق محمد عبدالرحمن الكندري
الإدارة العامة للتحقيقات - إدارة تحقيق محافظة حولي
والذي وافاه الأجل المحتوم أثر حادث مروري أليم
سائلين المولى عز وجل أن يتغمد الفقيد بواسع رحمته
ويسكنه فسيح جناته وأن يلهم أهله وذويه الصبر والسلوان
إنا لله وإنا إليه راجعون

شكوى المحمد ضد الوشيحي

نظرت محكمة الجنح المفوضة امس القضية المرفوعة من سمو رئيس مجلس الوزراء السابق الشيخ ناصر المحمد ضد الإعلامي محمد الوشيحي، وقررت حجزها للحكم بجلسة 2 أكتوبر المقبل.

طلب تفسير إبطال المجلس للحكم 31 أكتوبر

قضايا التغريد: إلغاء حبس مواطن.. وتأجيل الحكم على آخر

مبارك العبدالله

حجزت المحكمة الدستورية امس برئاسة المستشار يوسف المطاوعة طلبي تفسير حكم ابطال مجلس ديسمبر 2012 الى جلسة 31 اكتوبر للحكم.

وكان مقدما الطلب وهما اسامة الرشيدي (صاحب الطعن الذي ابطل المجلس) ود.جاسم العنزي، قد تقدما بطلبيهما امام المحكمة الدستورية، مؤكدين ان هناك خطأ في تنفيذ الحكم ويطالبان بتفسيره كونهما من اصحاب المصلحة.

ومن جهة اخرى مددت المحكمة الدستورية اجل الحكم في الطعن المقدم من عدد من المتهمين من ابناء البدون في قضيتي تظاهر بشأن الدفع بعدم دستورية قانون التجمعات الى 31 اكتوبر.

إلغاء حبس مغرد

ومن جهة اخرى قضت محكمة الاستئناف برئاسة المستشار فيصل خريبط بتعديل الحكم المستأنف في قضية امن دولة والمتهم فيها المغرد «ن.د» بتهمة العيب بالذات الاميرية والتطاول على مسند الامارة، وقررت المحكمة مجددا في التقرير بالامتناع عن النطق بعقاب المتهم على ان يقدم تعهدا يلتزم فيه بحسن السلوك لمدة سنتين مصحوبا بكفالة مالية 2000 دينار، مع تسليم وثيقة جواز سفره الاصلية الى وزير الداخلية طيلة سريان فترة الكفالة وتأييده فيما عدا ذلك.

وكانت محكمة اول درجة قضت بحبس المغرد لمدة سنة و8 اشهر وكفالة 200 دينار لوقف النفاذ.

وقد وجهت النيابة العامة للمتهم: «الطعن علنا عن طريق الكتابة في حقوق الامير وسلطته وعاب في ذاته وتطاول على مسند الامارة، بان نشر الالفاظ والعبارات المبينة بالاوراق بواسطة حسابه على موقع التواصل الاجتماعي تويتر واساء عمدا استعمال وسائل المواصلات الهاتفية «جهاز الهاتف النقال» بان نشر بواسطته الالفاظ والعبارات البذيئة المبينة بالاوراق موضوع التهمة الاولى.

كما اجلت محكمة الاستئناف الطعن المقدم من المغرد «م. خ» ضد حكم محكمة اول درجة القاضي بحبسه 5 سنوات مع الشغل والنفاذ، الى جلسة 25 اكتوبر لورود تقرير الطب النفسي وذلك في قضية امن دولة بتهمة بالعيب بالذات الاميرية.

وكانت المحكمة في الجلسة السابقة قد احالت المتهم الى الطب النفسي للتأكد من قواه العقلية.

> حجز قضية قاتلة مواطنة قبل ليلة زفافها للحكم

الخادمة الاثيوبية

من جهة اخرى حجزت محكمة الاستئناف امس قضية الخادمة الاثيوبية المتهمة بقتل مواطنة قبل ليلة زفافها الى جلسة 9 اكتوبر المقبل للحكم.

وكانت محكمة اول درجة بعد ان احالت المتهمة للطب النفسي وبعد الاطلاع على كامل اوراق القضية قضت بإعدام المتهمة.

وتتلخص الواقعة بما شهدته منطقة جابر العلي في يوم الخميس الموافق 17 نوفمبر 2011 من جريمة قتل مروعة عندما اقدمت خادمة اثيوبية على نحر مخدومتها وفصل رأسها عن جسدها في منزل عائلتها، فيما تمكن رجال الادارة العامة للمباحث الجنائية من توقيف الخادمة القاتلة في المطار قبل مغادرتها البلاد بدقائق.

«الاستئناف» تبرئ الوسمي من مقال «الخليج بلاد المؤمنين»

قضت محكمة الجنح المستأنفة أمس في الطعن المقدم من قبل النائب المبطل عبيد الوسمي والكاتب سعود العصفور ومحمد الوشيحي ببراءتهم بعد ان قضت محكمة أول درجة بحبسهم 3 أشهر وكفالة 500 دينار لوقف التنفيذ وذلك لتهمة تحقير الاديان.

بسم الله الرحمن الرحيم

يَا أَيَّتُهَا النَّفْسُ الْمُطْمَئِنَّةُ ارْجِعِي إِلَى رَبِّكِ رَاضِيَةً مَّرْضِيَّةً فَادْخُلِي فِي عِبَادِي وَادْخُلِي جَنَّتِي

صدق الله العظيم

مشاركة عزاء

أبناء المرحوم

علي سعد الخبيزي

عادل - السفير/وليد - خالد

يتقدمون

بأحر التعازي القلبية و صادق المواساة إلى

عائلة الصانع الكرام

لوفاة فقيدهم المغفور له بإذن الله

فهد حسين علي الصانع

سائلين الله العلي القدير ان يتغمد الفقيد بواسع رحمته ويسكنه فسيح جناته و يلهم اهله و ذويه الصبر و السلوان

إنا لله وإنا إليه راجعون

بسم الله الرحمن الرحيم

يَا أَيَّتُهَا النَّفْسُ الْمُطْمَئِنَّةُ ارْجِعِي إِلَى رَبِّكِ رَاضِيَةً مَّرْضِيَّةً فَادْخُلِي فِي عِبَادِي وَادْخُلِي جَنَّتِي

صدق الله العظيم

شكر على تعاز

عائلة

الأسد و آل ششتري ومقدم

يتقدمون بجزيل الشكر وعظيم الامتنان إلى

مقام حضرة صاحب السمو أمير البلاد

الشيخ/ صباح الأحمد الجابر الصباح حفظه الله ورعاه

وسمو ولي العهد الأمين

الشيخ/ نواف الأحمد الجابر الصباح حفظه الله ورعاه

ورئيس مجلس الأمة

السيد/ مرزوق علي ثنيان الغانم

ورئيس مجلس الوزراء

الشيخ/ جابر المبارك الحمد الصباح

ونائب رئيس مجلس الأمة السيد/ مبارك الخرينج

ووزير شؤون الديوان الأميري الشيخ/ ناصر صباح الأحمد الصباح

وإلى السادة الشيوخ والوزراء وأعضاء مجلس الأمة والشعب الكويتي الكريم

وإلى كل من تفضل بمواساتهم في وفاة فقيدهم الغالي المغفور له بإذن الله تعالى

الدكتور/ عبدالله محمود الأسد

سواء بالحضور شخصياً أو الاتصال هاتفياً أو برقياً أو بالنشر في الصحف

سائلين المولى عز وجل ألا يريهم مكروهاً بعزيز

إنا لله وإنا إليه راجعون

تعلن

مؤسسة البترول الكويتية والشركات التابعة

عن توفر فرص عمل للكويتيين (حديثي التخرج)

من حملة الشهادة الجامعية

مؤسسة البترول الكويتية وشركاتها
Kuwait Petroleum Corporation and subsidiaries

هندسة بترول | علوم الجيولوجيا

على المتقدمين المستوفين للشروط أدناه التقدم لتعبئة طلباتهم عن طريق الإنترنت (فقط) على العنوان الإلكتروني الخاص بشركة نفط الكويت على الموقع الإلكتروني www.kockw.com بعد الدخول على الموقع اضغط زر (E-Jobs) و إتبع الخطوات الموضحة في الموقع الإلكتروني

الشروط الواجب توافرها للمتقدمين:

- أن لا يقل معدل التخرج عن (2.00) من نظام (4) نقاط.
- نسبة 70% للنظام الرقمي.
- وفي كل الأحوال يجب ألا يقل التقدير اللفظي عن (جيد).
- ألا يكون قد مضى على التخرج أكثر من (3) سنوات من تاريخ نشر الاعلان.
- الجامعات خارج الكويت أو داخل الكويت التي لا تطبق نظام (4) نقاط او النظام الرقمي (النسبة المئوية) يتم اعتماد معادلة المعدل من وزارة التعليم العالي وبما لا يقل عما جاء اعلاه من متطلبات.
- أن لا يزيد سن المتقدم عن (28) سنة عند تاريخ نشر الإعلان.
- لا يحق للعاملين / الموظفين في القطاع النفطي التقدم للإعلان.
- خضوع المتقدمين المستوفين لشروط الإعلان لاختبارات اللغة الإنجليزية ثم التخصص ومن ثم المقابلة الشخصية.
- وفي حال تساوي نتائج المرشحين تكون معايير المفاضلة كما جاء في قرار مجلس الخدمة المدنية رقم (4) لسنه 2001 وهى:

(1) التقدير العام الأعلى للمؤهل (2) الأكبر سناً
(3) يقدم المتزوج على الأعزب (4) الأقدم في الحصول على المؤهل.

المستندات المطلوب إرفاقها بالموقع الالكتروني:

- المؤهل العلمي الدراسي / كشف الدرجات معتمد من وزارة التعليم العالي للحاصلين عليها من غير جامعة الكويت.
- صورة البطاقة المدنية
- صورة شخصية حديثة
- صورة جواز السفر
- صورة شهادة الميلاد

ملاحظة:

- سيتم إبلاغ جميع المتقدمين في حال قبول طلباتهم أو رفضها من خلال الدخول إلى موقع الشركات أعلاه وإدخال البريد الالكتروني وكلمة السر.
- استلام الطلب لا يعني قبوله.

فترة الإعلان اعتبارا من يوم الخميس الموافق 2013/9/19 وحتى يوم الاحد الموافق 2013/10/20

للاستفسار يتم الاتصال على الأرقام التالية: (23871616 / 23871837 / 23871822)

تبرعات وشفافية

بيّن عبدالرحمن المطوع ان «الرحمة العالمية» استقبلت عددا من الشباب قاموا بجمع التبرعات والذهاب الى اللاجئين وتوزيع الاموال التي جمعوها بأنفسهم، وهذا تطبيق لمبدأ الشفافية، وقد حصلت على المركز الاول على مستوى العالم العربي في الشفافية.

«الرحمة العالمية» تطلق اليوم قافلتها الـ 100 لدعمه

4.3 ملايين دينار لإغاثة الشعب السوري

حمد السلامة

أعلنت جمعية الرحمة العالمية التابعة لجمعية الإصلاح الاجتماعي أنها ستطلق اليوم الخميس قافلتها الـ 100 لإغاثة الشعب السوري.

وقال رئيس القطاع العربي بجمعية الرحمة العالمية بدر بورحمة في مؤتمر عقد أمس الأول ان أول قافلة انطلقت 15 فبراير العام الماضي ضمن فزعة الجمعية وجهودها المستمرة لإغاثة السوريين في الداخل والخارج منذ اندلاع الأزمة السورية.

مبادرات

وشدد بورحمة على ان الكويت من أوائل الدول التي هبت لتقديم الدعم الإنساني للشعب السوري من خلال مبادرات شعبية ورسمية، لافتا في هذا الصدد الى جهود سمو أمير البلاد ودوره في استضافة مؤتمر المانحين للشعب السوري في البلاد بمبادرة سامية، معتبراً سموه الراعي الأول للعمل الخيري في البلاد.

وقال بورحمة ان مراحل الحملات الإغاثية والإنجازات وصل إجمالي ما تم صرفه حتى الآن 4 ملايين و367 ألفا و200 دينار كويتي، حيث كانت الاستعدادات منذ شهر مارس 2011 عندما دوت صرخة استغاثة من أطفال سوريا بعد ان تعرضوا لانتهاكات إنسانية.

وزاد ان القوافل استطاعت ان تقدم عددا من المساعدات في لبنان بلغت مليونا و113 ألفا و955 ديناراً، وفي الأردن بلغت مليونا و620 ألف دينار كويتي، وفي تركيا 204 آلاف و900 دينار، وفي مصر 37 ألفاً و590 ديناراً، فضلاً عن 104آلاف و 634 دينارا في العراق، أما في الداخل السوري فقد بلغت مليونا و266 ألفا و111 ديناراً، كما قام بتوزيع القوافل 100 وفد كان منها 29 وفداً من لبنان، و63 وفداً في الأردن و7 وفود في تركيا، ووفداً في مصر.

حملات

ولفت بورحمة الى ان الحملات الإغاثية والإنسانية كانت على قدر الحدث، حيث اهتمت بالمساعدات العاجلة وبدأت الرحمة العالمية حملتها «يداً بالدعاء ويداً بالعطاء»، وقدمت الجمعية برنامجاً إغاثياً متنوعاً شمل الرعاية الطبية للسوريين سواء في الداخل أو اللاجئين على الحدود، حيث أقامت 28 مستشفى ميدانياً في الداخل السوري بمبلغ 840 ألف دولار إلى جانب مستشفى ميداني للنازحين في لبنان، كما تم فتح عيادات لطب الأسنان، هذا بجانب توزيع حقائب مواد طبية وإسعافات أولية للمرضى والجرحى ومن يعانون من الأمراض، وفي مجال الرعاية والكفالة تمت كفالة 2500 يتيم، بجانب 1200 أسرة نقوم برعايتهم شهرياً، ولدينا ما يقارب 1000 يتيم ينتظرون كفالتهم.

دعم مادي

وبيّن بورحمة انه تم تقديم الدعم المادي للأسر اللاجئة في تركيا والأردن والعراق ولبنان ومصر، حيث تم دعم الأسر بإيجارات للسكن وتقديم الدعم في مجال الإعاشة اليومية.

وذكر ان تجربة قوافل الرحمة الإغاثية كانت فكرتها تحقيق أهداف عدة تمثلت في وجود إشراف مباشر من قبل المحسنين على توزيع الإغاثات ومعرفة الاحتياجات وما يمكن ان يقدم إضافة لتقديم الدعم المعنوي للأخوة السوريين والوقوف بجانبهم.

برامج تعليمية

وتحدث بورحمة عن اهتمام «الرحمة العالمية» بالبرامج التعليمية والتربوية، حيث قامت بالتكفل بتعليم 250 طالباً سورياً لمدة عام وتوفير كل ما يتعلق بالناحية التعليمية وذلك للاجئين السوريين في لبنان، كما استطاعت «الرحمة» كفالة 40 طالباً جامعياً بمشروع التعليم عن بعد، اما في ما يتعلق بمشروع الحقيبة المدرسية فقد قامت «الرحمة» بتأمين 1000 حقيبة للطلاب والطالبات.

وعن البرامج التربوية قامت بالإعداد لإطلاق مشروع «يزن التربوي» ويهدف الى الاستفادة من الخبرات التربوية لدى بعض المتخصصين لمصلحة أبناء الشعب السوري، وذلك بما يخفف من حدة الآثار السلبية للجوء والبعد عن المواطن بجانب وجود عدد كبير من الأطفال حرم من الأب أو الأم أو كليهما.

مساعدات صحية

وأشار بورحمة الى ان ما يتعرض له الشعب السوري من مأساة على المستوى الصحي، خاصة بعد استخدام الغازات السامة وارتفاع معدلات دفع قوافل «الرحمة العالمية» الى استئجار طابق كامل بمستشفى الجزيرة بالأردن لمدة عام كامل بمساحة اجمالية 35 سريراً تم فيه تقديم العلاج والدعم لمصلحة المصابين وتم توفير أدوية ومستلزمات طبية، ناهيك عن «حقيبة الرحمة الطبية» الخاصة بمصابي الكيماوي وتشغيل 3 عيادات طبية بمستشفى الجزيرة لمصلحة تخصصات «الجراحة العامة، الباطنة، الأطفال»، حيث استفاد من خدماتها 300 مريض يومياً كما تمت المساهمة بمشروع مركز الفرسان للاستشفاء.

دعم المحتاجين

من جانبه، أكد الأمين المساعد لشؤون الدعم الفني والعلاقات العامة والإعلام بأمانة العمل الخيري بجمعية الإصلاح عبدالرحمن المطوع، ان قافلة رقم 100 التي تنطلق ظهر اليوم من الكويت متجهة لمساعدة اللاجئين السوريين يتوقع وصولها السبت الى الأردن، لافتاً الى ان «الرحمة العالمية» مؤسسة خيرية تابعة لجمعية الإصلاح الاجتماعي تكمل عقدها الثالث هذه الأيام وهي مستمرة في دعم المحتاجين في شتى بقاع الأرض بأموال المحسنين الكويتيين في مواجهة أي كارثة وتصل الى الحدث في برنامج إغاثي مكتمل سواء في باكستان والبوسنة وكذلك بدأت إغاثة الشعب السوري وبعد مرور عام من المخاطبات مع وزارة الشؤون ووزارة الخارجية أتت مبادرة سمو أمير البلاد بفتح الباب أمام التبرعات ومن حينها انطلقت قوافل الرحمة العالمية التي وصلت الى مائة قافلة.

● مساعدات من «الرحمة العالمية» للنازحين السوريين في لبنان (أرشيفية)

بورحمة: إقامة 28 مستشفى ميدانياً للمتضررين السوريين وكفالة 2500 يتيم ورعاية 1200 أسرة

● بورحمة والمطوع خلال المؤتمر الصحفي

«زكاة سلوى»: إنشاء مدارس لتعليم الأيتام في باكستان

أكد مدير عام لجنة زكاة سلوى، التابعة لجمعية النجاة الخيرية، محمد الخالدي، أن اللجنة أنشأت مجموعة من المدارس الإسلامية المجانية للأيتام والفقراء والمحتاجين في باكستان، تشمل 3 فصول، على أن تكون الفترة الصباحية لتعليم العلوم الأساسية، مثل اللغات والرياضيات والعلوم الأخرى، وتكون الفترة المسائية لتعليم وتحفيظ القرآن الكريم، وذلك بتكلفة إنشائية تبلغ 7500 دينار للمدرسة الواحدة، بالإضافة إلى مبلغ 2000 دينار تكلفة تشغيلية سنوياً.

وأضاف الخالدي أن اللجنة حريصة على رعاية الأيتام وذوي الحاجات وغير القادرين خارج الكويت، خصوصاً في الدول العربية والإسلامية الفقيرة، لأجل تقديم الدعم والعون والمساندة لتلك الفئات المستضعفة التي تعاني من العوز والحاجة ومن ضيق ذات اليد ومن ذل الفقر والجوع.

وقال الخالدي «ما أعظم المساهمة في تعليم يتيم مسلم وتنشئته تنشئة تربوية سليمة، حتى ينشأ شخصاً متعلماً مثقفاً مفيداً لنفسه وأسرته ومجتمعه ووطنه». وأضاف الخالدي في تصريح صحفي أن الإسلام حثّ على طلب العلم والسعي إليه، موضحاً أن العلم هو سلاح تقدم الدول والأمم وبه ترتقي، مستدركاً: إن هذا المشروع يستهدف سد حاجات الطلبة الأيتام والفقراء من ذوي الدخل المحدود، كما يهدف إلى تنمية الكوادر العلمية وتذليل الكثير من العقبات المادية التي تعتبر حائط صد بين الطالب وتعليمه.

بدعوة من المبادرة الكويتية لمساندة شعب مصر

مدير بنك الطعام المصري يزور البلاد السبت

● عادلة الساير

يصل الى البلاد السبت المقبل المدير التنفيذي لبنك الطعام المصري د. معتز الشهدي في زيارة تستمر لمدة يومين بدعوة من المبادرة الكويتية لمساندة الشعب المصري، يجري خلالها العديد من اللقاءات مع أعضاء المبادرة وعدد من الشخصيات الكويتية التي ساهمت بدعم أهداف المبادرة.

وقالت رئيسة المبادرة عادلة الساير ان الدكتور الشهدي سيعقد مؤتمرا صحفيا في فندق شيراتون الكويت في تمام الساعة السادسة من مساء يوم السبت الجاري، كما سيجري عدة لقاءات مع أعضاء المبادرة الكويتية بهدف بلورة سبل تعزيز التعاون بين الطرفين لما فيه مصلحة مساندة الشعب المصري ورفع المعاناة عنه، خصوصاً في ظل الظروف المعيشية المتدهورة. وكانت المبادرة الكويتية لمساندة الشعب المصري قد انطلقت مع مطلع شهر رمضان المبارك في يوليو الماضي بالتعاون مع الهلال الأحمر الكويتي، حيث بلغ اجمالي المبالغ التي قدمتها المبادرة الى بنك الطعام ما يزيد على 3 ملايين جنيه مصري استفادت منها أكثر من 35 ألف أسرة مصرية.

وتعمل المبادرة ضمن مراحل استراتيجية بدءا من توفير الغذاء للاسر المحتاجة والمتعففة، يليها مرحلة توفير الأدوية والمواد الطبية الضرورية الى جانب توفير البيئة المناسبة لتمكين الأسر المصرية والأفراد من استكمال تحصيلهم العلمي.

وحظيت المبادرة بمباركة رئيس مجلس الوزراء سمو الشيخ جابر المبارك ورئيس مجلس الأمة مرزوق الغانم وشخصيات وطنية بارزة وسيدات كويتيات فاضلات والعديد من رجال الأعمال والشخصيات الكويتية.

الساير: تقديم 3 ملايين جنيه لـ35 ألف أسرة مصرية عبر بنك الطعام

نصف مليون في الخارج استفادوا منه العام الماضي

جمعية النوري تستعد لتنفيذ مشروع الأضاحي

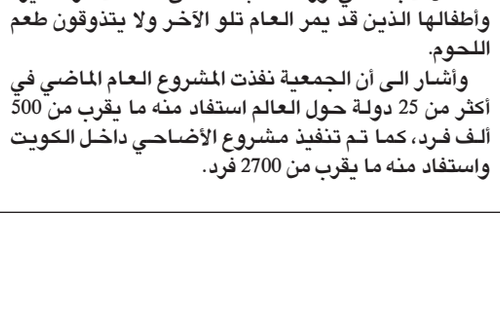

● جانب من مشروع الاضاحي العام الماضي

كعادتها كل عام بمناسبة قرب حلول عيد الأضحى المبارك تستعد جمعية الشيخ عبدالله النوري الخيرية لتنفيذ مشروع الأضاحي خارج الكويت وداخلها احياءً لشعيرة الأضحية، ولتقديم يد العون وادخال الفرحة والسرور على الفقراء والمحتاجين والمساكين في العيد، تقرباً لله تعالى واقتداءً بسنة النبي (صلى الله عليه وسلم) الذي قال «ما عمل ابن آدم يوم النحر عملاً أحب الى الله عز وجل من اراقة دم، وانها لتأتي يوم القيامة بقرونها وأظلافها وأشعارها. وان الدم ليقع من الله عز وجل بمكان قبل أن يقع على الأرض فطيبوا بها نفساً».

وقال جمال النوري مدير عام الجمعية في تصريح صحفي ان الجمعية اعتادت تنفيذ مشروع الأضاحي سنويا في عشرات الدول احياء لسنة المصطفى، وترسيخا لقيم التكافل الاجتماعي، ورسما للبسمة على شفاه الأسر الفقيرة وأطفالها الذين قد يمر العام تلو الآخر ولا يتذوقون طعم اللحوم.

وأشار الى أن الجمعية نفذت المشروع العام الماضي في أكثر من 25 دولة حول العالم استفاد منه ما يقرب من 500 ألف فرد، كما تم تنفيذ مشروع الأضاحي داخل الكويت واستفاد منه ما يقرب من 2700 فرد.

المشاركون في مؤتمر الهيئة الخيرية:

الكويت نموذج يحتذى في العمل الإنساني

كونا - اتفق عدد من المشاركين في مؤتمر «الشراكة الفعالة وتبادل المعلومات من أجل عمل انساني أفضل» الذي تستضيفه الهيئة الخيرية الاسلامية العالمية، على الدور البارز الذي تلعبه الكويت في مساعدة الدول المنكوبة، مؤكدين ان الكويت ومؤسساتها الخيرية مثال يحتذى في مجال العمل الانساني.

وأجمع هؤلاء في لقاءات متفرقة مع «كونا» وتلفزيون الكويت على ما تمتلكه الكويت ومؤسساتها من «خبرة انسانية متراكمة» ولدت لدى الأمم المتحدة حالة من الثقة لتعزيز جهود الشراكة معها في العمل الانساني ومع منظماتها وجمعياتها الخيرية وفي مقدمتها الهيئة الخيرية.

فرصة

وقالت المبعوث الخاص للامين العام لجامعة الدول العربية الشيخة حصة آل ثاني ان هذا المؤتمر يعد فرصة مناسبة لي للالتقاء بعدد من المختصين والخبراء وممثلي المنظمات الانسانية الدولية على المستويين العربي والدولي، خصوصا عقب تعييني في مارس الماضي كمبعوث الامين العام للجامعة العربية.

وأكدت ان الكويت من الدول الرائدة التي بدأت في العمل الانساني المنظم منذ القدم وفيها نماذج مميزة بالعمل الانساني وعلى سبيل المثال الصندوق الكويتي للتنمية الذي من الممكن ان يحتذى بعمله وما يقدمه من خدمة انسانية للمجتمعات.

واعربت عن رضاها التام لما تمت مناقشته وطرحه من قبل المشاركين في المؤتمر من مقترحات وعرض لنماذج وحلول وتصورات حتى يتم تقديمها بالمؤتمر المقبل بشكل فعلي وجاهز للتطبيق من قبل المنظمات الانسانية وتحقيق مفهوم الشراكة الحقيقية.

ريادة

بدوره، قال المدير التنفيذي للحملات واللجان الاغاثية السعودية الوطنية مبارك البكر ان الكويت من الدول الخبيرة في العمل الانساني التي يحق لها ان تفتخر لما تقدمه من جهود رائعة في ذلك المجال وما تصدره للعالم اجمع من منتج مميز وهو العمل الانساني المنظم.

واشار الى التوصل في هذا المؤتمر كحملة سعودية لعقد شراكات حقيقية بينها وبين المنظمات الانسانية التي تعمل وفق معطيات ومعايير تساهم في خدمة العمل الانساني.

وتطرق الى الاتفاق مع عدد من المنظمات لعقد شراكة على المستويين الدولي والاقليمي لمساعدة الشعب السوري المنكوب في دول الجوار، معربا عن تطلعه بان تجد الامم المتحدة خطوطا وطرقا آمنة للعمل الانساني «في داخل سوريا حتى نتمكن من توصيل المساعدات وتبرعات مواطني دول مجلس التعاون الخليجي لاشقائهم السوريين».

شراكة

من جانبه، اكد مدير عام الهيئة الخيرية الاسلامية العالمية عثمان الحجي ان المؤتمر ينعقد لتأكيد مفهوم الشراكة الحقيقية مع منظمات المجتمع الدولي في ادارة وتبادل المعلومات في مجال العمل الانساني.

واكد ان المشاركين في المؤتمر ركزوا على ايجاد الية عملية جاهزة للتطبيق على ارض الواقع وتحقيق اهداف المؤتمر التي ترتكز على تحقيق الشراكة الفعالة وادارة المعلومات من اجل عمل انساني افضل وخصوصا في الشأن السوري.

الخبرة الإنسانية المتراكمة لمؤسسات الكويت الخيرية وراء ثقة الأمم المتحدة وشراكتها معها

لجنة وطنية

رداً على بيان الجمعية الخاص باحتمال اختفاء جزيرة قاروه، أكد نائب مدير عام الهيئة العامة للبيئة للشؤون الفنية بالوكالة، محمد العنزي، أن الهيئة اطلعت على بيان الجمعية فور إعلانه، مشيداً بجهد كوادر الجمعية المميز، وكشفها عن تغيير حركة الرسوبيات والنحر، التي تشهدها سواحل قاروه، مؤكدا عزم الهيئة قريباً على تشكيل لجنة وطنية لبحث هذه المشكلة.

«حماية البيئة» تدق ناقوس الخطر:

«قاروه» تحتضر!

«جزيرة قاروه تحتضر.. بكل مكوناتها». هذا ما بدأت به الجمعية الكويتية لحماية البيئة بيانها أمس، لتدق من خلاله ناقوس الخطر إزاء احتمالية فقدان إحدى جزر البلاد الرئيسية. وكشفت الجمعية عن التغير الكبير في حركة الرسوبيات والنحر، التي شهدتها سواحلها أخيراً، من خلال عمليات الرصد السنوي لفريق الغوص التابع للجمعية، والذي بيّن حدوث تغير بخط الساحل بمسافة لا تقل عن 10 أمتار خلال عام واحد فقط.

وأشار بيان الجمعية، الذي حصلت القبس على نسخة منه، الى ان هذا التسارع في حركة الترسيب والنحر حول الجزيرة، أدى بشكل واضح إلى تغطية أجزاء كبيرة من الشعاب المرجانية بالرمال ونفوقها، إضافة الى التأثر الكبير لموائل السلاحف التي تعتبر الجزيرة إحدى بيئاتها الرئيسية في كل منطقة الخليج العربي، مشددة على ضرورة أن تبحث الدولة بمؤسساتها المعنية عن إيجاد حل يجنب الجزيرة والدولة هذه الخسارة الطبيعية.

واستغربت الجمعية عدم وضوح المسؤولية في إدارة الجزر في الدولة، وما اذا كانت تتبع بلدية الكويت، كونها من أملاك الدولة، أو الهيئة العامة للبيئة استناداً إلى تحويلها الى محمية طبيعية بقرار سابق لمجلس الوزراء، مشيرة الى ان مركز العمل التطوعي كان أول من أثار هذه القضية قبل سنوات مضت من دون أن تلقى نداءاته ذلك الصدى، الأمر الذي عرّض الجزيرة منذ ذلك الوقت الى ضغوطات بيئية اضافية يمكن قياسها بسهولة خلال الاطلاع على التغير الجغرافي لمساحتها خلال السنوات الماضية.

> تغير بخط الساحل بمسافة 10 أمتار خلال عام واحد فقط

وطالبت جمعية البيئة بضرورة تشكيل لجنة وطنية عاجلة لتقييم وضع الجزيرة، ومن ثم وضع الحلول اللازمة لها، على ان تضم في عضويتها كلا من: معهد الكويت للأبحاث العلمية، جامعة الكويت، الهيئة العامة للبيئة، الهيئة العامة لشؤون الزراعة والثروة السمكية، بلدية الكويت ووزارات: الداخلية والمواصلات والدفاع، ولجنة متابعة القرارات الأمنية بمجلس الوزراء، إضافة الى مركز العمل التطوعي.

«البيئة»: كارثة مشرف لن تمر

وسيم حمزة

شدد نائب مدير عام الهيئة العامة للبيئة للشؤون الفنية بالوكالة محمد العنزي على أحقية الهيئة حسب قانونها في ممارسة كل اعمال الرقابة البيئية في البلاد، مؤكدا ان الهيئة لن تلتفت الى اي معلومات هدفها زعزعة ثقة المواطنين والمقيمين ببيانات البيئة الكويتية التي تعتبر الهيئة مصدرها الوحيد، لافتا الى ان بيانات الهيئة الخاصة بكارثة محطة مشرف ستكون المرجعية الاساسية امام القضاء، مبينا ان كارثة مشرف لن تمر مرور الكرام.

واضاف العنزي خلال مؤتمر صحفي الذي عقدته الهيئة العامة للبيئة في مقرها امس، بمناسبة فوز مشروعها موقع «بيئتنا» بالجائزة العالمية للمعلوماتية 2013، ان الهيئة بدأت منذ 3 اشهر على مسح السواحل والبيئة البحرية الكويتية لرصد آثار كارثة مشرف، ذلك بالتعاون مع المعهد البريطاني لعلوم البحار، لافتا الى ان نتائج المسح ستكون ركيزة اساسية امام القضاء في تحديد المسؤول عن كارثة مشرف، وقيمة الاضرار الناتجة عن تلك الكارثة.

واعرب العنزي في كلمة القاها بالانابة عن مدير عام الهيئة العامة للبيئة د. صلاح المضحي بمناسبة فوز موقع «بيئتنا» بجائزة المعلوماتية، عن شكره وتقديره لمقام سمو امير البلاد رئيس مجلس ادارة مؤسسة الكويت للتقدم العلمي، على دعم سموه وتشجيعه لكل المبادرات والمشاريع الوطنية، عبر توفير كل مستلزمات نجاح وتطوير تلك المشاريع.

شفافية

بدوره، اكد مدير مكتب التفتيش والرقابة والطوارئ البيئية في الهيئة العامة للبيئة رئيس مشروع البوابة البيئية الرسمية لدولة الكويت (بيئتنا) د. محمد الأحمد ان البوابة الالكترونية لديها شفافية لن تمتلكها بوابات بيئية الكترونية كويتية واقليمية، لافتا الى ان البوابة تتضمن عرضا لكل البيانات المتعلقة بجودة الهواء والمياه والتربة ووضع الكائنات الحية في تلك البيئات، من خلال اتصال كل محطات الرصد التابعة للهيئة بالبوابة بشكل مباشر.

واشار الى ان رصد جودة مياه الشرب سيتم عرضها عبر البوابة بالتعاون مع وزارة الكهرباء والماء، من خلال الربط مع 320 محطة منتشرة عبر البلاد لجمع عينات المياه وتحليلها، مضيفا ان الموقع يتضمن شرحا مبسطا عن المقياس الدولي الخاص بقياس البيانات البيئية، بالتعاون مع جهات ومنظمات عالمية.

دعم

واكدت الامينة العامة لجائزة الكويت الالكترونية في مؤسسة الكويت للتقدم العلمي منار الحشاش ان المؤسسة رشحت من خلال جائزة الكويت الالكترونية مشروع البوابة البيئية الرسمية لدولة الكويت (بيئتنا) كواحد من سبعة مشاريع كويتية للمشاركة في الجائزة العالمية للمعلوماتية لعام 2013، مبينة ان مشروع «بيئتنا» الذي حاز على تلك الجائزة العالمية تعقد عليه الكثير من الامال في لعب أداور منوعة وعديدة تساهم بفاعلية في مسيرة التنمية في البلاد.

● العنزي متوسطا الحشاش والأحمد خلال المؤتمر

بسم الله الرحمن الرحيم

يَا أَيَّتُهَا النَّفْسُ الْمُطْمَئِنَّةُ ارْجِعِي إِلَى رَبِّكِ رَاضِيَةً مَّرْضِيَّةً فَادْخُلِي فِي عِبَادِي وَادْخُلِي جَنَّتِي

صدق الله العظيم

عائلة الصانع

تنعى

ببالغ الحزن والأسى فقيدها الغالي

المغفور له بإذن الله تعالى

فهد حسين علي الصانع

والد كل من

فوزي - فيصل - حسين

وقد ووري جثمانه الثرى عصر يوم أمس الأربعاء

الموافق 18 /9 /2013

تقبل التعازي

للرجال: ديوان الصانع -مشرف - قطعة (4) - شارع (10)

منزل (10) - ت : 50204444 - 99649181

للنساء : مشرف - قطعة (6) - شارع (6) - منزل (47)

ت : 25387771

إنا لله وإنا إليه راجعون

بسم الله الرحمن الرحيم

يَا أَيَّتُهَا النَّفْسُ الْمُطْمَئِنَّةُ ارْجِعِي إِلَى رَبِّكِ رَاضِيَةً مَّرْضِيَّةً فَادْخُلِي فِي عِبَادِي وَادْخُلِي جَنَّتِي

صدق الله العظيم

مشاركة عزاء

أنور علي الملا وعائلته

يتقدمون بأحر التعازي وصادق المواساة من

عائلة الصانع

وأبناء الفقيد

فوزي - فيصل - حسين الكرام

لوفاة المغفور له بإذن الله تعالى

والدهم

فهد حسين علي الصانع

سائلين المولى العلي القدير أن يتغمد الفقيد بواسع رحمته ويسكنه فسيح جناته ويلهم أهله وذويه جميل الصبر والسلوان

إنا لله وإنا إليه راجعون

تكلفة المشروع

كشف الوزير عبدالعزيز الإبراهيم ان مشروع مجمع المياه في ميناء عبدالله من أضخم المشاريع في المنطقة تتجاوز تكلفته 72 مليون دينار، وسينتهي أواخر العام المقبل.

الإبراهيم تفقَّد مشروع مجمَّع المياه في ميناء عبدالله:

حصَّلنا 261 مليون دينار ووفَّرنا 850 ميغاواط في الصيف

● الإبراهيم بين الجسار والروضان خلال الجولة

مشروع «الزور الشمالية» في عهدة الجهاز الفني للمبادرات

مخزون المياه يكفي 4 أشهر في حالات الطوارئ

ما وفَّرناه من كهرباء صيفاً يكفي احتياجات 7 آلاف وحدة سكنية

عبدالرزاق المحسن

أكد وزير الكهرباء والماء وزير الاشغال العامة المهندس عبدالعزيز الابراهيم ان المخزون الاستراتيجي من المياه آمن، حيث تقوم الوزارة بالمحافظة عليه طوال العام، مبيناً انه وفي حال توقف جميع المحطات عن انتاج المياه في حالات الطوارئ، فان المخزون يكفي لسد احتياجات البلاد لمدة 4 اشهر، وذلك ضمن خطة محددة وضعتها الوزارة مسبقاً لتلك الحالات، وتشمل تقنين استهلاك المياه، مشيرا الى انها خطة موضوعة منذ فترة طويلة، وقد تلجأ الوزارة اليها في حال خروج بعض الوحدات عن الخدمة، مما يؤدي الى اللجوء للمخزون دون تأثير في عملية وصول المياه للمستهلكين.

واضاف الابراهيم في تصريح صحفي اثناء جولة تفقدية على مشروع مجمع المياه في ميناء عبدالله امس، ان المشروع احد مشاريع الوزارة المهمة ويعد من اضخم المشاريع بالمنطقة، موضحا ان تكلفته تتجاوز 72 مليون دينار، حيث تم توقيع العقد مع الشركة المنفذة للمشروع في 2010 على ان يتم الانتهاء منه اواخر العام المقبل، مبيناً ان المشروع يتكون من محطة مضخات ومختبر للمعالجة ومكائن للخلط ووحدات للمعالجة الكيميائية، لافتا الى ان المشروع يستطيع استيعاب من 360 الى 370 مليون غالون امبراطوري من المياه.

4200 مليون غالون

واشار الابراهيم الى ان المجمع من المقرر ان يستقبل 260 مليون غالون امبراطوري من المياه من محطة الزور الجنوبية، والبقية تأتي من محطة الشعيبة لتوليد الطاقة، مبينا انه يتم توزيعها فيما بعد على المناطق، موضحاً ان العمل فيه يعد احدى حلقات انتاج وتوزيع المياه، بدءا من محطات تقطير المياه مرورا بمحطات الضخ وصولاً الى المستهلك، لافتا الى ان الطاقة التخزينية للمياه بالوزارة حالياً فاقت 3600 مليون غالون امبراطوري، موضحاً ان الوزارة تقوم حاليا بزيادة طاقتها التخزينية للمياه، حيث توجد مضخات تحت الانشاء بسعة 600 مليون غالون، وجرى انجاز منها 230 مليون غالون والمتبقي سيتم انجازه العام المقبل لترتفع الطاقة التخزينية الى 4200 مليون غالون، مما يزيد من كفاءة انتاج وتخزين المياه خلال حالات الطوارئ ومواكبة زيادة الاستهلاك وبناء المناطق الحديثة.

7 آلاف وحدة سكنية

ولفت الى تجاوز نسبة تحصيلات الوزارة من عموم المستهلكين الى 261 مليون دينار، مشيداً بتجاوب نسبة كبيرة من المستهلكين مع نداءات الوزارة، موضحاً انه ونتيجة هذا التجاوب تم توفير 850 ميغاواط، حيث كان من المتوقع ان تبلغ اقصى الاحمال الكهربائية خلال هذا الصيف 12900 ميغاواط، الا ان اعلى رقم للمؤشر بلغ 12060 ميغاواط في يوم واحد فقط خلال الصيف الحالي، وبقية الايام كانت الاحمال اقل في صيف العام الماضي.

واكد الابراهيم ان الـ 850 ميغاواط تكفي لتغطية احتياجات 7 آلاف وحدة سكنية، بالاضافة الى توفير الملايين من الدنانير التي تدفع لعمليات توليد الكهرباء والماء نتيجة هذا التوفير، مبينا ان ذلك يساهم ايضاً في توزيع القسائم السكنية بأريحية تامة،

بالإضافة إلى التقليل من مخاوف الوزارة من أزمة الكهرباء المتوقعة في صيف عام 2014، مشددا على أهمية ترشيد استهلاك المياه، لكون الألف غالون يكلف الدولة عشرة دنانير، حيث لا تتقاضى الوزارة منها، سوى 800 فلس من المستهلك.

محطة الزور الشمالية

وعن مشروع محطة الزور الشمالية، قال الإبراهيم، إن المشروع الآن في عهدة الجهاز الفني للمبادرات، حيث إن القانون 2010/39، ينص على أن الوزارة لا تستطيع أن تنشئ محطات تتجاوز طاقتها الانتاجية 500 ميغاواط، وبالإمكان فقط مخاطبة جهاز المبادرات لأخذ مبادرات حول انشاء محطات جديدة، مبينا انه تم انشاء الشركة التي ستنفذ المشروع، كما ان التاريخ المتوقع بان تدخل المرحلة الاولى من المشروع فيه للخدمة سيكون خلال عام 2015، موضحا ان الطاقة الانتاجية المتوقعة للمحطة تبلغ 1500 ميغاواط، و100 مليون غالون امبراطوري يوميا.

المواصفات العالمية

من جانبه، اشار وكيل وزارة الكهرباء والماء، احمد الجسار، الى ان الوزير الابراهيم حريص على زيارة هذه المشاريع الحيوية والاطمئنان على سير العمل فيها بصورة مباشرة، متوقعا أن يتم الانتهاء من الأعمال في مشروع مياه ميناء عبدالله، خلال شهر سبتمبر من العام المقبل.

واضاف الجسار: إن المياه المستخدمة، والتي تصل إلى المستهلكين مطابقة للمواصفات العالمية، حيث إن المشروع سيضيف الكميات التي تصل اليه، الى مجمع مياه غرب الفنيطيس، ومن ثم الى عموم المستهلكين، مبينا استمرار المشاريع، وانشاء الخزانات واخرى مصاحبة لها، موضحا ان الجهود متواصلة لايصال المياه، لعموم المستهلكين من دون اي عوائق تُذكر فيها.

مكونات مشروع مجمَّع المياه

قال مهندس مشروع مجمع توزيع المياه في ميناء عبدالله «2» ناصر الديحاني، إن المشروع يتكون من 5 مبانٍ رئيسية، حيث توجد مبانٍ للضخ والخلطً والمختبر والكونترول ومبانٍ مصغرة، مبينا وجود 8 خزانات رئيسية جديدة تم دخولها للخدمة قبل فترة، حيث تبلغ سعة كل منها 55 مليون غالون امبراطوري للتخزين في ميناء عبدالله.

ولفت، الى ان بداية المشروع كانت في شهر يناير 2011، حيث من المتوقع أن يتم إنجازه خلال شهر سبتمبر من العام المقبل، مشيرا الى ان سعة التخزين من المياه تبلغ 274 مليون غالون امبراطوري، موزعة على 8 مضخات، سعة كل منها 34 مليون غالون امبراطوري، مبينا أن تكلفة المشروع تبلغ 72 مليون دينار و451 الف دينار، موضحا أن المجمع يستقبل المياه من الزور، ومن ثم يتم إرسالها الى مجمع مياه غرب الفنيطيس، ومن المتوقع أن يتم إرسالها إلى ميناء عبدالله في المستقبل القريب.

بسم الله الرحمن الرحيم

يَا أَيَّتُهَا النَّفْسُ الْمُطْمَئِنَّةُ ارْجِعِي إِلَى رَبِّكِ رَاضِيَةً مَّرْضِيَّةً فَادْخُلِي فِي عِبَادِي وَادْخُلِي جَنَّتِي

صدق الله العظيم

مشاركة عزاء

أبناء المرحوم

محمد يوسف السميط

يتقدمون

بخالص العزاء وصادق المواساة إلى

أبناء المرحوم

أحمد عبدالمحسن العبدالكريم

لوفاة فقيدهم المغفور له بإذن الله تعالى

والدهم

سائلين المولى عز وجل أن يتغمد الفقيد بواسع رحمته ويسكنه فسيح جناته ويلهم أهله وذويه الصبر والسلوان

إنا لله وإنا إليه راجعون

وزارة العدل

إعلان عن بيع عقار بالمزاد العلني

تعلن إدارة الكتاب بالمحكمة الكلية عن بيع العقار الموصوف فيما يلي بالمزاد العلني وذلك يوم الخميس الموافق ٢٠١٣/١٠/١٠ م - قاعة - ٥٢ - بالدور الثاني بقصر العدل الساعة التاسعة صباحاً - وذلك تنفيذاً لحكم المحكمة الصادر في الدعوى رقم ٢٠١٢/٢١٦ بيوع /٣.

المرفوعة من: خالد فؤاد عبدالحسين حسن

ضد: ١ - ناديه فؤاد عبدالحسين حسن
٢ - ليلي فؤاد عبدالحسين حسن
٣ - علي فؤاد عبدالحسين حسن
٤ - جواد فؤاد عبدالحسين حسن
٥ - احمد فؤاد عبدالحسين حسن
٦ - محمد فؤاد عبدالحسين حسن
٧ - احلام فؤاد عبدالحسين حسن

أولاً: أوصاف العقار:

يقع العقار في منطقة ابرق خيطان قسيمة رقم ٣٢ من المخطط رقم ٢٦٣٢٠ قطعة رقم ٣٧ ومساحته ١٥٧م٢ ويمثل الوثيقة رقم ٢٠٠٢/٢٠٧٠

١ - العقار عبارة عن منزل سكن خاص مكون من طابقين ويقع على جزء من شارع فرعي.
٢ - المنزل مكسي من الخارج بالموزاييك لون ابيض وهو بناء قديم تم تجديده.
٣ - الطابق الأرضي من المنزل يحتوي على ٤ غرف + ٢ حمام + مطبخ تحضيري + مطبخ رئيسي، أما الطابق الأول فيحتوي على ٤ غرف + ٢ حمام + مطبخ تحضيري.
٤ - مساحة المنزل ١٥٧م٢ حسب وثيقة العقار رقم ٢٠٧٠ المؤرخة ٢٠٠٩/٢/٩ مشاع.

ثانياً: شروط المزاد:

أولاً: يبدأ المزاد بثمن أساسي قدره (مائة واثنان وأربعون ألف ومائة وخمسة وخمسون دينار كويتي) ويشترط للمشاركة في المزاد سداد خمس ذلك الثمن على الأقل بموجب شيك مصدق من البنك المسحوب عليه أو بموجب خطاب ضمان من أحد البنوك لصالح إدارة التنفيذ بوزارة العدل.
ثانياً: يجب على من يعتمد القاضي عطاءه أن يودع حال انعقاد جلسة البيع كامل الثمن الذي اعتمد والمصروفات ورسوم التسجيل.
ثالثاً: فإن لم يودع من اعتمد عطاءه الثمن كاملاً وجب عليه إيداع خمس الثمن على الأقل وإلا أعيدت المزايدة على ذمته في نفس الجلسة على أساس الثمن الذي كان قد رسا به البيع.
رابعاً: في حالة إيداع من اعتمد عطاءه خمس الثمن على الأقل يؤجل البيع مع زيادة العشر.
خامساً: إذا أودع المزايد الثمن في الجلسة التالية حكم برسو المزاد عليه إلا إذا تقدم في هذه الجلسة من يقبل الشراء مع زيادة العشر مصحوباً بإيداع كامل ثمن المزاد ففي هذه الحالة تعاد المزايدة في نفس الجلسة على أساس هذا الثمن.
سادساً: إذا لم يقم المزايد الأول بإيداع الثمن كاملا في الجلسة التالية ولم يتقدم احد للزيادة بالعشر تعاد المزايدة فورا على ذمته على أساس الثمن الذي كان قد رسا به عليه في الجلسة السابقة ولا يعتد في هذه الجلسة بأي عطاء غير مصحوب بإيداع كامل قيمته. ويلزم المزايد المتخلف بما ينقص من ثمن العقار.
سابعاً: يتحمل الراسي عليه المزاد في جميع الحالات رسوم نقل وتسجيل الملكية ومصروفات إجراءات التنفيذ ومقدارها ٢٠٠ د.ك وأتعاب المحاماة والخبرة ومصاريف الإعلان والنشر عن البيع في الصحف اليومية.
ثامناً: ينشر هذا الإعلان تطبيقاً للقانون وبطلب المباشرين لاجراءات البيع وعلى مسئوليتهم دون أن تتحمل إدارة الكتاب بالمحكمة الكلية أية مسئولية.
تاسعاً: يقر الراسي عليه المزاد انه عاين العقار معاينة نافية للجهالة.

تنبيه:
١ - ينشر هذا الإعلان عن البيع بالجريدة الرسمية طبقاً للمادة ٢٦٦ من قانون المرافعات.
٢ - حكم رسو المزاد قابل للاستئناف خلال سبعة أيام من تاريخ النطق بالحكم طبقا للمادة ٢٧٧ من قانون المرافعات.
٣ - تنص الفقرة الأخيرة من المادة ٢٧٦ من قانون المرافعات انه «إذا كان من نزعت ملكيته ساكنا في العقار بقي فيه كمستأجر بقوة القانون ويلتزم الراسي عليه المزاد بتحرير عقد إيجار لصالحه بأجرة المثل».

ملحوظة هامة: يحظر على جميع الشركات والمؤسسات الفردية المشاركة في المزاد على القسائم أو البيوت المخصصة لأغراض السكن الخاص عملاً بأحكام المادة ٢٣٠ من قانون الشركات التجارية المضافة بالقانون رقم ٩ لسنة ٢٠٠٨.

المستشار/ رئيس المحكمة الكلية

تقارير «الأمانة» سجلت تراجعاً ملحوظاً في أداء اللجان المؤقتة

هل يقع المجلس في «مطب» التوسع في تشكيل اللجان؟

محمد سندان وطارق العيدان

مطلع كل دور انعقاد تطل إشكالية التوسع في تشكيل اللجان البرلمانية المؤقتة في ضوء السوابق النيابية بشأن تعثر نصاب اللجان وقلة إنتاجيتها لعدم تناسبها عدديا مع قدرة النواب.

المؤشرات الأولية تؤكد تبني النواب لتشكيل حزمة من اللجان المؤقتة بما يشي بوقوع المجلس مجدداً في مطب التوسع في تشكيل اللجان، حيث يستعد عدد من النواب لتقديم مقترحات بتشكيل عدد من اللجان المؤقتة مع بداية دور الانعقاد على رأسها لجان الإسكان والرياضة وذوي الاحتياجات الخاصة والمرأة والأسرة والبدون.

وأظهرت الدراسات، التي أعدتها إدارة التنسيق والمتابعة بقطاع اللجان في الأمانة العامة لمجلس الأمة نهاية الفصل التشريعي عن المجلس المبطل الثاني، تراجعا واضحا في أداء اللجان المؤقتة من حيث اكتمال النصاب وانجازاتها التشريعية. كما سجلت تلك الدراسات التراجع ذاته في أداء اللجان على مدى أكثر من فصل تشريعي، فضلا عن شكوى رفعتها أمانة المجلس إلى الرئاسة من عدم قدرتها على توفير الطاقم الفني لتغطية كم اللجان المتزايد في وقت تشكو تلك اللجان تعثر انعقادها بسبب غياب النصاب.

النائب رياض العدساني توقع أن يتوسع مجلس الأمة في دور الانعقاد المقبل في تشكيل اللجان المؤقتة، مشدداً على ضرورة تشكيل لجان مؤقتة تهتم بشؤون الإسكان والرياضة وذوي الاحتياجات الخاصة.

● مبارك الحريص

● حسين القويعان

● محمد الجبري

● رياض العدساني

وقال العدساني لـ القبس إن القضية الإسكانية من القضايا الرئيسية التي يعاني منها المواطنين والشباب في الفترة الحالية، ومن المفترض أن تبدأ الحكومة بتحرير الأراضي الفضاء، وان تساهم في الحد من ارتفاع أعداد المواطنين المتقدمين للاستفادة من الرعاية السكنية.

وعن ذوي الاحتياجات الخاصة، أكد العدساني ان هناك نحو 30 ألف كويتي من ذوي الاحتياجات الخاصة يستحقون الرعاية والاهتمام، وهي قضية إنسانية رئيسية ومهمة، وتستحق العناية.

وأشار إلى أنه سيتبنى مع بداية دور الانعقاد المقبل تشكيل لجنة للشباب والرياضة لكونها قضية مهمة وتتعلق بالشباب، وانه يحمل ملف خصخصة الأندية والاحتراف الكلي، لكونها أصبحت ضرورة ملحة للتقدم على المستوى الرياضي.

وكشف العدساني انه سيتقدم بطلب تشكيل لجنة تحقيق لاستئناف اعمال لجنة التحويلات الخارجية، واستكمال التحقيق في قضايا تهريب الديزل وتجارة الإقامات وصفقات شركة شل والداو.

مراعاة النصاب

بدوره، أشار النائب مبارك الحريص إلى أنه يؤيد تشكيل بعض اللجان المؤقتة المعتادة مثل لجنة الشؤون الإسكانية، إلا انه من الضروري الوضع في الحسبان عند تقديم طلبات تشكيل اللجان مهامها المنوطة بها، والحرص على استكمال النصاب.

وأوضح الحريص لـ القبس أن المجالس السابقة المتعاقبة شهدت تشكيل لجان مؤقتة عديدة لم يكتمل نصابها ولم تؤد الدور المأمول منها، مشددا على ضرورة الاستفادة من تلك التجارب مستقبلاً.

> الإسكان والمرأة والرياضة و«البدون» على رأس الطلبات النيابية
>
> التجارب السابقة تؤكد تراجع الإنتاج بزيادة العدد

لجنة «البدون»

من ناحيته، أكد النائب محمد الجبري أهمية تشكيل اللجان المؤقتة خلال دور الانعقاد المقبل، وانه سيقف داعما لتشكيل لجنة المرأة والأسرة، وذلك انتصاراً لحقوق المرأة الكويتية استناداً للدستور الذي ساوى بين الرجل والمرأة في الحقوق والواجبات والمواطنة، الى جانب تشكيل لجنة خاصة لغير محددي الجنسية.

اللجنة الاسكانية

من جهته، أعلن النائب فيصل الكندري أنه سيتقدم بمقترح بتشكيل لجنة برلمانية تعنى بالقضية الإسكانية في بداية دور الانعقاد المقبل.

بدوره، اكد النائب حسين القويعان أنه يؤيد التوسع في تشكيل اللجان المؤقتة خلال دور الانعقاد المقبل، وذلك لبحث القضايا العديدة التي قد لا تستطيع اللجان الدائمة بحثها. وقال القويعان لـ القبس انه رغم كثرة فقدان نصاب اللجان المؤقتة فاننا نقف مع تشكيلها ان كانت ستبحث قضايا مهمة، منبها الى ان النواب تقدموا بتشكيل ثلاث لجان مؤقتة خلال دور الانعقاد الماضي، الا انه تم تأجيلها الى دور الانعقاد المقبل، وهي لجان البدون والإسكان وذوو الاحتياجات الخاصة، ونتطلع الى تشكيل المزيد من اللجان لإثراء العمل البرلماني.

«المالية» تسلمت تعديلات الحكومة على الـ B.O.T

بيّن رئيس لجنة الشؤون المالية والاقتصادية في مجلس الامة النائب فيصل الشايع ان اللجنة ناقشت امس تعديلات، كان بنك الكويت المركزي قد تقدم بها منذ فترة، لفتح فروع للبنوك الاجنبية الموجودة في الكويت، موضحا انهم بحاجة الى موافقة المجلس لتعديل نص قانوني لديهم، وهو امر جيد من وجهة نظرنا، بأن تكون لهم فروع في الكويت، بشكل لا يضر بالبنوك المحلية.

وقال الشايع إن الاجتماع ناقش كذلك طلبات الحكومة لموافقة المجلس على زيادة رأسمال ثلاثة بنوك اسلامية، تساهم بها هيئة الاستثمار باسم الكويت، رغم ان بعضها يحمل موافقة سابقة للمشاركة بزيادة رأس المال بما لا يزيد على 7 في المائة من حصة الكويت «لكن الهيئة رأت ان التاريخ قديم وارادت ان تحتاط في هذا الامر، ولذلك طلبوا موافقة جديدة»، واللجنة الفرعية طلبت منهم بعض البيانات لتعرض على «المالية»، ومن ثم تحصل على الموافقة.

وبيّن الشايع أن الاجتماع كان قد تحول الى اللجنة الفرعية، بسبب عدم اكتمال النصاب بحضور النائبين راكان النصف ومحمد الجبري الى جانبنا، لافتا إلى أنه قد حضر الاجتماع نائب محافظ البنك المركزي يوسف العبيد وممثل الهيئة العامة للاستثمار بدر العجيل وفرق حكومية. من جانب آخر، علق الشايع على تحذيرات صندوق النقد الدولي من عجز الموازنة العامة في الكويت في عام 2018 بقوله: اذا كان رأي صندوق النقد الدولي الذي طرح في الاجتماع المشترك للجنة الميزانيات والحساب الختامي والمالية والتشريعية امس الاول بحاجة الى قرارات او تعديلات قوانين او تشريعات جديدة بشكل يمثل وقاية من التخوفات التي ذكرها الصندوق فنحن على استعداد لاتخاذ قرار في هذا الصدد.

ومن جهة اخرى، اوضح الشايع ان تعديلات قانون الـ B.O.T ما زالت تبحث عند فريق العمل المشترك من الحكومة واللجنة المالية، وبالامس وصلت الينا تعديلات الحكومة بهذا الخصوص، واضيفت للصيغة التوافقية التي كانت في المجلس المبطل من 23 مادة جديدة ليصبح القانون على اثرها باجمالي 40 مادة تقريبا.

وأضاف «ستعقد عدة جلسات لفريق العمل المشترك للاتفاق على التعديلات المقدمة من الحكومة ليعرض على اللجنة المالية بوجود وزير المالية للمناقشة النهائية».

● الشايع والكندري خلال الاجتماع

الطاحوس: الرشيدي قطعت شعرة معاوية وترفض التعاون

استغرب النائب أسامة الطاحوس لا مبالاة وزيرة الشؤون الاجتماعية والعمل ذكرى الرشيدي، إزاء الأسئلة والتصريحات التي اثيرت حول وضع ابناء وزارة الشؤون من مقيمي دور الرعاية، وعدم نزولها إليهم للاستماع لاوضاعهم او حتى فتح التحقيق في حادثة الشابة والشاب من نزلاء الدار اللذين توفيا أخيرا. وأكد الطاحوس ان وزارة الشؤون الاجتماعية والعمل قطعت شعرة معاوية وردت يد التعاون حول هذه القضية والقضايا المرتبطة بعمل هذه الوزارة.

واضاف: من المؤسف ان وزارة الشؤون الاجتماعية والعمل لا تزال تمارس نوعا من التكتيم واللامبالاة حول الحوادث التي طالت ارواح المشمولين بالرعاية الاجتماعية من من قاطني دور الرعاية التابعة للوزارة، ورغم كل المساعي لحل هذه القضايا بشكل ودي فإن وزيرة الشؤون بعيدة كل البعد عن التعاون حتى في هذه القضية الإنسانية المتعلقة بأبناء الشؤون، وغيرها من القضايا المهمة المتعلقة بالوزارة.

النصف: ما أسس إنهاء «البترول الكويتية» خدمات القياديين؟

وجه النائب راكان النصف سؤالا الى نائب رئيس مجلس الوزراء وزير النفط فيما يخص انهاء خدمات القياديين في مؤسسة البترول الكويتية وشركاتها التابعة، مطالبا بافادته بالاسس الادارية والقانونية التي استند عليها قرار مجلس ادارة مؤسسة البترول الكويتية لانهاء خدمات القياديين بتاريخ 20 مايو 2013 ممن لم يكملوا مدة 30 سنة خدمة بالعمل وأسماء وخبرات جميع القياديين، ونسخة من القرارات الصادرة بخصوص ذلك، وايضا الاسس والقرارات الادارية والقانونية التي تم تعيين القياديين الجدد واسمائهم وخبراتهم والوظائف التي تم تعيينهم عليها ونسخ من جميع المستندات الخاصة بذلك، وافادته كذلك بأي تظلم قدم للوزير بخصوص انهاء اي من القياديين، ورد المؤسسة عليه ان تم الرد واي نزاع قانوني بخصوص ذلك.

● راكان النصف

وطالب النصف بتزويده بالقرارات الادارية والاسس القانونية واسباب نقل او تعيين الموظفين او المديرين بالتعميم الاداري تاريخ 8 سبتمبر 2013، وأسماء وخبرات الموظفين بمؤسسة البترول وشركاتها التابعة الذين تم نقلهم او تعيينهم بالوظائف الجديدة، والوصف الوظيفي لجميع الوظائف السابقة والحالية لهم وبيان الشروط المطلوبة لكل من الوظائف. كما طالب بقرارات دمج الادارات والقطاعات المختلفة في مؤسسة البترول والشركات التابعة، والدراسات التي تمت والاستراتيجيات الموضوعة لاتخاذ هذه القرارات، مع بيان الفترة الزمنية الموضوعة للانتهاء من هذه القرارات حتى تطبيقها.

.. ويقترح والشايع تخصيص 5% من أراضي الدولة للرعاية السكنية

تقدم النائبان راكان النصف وفيصل الشايع باقتراح بقانون في شأن تخصيص نسبة من الاراضي المملوكة للدولة لاغراض الرعاية السكنية.

ونص المقترح على ان تخصص نسبة 5% من الاراضي الفضاء المملوكة للدولة في تاريخ العمل بهذا القانون لاغراض الرعاية السكنية، ويصدر مجلس الوزراء خلال سنة من تاريخ العمل بهذا القانون القرارات التنفيذية اللازمة لتحرير تلك الاراضي من اي تخصيص لاي جهة كانت، وتوضع خالية من اي عوائق مادية او ادارية تحت تصرف المؤسسة العامة للرعاية السكنية لاستغلالها في تنفيذ مشروعات الرعاية السكنية.

تفاعلاً مع وثائق قدمتها تثبت تجاوزاتها

الطريجي: الحجرف يحيل قيادية في «التربية» إلى التقاعد

أشاد النائب عبدالله الطريجي بسرعة استجابة وزير التربية وزير التعليم العالي د. نايف الحجرف لكل الملاحظات التي اثارها في وقت سابق حول احدى قياديات وزارة التربية، وسلمه حولها كل الوثائق التي تدعم ملاحظاته حول تجاوزاتها، متمنياً في الوقت ذاته ان يحذو اعضاء السلطة التنفيذية حذو وزير التربية بسرعة الاستجابة للملاحظات النيابية التي تثار حول اركان الجهاز التنفيذي بالدولة من منطلق التعاون بين السلطتين.

وقال الطريجي في البداية اتقدم بالشكر لسمو رئيس مجلس الوزراء الشيخ جابر المبارك، وكذلك وزير التربية وزير التعليم العالي على سرعة الاستجابة للملاحظات التي اثرتها وهي مدعمة بالوثائق تثبت قيام احدى قياديات وزارة التربية بتجاوزات ادارية، مشيراً الى انه التقى بوزير التربية حول هذه التجاوزات التي لم يكن يعلم بها وحجبت عنه، واليوم احد القرارات التي اتخذت من قبله احالة هذه القيادية للتقاعد بما يؤكد ما اثرته حولها.

واعرب الطريجي عن ثقته بالسواد الاعظم من العاملين بوزارة التربية بانهم على قدر من الكفاءة، لكنه في الوقت ذاته لن يتوانى عن اثارة اي تجاوزات او مخالفات تتم من قبلهم او من قبل العاملين باي وزارة من أصحاب المناصب القيادية.

الجيران: تشديد الرقابة على المقاهي

دعا النائب د. عبدالرحمن الجيران وزير الداخلية إلى أهمية تشديد الرقابة على المقاهي وصالات الترفيه (البلياردو) في الرقعي وأسواق القرين والسالمية وحولي والجهراء، حيث لوحظ تزايد أعداد الأحداث المترددين على هذه المقاهي وما فيها من غرف مظلمة يتم فيها تجاوز القانون وتعرض الأحداث لأسباب الانحراف.

وطالب الجيران بضرورة تطبيق القانون ومعاقبة المسؤولين عن المقاهي العابثين بآداب المجتمع وأخلاقه وقيمه، اللاهثين وراء المادة، داعياً إلى تشديد التفتيش والتدقيق والرقابة على العمارات المشبوهة والتي تتخذ أوكاراً للرذيلة والانحراف والشذوذ وهي بمنزلة مصيدة للشباب لتدمير مستقبلهم ومستقبل أسرهم.

العدساني يهدد باستجواب المبارك «إسكانياً»

كشف النائب رياض العدساني عن أنه سيتقدم باستجواب لرئيس مجلس الوزراء في اول جلسة لمجلس الامة في دور الانعقاد المقبل اذا لم تكن القضية الاسكانية على رأس اجندة برنامج عمل الحكومة.

من جهة اخرى، قال العدساني ان على وزير المالية ان يلتفت الى قضايا التحويلات الخارجية وممارسات البنك المركزي والاستثمارات الخارجية والهيئة العامة للاستثمار والتأمينات الاجتماعية.

رئيس البرلمان العربي: المجتمع الدولي مسؤول عن فشل حل الأزمة السورية

القاهرة - حمل رئيس البرلمان العربي أحمد محمد الجروان المجتمع الدولي أمس الأربعاء مسؤولية فشل التوصل لحل الأزمة السورية بعد مرور أكثر من عامين ونصف العام على تفجرها.

جاء ذلك قبل مغادرة الجروان القاهرة متوجها إلى دبي بعد زيارة لمصر استغرقت أسبوعا ترأس خلالها فعاليات مكتب ولجان البرلمان العربي والإعداد للانعقاد الثاني للفصل التشريعي الأول المقرر الشهر المقبل، لبحث تطورات الوضع في المنطقة العربية ودعم العمل العربي المشترك.

وقال الجروان: «بحثت لجنة الشؤون السياسية والخارجية والأمن القومي التابعة للبرلمان العربي ثلاث قضايا رئيسية جاء في مقدمتها القضية الفلسطينية التي تعتبر قضية الأمة العربية والإسلامية الأولى».

عبدالله: قضايا كثيرة تستوجب المساءلة السياسية

كشف النائب خليل عبدالله عن وجود قضايا كثيرة في الدولة تتطلب القيام بمساءلات سياسية من قبل النواب بحق الوزراء المعنيين عن تلك القضايا. وقال عبدالله إن على الحكومة الانتباه إلى وزرائها ومراقبة المشاريع، خصوصاً المليارية التي تكلف الدولة الكثير، وسبق أن تحدثت عنها وزيرة التنمية عندما كانت نائبة قبل ذلك، لافتاً إلى أن ما قاله البنك الدولي عن وضع الكويت غير صحيح، والنواب «أبخص» بمصلحة البلد. وأكد أن مشكلات البلاد وقضاياها كثيرة، والسؤال الذي يطرح نفسه من المتسبب في عرقلة الحلول الخاصة بهذه المشكلات؟ هل هي بفعل فاعل أم لا؟ موضحاً أنه إذا كانت كذلك، فيجب أن يحاسب هذا الفاعل، وإذا كان السبب إمكاناتنا، فإننا نحتاج إلى العلاج.

وعن قضية البدون، طالب عبدالله الحكومة بفتح باب التقاضي أمام البدون ليأخذ كل صاحب حق حقه بعيداً عن الظلم.

وانتقد مباحثات لجنة الميزانيات مع البنك الدولي، متسائلاً: هل نحن بحاجة إلى هذا البنك ليعلمنا أو يوصينا على بلدنا؟ وهل يعلم البنك أسعار النفط في عام 2018؟

الهاجري يقترح إلزام الحكومة بنصف مصروفات الطلبة

تقدّم النائب ماضي الهاجري باقتراح بقانون لتعديل بعض مواد القانون رقم 1 لسنة 2012، في شأن إنشاء وتأسيس محفظة استثمارية لدعم وتشجيع الطلبة الدارسين على نفقتهم الخاصة.

ونصّ المقترح على أن تلتزم الدولة بسداد نصف المصروفات المقررة لدراسة الطلبة الكويتيين الدارسين في البلاد في غير جامعة الكويت أو معاهد الهيئة العامة للتعليم التطبيقي والتدريب خلال مرحلة دراستهم الجامعية، على أن تتكفل الدولة بكامل المصروفات حال تفوق الطالب، ويحرم منها الطالب الراسب خلال العام الدراسي الذي رسب فيه، وذلك وفق الضوابط التي يحددها قرار وزير التعليم العالي.

يوم للتوعية بزراعة القوقعة

كونا - يقيم مركز سالم العلي لعلاج السمع والنطق بعد غد (السبت) يوماً توعويا لأولياء امور اطفال زارعي اجهزة القوقعة، بمشاركة خبراء عالميين، وقالت رئيسة قسم السمع والنطق بالمركز د. عبير الهيفي إن اليوم سيشمل العديد من الفعاليات والمحاضرات التثقيفية وورش العمل لأولياء الامور، التي تختص بآخر المستجدات والتطورات في مجال زراعة القوقعة.

تربويون يلتفون على قرارات التقاعد الإجباري

تعطيل إنجاز الأعمال لإحراج الحجرف

لؤي شعبان

فيما اعتمد نائب رئيس مجلس الوزراء وزير المالية رئيس مجلس الخدمة المدنية الشيخ سالم عبد العزيز الصباح قرارات بإحالة 3 وكلاء مساعدين في وزارة التربية الى التقاعد، هم وكيل التعليم النوعي محمد الصايغ ووكيل الانشطة راضي العويد ووكيل التخطيط والمعلومات دعيج الدعيج، تقدمت امس مدير عام منطقة الجهراء التعليمية رقية حسين بطلب احالتها للتقاعد، بعد مرور اقل من 24 ساعة فقط على احالة وزير التربية وزير التعليم العالي د. نايف الحجرف وكيلة الوزارة مريم الوتيد والوكلاء المساعدين الثلاثة الى التقاعد.

وتعتبر رقية حسين، ثاني مديرة منطقة تعليمية تتقدم خلال هذه السنة، بطلب احالتها للتقاعد بعد تقدم مدير عام منطقة العاصمة التعليمية السابقة يسرى العمر بطلب احالتها للتقاعد على خلفية تسريب الاختبارات خلال العام الدراسي الماضي.

الالتفاف على القرار

وفي اطار عاصفة الاقالات والاستقالات في وزارة التربية، حذرت مصادر تربوية مسؤولة من محاولة بعض التربويين الالتفاف على قرارات الوزير، خصوصا اولئك الذين تشملهم قرارات الاحالة للتقاعد حالياً (ممن تجاوزوا 35 عاما) او ستشملهم مستقبلا، الذين تتجاوز خدمتهم حاجز الثلاثين عاما.

وتحدثت المصادر في هذا السياق،

رقية حسين تتقدم بطلب إحالتها إلى التقاعد

عن محاولة بعض القياديين التربوية الالتفاف على قرار الوزير الحجرف، المتعلق بالتقاعد الاجباري، وسعيهم لتفريغ هذا القرار من محتواه، عبر العديد من الطرق، ابرزها ارباك بدء العام الدراسي الجديد، وعدم انجاز كافة الامور المتعلقة باستعداد المدارس بالصورة المطلوبة، في محاولة اظهار ان سبب ذلك هو قرارات الوزير الاخيرة.

وذكرت المصادر ان استعدادات المدارس كشفت جوانب قصور عديدة، في جانب الاستعدادات وتحديدا في امور الصيانة، وعدم توافر العمالة داخل المدارس.

تكتيك

ولم تستبعد المصادر ان جوانب القصور هذه ارتكبت بتعمد وبقرار مسبق من هؤلاء التربويين الذين ساءهم توجه الوزير وجديته في تنفيذ قرار الاحالة للتقاعد الاجباري، وآثروا الانتقام بطريقة او بأخرى.

كما ابدت مصادر استغرابها من توجه قياديين كثر لاخذ اجازات في وقت ذروة العمل، في تكتيك مدروس للهروب من شبح خيار الاقالة الاجباري.

ناظم المسباح: مطلوب منع الدروس الخصوصية ورفع مستوى المعلمين

بمناسبة بدء العام الدراسي الجديد وجه الداعية الإسلامي الشيخ الدكتور ناظم المسباح 4 رسائل لأطراف العملية التربوية. وشدد على ضرورة الاستعانة بخبراء الميدان في عملية تطوير ونهضة التعليم، فمن المؤسف أن نرى أحيانا بعض القرارات التي تمس صلب العملية التعليمية وبعض التغييرات في المناهج، وأهل الميدان آخر من يعلمون، مشدداً على أن التطوير والتغيير في المناهج يجب ألا يمسا الثوابت الشرعية لدولة الكويت المسلمة السنية المالكية، والتي نص الدستور فيها على الأخذ بالشريعة الإسلامية، مطالبا بضرورة أن تكون جميع القرارات مدروسة وتطبق على مراحل مناسبة حتى لا تحدث نتائج عكسية على العملية التعليمية برمتها، موضحاً أن للوزارة دوراً أساسياً في محاربة الدروس الخصوصية، ليس فقط بملاحقة المعلمين الخصوصيين ولكن بالعمل على استغناء الطلاب عن هذه الدروس، فالأسرة لا يمكن أن تلجأ الى الدروس الخصوصية إذا قامت الوزارة برفع أداء المعلمين وإيجاد وسائل حديثة لتقوية الطلاب، سواء عبر الانترنت أو التلفاز أو تسهيل وجود معاهد مجانية للتقوية تكون تابعة للوزارة ويعمل فيها مدرسون لديهم قدرات عالية على توصيل المعلومة للطلاب.

ووجه د. المسباح رسالة إلى المعلمين قال فيها: أنتم مؤتمنون على تربية أبنائنا قبل تعليمهم، مشيرا إلى أن الطالب يقبل من المعلم ما لا يقبله من الأم والأب، ولذلك تعظم المسؤولية عليكم لأنكم تسيرون على خطى سيد الأولين والآخرين معلم الناس الخير محمد صلى الله عليه وسلم، مبيناً أن الإخلاص في العمل هو مفتاح النجاح وأن الإتقان ينمي أهم ثروة في البلاد وهي الثروة البشرية.

وأوضح أن على أبنائنا الطلاب أن يعلموا أن المعلمين في مقام الوالدين وأنهم وإن بدر منهم شي من الانفعال غير المقصود فهم في النهاية بشر عليهم ضغوط كثيرة وعلينا أن نتفهم ذلك ونقدر لهم جهودهم ووقوفهم الساعات الطويلة للتعليم والتدريس، موجها دعوته الى كل الطلاب بالدراسة اليومية في البيت وعدم تأخير الدراسة لوقت الامتحانات، لأن تراكم الدروس يسبب عبئا ثقيلا بينما المذاكرة اليومية ولو لساعة تخفف عن الطالب وتقربه من درجات التفوق.

وناشد د. المسباح أولياء الأمور متابعة أبنائهم، مؤكداً أن غيابهم يساهم في تأخرهم ويضر بالطالب فلا يعقل أن بعض أولياء الأمور لا يعرف في أي صف يدرس ابنه أو ابنته بل ويتم استدعاؤه عدة مرات للمدرسة ولا يذهب ولا يرسل أحدا نيابة عنه، بل ومن المؤسف أن بعض أولياء الأمور يقوي شوكة الطالب على معلمه بينما كان الأوائل يقولون للمعلم «لك اللحم ولنا العظم» وهو كناية عن أن المعلم كالوالد في حقه واحترامه.

وفد الصيدلة التقى وزير الصحة:

مطالبة بوقف حصول الشركات والأفراد على رخصة صيدلية أهلية

● العبدالله مع وفد الصيدلة

استقبل وزير الدولة لشؤون مجلس الوزراء وزير الصحة الشيخ محمد العبدالله مجموعة من الصيادلة في مكتبه أمس، لمناقشة المواضيع والقضايا التي تخص الصيدلة وقطاعاتها وكل المشاكل التي تتعلق بطبيعة عملهم.

وقال عضو جمعية الصيدلة الكويتية نواف الحربي في تصريح صحفي، انه جرى بحث العديد من المواضيع بينها ايقاف فكرة حصول الشركات أو الأفراد على رخصة صيدلية أهلية وايجاد البديل، والذي يعتبر من المواضيع المهمة، فضلاً عن مناقشة رفع البصمة عن صيادلة القطاع الحكومي.

واضاف الحربي، انه تمت مناقشة قضية تعيين خريجي كلية الصيدلة من جامعة الكويت من غير الكويتيين بالإضافة الى مناقشة منح 18 راتباً شهرياً مكافأة نهاية الخدمة لمن أمضوا 30 عاماً في الخدمة الوظيفية كصيادلة، وتعيين الصيادلة الكويتيين في شركات الأدوية، تماشياً مع النسبة المقررة من دعم العمالة الوطنية.

باحث قانوني

ولفت الحربي الى أهمية طلب إضافة باحث قانوني من قبل ديوان الخدمة المدنية، كعضو في لجنة المفاضلة لشغل المناصب الإشرافية، مؤكداً انه تمت مناقشة هذا الموضوع مع الوزير العبدالله الذي أبدى استحسانا لكل المواضيع والقضايا التي نوقشت، لافتاً الى مناقشة تخصيص بدل إيجار للصيادلة العاملين بالقطاع الأهلي.

وأشار الى ان الوزير العبدالله تفهم هموم وقضايا الصيادلة ومطالباتهم، ووعد بحل كل المشاكل التي تواجههم، وتذليل العقبات جميعها للتسهيل عليهم.

الكويت للجنة متابعة اتفاقية حقوق الطفل

رعاية صحية للأطفال قبل ولادتهم

جنيف - كونا - أكدت الكويت امس ان جهودها في مجال حقوق الطفل سارت وفق منهجية ارتكزت إلى جوانب مؤسسية وتشريعية وقانونية وخدمية.

جاء ذلك في كلمة ألقاها مندوب الكويت الدائم لدى الامم المتحدة في جنيف السفير ضرار عبدالرزاق رزوقي امام لجنة الامم المتحدة لمتابعة اتفاقية حقوق الطفل.

وقال رزوقي «ان الكويت انشأت عدة آليات وطنية تعمل في مجال حقوق الانسان من بينها اللجنة العليا لحقوق الإنسان المشكلة منذ عام 2008 وتضم عددا من الوزارات والهيئات الحكومية وخبراء وأكاديميين اضافة الى المجلس الأعلى للأسرة المشكل عام 2005 لمراجعة القوانين والخطط الخاصة بالطفل والمرأة والأسرة».

واوضح ايضا «وجود لجنة شؤون المرأة المشكلة عام 2002 والتي تختص بمتابعة شؤون المرأة على الصعيدين المحلي والدولي والجهاز المركزي لمعالجة اوضاع المقيمين بصورة غير قانونية 2010 فضلا عن اشهار أكثر من جمعية أهلية تختص بحقوق الانسان واخرى تعنى بالطفولة».

ولفت السفير الكويتي الى انشاء آليات أخرى كديوان حقوق الإنسان وانشاء مجلس اعلى يعنى بشؤون وتأمين الحماية القانونية للطفل وحمايته من المخاطر أو الإساءة أو الاعتداء وذلك لتنفيذ التعهدات الدولية التي قبلتها الكويت أثناء مراجعة تقريرها الوطني الأول أمام مجلس حقوق الإنسان في مايو 2010.

واشار الى وجود مشروع قانون متكامل ينظم حقوق الطفل من النواحي الاجتماعية والصحية والتعليمية والذي جاء منسجما مع روح اتفاقية الطفل.

كما اكد رزوقي حرص الكويت على توفير الرعاية الصحية الأولية الوقائية والعلاجية المجانية للطفل حتى قبل ولادته بهدف خفض معدلات الوفيات وغرس السلوك الصحي الايجابي وذلك من خلال الدور الذي تضطلع به مراكز الرعاية الصحية الأولية التي توفر العدالة والمساواة بين كافة الأفراد.

حلقة عمل حول جودة الهواء

يستضيف برنامج الامم المتحدة الاغاثي، بالتعاون مع هيئة البيئة، حلقة عمل حول ادارة جودة الهواء ورصدها، يديرها برنامج الادارة البيئية المتكاملة في الكويت، وذلك في الثامنة من صباح الثلاثاء 24 الجاري في بيت الامم المتحدة بمنطقة مشرف.

ورشة طبية: علاج 590 مريضاً بسرطان البروستاتا سنوياً

كونا - قال نائب رئيس مجلس ادارة الحملة الوطنية للتوعية بمرض السرطان (كان) د. خالد الصالح ان نسب الشفاء من سرطان البروستاتا باتت عالية في حال الكشف المبكر، في ظل التوصل الى تقنيات «التحكم بالجرعة الاشعاعية» داخل الورم، مع ضمان عدم تضرر الاجهزة الحية لما حوله.

وأوضح الصالح في تصريح لـ «كونا» أمس على هامش ورشة «العلاج الاشعاعي المتغير الشدة لسرطان البروستاتا» انه في حال التشخيص والعلاج المبكر لسرطان البروستاتا يستطيع المريض التخلص من هذا المرض والعودة الى وضعه الطبيعي، وكأن شيئاً لم يكن. اما في حال التأخير فقد تتفاقم المشكلة.

وأضاف ان سرطان البروستاتا من الامراض المنتشرة عند الرجال ما فوق خمسين سنة ونسب الشفاء منه عالية في حال الكشف المبكر. وحول ورشة العمل، قال الصالح ان هناك ما يقارب 590 مريضاً يتم علاجهم سنوياً بالعلاج الاشعاعي، بما يزيد على عشرين ألف جلسة اشعاعية كل عام، معتبراً ان العلاج الاشعاعي عنصر فاعل ومؤثر واساسي في معالجة امراض السرطان. وأضاف ان العمل يهتم بإعطاء جرعة اشعاعية عالية للورم وجرعة منخفضة للأجهزة الحية حول الورم، لكي يكون «العلاج أكبر مع ضرر أقل».

نقابة صناعة الكيماويات تدعم مطالب «خدمات القطاع النفطي»

أعلن رئيس نقابة عمال شركة صناعة الكيماويات البترولية حمد العجمي دعمه الكامل لنقابة العاملين بشركة خدمات القطاع النفطي في مطالبها المستحقة والعادلة لعمالهم، من دون انتقاص وفي ما يصب في مصلحة الجميع منهم من دون استثناء والوقوف جانبهم باتخاذ جميع الخطوات الكفيلة بتحقيق ذلك الهدف.

جاء ذلك بعد ما اثير عن نقل تبعية العاملين بشركة خدمات القطاع النفطي الى شركات اخرى.

واكد العجمي في الوقت نفسه ضرورة اشراك ممثلي العمال عند اتخاذ اي اجراءات او قرارات مصيرية تمس العاملين وحقوقهم، وذلك انطلاقا من مبدأ الشراكة ووحدة الأهداف والتطلعات.

بسم الله الرحمن الرحيم
يَا أَيَّتُهَا النَّفْسُ الْمُطْمَئِنَّةُ ارْجِعِي إِلَى رَبِّكِ رَاضِيَةً مَّرْضِيَّةً فَادْخُلِي فِي عِبَادِي وَادْخُلِي جَنَّتِي
صدق الله العظيم

مشاركة عزاء

مبارك جابر الأحمد الصباح
علي العبدالله الخليفة الصباح
يتقدمون بخالص العزاء من
السادة أبناء المرحوم
سليم عثمان
عثمان، ربحي، عمر، صلاح وخالد
لوفاة المغفور لها بإذن الله تعالى
والدتهم
زينب راشد سويدان
سائلين الله أن يتغمد الفقيدة بواسع رحمته
ويسكنها فسيح جناته وأن يلهم ذويها الصبر والسلوان
إنا لله وإنا إليه راجعون

بسم الله الرحمن الرحيم
يَا أَيَّتُهَا النَّفْسُ الْمُطْمَئِنَّةُ ارْجِعِي إِلَى رَبِّكِ رَاضِيَةً مَّرْضِيَّةً فَادْخُلِي فِي عِبَادِي وَادْخُلِي جَنَّتِي
صدق الله العظيم

مشاركة عزاء

أولاد الحاج
حسين غلوم ملا حسين عاشور
النقيب/ علي والأستاذ/ عبدالله
يتقدمون بأحر التعازي القلبية وصادق المواساة من
خوالهم
المهندس/ زهير - الأستاذ/ ناصر - الأستاذ/ عيسى
أبناء المرحوم الحاج/ عبدالعزيز عباس ناصر السيف
وآل السيف الكرام
في الكويت والمملكة العربية السعودية
بوفاة فقيدتهم المغفور لها بإذن الله تعالى
والدتهم
سائلين المولى العلي القدير أن يتغمدها بواسع رحمته
ويسكنها فسيح جناته وأن يلهمنا جميعاً الصبر والسلوان
إنا لله وإنا إليه راجعون

مقالات

أ.د. رباح النجادة

إليك يا معالي وزير الداخلية

● إنها دعوة لوزير الداخلية، للنظر في حالة إنسانية تخص أحد الاخوة «البدون»، علّها تحمل الأمل لهذا الشاب المحروم من كل شيء.

قضيت إجازتي بعيدا عن أرض الكويت الحبيبة، وابتعدت عن حرها وغبارها ورطوبتها، ولكنها لا يمكن أن تبتعد عن قلبي وفكري، وأجدني أتابع أخبارها أولاً بأول عن بعد.

وقد قرأت خبرا في احدى الصحف عن أحد المواضيع الانسانية المؤلمة التي تؤرقنا وتثقل ضمائرنا عن اخواننا الكويتيين «البدون»، الذين ظلمهم الزمن بألقاب كثيرة، لها اسباب اكثر، ولكن كان ابرزها «مقيم بصورة غير قانونية» او «غير كويتي».

مفاد الخبر أن الحكومة غير ملزمة بقانون تجنيس الـ 4 آلاف، لانه صدر عن مجلس مبطل، بالاضافة الى عدم جاهزية تلك الملفات، وان الامر سيادي، وتفاديا لاي مشاكل فإن التأني خير من العجلة في هذا الامر، وحتى لا تتكرر السيناريوهات السابقة في السحب.

فأي تأنٍّ في موضوع مضى عليه خمسون عاما من دون حل حتى أصبح وصمة عار في سجل الكويت الإنساني؟! فالمواضيع الانسانية تستحق اعطاء الاولويات وايجاد الحلول التي تحمي كرامات الإنسان وادميتهم.

و لا اعلم كيف يمكن ان تستفيد الحكومة من الملفات التي تعدت 30 الفاً الجاهزة، والتي صرح عنها رئيس جهاز المقيمين بصورة غير قانونية الاخ صالح الفضالة، حتى لا يكون هو بمنزلة عذر أقبح من ذنب؟! فتصريح الحكومة بجزئه الثاني هو ماقد يفسر أنه ضحك على الذقون!

ذهلت واستغربت في المقابل من صمت بعض الاعضاء في المجلس صمت القبور على تلك التصريحات، التي من شأنها ان تدعوهم الى العمل على القيام باصدار قانون جديد، حتى لا تكون هناك حجة في المستقبل. علما بأن معظم النواب وضعوا هذا الموضوع ضمن برامجهم الانتخابية.

وصلتني يا معالي وزير الداخلية شكوى من شاب يبلغ من العمر 21 عاما من الاخوة الكويتيين «البدون»، الذين سحبت منهم الجنسية لخطأ في الاجراءات، اسمه علي.

شاب مجتهد وطموح وُلد ونشأ وتربى على هذه الأرض الطيبة، ولكنه - للأسف - لا يملك شهادة ميلاد ولا بطاقة امنية، ولا جواز سفر ولا رخصة قيادة ولا بطاقة بنك، ولا أعتقد انه يمتلك ايا من الاثباتات التي تدل على وجوده ككائن حي أو تمكنه من العيش بحياة كريمة. حصل على شهادة الثانوية العامة وحصل على منحة دراسية جامعية من وزير التربية د. نايف الحجرف، ولكنها ألغيت لعدم حمله اي اثبات. اليك ننقل هذه الشكوى يا معالي الوزير، ونحن على ثقة كاملة باستعدادك لتبنيها. (لدينا البيانات كاملة).

يا معالي وزير الداخلية..

أعانك الله، فمن أين ستبدأ؟! كثيرة هي المهام عليك، ولست بأقل خبرة وحنكة ممن سبقوك والذين نكن لهم كل احترام. ونحن كلنا ثقة بقدراتك وانسانيتك، وأنت خير من يحمل هذا الموضوع. ويذاع لك صيت طيب بين هذه الفئة التي عانت الكثير، ومعاليك لست بغريب عن مشاكلهم وحجم معاناتهم، وتعلم ما هي حقوقهم، وانت على صلة جيدة بهذه الملفات من خبرتك السابقة.

لذا، نأمل - وأنا شخصيا كمواطنة كويتية - في أن نرى حلولاً جذرية سريعة تطول ملفات ظلت عالقة طيلة السنوات السابقة وسيناريوهات ليس بصعب عليك ايجاد حلول لها.

حل هذا الموضوع الإنساني سيسجل لك يا معالي الوزير، ويضيء حياتك السياسية بقلوب ودعاء هؤلاء المظلومين. أنجز يا معالي الوزير ما عجز غيرك عن انجازه، وانت قادر على ذلك بإذن الله.

ومنا إلى

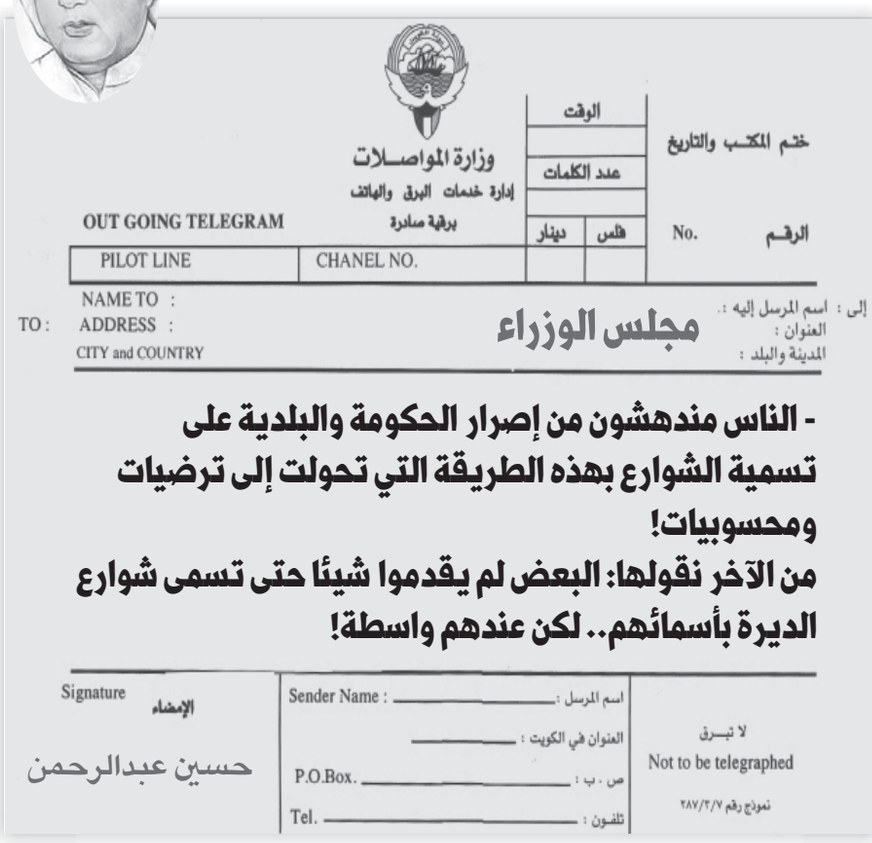

وزارة المواصلات
إدارة خدمات البرق والهاتف
برقية صادرة
OUT GOING TELEGRAM
PILOT LINE | CHANEL NO.
الوقت | عدد الكلمات | فلس | دينار | ختم المكتب والتاريخ | الرقم No.
إلى : اسم المرسل إليه :
العنوان :
المدينة والبلد :
TO : NAME TO : ADDRESS : CITY and COUNTRY
مجلس الوزراء

- الناس مندهشون من إصرار الحكومة والبلدية على تسمية الشوارع بهذه الطريقة التي تحولت إلى ترضيات ومحسوبيات!
من الآخر نقولها: البعض لم يقدموا شيئا حتى تسمى شوارع الديرة بأسمائهم.. لكن عندهم واسطة!

Signature الإمضاء
حسين عبدالرحمن
Sender Name : اسم المرسل :
العنوان في الكويت :
P.O.Box. ص . ب :
Tel. تلفون :
لا تبرق
Not to be telegraphed
نموذج رقم ٢٨٧/٢/٧

علي الكندري

التأمينات الاجتماعية خط أصفر!

● النائب رياض العدساني يُشكر على طرحه ملف التأمينات الاجتماعية، لما فيه من مخالفات، لا يستطيع أحد الاقتراب منها!

نشكر النائب رياض العدساني على استمراره ومثابرته في طرح ملف التأمينات الاجتماعية، على الرغم من الصعوبات والعوائق التي تعترضه، لأن مؤسسة التأمينات يصعب اختراقها، والدليل هو الكم الهائل من المخالفات والتجاوزات التي ترد في تقارير ديوان المحاسبة سنوياً من دون ان يلتفت اليها أحد في الحكومة أو في مجلس الأمة. لقد قلنا في السابق ان الوزراء يحاسبون ويستجوبون ويتركون مناصبهم، بل ان رئيس الوزراء يحاسب ويستجوب، الا التأمينات الصامدة.

تساءلنا في السابق، وما زلنا نتساءل عن السر الكامن وراء عدم الاقتراب منها؟!

نتمنى ان ينجح النائب العدساني في مساعيه الرامية للحفاظ على أموالنا، أموال المتقاعدين، ويتمكن من وضع حد للمخالفات والتجاوزات في هذه المؤسسة المهمة للمتقاعدين، عن طريق تشكيل لجنة تحقيق محايدة تضم خبراء ماليين واجتماعيين وقانونيين ومدققي حسابات، لعل وعسى ننتهي من مسلسل التجاوزات والمخالفات في هذه المؤسسة! وان كنا نبدي تخوفنا من نتائج تحقيق اللجنة بتأثير سحر الساحر.

آخر خبر قرأناه اليوم، ان نقابة العاملين في المؤسسة العامة للتأمينات تشتكي من تكدس المعاملات بسبب قلة عدد الموظفين في ظل استمرار الاستقالات وضياع الكفاءات المدربة، وتنتظر رد مكتب وزير المالية لطلب لقاء مع الوزير، الذي نأمل فيه - حسب كلام رئيس النقابة - ان ينصف الموظفين والحفاظ على سمعة المؤسسة.

وأخيراً، عرفنا ان هناك نقابة في المؤسسة تدافع عن حقوق العاملين، فأين كانت النقابة طوال سنوات مضت؟! ولماذا لا تتحدث عن المخالفات والتجاوزات الإدارية والمالية في المؤسسة؟! نستبشر خيراً بتحرك النقابة حتى لو جاء متأخراً، وهذا مؤشر على خروج النقابة من السيطرة والتحكم، حسب رأي بعض العاملين.

عادل فهد الطخيم

هنا دمشق من القاهرة

● تأييد البعض لأميركا لتنفذ سياساتها في منطقتنا أمر مستغرب، وهي صاحبة سوابق بالتخلي عن مؤيديها عندما ينتهي دورهم، ولا حبيب لها إلا إسرائيل.

«هنا دمشق من القاهرة».. لم يكن هذا شعاراً ولا تهيؤاً وإنما حقيقة أطربتني وقلبت حواسي فسمعتها بعيني ورأيتها بأذني، وحركت شعوراً كنت أظنه قد ولى في ظل ما نكابده من تخاذل وسقوط عربي غير مسبوق في تاريخ هذه الأمة، وسرت بجسدي قشعريرة وأنا أسمع الإعلامية المصرية رولا خرسا تبدأ برنامجها على قناة البلد، الأسبوع الماضي، قائلة بنبرة وطنية «هنا دمشق من القاهرة»، تضامناً مع ما تواجهه سوريا من حصار وتآمر وتهديد بالعدوان من قبل تحالف أميركائيلي عربي بامتياز، وهي تستذكر وتذكرنا بافتتاحية إذاعة سوريا عام 1956 ذات صباح بمقولة «هنا القاهرة من دمشق» تضامناً مع مصر أثناء العدوان الثلاثي عليها.

وبعيداً عن أي مزايدات أو تحوير في التخريجة الروسية للأزمة السورية عن حقيقتها وتصويره وكأنه إنجاز أميركي كما حاول أوباما تصويره للكونغرس الأميركي أن الأسد تراجع حين رأى الأساطيل في البحر، فما هو إلا تحريف أميركي اعتدنا عليه ويعكس حجم الأزمة التي كانت تواجهها إدارة أوباما فجاءت التخريجة الروسية ليعلن أوباما فوراً عن طلبه من الكونغرس تأجيل التصويت تجنباً لرفض كان متوقعاً، وأن كل ما يصدر عن أوباما بعدها ليس إلا قنابل دخانية وصوتية للتعمية على الورطة التي أوقعت أميركائيل فيها نفسها وأثبتت أنها عضلات بلا مخ كما قال سعيد صالح في «مدرسة المشاغبين» وتبقى الحقيقة في أن الوسادة الهوائية فتحت بشيفرة روسية قبل أن تصطدم أميركا بنتائج عمل عسكري أرعن.

لا أحد يشك في أميركا كقوة عظمى، ولكنها لم تعد قوة القطب الواحد لتفعل ما تشاء وقت ما تشاء، كما لم تعد كل الدول غير قادرة على الرد والإيلام، وهذا ما اكتشفته هي خلال الفترة الماضية، فراحت تبحث عن مخرج يحفظ لها هيبتها وماء وجهها أمام صلابة حائط الصد الروسي وحلفاء سوريا، والرفض الأميركي المتنامي شعبياً وإعلامياً وسياسياً، وانفضاض أقرب حلفائها عنها بسبب كذبها وتلفيقها بمسؤولية النظام السوري عن الهجوم الكيماوي، باستثناء إسرائيل وتركيا وفرنسا وربعنا الذين فرحوا بتفكيك ترسانة السلاح الكيماوي السوري وكأنه تفكيك الترسانة النووية الإسرائيلية، وأعلنوا عن استعدادهم لتحمل كامل تكلفة الحرب على سوريا، ولن يتحملوا تكلفة تفكيك السلاح الكيماوي وإزالته، وبالمناسبة فسوريا من أولى الدول التي دعت إلى التوقيع على اتفاقية إخلاء المنطقة من أسلحة الدمار الشامل عام 1993، ولكن تعنت إسرائيل هو ما دفعها إلى التسلح كيماوياً، وعندما تتخلى اليوم عنه فلأنه لم يعد لها حاجة إليه، بعدما أصبح لديها عتاد عسكري رادع وبشدة يغنيها عن كل ذلك.

نعلم أن للأنظمة العربية سياساتها ورؤاها.. وضعفها، ولنا كشعوب مواقفنا ورؤانا.. وشجاعتنا في أن نقول كلمة الحق، فالحروب يا سادة ليست مزحة ولا نزهة حتى تندفعوا نحوها بهذا الشكل البشع، فبإمكان أي دولة أن تبدأ حرباً مع اي دولة، ولكن لن يكون بإمكانها التحكم بمسارها ولا نتائجها، ونعلم، أيضاً، أنكم تعلمون أنكم خارج دائرة اهتمامات أميركا عندما يكون أمن إسرائيل والنفط في الجهة المقابلة، ومع ذلك نستغرب ذلك الإصرار والشغف المزري على التذلل أمامها، فهي ستتخلى عنكم عند الضرورة كما تخلت عن غيركم وعودوا إلى التاريخ، فهي لا تقيم وزناً إلا لمن يظهر لها وزنه، وكل من يخالفها فهو إرهابي، وهي دائماً على حق وغيرها على باطل، وهم دائماً الطيبون وغيرهم الأشرار، فجمال عبدالناصر يعتبر بنظرها إرهابياً، ونيلسون مانديلا إرهابياً، والبشير إرهابياً ومجرماً وطاردوه بمذكرات قبض دولية، ثم أصبح رئيسا قانونياً وأسقطوا عنه كل التهم بموافقته على تقسيم السودان، والملك فيصل يرحمه الله اعتبروه، أيضاً، إرهابياً عندما استغل سلاح النفط ضدهم وتحداهم بأنه سيصلي في المسجد الأقصى فتخصلوا منه، وبشار الأسد وصفوه بالقائد الموعود لسوريا عندما كانوا بحاجة إليه لضرب صدام حسين وفجأة أصبح مجرماً وقاتلاً.

والمقبور صدام حسين كان محظياً عندهم منذ تجنيده من قبل المخابرات الأميركية لتصفية عبدالكريم قاسم، ثم أدخلوه بحرب ضد إيران وزودوه بالكيماوي ضدها فاستعمله ضد الأكراد، ومع ذلك لم يرسلوا أساطيلهم لضربه لقتله شعبه، إلى أن أنهى هو تلك العلاقة باحتلال الكويت كاملة بغير ما اتفق عليه سراً باحتلال جزيرة بوبيان فقط بما يضمن وجودهم بالمنطقة وتبقى الجزيرة معه، ولكنه طغى فكان لا بد من التلخص منه بعد أن تحقق لهم ما يريدون، فهل ستعون... هل ستعون؟ والله المستعان.

***

● **على الهامش:**

يقول هتلر في مذكراته، لقد اكتشفت مع الأيام أنه ما من فعل مغاير للأخلاق، وما من جريمة في حق المجتمع والعالم إلا ولليهود يد فيها.. ومنا إلى جامعتنا العربية أو لمن لا يعون.

تحت المجهر

أولويات المواطنين

أ.د. بهيجة بهبهاني
bahijaalbehbehani@yahoo.com

● التنمية الشاملة وبناء الاقتصاد القومي يتحققان بتأهيل الموارد البشرية، ومساواة المواطنين في الحقوق والواجبات، وتطبيق القانون بلا استثناء.

عقد رئيس مجلس الأمة الكويتي اجتماعا مع الفريق الحكومي المكلف بالتنسيق مع المجلس، بهدف تحديد الأولويات المشتركة بين الطرفين، وبالتالي وضع تصور مشترك لأولويات المرحلة المقبلة تشريعيا، اعتماداً على التوجيهات المتضمنة في «النطق السامي»، في افتتاح أعمال الدورة الجديدة للمجلس، ومن خلال تطلعات المواطنين التي ستعبر عنها مقترحات النواب. وسيتم دمج تلك الأولويات من قبل الطرفين في قائمة أولويات مشتركة ستقوم السلطتان باقرارها في الفترة المقبلة.

ان الطاقة البشرية تعتبر الثروة الاساسية لأي دولة في العالم. فالتنمية في اي بلد مرتبطة بصورة رئيسية بما يملك من طاقات بشرية مؤهلة، تجيد التعامل مع أي مستحدثات محلية وعالمية جديدة بكفاءة عالية، ووفقا لذلك وضع البرنامج الانمائي للأمم المتحدة مقياسا جديدا للتنمية البشرية بهذا الشأن (1990)، حيث رتَّب الدول على أساس ما حققته من نجاح في تحقيق الحاجات الانسانية، وتطوير مستوى المعيشة بها، ويحتوي المقياس على معايير، مثل الخصخصة المثلى للموارد الاقتصادية، الاختيارات الاقتصادية، الحرية، والأوضاع الصحية والتعليمية. وكذلك أعلن البنك الدولي (1991): «ان التحدي أمام التنمية هو تحسين نوعية الحياة، وهي التي تحتاج مدخولا اقتصاديا عاليا، وتشمل تعليما جيدا، ومستويات جيدة من التغذية، والصحة العامة، وفقرا أقل، وبيئة نظيفة، وعدالة في الفرص، وحرية اكبر للأفراد وحياة ثقافية غنية».

ويجب على اعضاء مجلس الامة الاطلاع على تجربة دول جنوب شرق آسيا، التي تعتبر من أهم التجارب في مجال تنمية الموارد البشرية، فقد حولت هذه الدول الطاقة البشرية بها الى طاقة انتاجية ذات جودة عالية، تم تأهيلها لتقوم باستثمارات مرتفعة الانتاجية، وقد كان من نتيجة ذلك أن حققت هذه الدول مستويات متسارعة من التنمية تفوقت بها على بلدان العالم المتقدمة، ولقد استطاعت تلك الدول أن تسترد اقتصادها في فترة قصيرة عندما تعرضت لازمة مالية كبيرة خلال السنوات الأخيرة، حيث فسر الخبراء أسباب تجاوزها لتلك الازمة الى جودة وكفاءة الثروة البشرية الموجودة فيها، وهي نتاج التعليم المتميز وجودة الرعاية الصحية والعدل والمساواة في الحقوق بين المواطنين.

إن الاهتمام بجودة التعليم يكون عن طريق تطوير المناهج الدراسية لتتناسب والعلوم الحديثة، وتطوير أداء المعلمين والمعلمات، وذلك من خلال اشراكهم في دورات تدريبية دائمة في مجال مهارات التدريس الحديثة وفي مجال التقنية الجديدة، وكذلك ايفادهم في دورات للتدريب في كل تخصصات العلوم والرياضيات واللغة الانكليزية في أعرق الجامعات الاوروبية والاميركية، ومنع الدروس الخصوصية ومعاقبة من يقوم بها من المعلمين والمعلمات وانهاء عقودهم. واما بالنسبة للرعاية الصحية فيجب تطويرها بصورة مستمرة وتوفير عدد كافٍ من المستشفيات، يتوافر فيها الطاقم الطبي من الاستشاريين الكويتيين والعالميين، وكذلك لا بد من توفير الهيئة التمريضية المدربة، وتكون المستشفيات مزودة بالاجهزة والمعدات الطبية والادوية والمختبرات الحديثة، وتكون متاحة لجميع المواطنين، مع تطبيق نظام الجودة الشاملة، بحيث تعطي الحكومة فترة 4 سنوات - على سبيل المثال - لكل المستشفيات لنيل شهادة الجودة الشاملة من خلال المكاتب المعتمدة من قبل وزارة الصحة. وبالنسبة إلى العدالة في الحقوق بين المواطنين يجب ان تكون هناك عدالة في الرواتب، وكذلك الكوادر بين موظفي الدولة للحد من التسرب الوظيفي بين الجهات الحكومية، خصوصاً بعدما أصبحت الفروقات في رواتب حاملي المؤهلات العلمية ذاتها والمسمى الوظيفي ذاته، ولكن في جهات وظيفية مختلفة تتجاوز ألف دينار.

وكذلك يجب منع الواسطة في التعيينات والبعثات الخارجية وتبوؤ المناصب الاشرافية بالدولة، بحيث تتم جميعها بأسس ومعايير للتفاضل بين المتقدمين لها.

فوزية أبل

«أنا ملالا»

● ملالا.. ضحية باكستانية تحولت إلى صوت عالمي وعمل ميداني يدعوان إلى حق كل فتى وفتاة في الذهاب إلى التعليم.

حفلت وسائل الإعلام والمواقع الإخبارية والتقارير الصحفية العربية والغربية، بخبر عرض متحف البورتريه الوطني في لندن لوحة الفنان البريطاني المعروف جوثيان يو للناشطة في مجال تعليم البنات في باكستان ملالا يوسف زاي. وتظهر اللوحة ملالا وهي تؤدي واجباتها المدرسية وبحجم أكبر من حجمها الطبيعي. وسيعرض البورتريه للبيع في مزاد يذهب ريعه إلى صندوق خيري يحمل اسم ملالا يديره ناشطون في مجال الدعوة لحق البنات في التعليم. وستعرض اللوحة إلى جانب لوحات بورتريه أخرى رسمها يو لشخصيات بارزة من أمثال داميال هيرست وكيفن سبيسي.

وقال يو: «رسم لوحة ملالا شرف عظيم كونها واحدة من أكثر الشخصيات الملهمة في عصرنا».

ففي التاسع من أكتوبر عام 2012 حاولت طالبان باكستان اغتيالها أثناء عودتها إلى المنزل برفقة زميلاتها، لكنها نجت من الموت. فملالا (مواليد 1997) نالت الجائزة الوطنية الأولى للسلام في باكستان، وعرفت بتدويناتها المنددة بانتهاك حركة طالبان الباكستانية لحقوق الفتيات وحرمانهن من التعليم، واستخدامهم العنف وقتل معارضيهم.

وبعد أقل من عام على تعرضها لمحاولة القتل، وقفت الفتاة الباكستانية ملالا يوسف زاي في عيد ميلادها الـ 16 أمام الأمم المتحدة في نيويورك، وهي مرتدية الزي الباكستاني بلون وردي، وألقت كلمتها أمام ممثلين عن الشباب من جميع أنحاء العالم في يوم 12 يوليو أطلق عليه اسم ملالا تكريما لها.

ووقعت ملالا في وقت سابق من هذا العام عقداً بلغت قيمته نحو مليوني جنيه استرليني (نحو ثلاثة ملايين دولار) لنشر قصة حياتها إلى دار نشر بريطانية. وبحسب ما ذكرته صحيفة «ذي غارديان» البريطانية أن دار النشر «ويدينفيلد وينكلسون» ستنشر قصة حياة ملالا في كتاب قبل نهاية العام الجاري، بعنوان «أنا ملالا».

وأضافت الصحيفة أن الفتاة والتي تقيم في مدينة بيرمنغهام، بدأت أخيراً كتابة مدونة تحت اسم مستعار على موقع «بي بي سي»، باللغة الأوردية، عن الحياة في مقاطعة وادي سوات الباكستانية عام 2009، في أثناء خضوعها لسيطرة حركة طالبان الباكستانية. وذكرت أنها تريد من الكتاب رواية قصتها، وكذلك قصة 61 مليون طفل لا يستطيعون الوصول إلى التعليم، وتريد أن يكونوا جزءا من حملة لإعطاء كل فتى وفتاة الحق في الذهاب إلى التعليم.

وفي 6 سبتمبر سلمت الناشطة اليمنية توكل كرمان - الحائزة جائزة نوبل للسلام عام 2012 - خلال حفل أقيم في لاهاي المناضلة الباكستانية ملالا (المرشحة لنوبل للسلام هذا العام)، شيكا بمبلغ 100 ألف يورو، وهو القيمة المادية لجائزة السلام الدولية للأطفال.

وأعلنت منظمة «كيدز رايتس» الهولندية لحقوق الأطفال أن ملالا «طفلة شجاعة وموهوبة.. خاطرت بحياتها من أجل الحصول على التعليم للبنات».

هذا وافتتحت ملالا قبل أيام مكتبة عامة جديدة بمدينة بيرمنغهام، وأيضا أزاحت الستار عن لوحة تذكارية خلال حفل افتتاح المكتبة التي بلغت تكاليف بنائها 188 مليون استرليني.

وفي طريقها لأداء مناسك العمرة قبل أشهر توقفت ملالا في أبوظبي، واستقبلها سمو الشيخ محمد بن زايد ولي عهد أبوظبي، حيث شكرت المناضلة الباكستانية ملالا دولة الإمارات على تكفلها بعلاجها، وإرسال طائرة إماراتية طبية بإجلائها إلى لندن لتلقي العلاج في احد المستشفيات التخصصية في بريطانيا.

اتجاهات

ابتسامة خجلى

دلع المفتي
d.moufti@gmail.com

«بَسُوسنا» الدائمة!

كما تعلمون، وباختصار.. حرب البسوس التي قامت بين قبيلة تغلب بن وائل وأحلافها ضد بني شيبان وأحلافها، واستمرت لمدة 40 سنة، كانت بسبب.. ناقة! ذاك تاريخ لم ينقضِ، فالبسوس ما زالت تحتفظ بآثارها في نفوسنا، وما زلنا نحافظ على حمية الجاهلية، ولم (ويبدو لن) نتخلص منها أبداً.

في الدول المتحضرة «كش برا وبعيد»، حين يرتكب شخص ما جريمة ما، يتم القبض عليه، يُحقق معه، يُعين له محام، تُوجه إليه التهم، ثم يُحاكم. هكذا بكل بساطة تراتبية الموضوع. أما عندنا، فعندما يرتكب احدهم «هفوة»، حتى وإن كانت مجرد التفوه بكلمة نابية أو شتم آخر.. تقوم الدنيا ولا تقعد. ليس عليه، بل على عائلته، وقبيلته، ومذهبه، ودينه، وأصله وفصله وكل من عنده «غمازة» مثله.

هكذا نحن.. نحاكم الكل بجريرة شخص!

يشتم أحدٌ ما أحداً ما على تويتر، أو في الشارع، أو في مجمع، فتدق فوراً طبول الحرب وتحضر الفزعة.. أين؟! في مضارب قبيلته. فنحن لا نقبل أن يسمى متهم بعينه أو يعتقل شخص لجرمه، بل تسن السيوف وترفع الرماح دفاعا عن القبيلة وأصلها وفصلها. ويتنادى الكل لجمع ولملمة الشرف الذي أريق على يدي تافه مارق، بالهجوم، لا على المتهم بذاته، بل على قبيلته بأكملها.

يقف شخص ما مع دكتاتور يحكم بلده بالحديد والنار، وتشاء الظروف ان هذا الشخص ينتمي الى مذهب معين، انتهى! يوضع المذهب وكل من ينتمي إليه في الخانة السوداء، يُشتم، يُلعن، يُكفر ويُخرج من الملة، ثم يُحارب وفي نية مبطنة أن يُمحى عن وجه البسيطة هو ومذهبه وكل من يتبعه.

تتعرض واحدة لحادث على يد غريب، (هكذا شاءت الأقدار، أن ولدته امه في بقعة غريبة عن عالمنا)، فيجر شعب بلده كله خلفه بمصيبته. فجأة يصبح كل من ينتمي الى جنسيته مجرماً، سافلاً، خارجاً عن أصول الإنسانية. فنشتمه ونشتم شعبه، نطالب بمنعه هو وكل من ينتمي الى جنسيته من دخول بلادنا، نحاول منع استيراد أي منتج من بلده، ونعتصم امام سفارته، مطالبين بالقصاص من الشعب بأكمله.

يتعدى صاحب دين على ديننا، مجرد شخص تافه أراد جذب الانظار، او بث حقد وكره دفين. لكن لا.. هذا ليس مجرد فرد، فنظرية المؤامرة معششة في نفوسنا أكثر من أقوال رسولنا وتعليمات ربنا. هناك مؤامرة كونية خلفه، وعلينا ان نحاربه ونطول دينه وأتباعه، وكما شتم ديننا نشتم «سلسفيل» أسلافه، فالعين بالعين والسن بالسن، والبادي أظلم. سنلعن الساعة التي نزل بها دينهم، ونكذب نبيهم، ونشكك في معتقداتهم، وندمر اماكن عباداتهم ونحرق كتبهم السماوية. هكذا نخرج متعادلين.. بالبشاعة!

هي ما زالت الناقة نفسها التي تسببت في حرب البسوس، لكن بأشكال مختلفة، وبسببها نشن حروبنا على عائلات وقبائل وأديان ومذاهب وقوميات، لا بسبب تفاهة شخص انتمى إليها.. بل بسبب غبائنا!

د. محمد بن إبراهيم الشيباني
Shaibani@makhtutat.org
http://www.youtube.com/malshaibani

المترددون في الحكم..!

ما زال في الشعب السوري بعيض متردد في الحكم على بشار الأسد بأنه سفاح ودموي وطائفي، وأنه لا يرقب في اهل السنة الا ولا ذمة! ولا اقول هذا للذين هم في الداخل السوري فقط، بل لمن هم خارجه عندنا هنا في الكويت وسائر الدول، ولاسيما فئة التجار الذين لا يرون إلا كم يربحون وكم يخسرون، وذلك في قولتهم كان وقت بشار افضل من اليوم، حيث القتال وتدمير البيوت وتهجير الناس وغيره من كلام المنافقين الذين قال الله فيهم في سائر كتابه اقوالاً كثيرة، بل افرد سبحانه سورة كاملة فيهم وهي سورة (المنافقون).

ومعلوم ان هؤلاء منتفعون ورابحون اليوم في زمن بشار كما كانوا رابحين زمن ابيه، وهؤلاء هم انفسهم الذين يوكلون الناس عندنا اللحوم والاغذية الفاسدة وهم معروفون عند الشعب الكويتي ولو غطت الحكومة عليهم، ومازالوا في سبيل الدينار يغشون ويحتالون ويكسبون الحرام الليل مع النهار لا بارك الله فيهم ولا في سلعتهم.

هؤلاء المتخاذلون المنافقون انتقام الله فيهم عجيب يبدأ في اهلهم واولادهم اولاً حتى تحترق قلوبهم ثم في صحتهم ثم في تجارتهم واعرف الكثير منهم في الكويت وغيرها، بل في سوريا كيف اهلكهم الله ودمر اموالهم وانفسهم.

هذا الصنف يجاهر عندنا بفساده وخنوعه في سبيل المال ويثني على حكم بشار بأنه افضل من ابيه قد فتح المساجد للخطباء والواعظين وفتح التجارة للشعب السوري!

لقد نسي هذا الصنف ان الله تعالى له في امم الارض آيات ولاسيما المسلمون منهم الذين يصدون عن دينه ويحاربونه ويحاربون اولياءه، ويكثرون من الفساد وقول الزور وهو اخذ اموال الناس وحقوقهم بالباطل وغير ذلك، وما اظن دولة في العالم العربي فيها من كل الموبقات والظلم التي ذكرت في تاريخ الامم مثلها مثل سوريا، قد يقول قائل: ولكن فيها من يخافه سبحانه. نعم، ولكن كم نسبتهم الى نسبة اهل الزيغ والضلال والانحلال، فما يحدث اليوم في سوريا هو مما كسبت الايدي، فالعقوبة على حسب الجرم، ولا يعني ذلك ان نتخلى عن اهلنا في الاسلام اهل السنة الذين تكالبت عليهم كل الطوائف هناك بلا استثناء، واما الحديث عن ان في المعارضة كل اطياف المجتمع السوري، ولكن الذي يحارب هو طيف واحد، هم اهل السنة، فلهذا صارت هناك معارضة على حساب دمائهم واموالهم واعراضهم.

ونحن على ثقة بان الشعب السوري سينقى، (سواء كان ابناؤه مقاتلين او مهاجرين او معذبين في سجون الطاغية)، وسيتطهر من كل ادران الخطيئة والظلم، لأن الناس في سوريا كانوا يعبدون بشاراً حباً او خوفاً، ويأتمرون بأمره في الجريمة حتى أتاهم ما يوعدون.

المرجفون من السوريين «خارج سوريا» كفوا ألسنتكم عن الجهاد والمجاهدين هناك، واتركوهم يعملوا ـ ولن يكترثوا بكم ـ وانشغلوا انتم بأموالكم وعدّها وتكثيرها، لأن لدينا معلومات انكم لا تتبرعون حتى بدينار واحد، وانتظروا امر الله عليكم وازواجكم وذرياتكم واموالكم، فستوجب عما قريب بإذن الله. والله المستعان.

* * *

● يرحم الله عمر أبو ريشة:

«يا شعب لا تشك الأذاة
ولا تطل فيها نواحك
أنت انتقيت ولاة أمرك
وارتضيت بهم صلاحك
لو لم تكن بيديك مجر
وحا لضمدنا جراحك».

الإعلانات الشهرية والمبوبة

هاتف: 24834310 - 24834321 فاكس: 24834320

التميز دائماً من الوطنية للبولي ايثلين وخزانات GRP ولجميع أعمال الفيبر جلاس
● صحي ومعتمد من جميع وزارات الدولة
● صيانة فورية وكفالة لمدة عشرة سنوات
● أسعار لا تنافس
الوطنية
الوطنية الأفضل دائماً كويتي ١٠٠٪
شركة مصنع الوطنية لانتاج البلاستيك المسلح بالألياف الزجاجية
٢٤٦٧٥٢٢٢

خزان نعمة
اسأل عن الخدمات المجانية
خزانات مياه GRP مستقبل أنظمة تخزين المياه
نعمه منتج كويتي
● الخزان ٤ طبقات معزول مصنوع من البولي أثيلين النقي.
● مصنع آلياً قطعة واحدة دون وصلات.
● أحجام مختلفة من ١٥٠ إلى ٥٠٠٠ جالون.
● كفالة عشرون عاماً.
٢٤٨٣٩٤٠٢ - ٢٤٨١٤٤٨٣ - ٢٤٨٣٩٤٠٣ - ٢٤٩٢٩٢٣٣

الجديد من إنتاج الوطني
● خزان مياه من البولي إيثيلين عازل للحرارة والبرودة ١٠٠٪ مصنع آلياً بقطعة واحدة.
بأحجام متعددة
● ناعم من الداخل والخارج ● معتم صحي معتمد.
watani Tel: 4764422 GAL. 1000
كفالة (١٠) سنوات
شركة المصنع الوطني للفيبرجلاس
ت: ٢٤٧٦٤٤٢٢ - ٢٤٧٦٩٩٠٠ - ٢٤٧٦٤٤٠٠ فاكس: ٢٤٧٦٥٩٣٠

الحماية الأكيدة لبيتك
مكافحة جميع أنواع الحشرات
خدمة خاصة لمكافحة حشرة الأرضة
MoreX Pest Control
المعاينة مجاناً
ترخيص الصحة رقم ١٩٩٨/١٧
كلين رايت 2481 4900 - 9955 4383

المسيلة
تصميم وصيانة الحدائق وشبكات الري
ثيل استرالي ٥٠٠ فلس / م٢
للاستفسار: م/ ريتا
60098315 - 24751734

للبيع فيلا فخمة
في السرة
تشطيبات راقية - دورين ونصف وسرداب على الدائري الرابع مقابل الروضة
مراجعة مليون و 300 ألف
90056066

للبيع
نخل برحي (أطوال مختلفة)
فروخ نخل برحي
للإستفسار:
66082057

للبيع فيلا
بالرميثية قطعة 2
شارع واحد مساحة 750م واجهة 25 متر دورين وملحق
السعر 460 ألف
99333429
22455616

للبيع خلال عطلة فبراير
بفندق كويثورن دبي لمدة 24 سنة
● جناح أميري (صالة ومطبخ وغرفتين نوم وحمامين وبلكونة) 8500 دينار
● جناح رئاسي (صالة ومطبخ وغرفتين و3 حمامات وبلكونه) بسعر 9500 دينار
هاتف 90007034

للبيع أراضي
في منطقة صباح الأحمد البحرية
مطلة على البحر مباشرة
ومواقع مميزة وأسعار مناسبة
97171751
22457669

للبيع صالون سيدات
لعدم التفرغ
مجدد حديثاً وبكامل تجهيزاته ومعداته
منطقة سكنية بالعاصمة
يمنع الوسطاء 67677144

للبيع
نخيل وفروخ نخيل فرنسي
سلطانه - خلاص
برحي - حساوي
بريم - ام الدهن
وأنواع أخرى
ت: ٩٧٠٢٩١١١

شركة المنار الوطنية العقارية
مطلوب ولدينا عمارات
للبيع عمارة
في السالمية المساحة ١٠٥٠م محل وسرداب (٢٠) شقة
٢٢٦٦١٠٨٥ - ٩٤٠٨٠٨٣٦

القبس
للإعلان
24834310
24834320

أفضل العروض العقارية في
رأس الخيمة
● أراضي سكنية - أراضي تجارية في قلب المدينة.
● نقدم كافة الخدمات العقارية (تسويق - إدارة عقارات - متابعة إجراءات)
شركة الراية التجارية 00971 555 686866

للبيع عقارات
● الجابرية فيلا 766 م زاوية
● الشهداء فيلا 400 م ش وسكة
● الفنيطيس أرض 500 م بطن وظهر
● الخيران أرض 1200م على البحر م الأولى
يمنع الوسطاء 55050242

للبيع عقارات
عمارة في بنيدالقار 1050م + مدخول 8200 د.ك السوم مليون و700 ألف
للبيع أرض في مشرف 375 م شارع + السوم 330 ألف
للبيع 1000م في المنصورية شارعين - مراجعة 900 ألف
55533838

للإيجار
فيلا في حطين شارع رئيسي وارتداد كبير تصلح حضانة أو لجنة 3000 د.ك
فيلا في الرميثية + زاوية و7 غ ومصعد 2000 د.ك
شقة جديدة في ضاحية عبدالله السالم 3غ وغ 900 د.ك
55533838

للبيع أو للإيجار
أبوالحصاني
فيلا ٤٠٠م٢ دورين وسرداب تشطيب راقي جديد حمام سباحة
مطلوب للبيع أو للإيجار فلل وشقق
٩٧٣٧٣٦٨٠

القبس
للإعلان
24834310
24834320

مطلوب لعائلة كويتية
● طباخ أو طباخة
خبرة في المطبخ الكويتي
● خادم أو خادمة
يعرفون اللغة العربية
للاتصال/ 90007034

القبس
شكاوى التوزيع
1807111
24844578

للبيع فيلا
في الجابرية
زاوية دورين ونصف
تشطيب دولكس
ت/ 99666146
أبو يوسف

القبس
للإعلان
24834310
24834320

مؤسسة عادل العصفور العقارية
للبيع فيلا
دورين - بكيفان - مساحة ٥٠٠م
اخوه الزاوية صالح للسكن قريبة من المسجد وفرع الجمعية
يمنع الوسطاء
ت: 66835826

القبس
للإعلان
24834310
24834320

للبيع عمارة
جليب الشيوخ 40 شقة
سوبر ديلوكس - 1.950 مليون
مطلوب ولدينا بنايات استثماري
يمنع الوسطاء نهائياً
66116690

للبيع
ALNASRALLAH REAL ESTATE
● حولي عمارة نص عمر زاوية 750م خلف ش بن خلدون.
● بنيد القار عمارة استثمارية بموقع مميز بنسبة 7%.
● اليرموك فيلا 1491م بطن وظهر عالرابع.
● العديلية أرض فضاء 750م.
● الخالدية هدام 1000م بطن وظهر موقع مميز عالرابع.
● السرة فيلا 400م 3 أدوار إلا ربع مقابل الممشى.
للإتصال 98876996 - 22402210

مركز النخيل النسيجي
للبيع
نخيل حقلي مثمر
برحي - خلاص - أم الدهن
الري المشاتل - العبدلي - الوفرة
للإستفسار: 60660385 - 60660412 - 60660382 - 60660391

القبس
للإعلان
24834310
24834320

القبس
شكاوى التوزيع
1807111
24844578

تعديل كيان قانوني
تقدم:
1) محمد علي عبدالله علي
2) زهراء محمد علي عبدالله علي
أصحاب شركة الزهراء للإنشاءات الأهلية
بطلب إلى إدارة الشركات بهذه الوزارة:
● خروج الشريكة / زهراء محمد علي عبدالله من الشركة.
● تعديل الكيان القانوني للشركة من توصية بسيطة إلى ذات مسؤولية محدودة.
يرجى ممن له اعتراض أن يتقدم للإدارة المذكورة خلال 60 يوماً من تاريخ نشر الإعلان باعتراض خطي مرفقاً به سند المديونية وإلا فلن يؤخذ بعين الاعتبار.

للبيع
مكتب حمد بورسلي العقاري Hamad Bourisli Real Estate 96956222
قسائم صناعية في الري والشويخ والفحيحيل والعارضية
مواقع مميزة 250 متر 500متر 1000متر 2000متر
مصانع في أمغره وصبحان 1000متر 2000متر 5000متر
أراضي وعمارات في السالمية وحولي
مطلوب عمارات وأراضي في السالمية وحولي والجابرية استثماري وتجاري من المالك مباشرة

أسماء

تتراوح خدماتهم بين 30 و43 عاماً

القبس تنشر أسماء 1016 تربوياً على لائحة التقاعد التدريجي

حصلت القبس على أسماء 1016 تربوياً، ممن تتراوح مدة خدمتهم ما بين 30 و43 سنة، وبعضهم صدرت بهم قرارات الإحالة إلى التقاعد، فيما ستصدر قرارات وشيكة بصورة تدريجية خلال الفترة المقبلة بأسماء الباقين.

وفي ما يلي أسماء المشمولين بالتقاعد، ومنهم مديرو مدارس، رؤساء أقسام، موجهون، مديرو إدارات ومديرون عموم وغيرهم.

- طيبة ابراهيم محمد التوره - 43
- نورة ناصر صالح المسلم - 43
- قدرية خليفه شلال الشلال - 43
- تغريد محمد حسن مبارك الحسن - 43
- سلمان سالم محمد الشطي - 43
- ندوى صالح عبدالله ابوسيدو - 43
- غنيمة صالح احمد الريش - 42
- مريم عبدالرضا علي محمد - 42
- عنود مطلق سليمان القملاس - 42
- فوزية محمد دغيشم الدغيشم - 42
- سعاد صالح عبدالرحمن السريع - 42
- صبيحة ابراهيم صالح العمر - 42
- حليمة حمزه عباس الكوت - 42
- شيخة طلب المحيسن - 42
- نجاة بخيت حديد - 42
- لميعة علي حسين المحمد علي - 42
- محمد عبدالحميد علي سعيد - 42
- عبدالله ابراهيم عبدالله البلوشى - 41
- زهرة عبدالقادر محمد القادري - 41
- فائقة محمد عبدالله علي - 41
- ماري ابراهيم عبدالله الانصارى - 41
- غالب عبدالله محسن العنزى - 41
- غزيل ناصر شنوف العصفور الهاجري - 41
- عبدالله سعود عبدالعزيز الوهيب - 41
- أمينة حسين علي فرحان - 41
- خلف شقير نقا العتيبى - 41
- عواطف علي محمد المسعود - 41
- ابراهيم حسين غلوم القطان - 41
- موضي عثمان جاسم المسباح - 40
- امل رامز هاشم - 40
- مدينة نجف محمد رضا - 40
- أمينة اسماعيل عباس اسماعيل - 40
- عائشة علي حسين اظبيه - 40
- عزيزة عبدالحميد خالد المطوع - 40
- مريم عيد سالم خلف - 40
- عبدالمحسن عبدالله محمد حاجيه - 40
- عائشة علي صالح المحمد - 40
- ابراهيم علي عبدالله - 40
- عبدالله عبدالله فايز الدبوس - 40
- يعقوب عبدالله غلوم دشتى - 40
- فاطمة عبدالحسين عبدالله الفودرى - 40
- محمد عيسى شهاب الحداد - 40
- عواطف غانم يعقوب الياسين - 40
- فاطمة خالد محمد فرهاد - 40
- عادل علي فهد الشويع - 40
- سبيكة علي محمد المكيمى - 40
- فوزية محمد مطلق البديح - 40
- فاطمة حمد عبدالله العسعوسي - 40
- لطيفة محمود يعقوب الباقر - 39
- فتحيه عبدالله محمد نورى - 39
- زكيه مصطفى محمد جعفر - 39
- صبر سمير عشيران العنزى - 39
- نورية فايز ناصر الحوطي - 39
- غنيمة عبدالله ناصر الحوطي - 39
- سالم عيد سالم الغانم - 39
- هند محمد يوسف - 39
- اميره مطلك نجم الزوبعى - 39
- حميده حسين يعقوب الوزان - 39
- منيرة فهد مسيعيد العلي - 39
- عبدالسلام علي احمد الاستاذ - 39
- زينب عيسى احمد الأنصارى - 39
- عباس حسن احمد البصرى - 39
- شاهه سعد محمد السعد - 39
- شعبان حسن علي حسن - 38
- لطيفة سعود عبدالعزيز المنيع - 38
- فوزية جاسم محمد حسين - 38
- محمد عبدالله عبدالرحمن محمد - 38
- شريفة عبدالرسول عبدالرحمن العوضي - 38
- ماجده حسين عيسى الاستاذ - 38
- عائشة عبدالخالق محمد احمد - 38
- سلوى عبدالله محمد الوطيان - 38
- فتحيه حمد علي المهدي - 38
- صالح محمد صالح العجيل - 38
- سميره عبدالكريم ابراهيم الشطي - 38
- منى سليمان عبدالعزيز الفريح - 38
- طارق عبدالرضا ماري عبدالله - 38
- أمينة احمد حسين بوسكندر - 38
- فهد محمد عبدالله الحملى - 38
- عبدالله احمد العبدالله الاحمد - 38
- غنيمة زايد سالم المرطاء - 38
- سعد مطلق هادى الراجحى - 38
- نجاة يوسف فهد العبدالغفور - 38
- يعقوب يوسف شعبان حسين - 38
- محمد عبدالله علي العوضي - 37
- هدى شهاب احمد بوفتين - 37
- عبدالامير حسن علي الحسن - 37
- شاكر يونس محمد المجادى - 37
- صبريه حنون عويد الشمري - 37
- خليل ابراهيم قمبر باقر - 37
- براك مهدي براك هادى - 37
- رباب خلف حاجى ابراهيم - 37
- حبيب طاهر يوسف علي نقي - 37
- عبداللطيف زايد راشد المكيمى - 37
- وضحة ناصر مفرج الهاجري - 37
- بدر محمود عيسى محمد - 37
- مريم حمد عبدالكريم الخميس - 37
- حيدر جاسم محمد الحداد - 37
- مرضيه محمد علي نورالدين - 37
- جاسم محمد راشد العراج - 37
- بثينه اسماعيل احمد الشيباني - 37
- اميره جواد يلى احمد - 37
- لولوه مهوس سليمان السعيد - 37
- سلوى راشد محمد العميرى - 37
- حياه يوسف فهد العبدالغفور - 37
- هناء عبدالله راشد الدعيج - 37
- سالم بطاح سالم الدويهيس - 37
- حميد مجيد حجى سلمان البقصمى - 37
- وسميه عطيه فرج الحربى - 37
- علي ثوينى العلي ثوينى - 36
- مبارك فهيد قناص العجمي - 36
- سميره سليمان عثمان القناعى - 36
- هويدى رشيد سعد العراده - 36
- هشام عبدالرزاق محمد العطار - 36
- جاسم محمد متعب الصانع - 36
- غزاى عبدالله تركي العنزى - 36
- عبدالله احمد عبدالله الجاسم - 36
- ايمان عبدالكريم سلطان حجى بشير - 36
- غنيمة يوسف عبدالرحمن العلي - 36
- محمد عبدالله محمد الداحس - 36
- طماشه بشير عنبر - 36
- مريم سعد عبدالعزيز الحسينان - 36
- خديجة محمد نصير جعفر - 36
- ليلى علي حسين الوهيب - 36
- حمود عبدالله عيسى بن ثانى - 36
- منى سلطان سعد العريفان - 36
- خالد سلمان غانم القضيبى - 36
- فوزية عبدالله محمد شريف العوضي - 36
- منى عبدالعزيز عيسى الحشاش - 36
- سعاد جعفر حمود كاظم - 36
- بدرية فالح عباس حمزه - 36
- عواطف خلف سيف الختلان - 36
- فاطمة يوسف سعود الفهد - 36
- وداد حمد محمد السنان - 36
- طامى عبدالله طامى المقاطع - 36
- عهود راشد حسن الابراهيم - 36
- هناء محمد يوسف حسين - 36
- ابتهاج عبدالله فهد العمهوج - 36
- ناديه حسين سعود العبكل - 36
- فوزية محمد عبدالمحسن العبيدى - 36
- نجاة عبدالحسين محمد بهبهاني - 36
- جليله محمد حسين علي عريان - 36
- ابتسام عبدالحميد علي سعيد - 36
- مريم خليل ابراهيم عبدالله - 36
- امل مطلق نجم - 36
- رباب عبدالله غلوم بن حسن - 36
- هدى شعبان محمد بهزاد - 36
- مريم مشارى خلف النعيمى - 36
- أمنة حكم سعيد جمعان . - 36
- عبله عبدالله عبدالرحمن العيسى - 36
- علي عبدالله حسن حسين - 36
- عبدالله حسن محمد الكندري - 36
- وفاء محمد شوقى عزيز - 36
- سهام مطلك نجم - 35
- احمد علي شاهين احمد - 35
- عادل نايف محمد المزعل - 35
- عباس علي موسى البصيرى - 35
- خزنه مرضى صايد الراجحي - 35
- صباح عبدالرضا ماري عبدالله - 35
- عادله محمد عبدالعزيز الشعلان - 35
- نوال عبدالله سليمان الشمروخ - 35
- محمد معتوق احمد الوائل - 35
- مديحه احمد حمود الحسن - 35
- زهرة قاسم حاجى حسن - 35
- مريم محمد علي الحشاش - 35
- بدرية نورى حسن عبدالكريم - 35
- نجاح هانى عبدالله الصالح - 35
- انيسه حميد عبدالله الصبر - 35
- ماجده حكم سعيد جمعان - 35
- فاطمة حسين ابراهيم الانصاري - 35
- حميد محمد حسن رضا - 35
- طالب نعمان توفيق عبداللطيف - 35
- ندا علي رمضان بوشهرى - 35
- نورة محمد العلي العجيمان - 35
- منيرة صالح عبدالله الطريمان - 35
- وضحة راشد سعد العلبان - 35
- وسميه محمد جاسم القناعى - 35
- نجاة محمد طاهر عبدالهادى معرفى - 35
- سليمان خالد مال الله ابراهيم مال الله - 35
- مكيه ابراهيم محمد الحاج - 35
- نجيب صالح ابراهيم العلي - 35
- عبدالرضا حسن غلوم سلطان - 35
- صلاح سالم امان - 35
- زاهيه مرزوق راشد الطحيح - 35
- سلوى يوسف عبدالعزيز البعيجان - 35
- طيبة عبدالرزاق عبدالعزيز العسكر - 35
- غنيمة عبدالله تركي الرخيمى - 35
- وسميه عبدالله محمد الحبشى - 35
- فوزية محمد عبدالله الشطي - 35
- عبدالعزيز سليمان عبدالعزيز الحلبى - 35
- سهام اسماعيل احمد اسماعيل - 35
- بيبى رجب رمضان - 35
- هند عبداللطيف صالح الصالح - 35
- فهد محمود اسد حسين - 35
- خديجة علي علي احمد - 35
- خديجة رجب خضير صالح - 34
- منى حسين ملا عباس بلوشى - 34
- فاطمة محمد علي علي بهبهاني - 34
- حماد فهد فهيد العجمي - 34
- ناجى زامل محمد ضيف الله - 34
- مريم يوسف عبدالرحمن الكندري - 34
- نوال ابراهيم سليمان الهولى - 34
- علي عبدالوهاب اسماعيل الفودرى - 34
- مريم عبدالله حمد السلوم - 34
- ابراهيم عبدالله شاهين بوهندى - 34
- لميعه عباس حاجى نذر - 34
- نايف حميد مجباس الشمري - 34
- بدرية احمد عبدالله سالم - 34
- مريم علي حسين باقر - 34
- سعاد حيدر علي الحلاق - 34
- ابراهيم عبدالله محمد ثابت الحبشى - 34
- بدرية عبدالله احمد الشمار - 34
- انصاف محمد علي الحافظ - 34
- عائشة احمد محمد الكندري - 34
- حسن احمد عبدالرحمن الكندري - 34
- ناديه عبدالعزيز احمد الرشيد - 34
- عبدالكريم غازى ابراهيم البدر - 34
- دخيل عايد فارس العنزى - 34
- وليد محارب ناصر القحطاني - 34
- خديجة علي محمد رمضان - 34
- بلقيس عبدالله محمد العباد - 34
- شبيب فهد مطلق العنزى - 34
- فخريه عبدالكريم ذياب زنكوى - 34
- محمد علي محمد خميس - 34
- انور ابراهيم عبدالله العنجرى - 34
- احمد حبيب عبدالله محمد - 34
- خالد محمد أحمد الفيلكاوي - 34
- علي ناصر محمد المنيخ - 34
- مريم مختار راشد القلاف - 34
- هدى سعود عبدالعزيز المير - 34
- هدى سلطان بلال الخميس - 34
- منى عبدالعزيز خليل الراشد - 34
- حياه علي حمدان العدوانى - 34
- عبدالله معراج احمد بندر - 34
- عائشة جاسم عبدالله العبدالله - 34
- سعاد عبدالعزيز عبدالواحد الرشود - 34
- فوزي يوسف احمد العلي - 34
- فوزية سعود احمد الحسن - 34
- سميحه شريده راشد الشريده - 34
- نورية علي حسين ابل - 34
- سهام عبدالله نجم جابر - 34
- عيسى محمد حسن بورحمه - 34
- سكينه محمود عبدالخالق محمود - 34
- فاطمة عباس حسين المحميد - 34
- حسين يوسف محمد الحاتم - 34
- فاطمة عبدالعزيز عباس الصفار - 34
- ابتسام عبدالعزيز عبدالمحسن العنجرى - 34
- غنيمة عبدالكريم فتح الله علي - 34
- منيرة سعود مبارك الرقوه - 34
- سهيلة فهد ابراهيم العبيد - 34
- ناهد محمود فؤاد .التونسى - 34
- سعيد خلف سعيد الفرحان - 34
- موزه حسين محمد بن حسين - 34
- خولة خالد عثمان النصر الله - 34
- حصة محمد ناصر منديل - 34
- غدنانه محمد صالح عبدالوهاب الهندى - 34
- مريم غريب محمد ذياب - 34
- برغش خالد نايف الجنفاوى - 34
- منى حسين علي العجمي - 34
- سلطان ناصر سلطان العتيبى - 34
- اقبال محمد عبدالله عباس - 34
- وداد محمد طالب الملا - 34
- ساهرة كاظم رسن - 34
- فهيمه عبدالله ابراهيم الناصر - 33
- بدرية جاسم محمد ذياب - 33
- خلود يوسف عبدالله العامر - 33
- محمد حسين حسن الوزان - 33
- خليل ابراهيم ابل اشكنانى - 33
- علي بدر ابراهيم ملك - 33
- امل ابراهيم سعد التويجرى - 33
- وفيقه عبدالله عبدالعزيز المسعود - 33
- عبدالله محمد منصور المنصور - 33
- منى خالد عبدالعزيز الصلال - 33
- سلوى محمد فراج لوتيد - 33
- هدى سلطان يعقوب السلاحى - 33
- شيخة عبدالرحمن عبدالسلام التركيت - 33
- أمينة يوسف محمد العمر - 33
- محمد غلوم محمد تقى - 33
- هناء علي عبدالواحد الرشود - 33
- علي عبدعلي ناصر الابراهيم - 33
- اقبال محمد احمد العميرى - 33
- عادل يوسف فاضل الباذر - 33
- فوءاد حسين ابراهيم التوره - 33
- مريم محمد عبدالعزيز المنصور - 33
- مساعد عبدالرحمن خليفه الخضر - 33
- عبدالله هلال ناشى الحربى - 33
- فاضل صفر محمد عباس - 33
- خولة عمر مبارك خليفوه - 33
- سهام عبدالله خميس الفيلكاوى - 33
- سميره فهد معتوق العسلاوى - 33
- جاسم حمزه محمد السلمان - 33
- جاسم عبدالله احمد الكندري - 33
- شعيب فلاح عليج الحربى - 33
- سعد محمد فارس البناق - 33
- عبدالله سعود عمر الغرير - 33
- فضيله علي محمد الصقعبى - 33
- هناء عبدالله طامى المقاطع - 33
- سعاد محمد حمدان الهديب - 33
- عايده فاضل هادى فاضل - 33
- حمود صالح مهاوش سلمان - 33
- احمد نعمه ابراهيم البدر - 33
- بدرية عبدالكريم ذياب زنكوى - 33
- بدحه نايف سعود الحجرف - 33
- ثنوى خالد عبيد بوحواس - 33
- عمار علي طاهر المسرى - 33
- عبدالله خليل محمد الرفاعي - 33
- جمال فرحان عبدالله المبيلش - 33
- فتوح احمد محمود بوحمد - 33
- فاطمة احمد محمد بوخليف - 33
- نبيل علي سليمان ابو غيث - 33
- رباب حسين علي خاجه - 33
- منصور عبدالله حسن المحمد - 33
- هيا علي موسى الفهد - 33
- فاطمة يوسف عبدالرحمن احمد - 33
- نعيمه محمد غنيم البركه - 33
- فخريه محمود مندنى حيدر - 33
- دلال عبدالعزيز عيسى الحشاش - 33
- امل اسماعيل سليمان الصالح - 33
- طلق صقر مبارك الهيم - 33
- لطيفة محمد عبدالله العجيل - 33
- ليلى ناصر غالب علي - 33
- علي حسين علي ميرزا - 33
- جمال حجى عبدالله الفرحان - 33
- حسين علي عبدالله علي - 33
- مليحه حميد عباس جراغ - 33
- احمد ابراهيم طاهر يوسف - 33
- عبدالعزيز بزيع شبيب الخالدى - 33
- خلود ضيف الله رشدان المطيرى - 33
- عبدالعزيز جاسم محمد شهاب - 33
- بدرية محمد مطلق البديح - 33
- جميله عبدالله جمعه الحواج - 33
- لولوه شريده عبدالله الشريده - 33
- جميله عبدالله محمد شريف العوضي - 33
- فريده علي محمد غلوم - 33
- نورية عبدالواحد راشد السدره - 33
- منيرة زيد زامل الزامل - 33
- منى محمد صالح المسبحى - 33
- مياده عبدالرحمن زامل - 33
- نجلاء عبدالعزيز عبدالله العصيمى - 33
- هدى ابراهيم جاسم الشطي - 33
- فائقه غلوم حسين كرمانى - 33
- بتول غلوم جاسم عبدالله - 33
- ناديه حميد عباس جراغ - 33
- منيرة عبدالرحمن محمد البكر - 33
- عواطف مبارك عبدالعزيز الوهيب - 33
- مريم صالح حسين سعيد - 33
- سعد محمد فالح المطيرى - 33
- جمال خالد عيد عيد - 33
- فوزية اسماعيل محمد رمضان - 33
- حسن حمد صالح السويدان - 33
- امل طاهر سلمان ابوحمد - 33
- نرجس اسد حسين حيدر - 33
- منى منصور علي ذياب - 33
- عبدالرضا حسن احمد البصرى - 33
- فتحيه مختار يعقوب حبيب - 33
- سارة مبارك دعسان القنور - 33
- حصة عبدالرحمن زيد السعيد - 33
- فاضل عباس علي اكبر - 33
- هدى عبدالرحمن ناصر العيسى - 33
- حصة محمد حسن الحبيب - 33
- رقيه احمد يوسف الموءمن - 33
- سميره يوسف عبدالرزاق المحمود - 33
- طيبة هاشم علي عبدالله - 33
- احلام يوسف عبدالرحمن العلي - 33
- عائشة محمد حسن حمادى - 33
- بدر سالم مفلح الاصفر - 33
- ناديه محمد ابراهيم الرخيص - 33
- دخيله محمد عبدالله بوخلف - 33
- غانم غنيم جعدان المطيرى - 33
- سارة بدر عبدالله العدوانى - 33
- سهام عيسى علي الناصر - 33
- جاسم محمد عبدالعزيز الحجى - 33
- سالم غلوم محمد جمال - 33
- فالح سعود ناصر العجمي - 33
- بدر ناصر منصور الفرج - 33
- محمود فرج طالب بخش - 33
- مفرج مطر عبدالرحمن العتيبى - 33
- عبدالعزيز عبدالله محمد خلف - 33
- بسام محمد عبدالرحمن مندنى - 33
- علي اكرم مرتضى سيد محمد - 33
- وليد علي محمد الكندري - 33
- مبارك زيدان نايف العنزى - 33
- عبدالمحسن عبدالعزيز عباس شهاب - 33
- محمد عبدالكريم محمد حسين - 33
- محمد سعيد عبدالله علي - 33
- جمال حمد عبدالرحمن الثنيان - 33
- هديه ناهى عبيد العنزى - 33
- عبدالله مجبل عبدالله العازمى - 33
- رسميه عبيد كاظم عباس - 33
- مبارك فرحان نافع العنزى - 33
- فاطمة حريميس مفلح الهاجري - 32
- محمد غريب مرجى العنزى - 32
- سلمى محمد علي العازمى - 32
- اميره كاظم جبار الشحمانى - 32
- كواكب عبدالله خلف البناى - 32
- عفاف شاكر عباس دشتى - 32
- عبدالله عيسى عباس دشتى - 32
- وليد محمد راشد الغيص - 32
- ايمان محمد طوارى الطوارى - 32
- موضي احمد دخيل الديولى - 32
- منى عبداللطيف سلطان النجدى - 32
- مريم علي ابراهيم المناعى - 32
- سمير محمد عبدالله البقشى - 32
- ماجده جابر علي جوير - 32
- مبارك محمد مبارك السعيد - 32
- سميره خلف صقر الخلف - 32
- ماجده عبدالمجيد حسين شعبان - 32
- فهد نومان عايد الحسينى - 32
- فوزية محمد احمد ملك - 32
- نوال عبدالله احمد القومانى - 32
- نوال سليمان عبدالله الحداد - 32
- محمد عبدالحميد خالد الحمدان - 32
- عايض عبيد علي الرشيدى - 32
- ابتسام خالد فهد الخليفه - 32
- رجاء احمد جاسم التويتان - 32
- ابتسام عبدالله عبدالكريم العنبر - 32
- مكيه عبيد نواف العنزى - 32
- بدرية محمد غريب كرم - 32
- ايمان عبدالحميد علي القطان - 32
- عبدالله ماجد عبدالله الماجد - 32
- احلام محمد رفيع عبدالرضا بهبهانى - 32
- راشد دومان عوض المطيرى - 32
- عبدالجبار حسن عبدالسيد الدلال - 32
- خالده عبدالرزاق جسار الجسار - 32
- جاسم احمد عبدالله الجاسم - 32
- مبارك فلاح تنى الدوسرى - 32
- عبدالكريم علي حسن المطوع - 32
- احمد محمد علي التحو - 32
- صالح عبدالكريم مزعل السعيد - 32
- مريم شديد عبدالله صنيدح - 32
- سعاد محمد زيد الربيعه - 32
- بدرية عباس حيدر فرمن - 32
- ماجد سلطان فرج الفرحان - 32
- وداد داود عثمان الداود - 32
- عبدالرحمن عبدالكريم عبدالعزيز الفريح - 32
- منيرة يعقوب موسى ماتقى - 32
- فريده عايض فريح المطيرى - 32
- عبدالرزاق دخيل عبدالمحسن الحبشى - 32
- كامله احمد عقيل عبدالله - 32
- خالد احمد عبدالرحمن الخراز - 32
- سهيلة محمد عبدالله اليعقوب - 32
- خالد عباس عبدالعزيز الخالدى - 32
- عبداللطيف علي حسين مراد الكندري - 32
- مزهر جاسر خلف الشمري - 32
- عبدالمحسن حسين علي المتروك - 32
- يعقوب حسين علي جعفر - 32
- منيجه محمد حسين عباس - 32
- باسمه علي عبدالعزيز الحميدى - 32
- فاطمة صالح اسماعيل الراشد - 32
- حمد نايف سلطان الفضلى - 32
- نوال منصور علي القطان - 32
- حسن علي خلف البناى - 32
- حياه عبدالله احمد بورحمه - 32
- بدرية اسماعيل علي حسن - 32
- عائده نجم عبدالله العبدالله - 32
- هانى احمد عاشور الابراهيم - 32
- خالد شليويح عايض المطيرى - 32
- فوزية احمد عيسى الستلان - 32
- يعقوب يوسف علي الانصارى - 32
- حسن علي حسن جاسم - 32
- انعام محمد عبدالعزيز الحصان - 32
- جميل ناشى عبدالله الخرس - 32
- جاسم محمد يوسف الشاهين - 32
- حبيب عبدالله يوسف يتيم - 32
- طلال عبدالعزيز حسين الصايغ - 32
- رفعه محمد كميخ العازمى - 32
- عليه عبدالله علي الحماد - 32
- حيدر احمد علي الصفار - 32
- فالح هبر ساكت الشمري - 32
- احلام محمد ملا خضير ملا علي - 32
- حيدر جاسم محمد عرب - 32
- احمد عباس حيدر فرمن - 32
- ابتسام فهد مسيعيد العلي - 32
- زوزو سعد محمد رشوان - 32
- عفره صعيجر صنهات العتيبى - 32
- حياه رمضان محمد حسين الخليفه - 32
- عماد خلف محسن القرينى - 32
- حيدر عبدالله ابل صادق - 32
- يوسف عبدالمحسن سلطان الفضلى - 32
- راشد سليمان راشد الحساوى - 32
- عبدالمجيد عبدالحميد عبدالكريم فرج - 32
- باسل علي سليمان القطان - 32
- بشرى ابراهيم الشيخ محمد الخلف - 32
- جمال ناصر حسن ناصر - 32
- ناصر محارب عوده الضفيرى - 32
- علي عبدالله طاهر بوحمد - 32
- علي حبيب علي عرب - 32
- صبيحة علي نواف العنزى - 32
- أمينة فرج مساعد القطان - 32
- صادق علي حسن الباذر - 32
- عواطف علي سليمان الشرهان - 32
- غنيمة محمد غانم سلامه - 32
- صباح علي يوسف النكاس - 32
- باسمه بدر منصور الخرقاوى - 32
- سميره محمد غيث المطوع - 32
- حصة يونس محمد علي - 32
- مصطفى يعقوب ابراهيم البطى - 32
- حميد ابراهيم محمد العيسى - 32
- بدحه شلاش مبارك الحجرف - 32
- حصة عجاج صقر العتيبى - 32
- عيسى خليل محمد مظفر - 32
- يوسف احمد عبدالله الكندري - 32
- عبدالهادى علي عبدالهادى محمد - 32
- نجاة فهد عبدالعزيز الوهيب - 32
- عادل عبداللطيف عبدالرزاق الربيع - 32
- سكينه عبدالنبى السيد عبدالعالى - 32
- ناصر حسين ناصر بوحمد - 32
- طالب علي حسين ملا - 32
- عبدالله ابراهيم الشيخ محمد الخلف - 32
- مجيد قاسم عبدالواحد المطرود - 32
- خالد احمد جاسم الشرهان - 32
- شعبان جبان معتق الصليلي - 32
- وسميه عيسى جاسم المناعى - 32
- منيرة صالح خليفه الجيماز - 32
- فائقه جاسم محمد - 32
- وليد احمد محمد الفودرى - 32
- ليلى جابر امير غلوم - 32
- ضياء بدر يعقوب ابو غيث - 32
- سعود هلال ناشى الحربى - 32
- سلوى عبدالله مجبل العريفان - 32
- سهام غازى ناصر - 32
- نهله فرج منصور السابج - 32
- علي عباس عبدالله حسين - 32
- سهام ابراهيم غيث ابراهيم - 32
- عبداللطيف مبارك عيسى الوزان - 32
- هدى عبدالله بدر البدر - 32
- خالد خليفه عبدالمحسن العبوه - 32
- رضا احمد محمود بوحمد - 32
- رومى عبدالسلام صالح الهزاع - 32
- عبدالرحمن محمد احمد الهذلول - 32
- نوال سعود سعد .الزهمول - 32
- فيصل بدر محمد الشمالى - 32
- علياء مرضى عكل الشمري - 32

● نايف الحجرف

الحجرف: التغيير سُنّة الحياة

علّق وزير التربية وزير التعليم العالي د. نايف الحجرف في تصريح للصحافيين مساء امس، على إحالة الوكلاء المساعدين الثلاثة إلى التقاعد، حيث أشار الى ان التغيير سنّة الحياة، «ولدينا الكثير من المشاريع التي تحتاج الى تجديد الدماء».

واوضح ان هذا الامر لم يكن وليد اللحظة، وانما معلن عنه منذ يونيو الفائت.

وفي ما يتعلق بتسكين قطاعات الوزارة الشاغرة اذا كانت من داخل الوزارة او خارجها، قال الحجرف «سوف تسكن بأبناء الكويت»، لافتا الى عدم تردده في اتخاذ أية إجراءات خاصة تتعلق بدمج بعض القطاعات.

كما علّق الحجرف على استقالة مديرة منطقة الجهراء، قائلا: «لا أستطيع ان اقف امام الرغبات الشخصية لموظفي الوزارة».

أسماء 1016 تربوياً على لائحة التقاعد التدريجي

- ناصر عبدالكريم عبدالرحمن العيسى - 32
- ناديه عبدالحميد محمد الصفار - 32
- عبدالمطلب سيد احمد السيد يعقوب الطبطبائى يعقوب الطبطبائى - 32
- لوءى ناصر حسن ناصر - 32
- عبدالله محمد مطلق شعله الرشيدي الرشيدي - 32
- يسرى اسماعيل سليمان الصالح - 32
- ايمان عيدان محميد المحميد - 32
- مرشد عبدالله محسن العنزى - 32
- كافى شلال عبيد العنزى - 32
- مصطفى يونس حسين علي - 32
- حسين محمد عباس اشكنانى - 32
- ليلى محمد حاجى علي بهزاد - 32
- نظيره بدر سعدون البدر - 32
- وفاء عايد جوهر العيد - 32
- عدنان باقر عبدالخضر العلي - 32
- مريم حسين حاجى عبدالله - 32
- وليد صالح فرحان السعيد - 32
- يسرى عبداللطيف عبدالعزيز العمر - 32
- حصة حمد جابر السهيل - 32
- مساعد حميد جاسم العقاب - 32
- فوزية خليل ابراهيم الياسين - 32
- تركي علي شامخ العنزى - 32
- عبدالعزيز أحمد حسن حسين علي علي - 32
- ناهده حميد زويد العنزى - 32
- ايمان اسماعيل حجى محمد - 32
- نضال علي محمد الشارخ - 32
- محمد جعفر غلوم جعفر - 32
- هناء فهد سعد العميره - 32
- خولة ناصر صالح الصالح - 32
- مريم ملك رحيم علي دشتى - 32
- نبيله حسن خليل الفيلكاوى - 32
- بتول حمزه سيدحسين سيد مهدي - 32
- حمد انغيمش حمد الشمري - 31
- منيرة جاسم محمد السلطان - 31
- اسماعيل حسن محمد يوسف - 31
- عبدالله فرحان فحيمان الخرينج - 31
- بدر علي طالب الفيلكاوى - 31
- احسان عبدالله مشيلح المرزوق - 31
- عيده عبدالله محمد بوربيع - 31
- محمد علي جمعان العرجان - 31
- سعاد عيد صالح حسين - 31
- خالد فالح مثقال الشراكى - 31
- فوزية عبدالقادر خدابخش شاداد - 31
- نعيمه اسماعيل محمد راشد - 31
- عقيل نعمان توفيق عبداللطيف - 31
- فوزية فهد صالح الراشد - 31
- عبدالله مبارك عبدالله الحقان - 31
- منى عبدالسلام ابراهيم العدسانى - 31
- منال محمد سريع السريع - 31
- غانم علي سكران السهلى - 31
- حسن محمد حسن العجمي - 31
- موضي ناصر سعود المطيرى - 31
- جبران محمد مسامح العجمي - 31
- نجاح كاظم جواد العيسى - 31
- سهام عبدالله مجرن اللوغانى - 31
- مريم اسد محمد علي - 31
- نوال محمد احمد الرويح - 31
- زهرة محمد عبدعلي - 31
- ساميه محمد صديق عبدالرحيم توفيقى - 31
- نهاد مرهون علي العبدالهادى - 31
- فوزية عبدالله محمد الكندري - 31
- سارة عبدالله غازى الصليلي - 31
- ايمان يوسف محمد المنصور - 31
- حصة سالم سعيد السالم - 31
- مرتضى سيد سليمان السيد علي اكبر - 31
- جعفر ياسين محمود بوحمد - 31
- خالد عبدالله ناصر الحسينان - 31
- محمد حمود سعد الزهمول - 31
- وسميه عبدالله فهد اللافي الشمري - 31
- سعيد عبدالله احمد مندنى - 31
- محمد ابراهيم زيد الصوان - 31
- جمال ناصر عبدالله الاقعس - 31
- هانى قاسم محمد شعبان - 31
- مريم حبيب جواد اسماعيل - 31
- صبيحة سالم جاسم الخليفه - 31
- عبداللطيف عبدالله غلوم حيدر - 31
- عبدالرزاق سامى عبدالرزاق عبدالسلام - 31
- مريم عثمان يوسف مجلهم - 31
- وفاء حسين علي بوناجمه - 31
- طالب زحزيح رمضان العنزى - 31
- نجمه عبدالله عيسى المسرى - 31
- ناصر عبدالله مطر الشمري - 31
- سميره احمد سالم الزعابى - 31
- عواطف محمد عبدالله الشطي - 31
- بدرية فهد احمد الوهيب - 31
- فتوح عبدالمجيد عبدالوهاب عبدالله - 31
- عواطف عبداللطيف سلطان النجدى - 31
- صاحب محمد غلام حسين - 31
- محمد عبدالخضر محمد حاجيه عوض - 31
- اقبال منصور عبدالله المهينى - 31
- جاسم محمد سعد الرميح - 31
- نبيه عبدالله محمد شعبان - 31
- خالد ابراهيم علي يوسف الكندري - 31
- بدر فهد عبدالله المشعان - 31
- احمد صابر حاتم صيهود - 31
- عدنان سعد محمد الخطاف - 31
- احمد جابر نايف العتيبى - 31
- مشعل تريحيب عبدالمحسن البسام - 31
- سعاد عبدالله عبدالرزاق الهندى - 31
- جمال حسين جمعه جمال - 31
- منى عيسى علي الغيص - 31
- فوءاد يوسف محمد المطر - 31
- محمود حسين عبدالله باقر - 31
- عبدالمنعم حسن علي الاستاذ - 31
- مرشد سعد مبارك المرشد - 31
- موسى علي عبدالله الجمل - 31
- مساعد عبدالله ابراهيم النقيثان - 31
- عبدالله عواد بنيه البركه - 31
- عيد سعد عيد الحربى - 31
- سالم مضحى نصار الخالدى - 31
- نفاع محمد نافع المطيرى - 31
- صلاح بدر يوسف علي نقي - 31
- احمد عبدالله علي العصفور - 31
- عبدالمحسن عبدالله نجم عبدالله - 31
- سامى مبارك سعد الخرافى - 31
- وليد حمود معروف الشطي - 31
- زليخه ابراهيم احمد ابراهيم - 31
- عدنان علي احمد القبندى - 31
- عماد سعود عبدالعزيز العقيل - 31
- صباح مطر سمير الضفيرى - 31
- علي فالح زيد الدرزى - 31
- نفيعه عواد زويد العنزى - 31
- سعد عبدالله عامر العجمي - 31
- عبدالله سلمان حطاب الهيفى - 31
- عبدالرضا حسين ناصر بوحمد - 31
- عائشة محمد رضا بهبهانى - 31
- وليد سليمان ابراهيم العساكر - 31
- محمد سالم ماضى العجمي - 31
- بدر خضر علي الفارس - 31
- ابتسام احمد عبدالله الحاى - 31
- محمد عبدالله محمد الديحانى - 31
- جاسم عبدالهادى حسين اظبيه - 31
- وليد خلفان محمد كنعان - 31
- عبدالعزيز عبدالله محمد البليهيس - 31
- بديع صالح ميرزا باقر السليمى - 31
- لطيفة سالم شويط الديحانى - 31
- عبدالله علي حسين البصرى - 31
- لطيفة محمد صالح المطيرى - 31
- ابتسام احمد عبدالله الصقعبى - 31
- لميعه عبدالرحمن علي الصغير - 31
- عبدالله عبدالعزيز صالح العسعوسي - 31
- نوال بدر ابراهيم الوهيب - 31
- عادل سفاح شنوف الراشد البذالي - 31
- سلوى راشد سعيد الراجحى - 31
- هيله علي حمد العنزى - 31
- نورة سالم سيف العازمى - 31
- نوال احمد عبدالله العلي - 31
- محمود عبدالخضر عبدالله القلاف - 31
- عهود يوسف محمد العمر - 31
- عدنان عباس حمزه ابراهيم - 31
- طلب هادى عبود العنزى - 31
- فهد محمد مشعان الخشم المطيري - 31
- سلمى مهوس سعود السعيدى - 31
- عصام جاسم عبدالله العبيد - 31
- خالد مبارك عيسى الوزان - 31
- سعد علي محمد المسعود - 31
- فهد طعمه مطر الظاهر - 31
- ناصر علي محمد الضاعن - 31
- غنيمة خلف مسلم العميره - 31
- خالد خليل ابراهيم عبدالله - 31
- جمال هابس عبدى السويفان - 31
- امل راشد عبدالله الشمالى - 31
- خديجة امان عباس علي - 31
- هدى فيصل منصور الصراف - 31
- غانم هلال راشد آل بن علي - 31
- اسامه احمد مجيد الغريب - 31
- فاطمة حمد كنعان بوعركى - 31
- خالد راشد سعيد الراجحى . - 31
- محمد سعيد خليفه محمد سعيد الانصارى . - 31
- مكيه عبدالنبى ابراهيم علي - 31
- أمينة فلكناز اسد كندرى - 31
- مريم عبدالعزيز عبداللطيف الماص - 31
- عبدالله احمد علي الغريب - 31
- احمد محمد عبدالله يوسف - 31
- نجاة ابراهيم محمد الانصاري - 31
- بدر محمد طاهر الشمالى - 31
- عبدالهادى محمد حسين جلال الحسينى - 31
- عتاب عبدالله سالم الاحمد - 31
- مرضيه عبدالرسول حسن اسماعيل - 31
- منتهى علي خلف البناى - 31
- مريم عبدالرضا غلوم علي - 31
- رقيه حسين حاجى عبدالله - 31
- خالده علي حسين المحمد علي - 31
- فهد نهار خلف المطيرى - 31
- زهرة عبدالرضا عبدالله قاسم - 31
- سعاد محمد جاسم الحمدان - 31
- محمد جمعان عبيد الحضينه - 31
- نازيه عبدالعزيز عبدالله المعتوق - 31
- منيرة حسين عبدالله كاكولى - 31
- جمعان براك حمد العميرة العازمي - 31
- عبداللطيف محمد مختار الشطى - 31
- عبدالرحمن سعد عبدالرحمن السلبود - 31
- جوزه منصور ندهان عليان - 31
- ساميه نورى دراج الشمري - 31
- عزيزة طاهر عبدالسيد الدلال - 31
- فخريه فرحان مشاى عويد - 31
- خديجة امين عبدالله العوضي - 31
- كريمه علي عبدالله العباد - 31
- صالح حمد صالح السويدان - 31
- فاطمة شريده عبدالله الشريده - 31
- عزيزة صادق مرزوق القلاف - 31
- زهور غريب طعمه الغريب - 31
- مريم حجى محمد حجى - 31
- نورة عبدالرحمن محمد الفهد - 31
- فيصل عبدالله احمد العلي - 31
- فؤاد عبدالحميد جواد فرج - 31
- عبدالمحسن جليل السيد عبدالمجيد الكاظمى - 31
- ناصر جاسم صالح المسبحى - 31
- ليلى عقله ناصر الخالدى - 31
- سعاد رمضان محمد الكندري - 31
- شكريه جدعان منخى العتيبى - 31
- احمد جروان عايد العازمى - 31
- وسميه مبارك فرحان الفرحان - 31
- سليمه عبدالله خلف البناى - 31
- صلاح عسكر سعود البلوشى - 31
- عصام حسن مرزوق العبدالله - 31
- مصطفى حسن حسين علي - 31
- هيف راشد محمد الصغير - 31
- هناء عبدالله رومى الفهد - 31
- مريم حبيب اسماعيل كرم - 31
- سميه عبدالحميد سلمان العيسى - 31
- جميله عيسى دور محمد البلوشي - 31
- منى حليحل عبدالله الرميثان - 31
- سعاد عبدالرحمن حسن الحيدر - 31
- سعاد رمضان محمد الخليفه - 31
- سليمه سعد محمد السعد - 31
- نوال عبدالله علي صعب - 31
- حياه حسن عبدالله المزيدى - 31
- نوال عباس يوسف حيدر - 31
- افراح طاهر يوسف علي - 31
- نوال مبارك عبدالعزيز الوهيب - 31
- كاظم عبدالله مال الله حسن - 31
- امال عبدالرحمن بن صالح السريع - 31
- طيبة حمد خالد الشطي - 31
- سهيلة احمد عبدالله ابراهيم العصفور - 31
- نجيبه فردان حسن عبدالله - 31
- منى فلاح علي العلي - 31
- بدرية علي فهد الطبيخ - 31
- أميمه عبدالله علي الابراهيم - 31
- صلاح جاسم سعود النشمى - 31
- وداد عباس احمد الحداد - 31
- عليه يوسف علي العلي - 31
- زينب حسين احمد بحروه - 31
- لولوه محمد امين عبدالرحيم توفيقى - 31
- عواطف محمد احمد العميرى - 31
- سالم محمد سالم الفيلكاوى - 31
- منى راشد غانم الفهد - 31
- منيرة مفلح مبارك الرشيدى - 31
- ليلى محمد علي المتروك - 31
- منى فاخر سيد نور الشماع - 31
- ايمان عبدالله ناصر الحسينان - 31
- منى عبدالرحمن محمد المشرى - 31
- نورة علي ابراهيم العطار - 31
- نداء عبدالله راشد العبدالغفور - 30
- سلمى محمد جواد حسين معرفى - 30
- ناجى عبدالرزاق عبدالله الماص - 30
- دليل سعود خالد العجمي - 30
- محسن غلوم محمد علي - 30
- فاطمة عايض سعود المطيرى - 30
- عبدالرحمن يوسف عبدالرحمن الشويب - 30
- فوزية محمد عبدالله الزامل - 30
- نهى خليل مرهون - 30
- بدر محمد احمد الشراح - 30
- هناء يوسف تعيب الشاهين - 30
- سهام موسى عبدالله العويد - 30
- غازى صالح حمد طاهر - 30
- سعود جمعان عبدالله العازمى - 30
- فريده محمد حسن جمال - 30
- ليلى احمد جابر الفيلكاوى - 30
- احمد محمد ناصر عباس - 30
- عزيزة محمد حسن حمادى - 30
- منيرة فهاد محمد الضفيرى - 30
- سهام شايع احمد منصور - 30
- عبدالسلام حميد عبدالله الصبر - 30
- مطلق عليج منور عسكر - 30
- منى علي سعد الرومى - 30
- جاسم محمد حسين المسرى - 30
- اقبال ابراهيم عبدالرسول الاشوك - 30
- فاطمة بدر عيسى بوعركى - 30
- خليفه حمد سعد الغربة . - 30
- نبيله حميد محمد حسن - 30
- خالد جمعه عثمان الخراز - 30
- محمد علي مرزوق السالم - 30
- غنيمة عيسى عبدالله عباس - 30
- دلال محمد حمد بوحمدى - 30
- فاطمة عبدالحميد عبدالعزيز العبدالجادر - 30
- طارق محمد شريف زينل العوضي - 30
- نورة فالح عوض المطيرى - 30
- جاسم محمد عبدالله الملا - 30
- جاسم محمد نجم المسباح - 30
- سلامه مدهاس مناور العازمى - 30
- كفايه مكى حبيب بوفتين - 30
- هدى بلال عيد السالم - 30
- فراج عبدالله راشد الزعبى - 30
- يوسف عبدالله جاسم الهدهود - 30
- بدرية عباس مطر حسين - 30
- مليحه عباس عبدالحسين عباس - 30
- نجاة مصطفى يوسف الدشتى - 30
- عادل جاسم صالح المسبحى - 30
- كامل محمود علي الزقاح - 30
- محمد مدعث حسين العجمي - 30
- يحيى سليمان فريج الفريج - 30
- جلال حجى اغا أحمد بهبهاني - 30
- حمد سبتى علي الكندري - 30
- سالم شويت هدروس السعيدى - 30
- فهد بدر يوسف نقي - 30
- وليد نورى حسن عيسى - 30
- عبدالله موسى عواد العنزى - 30
- خالد جابر علي جوير - 30
- عامر عبدالله فالح صالح - 30
- جعفر سلمان سلطان المتروك - 30
- علي عبدالعزيز محمد جواد عبدال - 30
- عبدالمحسن علي حسن شاغولى - 30
- حسن نوح علي المهنا - 30
- حميد عباس عبدالله جرخى - 30
- مطر منير عكام جهيمان المطيري - 30
- فوزية علي غلوم رمضان - 30
- يوسف محمد موسى الزويد - 30
- راشد محمد غتر المطيرى - 30
- سارة ابراهيم عبدالرحيم الكندري - 30
- حسن عبدالله اسماعيل الصحاف - 30
- هاشم صالح حمد الدويخ - 30
- ليلى عبدالله محمد شريف العوضي - 30
- عبدالله مطلق حمد الخالدى - 30
- ايمان حسين عبدالكريم القناعى - 30
- عادل ابراهيم علي حسن - 30
- حياه كامل ردن القحطاني - 30
- باسمه عبيد كاظم عباس - 30
- مبارك علي خضر العنزى - 30
- خليل موسى محمد الموسى - 30
- سالم عيفان ليلى الصليلي - 30
- سميره حسن محمد القبندي - 30
- محمد عطيه غلوم الباطنى - 30
- سالم درويش غلوم حسن - 30
- ثامر صقر جعيثن المطيرى - 30
- لطيفة سعود صالح الديحانى - 30
- امل عبدالرحمن عبدالله البدر - 30
- عواطف سعد سيف الهدب - 30
- طالب عبدالرضا عبدالله قاسم - 30
- حميده خضير عطيه جراح - 30
- فهد هلال ناشى الحربى - 30
- سالم سعد راجح العصفور الهاجري - 30
- صلاح محمد جاسر العماوى - 30
- محمد عوض ناصر الهاجري - 30
- حصة عبدالله صالح الديحانى - 30
- هدى سلطان ناصر المشعل - 30
- باسل عبدالنبى حجى عبدالرحيم - 30
- نهاد محمد جواد الشيخ القرينى - 30
- علي محمد احمد علي - 30
- فهد بدر سالم الشطي - 30
- ضحوى محمد مصلح المطيرى - 30
- شيمه عبدالله سيف المحينى - 30
- مها عبدالرضا عبدالله خورشيد - 30
- لطيفة حمد سالم الاحمد - 30
- مهدي اسد عبدالله اشكنانى - 30
- فاطمة احمد عبدالكريم القناعى - 30
- رويدا محمد جرى الزعترى - 30
- بثينه منصور يعقوب سلطان - 30
- سميحه ابراهيم علي الصوله - 30
- يحيى علي محمد علي - 30
- عبدالسلام سعود عبدالعزيز العوام - 30
- منيرة عبدالمحسن محمد الحمد - 30
- حسن خليل عبدالرضا العلي - 30
- هناء خالد عبدالعزيز الصلال - 30
- فاضل جابر امير غلوم - 30
- انتصار طاهر كاظم الخياط - 30
- محسن طالب كاظم اسماعيل الاسماعيل - 30
- جواد عيسى عبدالعزيز القلاف - 30
- علي سالم علي ادريس - 30
- شهاب احمد شهاب القلاف - 30
- هاشم سيد محمد سيد علي القلاف - 30
- فاطمة احمد علي ابراهيم - 30
- عبدالله عايض معيض العازمى - 30
- منال ناصر تركي الخميس - 30
- نسوم علي شنان العنزى - 30
- صفيه أحمد عبدالله عوض - 30
- سهام يوسف عبدالرحمن طالب - 30
- نها عبدالله عيسى الفرحان - 30
- فرح عبدالله محمد الكندري - 30
- وفاء علي محمد العوضي - 30
- لمياء محمد حسين المساعد - 30
- رقيه علي غلوم حسين - 30
- منصور كريدى فهد السبيعى - 30
- ثابت محمد عبدالله الامير - 30
- عواطف حمود يوسف النشوان - 30
- عبدالمحسن يوسف عبدالمحسن المطيرى - 30
- تغريد صالح عبدالعزيز الصقعبى - 30
- فاطمة سعود مجبل الرشدان - 30
- فايزه عبدالرضا علي الصفار - 30
- هدى عبدالنبى حجى عبدالرحيم - 30
- اقبال ابراهيم مشعان العتيبى - 30
- فاضل بندر محمد السلمان - 30
- سلوى صالح العلي الخميس - 30
- ليلى خالد علي الخضرى - 30
- فاطمة عبدالكريم عباس زنكوى - 30
- سعاد حسين خلف مال الله - 30
- اقبال عبدالهادى عباس علي كنعان - 30
- بيكر غلوم محمد جعفر - 30
- عبدالنبى خليفه علي المجادى - 30
- عبدالرحيم عبدالرحمن عبدالرحيم بو كبر - 30
- عزيزة فرحان محمد البخيت - 30
- فاطمة عبدالرحيم محمد الملا - 30
- عبدالملك محمد علي الحطب - 30
- نورية عيسى سيد هاشم سيدمحسن - 30
- فضيله رضا محمد علي - 30
- موضي فنيس فهد القحطاني - 30
- بلاسم نعمان توفيق عبداللطيف - 30
- حليمة غلوم ملا حسين عاشور - 30
- حسين يوسف حسين الملا - 30
- وفاء حامد سيد عبدالعزيز الرفاعي - 30
- عادله عبداللطيف حمد السعيد - 30
- ناديه محمد ملا حسين التركيت - 30
- منى موسى اسماعيل علي - 30
- صديقه حسين غلوم حسين - 30
- سوسن زيد عبدالله الزيد - 30
- نوال حمود ابراهيم الهاجري - 30
- نورة عبدالله منصور الزبيران - 30
- خولة عبدالرحمن عبداللطيف السماعيل - 30
- اسماعيل محمد حاجيه بهمن - 30
- جميله محمد جاسم العزران - 30
- عبدالهادى احمد عبدالله الزايد - 30
- عبدالعزيز علي محمد اسماعيل - 30
- بشرى عبدالرضا ماري عبدالله - 30
- بدرية خضير محمد باقر - 30
- ابتسام محمد راشد الصالح - 30
- جميله حمد السهيل - 30
- هانى علي ناصر القطان - 30
- استقلال فهد ابراهيم العبيد - 30
- سوسن حسن علي محمدى - 30
- فاطمة محمد زمان محمد - 30
- جعفر قمبر علي ال جعفر - 30
- رضا علي رجب حسن - 30
- غنيمة خالد فهد الخليفه - 30
- جابر عبدالرضا ماري عبدالله - 30
- ليلى محمد احمد الراشد - 30
- حسن سليمان داود محمد - 30
- احمد حسين راضى المزيد - 30
- سناء عبدالعزيز صالح الريش - 30
- نصر غنام عبيدان العنزى - 30
- عبدالله يعقوب سيد محمد السيد الرفاعي . - 30
- طلال فاضل جسار الحطاب - 30
- نورية صالح عبدالرحمن العسعوسي - 30
- عدنان احمد حسين جاسم - 30
- منى عبدالله محمد الحبشى - 30
- علي عباس عبدالله بخش - 30
- عبدالله سليمان محمد الشايجى - 30
- محمد حسين احمد الشمالى - 30
- زكيه غلوم محمد صفر - 30
- دلال محمد سيف الهملان - 30
- احلام ابراهيم حسين الجاسم - 30
- مريم صقر عبدالهادى صقران - 30
- حمد ظاهر حبيب كرم - 30
- انتصار دينار خليل مبارك - 30
- وفاء عبدالله فهد المشعان - 30
- فوزى جاسم محمد السنى - 30
- عارف ابراهيم صالح المطوع - 30
- حسن ابراهيم حسن العبيدلى - 30
- عبدالله مبارك مطلق الردعان - 30
- سلوى خليل اسماعيل الصالح - 30
- فاطمة دغيمان صاهد المطيرى - 30
- صالح محمد علي الحبيب - 30
- فوءاد محمود غلوم عبدالله - 30
- بدرية فهد عبداللطيف البحر - 30
- وسميه محمد موسى العبيدان - 30
- سلوى عبدالرحمن يوسف الوقيان - 30
- مطلق غصاب عجرش الفضلى - 30
- محمد فالح مفلح الاصفر - 30
- عادل احمد حسين القطان - 30
- عزيزة علي محمد بوربيع - 30
- وليد مساعد عبدالعزيز المبيلش - 30
- محمود يعقوب محمود ناصر الناصر - 30
- عفاف شهاب احمد القادرى - 30
- نجم عبدالله اكبر طالب - 30
- علي ماطر عيد العازمى - 30
- سلوى عبيد كاظم عباس . - 30
- علي محراب غلوم دهراب - 30
- سعاد حمود سيف الختلان - 30
- فوزية علي حسن اليوسفى - 30
- منى تقى فهد تقى - 30
- سارة رفيع حمود الشمري - 30
- خديجة علي حسن شاغولى - 30
- أحمد علي محمد العبيدلي - 30
- خالده عبدالرزاق عبدالكريم الياسين - 30

شركة
قرية المسيلة المائية
للألعاب المائية
Messilla Water Village
مستمرون معكم
في قرية المسيلة المائية
أيام العائلات (الأحد - الثلاثاء - الأربعاء - الجمعة)
أيام النساء (السبت - الاثنين - الخميس)
من الساعة 10 صباحاً وحتى 9 مساءاً

للإستفسار: 25652525 - 25651515

دعوة مفتوحة
Al Jamiat
معرض الجامعات الأمريكية
FALL 2013
تتشرف المجموعة الأمريكية للتربية والتعليم (USEG) بدعوتكم لحضور معرض الجامعات الأمريكية لمقابلة مسؤولي القبول للجامعات المشاركة واكتشاف فرص إكمال الدراسات العليا في الولايات المتحدة الأمريكية. الدخول مجاناً والدعوة عامة للجميع
هذا المعرض يتيح لك الحصول على المعلومات التالية عن:
• تقديم طلبات القبول • التكاليف الدراسية • السكن الجامعي
• امتحانات القبول GMAT®, GRE®, SAT®, TOEFL®
• المساعدات والمنح الدراسية
الكليات والجامعات المشاركة:
• American University in Cairo
• Arizona State University
• Bowling Green State University
• DePaul University
• Diablo Valley College
• Iona College
• Indiana University, Purdue University Indianapolis
• Johnson & Wales University
• Lasell College
• Long Island University
• Marquette University
• Miami University of Ohio
• New York Film Academy
• North Carolina State University
• Northwestern University in Qatar
• Ohio University
• Purdue University
• Rutgers University
• San Mateo Community College
• St. Ambrose University
• St. John's University
• Savannah College of Art and Design
• ScorePlus-Princeton Review
• Suffolk University
• Syracuse University
• University at Buffalo, The State University of New York
• University of Bridgeport
• University of California, Riverside
• University of California, Santa Cruz
• University of Cincinnati
• University of Colorado Boulder
• University of Evansville
• University of South Florida
• University of Toledo
• Utah Valley University
• Western Kentucky University
• Western Michigan University
السالمية، الكويت
فندق مارينا
Marina Hotel
قرب مارينا مول
على شارع الخليج العربي رقم ٢٥
السبت
٢١ ايلول ٢٠١٣
الساعة ٦:٠٠-٩:٠٠ مساءً
لمزيد من المعلومات الرجاء الاتصال على الهاتف:
٠٠٩١-٢٢٤٧-٩٦٥
Email: info@al-jamiat.com
Organized by
US Educational Group
In Cooperation with:
AMIDEAST
للمزيد من المعلومات الرجاء الدخول على الموقع الإلكتروني: www.aljamiatfairs.com

تحقيق

مفاجأة الزوجة

تحدثت أم عبدالله عن واقعة انتحار، حصلت في صباح يوم من أيام مارس الماضي، عندما خرجت زوجة المنتحر من شقتها لتوصل أطفالهما الى المدرسة القريبة من العمارة، فعندما عادت ومعها صديقتها وهي تحمل مولودهما الرضيع، وما إن فتحت باب الشقة حتى أذهلها منظر زوجها ووقوفه على حافة النافذة، فطلبت منه النزول فرفض، وأقدم على الانتحار.

الانتحار في آسيوي بسبب 40 ديناراً..

علاء عبدالفتاح ومشاري الخلف

ارتفعت حالات الانتحار في الكويت بشكل تدريجي في السنوات الماضية، حتى تحول من مشكلة محدودة الى ظاهرة تتطلب تضافر جهود الجهات المعنية في البلاد لبحث دوافعها وسبل الحد منها.

الإحصائيات الرسمية تشير الى ارتفاع معدلات الانتحار منذ الغزو العراقي حتى الوقت الراهن، فقد تم رصد 27 حالة في عام 1991، و43 حالة في عام 1992، و56 حالة في 1993، ثم وصلت الى 62 في عام 2009، و73 في 2011 و76 في 2012. وتلك الأرقام الرسمية، تشير إلى أن الكويت أصبحت واحدة من بين أكثر دول العالم تشهد حالات انتحار مقلقة مقارنة بعدد سكانها مع الدول الأخرى، وهنا يدق ناقوس الخطر، كإنذار عاجل للتحرك قبل تفاقم الأمر.

الشنق هو الطريقة الأكثر شيوعا حتى الآن، ثم القفز من مكان عال، ثم تناول جرعات كبيرة من الأدوية أو المواد السامة، وصولا الى وسائل أخرى كالحرق وقطع شرايين اليدين. ويرجع معظم المختصين أسباب محاولة الانتحار أو الانتحار بالفعل إلى الخوف وضعف المعنويات أو لوجود مشاكل مادية وأسرية وعمل أو لمرض نفسي.

القبس فتحت ملف الانتحار في الكويت في السنوات الأخيرة، وتوجهت الى مواقع حدوث حالاته، للاستفسار ممن حضروا تلك الوقائع عن تفاصيلها، والأسباب التي ذكرها المنتحرون قبل إنهاء حياتهم بهذا الشكل المأساوي.

صعوبة اختبار الرياضيات أنهى حياة فتاة كويتية

توجهنا إلى منزل احد المواطنين، الذي أقدمت ابنته البالغة من العمر 18 عاما، على الانتحار بتناول كمية كبيرة من الأدوية، وقد حاولوا إسعافها ونقلها إلى المستشفى، لكنها لفظت أنفاسها الأخيرة.

يقول شقيق الفتاة: أختي كانت طالبة في المرحلة الثانوية في أحدى المدارس الحكومية، وكانت شديدة الحرص على التفوق طيلة السنوات الدراسية التي قضتها، فهي كانت تهدف الى نيل أعلى الشهادات، قائلا: خلال الاختبارات النهائية لمنتصف العام الدراسي منذ سنوات، وتحديدا في اختبار مادة الرياضيات، فوجئت أختي بعد استلامها ورقة الاختبار بصعوبة عدد كبير من الأسئلة الواردة فيه، وان معظمها أسئلة غير مباشرة ومعقدة للغاية، حيث لم تستطع الإجابة عن معظم الأسئلة.

ويكمل: عندما عادت الى المنزل، دخلت علينا وقد بدت علامات الحزن والاكتئاب الشديدين عليها، فاستفسرنا منها عن السبب، فكشفت لنا عن صدمتها الكبيرة من أسئلة الاختبار، وقيامها بالإجابة عن عدد كبير من الأسئلة بشكل عشوائي دون التأكد من صحة الأجوبة، وخشيتها الكبيرة من الرسوب فيه.

ويقول: حاولنا مرارا وتكرارا تخفيف الصدمة التي شعرت بها، لكن ظلت حالتها سيئة على مدار عدة أيام، حتى فوجئنا بقيامها بتناول كمية كبيرة من المضادات الحيوية بمختلف أنواعها خلال تواجدها في غرفتها بالمنزل، فقمنا بالاتصال فورا بغرفة العمليات، حيث هرعت الدوريات الأمنية يرافقها رجال الطوارئ الطبية الى المنزل، وجرى نقل أختي الى المستشفى في حالة سيئة جدا، حيث ظلت تصارع الموت على مدار ساعات، حتى لفظت أنفاسها الأخيرة، وتم استدعاء رجال الأدلة الجنائية لنقل جثمانها إلى إدارة الطب الشرعي، بعد تسجيل قضية انتحار ووفاة.

ألقى بنفسه من الرابع بسبب تراكم الإيجار

في منطقة السالمية، وتحديدا الى احدى العمارات الاستثمارية القريبة من شارع البلاجات، حيث أقدم فيها احد المستأجرين وهو من احدى الجنسيات العربية، على الانتحار شهر مارس الماضي.

شقته كانت في الدور الرابع، طرقنا الباب طويلا بلا جدوى، ثم نزلنا الى الدور الأرضي حين التقينا بأحد المواطنين المستأجرين ويدعى أبو محمد.. بعد دقائق كان يحكي لنا ما حدث فيقول: في مشهد غير مألوف لم أره طوال حياتي، فوجئت في صبيحة احد الأيام قبل بضعة أسابيع، بأحد الأشخاص القاطنين في العمارة في الدور الرابع، يقف على نافذة شقته، ويصرخ بأعلى صوته، «الموت الموت»، وكان واضحا محاولته رمي نفسه من النافذة على مرأى من عدد كبير من سكان العمارة والمارة في الطريق الذين تجمعوا على صراخه.

ويضيف: لقد فشلت جميع محاولاتنا لثني الرجل عن الإقدام على الانتحار، وخصوصا زوجته التي سعت مرارا وتكرارا الى تهدئته بلا جدوى، فقد رمى بنفسه بشكل سريع، فهوى على الأرض ولقي مصرعه في اللحظة نفسها، مشيرا الى أن زوجة المنتحر لم تتمالك نفسها عندما شاهدت «أبو عيالها» جثة ممدة في حوش العمارة، فسقطت على الأرض مغشيا عليها، وتم نقلها في ذلك الحين الى العناية الفائقة بسيارة إسعاف

● معدلات الانتحار تتزايد في البلاد

حاول الانتحار أكثر من مرة.. فشنق نفسه

اتجهنا الى منطقة بنيد القار، حيث شهدت احدى العمارات السكنية فيها، وتحديدا في 7 نوفمبر 2012 جريمة انتحار، إذ أقدم وافد أسيوي على إنهاء حياته شنقا حتى الموت.

عندما وصلنا الى العمارة توجهنا الى غرفة الحارس، وطالبنا منه توصيلنا الى مكان شقة الوافد الذي أقدم على الانتحار، وبعد تردد، أخذنا الى الشقة التي كان يسكن فيها، والتي وجدنا فيها مجموعة من الأشخاص من جنسيات أسيوية مختلفة، فالتقينا بأحدهم ويدعى فرقان وقد حكى لنا: عند عودتي الى الشقة بعد انتهاء دوامي في احدى شركات التنظيف في منطقة الشويخ فوجئت عند دخول احدى الغرف بوجود اعز أصدقائي في السكن، والذي قضيت معه سنين طويلة من عمري في الكويت، معلقا من رقبته بحبل وقد فارق الحياة، وهو الذي سبق له أن حاول الانتحار من قبل أكثر من مرة.

ويكمل حديثه: كان صديقي يمر قبل أيام من إقدامه على شنق نفسه، بضائقة مالية شديدة، وقد تراكمت عليه الديون، كونه لم يستطع أن يسير أمور حياته في ظل راتبه البسيط الذي يتقاضاه من الشركة نظير عمله لمدة 11 ساعة متواصلة، والذي لا يتجاوز 65 دينارا، خصوصا بعد غلاء المعيشة في الكويت في السنوات الأخيرة، وارتفاع أسعار السلع الغذائية الأساسية وغيرها، مضيفا: قبل أيام معدودة من انتحاره، أجرى اتصالا دوليا بأهله في الخارج، وقد ابدوا له حاجتهم الماسة لإرساله 40 دينارا بأسرع وقت ممكن، بينما لم يكن يملك المنتحر سوى 3 أو 4 دنانير.

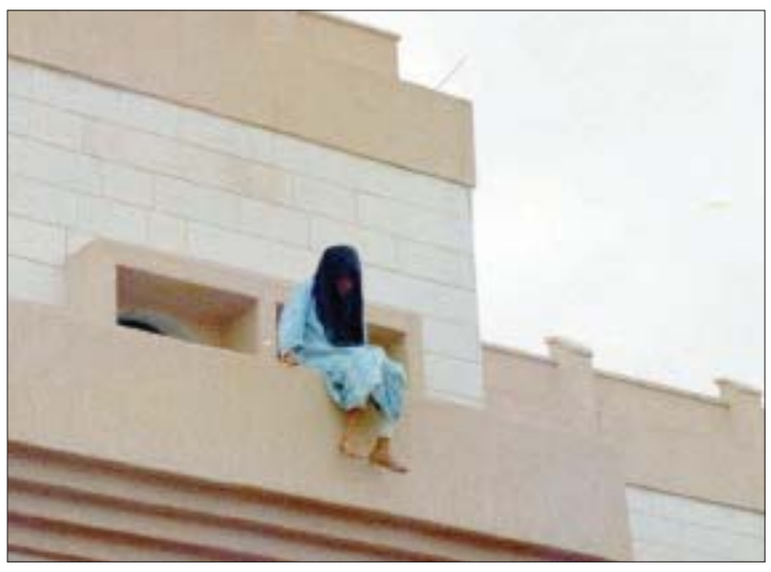

● أهددكم بالانتحار

خليجية علّقت نفسها في المروحة لتنهي حياتها

في منطقة الصليبية، حيث استدللنا من قبل عدد من الشبان في المنطقة، على منزل الفتاة الخليجية التي أقدمت على الانتحار شنقا حتى الموت، عبر تعليق نفسها في حبل بلاستيكي في غرفتها في منزل ذويها.

طرقنا باب المنزل ففتحت لنا احدى السيدات، وبادرنا بتعريفها بأنفسنا وسألنا عن تلك القصة المأساوية لعل آخرين يأخذون درسا في الحياة بعد سماعها.

تحكي السيدة: فوجئت في صبيحة أحد أيام شهر ابريل عام 2009، وتحديدا في الساعة السادسة والنصف صباحا، بصراخ بصوت عال يصدر من غرفة ابنتي الكبيرة في المنزل، فتوجهت مسرعة الى الغرفة، وفتحت الباب فكانت الصدمة، حيث رأيت ابنتي البالغة من العمر 28 عاما معلقة نفسها في المروحة بحبل، فسارعت إلى محاولة تخليصها، ولكبر سني لم أستطع إلا بعد فوات الأوان.. أبلغت الأقارب فأبلغوا عمليات الطوارئ، حيث وصلوا سريعا بعد دقائق معدودة، وتبين لهم بعد فحص ابنتي أنها قد فارقت الحياة، فقاموا بإبلاغ إدارة الطب الشرعي ثم نقلت جثتها الى مثواها الأخير.

سألناها عن السبب الذي تظن انه قد أدى بابنتها إلى الإقدام على الانتحار، فأجابت: ابنتي كانت تعيش وسط ضغوطات نفسية واجتماعية كبيرة، كونها بلغت من العمر 28 عاما، وأصبحت ترى ان قطار الزواج قد فاتها وأنها أصبحت في تعداد العوانس، ناهيك عن تزوج أخواتها الأصغر منها، وإنجابهن للأطفال.

● لماذا أنهت حياتها؟

الحشاش: «الداخلية» تعمل للحد

قال مدير إدارة العلاقات العامة والتوجيه المعنوي ومدير إدارة الإعلام الأمني بالإنابة العقيد عادل الحشاش ان الانتحار هو قتل للنفس التي حرم الله، وهو المرحلة التي يفقد الشخص فيها كل أمل في الحياة وعندها يلجأ لهذا الحل المجرم قانونا، لكي يتخلص من دوامة العذاب ويقطع حلقة الآلام التي يعيش فيها.

وأضاف: الانتحار يعد ظاهرة اجتماعية ونفسية تتمثل في تصفية الإنسان لحياته بقرار ذاتي يتخذه المنتحر دون غيره، تحت تأثير ضغوط اجتماعية ونفسية تفوق قدرة الإنسان على الاحتمال، فتدفعه إلى وضع حد لحياته بوسائل متنوعة تختلف باختلاف الوضعيات التي يتخذها المنتحرون لأنفسهم.

وذكر العقيد الحشاش أن وزارة الداخلية حريصة على حماية الأرواح والعمل على ضمان سلامتها واتخاذ الوسائل والتدابير اللازمة لوقايتها من الأخطار والكوارث بتعاون وثيق مع مختلف هيئات المجتمع ومؤسساته.

وقال: لقد أحاط الدستور والقوانين التشريعية الروح الإنسانية بسياج من الأمان وفرض من العقوبات ما يحول دون تحريض الأشخاص على الانتحار حيث تنص المادة 158 من قانون الجزاء فيما يخص الكتاب الثالث للجرائم الواقعة على الأفراد والباب الأول للجرائم الواقعة على النفس، فيما يخص القتل والجرح والضرب والإيذاء بان كل من حرض أو ساعد أو اتفق مع شخص على الانتحار فانتحر، يعاقب بالحبس لمدة لا تجاوز ثلاث سنوات وبغرامة لا تجاوز ثلاثة آلاف روبية أو باحدى هاتين العقوبتين.

وعدد العقيد الحشاش أسباب محاولة الانتحار أو الانتحار بالفعل في الخوف وضعف المعنويات، أو لوجود مشاكل مادية وأسرية وعمل أو لمرض نفسي وعدم القناعة والقيود القانونية والبطالة والكرامة والهروب من الواقع أو الانتحار بسبب وقوع خطأ.

وأضاف أن وزارة الداخلية تعنى بإعداد وتأهيل رجال وأجهزة الأمن المعنية من خلال التدريب على أساليب التفاوض علميا وتدريبيا والتعامل ميدانيا في إنقاذ حياة الكثير من محاولات الانتحار، والتي كان للتفاوض وإدارة الحوار الدور الأساسي في ثني الأشخاص عن الانتحار، كما أن المناهج والمقررات الدراسية التي يتلقاها الطلبة الضباط وضباط الاختصاص وضباط الصف والأفراد تتضمن مقررات في علم النفس والاجتماع، والتي تعزز الدور الاجتماعي والإنساني لرجل الشرطة، كما تشارك وزارة الداخلية ضمن جهود أجهزة الدولة ومؤسسات المجتمع المدني جهودها للحد من هذه الظاهرة.

توعية وإرشاد

تمنى المواطن فهيد الخالدي أن تقوم الجهات المعنية، وفي مقدمتها وزارتا الأوقاف والتربية، بدورهما في توعية وإرشاد المواطنين والمقيمين، عبر الدروس والمحاضرات وغيرهما، بخطورة الإقدام على الانتحار.

الكويت لماذا؟ وفتاة فاتها قطار الزواج

(أرشيفية)

«بدون» أحرق نفسه في سيارته بعد فشله في سداد ديونه

انتقلنا الى منطقة جليب الشيوخ، حيث التقينا عبدالله العلاش وهو صديق مقرب من احد أبناء فئة البدون، الذي أقدم على الانتحار عبر إشعال النار في سيارته في شهر يناير الماضي، حيث تحول خلال ثوان معدودة الى جثة متفحمة.

يقول العلاش: لقد كانت تربطني علاقة صداقة وطيدة بصديقي المنتحر الذي كان يبلغ من العمر 47 عاما، وهو كان يمر بظروف معيشية صعبة جدا، كونه متزوجا ولديه عدد من الأطفال الصغار، وكان مطالبا بتوفير الحياة الكريمة لهم، وتوفير مصاريفهم الشهرية، من مأكل ومشرب وملبس، ناهيك عن إيجار الملحق الذي يسكن فيه والذي يصل الى 180 دينارا شهريا تقريبا، وقد تراكمت عليه الديون قبل أشهر قليلة من انتحاره، وحاول مرارا وتكرارا إيجاد وظيفة براتب مناسب كي يسير أموره المعيشية، لكن لم يستطع، كونه من فئة «البدون» ولا يمتلك مؤهلا علميا جيدا، فلم يجد سوى وظيفة ضابط أمن براتب شهري 120 دينارا فقط في احدى شركات الحراسة في منطقة حولي، وهذا الراتب لم يكن كافيا إطلاقا بالنسبة لظروفه المعيشية الصعبة.

ويضيف: خلال تواجدي في المنزل، وتحديدا عند الساعة الثالثة فجرا، فوجئت بسماع أصوات سيارات المطافئ والإسعاف مع دوريات الشرطة تدخل المنطقة، وعندما توجهت مسرعا الى الشارع، وجدت النيران تشتعل في إحدى السيارات المتواجدة في إحدى الساحات الترابية، والدخان الكثيف يتصاعد منها، ولم أكن أظن حينها أن صديق عمري موجود داخل السيارة، فلم اعرف بذلك سوى في اليوم التالي من شباب المنطقة.

وقال العلاش وقد بدأت الدموع تسيل من عينيه: الضغوط النفسية والاجتماعية، وكثرة الالتزامات الشهرية، إضافة لتراكم الديون المادية، هي السبب الرئيسي الذي أدى بأعز أصدقائي إلى الإقدام على إنهاء حياته عبر إشعال النار بسيارته وهو جالس فيها.

المذكور: المنتحر لا يحمل ذرة من الإيمان

● خالد المذكور

قال رئيس لجنة استكمال تطبيق الشريعة الإسلامية د. خالد المذكور: الله سبحانه وتعالى حرم الانتحار على البشرية كافة، ولقد ورد في كثير من الآيات القرآنية الكريمة والأحاديث النبوية الشريفة، أن الانتحار حرام وإثم كبير، مضيفا: كل شخص أقدم على الانتحار بأي طريقة كانت، يدل على أن قلبه لا يحمل ذرة من الإيمان بالله.

وتابع: مهما بلغ حجم الظروف المعيشية القاسية والضغوطات النفسية والاجتماعية على أي شخص، فلا يباح له الإقدام على الانتحار، بل عليه أن يصبر ويحتسب الأجر والثواب عند الله تعالى.

● نقل جثة منتحر

البارون: الانتحار وهم البحث عن الخلاص

● خضر البارون

أكد أستاذ علم النفس في جامعة الكويت د. خضر البارون، وجود الكثير من الأسباب التي أدت بالكثير من الأشخاص من ذكور وإناث إلى إنهاء حياتهم بإشكال مأساوية، بدءا من الشنق، ومرورا بالقفز من مكان عال، ووصولا لتناول الحبوب بكميات هائلة، وغيرها الكثير من الوسائل والطرق.

وأضاف: الأسباب الرئيسية التي أدت في معظم الأشخاص من مواطنين ومقيمين بالإقدام على الانتحار، الضغوطات النفسية والاجتماعية التي تعرضوا لها في الفترة التي سبقت انتحارهم بقليل، مشيرا الى قيام عدد من الأشخاص بالانتحار بسبب مشاكل أسرية، وغيرهم بسبب أمراض لم يتمكنوا من إيجاد العلاج المناسب لها.

وقال البارون: هناك علامات تظهر على كل شخص ينوي الانتحار، من أبرزها: قيامه بترديد عبارات تؤكد اقتناعه بعدم أهمية استمراره في الحياة، كقوله لاهله بعد «لحظات بودعكم» أو «انا مابي أعيش» وما شابه من عبارات، مع قيامه بتوزيع ممتلكاته الثمينة على اصدقائه.

وتابع: الفتاة التي تقدم على الانتحار بسبب العنوسة، تكون قد تعرضت للمعايرة بشكل دائم من قبل أهلها وأقاربها بسبب عدم تقدم احد لخطبتها، والقول لها ان قطار الزواج قد فاتها نهائيا، وهذا سبب يؤدي بالفتاة في التفكير والبحث بالخلاص من الضغوطات النفسية والاجتماعية التي تقع فيها باستمرار، وتتجه لاختيار الانتحار وسيلة للراحة النفسية.

الاعتداء على الخادمات وهضم حقوقهن يدفعهن لوضع حد لحياتهن

اتجهت القبس الى الشارع الكويتي، للاستماع لأراء المواطنين والمقيمين في ظاهرة الانتحار، حيث قال المواطن مشعل الراكان الذي التقينا به في سوق شرق: أضع الكثير من علامات التعجب والاستفهام من صمت المسؤولين المعنيين عن الظواهر السلبية التي بدأت تغزو المجتمع الكويتي، وخصوصا الانتحار الذي تتزايد معدلاته بشكل خطير.

دراسات وبحوث

وأضاف: على الجهات الحكومية المعنية، القيام بدراسات وبحوث حول ظاهرة الانتحار، لمعرفة الدوافع الرئيسية التي أدت بالكثير من الأشخاص للانتحار بأشكال مختلفة، ووضع الحلول المناسبة للحد من الظاهرة قدر المستطاع.

ويلتقط أطراف الحديث شقيقه عيسى قائلا: ظروف قاهرة ومشاكل كثيرة مرت على كثير من الأشخاص، وأدت بهم للاقدام على الانتحار للخلاص منها، مضيفا: أظن أن ضعف الوازع الديني في نفوس بعض الأشخاص، من الأسباب الرئيسية لانتحارهم، فهم لا يؤمنون بالقضاء والقدر.

قضايا بلا حلول

انتقلنا الى المستشفى الأميري، حيث التقينا احدى السيدات وتدعى أم مهند والتي قالت: تختلف الأسباب التي تؤدي الى الانتحار من شخص الى آخر، واعتقد أن وجود عدد من القضايا الشائكة التي مضى عليها عقود من الزمن بلا حلول، من الأسباب الرئيسية لحدوث حالات انتحار وتزايدها أخيرا، كقضيتي البدون والبطالة وغيرهما.

وأضافت: معظم المنتحرين في الكويت، وفقا للإحصائيات الرسمية، من العمالة الوافدة، وتحديدا العمالة المنزلية، فهنالك عدد كبير من الخادمات يتعرضن للاعتداء باشكال وأنواع مختلفة من الأهالي، ناهيك عن التأخر بصرف رواتبهن أو خصم جزء منها بلا ذنب تكون قد اقترفته الخادمة حتى تعاقب عليه، مضيفة: ذلك الأمر يتطلب تدخل وزارة الشؤون الاجتماعية والعمل، حتى تحمي حقوق العمالة الوافدة وأجورها، خصوصا أننا أصبحنا نقرأ كل بضعة أيام في الصحف عن انتحار خادمة بمنزل مخدومها.

من الانتحار

● عادل الحشاش

القضاء والأمن

1.8 مليون سيارة في الكويت

لفت اللواء عبدالفتاح العلي الى تحصيل 38 مليون دينار مخالفات، من اصل 41 مليوناً، بفضل السياسة والاستراتيجية التي اتبعتها الإدارة منذ شهر أبريل الماضي.
واضاف: هناك مليون و800 الف سيارة في شوارع الكويت ومليون و300 ألف رخصة، منها 620 الف رخصة للكويتيين و780 ألفاً للوافدين.

قيادات أمنية وناشطون يشخّصون العلة في ندوة «الصحافيين»:

«الأشغال» والبلدية المتهم الأول في الأزمة المرورية

هاني الحمادي

أجمعت قيادات أمنية ومرورية ومتخصصون في شؤون الطرق والنقل وناشطون سياسيون على أن «الأشغال» و«البلدية» تتحملان في المقام الأول مسؤولية تفاقم الأزمة المرورية وعدم حل المشكلة حتى الآن بسبب تأخيرها في تنفيذ المشاريع وعدم الانتهاء من إصلاحات الطرق التي تعطل الحركة في البلاد، كما أن «البلدية» التي تمنح التراخيص لبنايات لا توفر مواقف للمركبات، سواء كانت تلك البنايات حكومية أو إسكانية أو خاصة.

جاء ذلك خلال الندوة التي عقدتها جمعية الصحافيين الكويتية، بالتعاون مع الجمعية الكويتية للسلامة المرورية أمس الأول تحت عنوان «الأزمة الكويتية في البلاد.. المشكلة والحل»، وقالوا إن أصابع الاتهام التي تطول الإدارة العامة للمرور في عدم حل المشكلة كثيرة، لكنها في الأصل لا يمكن ان تتحمل المسؤولية بمفردها، لا سيما أن هناك وزارات وهيئات حكومية غير متعاونة، وتفتقر الى التنسيق في ما بينها لحل المشكلة.

البنية التحتية

وشدّدوا على ضرورة توفير البنية التحتية التي تفتقر اليها البلاد من حيث الطرق والمنشآت، ومن ثم تبدأ المحاسبة، وتضافر جهود كل جهات الدولة لحل الأزمة، مؤكدين أنه لا بديل عن جلوس الجهات المعنية مع وزارات الدولة على طاولة واحدة ووضع حلول حقيقية وجذرية للأزمة المروية تساهم وتشارك فيها جميع المؤسسات.

ولفتوا إلى أن شوارع البلاد على حالها، وخطة التطوير معطلة، بلا أي مبررات منذ سنوات.

الاختناقات المرورية

وقال وكيل وزارة الداخلية لشؤون المرور اللواء عبدالفتاح العلي إن مسؤولية الاختناقات المرورية في شوارع الكويت تتحملها وزارة الأشغال العامة، لأنها ألقت بالوعود عدة مرات على انهاء اعمال الطرق، ولكن حتى الآن لم تنفذ وعودها، مستدركا: «منذ 2003 طالبت إدارة المرور بتعديل كل التحويلات «يوتيرن» الى جسور وحتى تلك اللحظة لم ينفذ طلبنا».

وأضاف: العديد من شوارع الكويت تخضع لعمليات صيانة من قبل وزارة الأشغال، الأمر الذي ينتج عنه ازدياد مشكلة الاختناقات المرورية، لافتا الى ان مخرج الجابرية المغلق حاليا من قبل وزارة الاشغال، مما ادى الى اغلاق اربعة طرق رئيسية، وقال انه كان من المقرر الانتهاء من الأعمال في هذا الموقع قبل عيد الفطر، الا ان العمل ما زال قائما فيها حتى الآن.

وتساءل: بعض الشوارع ورش عمل دائمة، فكيف لا تختنق الشوارع؟!

تطبيق القانون

وأكد العلى أن وزارة الداخلية استطاعت إحداث نقلة نوعية خلال 6 أشهر لحل المشكلة المرورية، وذلك من خلال تطبيق القانون على المواطنين والمقيمين، مشيرا الى أنه منذ العشرين من ابريل الماضي وحتى الآن، تمكن رجال المرور من ضبط 100 ألف سيارة منتهية ومتهالكة و35 الف رخصة قيادة تم الحصول عليها بالتزوير والتلاعب ومن دون وجه حق، لافتا الى أن فرق الرقابة التي شكلها كشفت عن وجود 300 ألف مركبة فاقدة لشروط الأمن والمتانة، و23 ألفاً لم يتم التجديد لها، وجارٍ ضبطها لإحالتها الى السكراب.

أولويات

وقال إن اهم الأولويات والمشاريع الهندسية المقترحة من قبل الادارة العامة للمرور إنشاء جسور وطرق جديدة، والقيام بأعمال التوسعة والتطوير لها، ومن المقرر تنفيذها من قبل وزارة الاشغال العامة في القريب العاجل او خلال السنوات القليلة الماضية، والتي من شأنها إحداث نقلة نوعية في رفع مستوى السلامة المرورية والانسيابية في حركة السير.

استراتيجية جديدة

من جانبه، قال مدير ادارة التفتيش والوقاية العميد ناصر العنزي أن هناك خطة استراتيجية طويلة الأمد تنفذ على مراحل، سعينا من خلالها إلى تنفيذ رغبة سمو أمير البلاد في تحويل الكويت إلى مركز مالي وتجاري، واستعنا ببرنامج الأمم المتحدة الإنمائي، وبالتعاون مع الأمانة العامة للتخطيط، منذ عام 2007، وترتكز هذه الخطة على تعاون الجهات المعنية من وزارات الدولة في تنفيذ مشاريع الدولة، فهناك تعديلات جديدة على قانون المناقصات، وسوف تسمح لنا بالتعاون في تنفيذ مشاريع الدولة بشكل متكامل.

وأضاف: نسعى من خلال تلك الاستراتيجية إلى التقليل من الازدحام المروري، والسعي إلى السلامة المرورة العالية، وتوفير كوادر وطنية كمهندس للنقل، واستشاري للنقل، لوضع حلول للمشكلة قبل أن تُوجد، لافتا إلى أن دور القطاع الخاص مهم جدا في تنفيذ تلك الاستراتيجية، التي يتم تنفيذها على ثلاث مراحل: بعيدة المدى ومتوسطة، وآنية.

حل المشكلة

ومن جهته، ألقى أمين سر جمعية الصحافيين الكويتية فيصل القناعي بالمسؤولية الرئيسية في المشاكل والحوادث المرورية على عاتق وزارة الأشغال، وذلك بسبب تعطيلها مشاريع، من شأنها المساهمة في التقليل من تلك المشاكل، كما أنه ومن ضمن المسؤوليات التي تلقى على عاتق وزارة الأشغال أيضاً غيابها عن دورها في الصيانة.

وأكد القناعي ضرورة إيجاد البنية التحتية الأساسية في سبيل حل المشاكل المرورية، داعيا الحكومة إلى التعاون والتنسيق في ما بين الوزارات لإيجاد الحلول لهذه المشكلة ومعالجتها من كل جوانبها.

ولفت القناعي إلى أن سياسة القائمين على ضبط المرور في الكويت هي «اصطياد المخالف» وليس «المخالفة»، مشددا على ضرورة نشر التوعية حول المخالفات لتفادي وقوعها، وذلك لأن الإنجاز ليس بعدد المخالفات، بل بالتقليل منها، مما يدل على نجاح سياسة التوعية والردع المعنوي عند الناس.

> الأولى مشاريعها بطيئة والثانية ترخص لبنايات بلا مواقف!
>
> شوارع البلاد على حالها.. وخطة التطوير مُعطَّلة بلا مبرر!
>
> اللواء العلي: بعض الشوارع ورش عمل.. فكيف لا تختنق البلاد؟!

● القناعي متوسطا العلي وخلود النجار

تصوير عبدالصمد مصطفى

«السلامة المرورية» تحذِّر:

الشباب أكثر ضحايا نزف الطرقات

استعرضت عضوة مجلس إدارة الجمعية الكويتية للسلامة المرورية د. خلود النجار أبرز المشاكل التي تتسبب في الحوادث المرورية، مشددة على ضرورة تضافر جهود الجهات الحكومية والمجتمع المدني في حل هذه المشكلة وحماية الشباب من الحوادث المرورية، محذرة من ان الشباب أكثر ضحايا نزف الطرقات.

برنامج شامل لقائد الدورية

أشار اللواء العلي الى بعض مشاريع التقنيات التكنولوجية الحديثة، التي يأمل ويطمح في تنفيذها قريبا، بالاضافة الى عدد من برامج النظم والربط الآلي مع بعض الجهات والادارات بالوزارة، مع تطبيق البرنامج الشامل لقائد الدورية، قائلا: من اهم سمات البرنامج انه يمكن وضعه على اي هاتف نقال من الهواتف الذكية.

الجراح: لجنة تحقيق في حادث الكلية

أعطى نائب رئيس مجلس الوزراء وزير الدفاع الشيخ خالد الجراح امس تعليماته بتشكيل لجنة برئاسة نائب رئيس الأركان العامة في الجيش الفريق الركن عبدالرحمن العثمان للتحقيق في الحادث، الذي شهدته كلية علي الصباح العسكرية، والمتمثل في وفاة طالب ضابط أثناء التدريبات.

وأكدت وزارة الدفاع في بيان صحفي أمس أن تقرير اللجنة سيُنشر بكل شفافية.

● خالد الجراح

الياسين: إنجاز المعاملات المرورية عبر الإنترنت

تحدث مدير التدريب والتعليم في الإدارة العامة للمرور العقيد هشام الياسين عن الجزء الهندسي في تنفيذ الاستراتيجية الوطنية للمرور وقطاع النقل، قائلا: نسعى منذ فترة إلى ميكنة العمل في كل الإدارات التي تتبع الإدارة العامة للمرور، كإدارة الفحص الفني، والهندسة والبحوث، وإدارة تعليم القيادة، بحيث يستطيع الفرد إجراء اختباره نظريا عن طريق الحاسب الآلي.

ونسعى في ذلك إلى القضاء على الدورة الورقية «قريبا» ليستطيع المواطن إنجاز كل معاملاته عن طريق الإنترنت، ونسعى حاليا إلى التنسيق مع بعض الادارات خارج المرور، مثل الادارة العامة للهجرة.

استقبلتهم أكاديمية سعد العبد الله

الطلبة الضباط انخرطوا في «سنة أولى عسكرية»

● الطلبة الضباط التحقوا بالعسكرية

استقبلت أكاديمية سعد العبدالله للعلوم الأمنية (كلية الشرطة) الطلبة الضباط من الدفعة 43 من حملة شهادة الثانوية العامة، كطلبة مستجدين بالكلية لهذا العام، والتي شملت عدداً من الطلاب الكويتيين، وكذلك الخليجيين المبتعثين من دول مجلس التعاون، إضافة إلى عدد من طلاب المملكة الأردنية الهاشمية، والجمهورية العربية اليمنية.

وقد أتم الطلبة الضباط المقبولون جميع الاجراءات واجتازوا الاختبارات والفحوصات الطبية اللازمة لقبولهم والتحاقهم بكلية الشرطة، حيث ستبدأ فترة المستجدين 45 يوماً لتحويل الطالب من الحياة المدنية إلى الحياة العسكرية بشكل تدريجي وذلك ضمن خطة دراسية وتعليمية تم وضعها من الإدارة العامة لأكاديمية سعد العبدالله للعلوم الأمنية.

يديره تشكيل عصابي من أفارقة

مداهمة وكر لإيواء المتغيبات والهاربات من الكفلاء

● النساء الهاربات والمتغيبات عقب ضبطهن «صورة عممتها الداخلية»

واصلت الإدارة العامة لمباحث الهجرة بوزارة الداخلية حملاتها ضد مخالفي الإقامة، حيث تمكنت من ضبط تشكيل عصابي من جنسية أفريقية يدير وكراً لإيواء الخادمات من مخالفات قانون الإقامة والمتغيبات.

وكانت معلومات وردت إلى الإدارة العامة لمباحث الهجرة بأن التشكيل العصابي يقوم بتشغيل خادمات منازل من جنسيتهم نفسها، وبعد التأكد من المعلومات واستصدار الإذن القانوني اللازم تم تشكيل قوة من إدارة الرقابة والتنسيق التابعة للإدارة العامة لمباحث الهجرة وإدارة الاقتحام من الإدارة العامة لقوات الأمن الخاصة وتمت مداهمة الوكر وضبط 15 رجلاً و40 امرأة وتم اقتيادهم إلى الإدارة العامة لمباحث الهجرة.

الشرطة النسائية تشارك في التوعية بمخاطر حرب الشوارع

● الشرطة النسائية تشارك في الحملة

شاركت ضابطات في التوعية بمخاطر نزف الطرقات، وذلك خلال حملة ادارة العلاقات العامة والتوجيه المعنوي وادارة الاعلام الأمني بوزارة الداخلية بمناسبة بدء العام الدراسي الجديد لتوعية وارشاد الطلبة والمشاة وقائدي المركبات من المواطنين والمقيمين تحت شعار «لسلامتي فيكم اقتدي»، بإشراف مدير ادارة العلاقات العامة والتوجيه المعنوي ومدير ادارة الاعلام الأمني بالانابة العقيد عادل الحشاش.

وقام فريق عمل يضم عدداً من المجموعات التطوعية، صباح امس، بتوزيع هدايا توعوية على طلاب مدرسة محمد الشايع الابتدائية بنين بمنطقة الشامية بإشراف رئيس قسم التوعية المرورية المقدم عبدالإله العبد السلام، وقامت ضابط قسم الإعلام الملازم أول إسراء بولند بتقديم النصائح للطلبة ومشاركة المجموعات التطوعية.

3 متعاطين إلى النيابة

أحال رجال الأمن 3 متهمين في قضايا تعاط وترويج مخدرات إلى النيابة امس الأول، بعد ضبطهم في منطقة السالمية متلبسين بالجرم المشهود وبحوزتهم حبوب مخدرة وأدوات تعاط.

اعترافات مثيرة لعصابة مخدرات:

أدخلنا شحنات كبيرة من الحشيش عبر المطار!

■ مداهمة شقة يستغلها المتهمون في إعادة تصنيع السموم ■ ضبطيتا مخدرات في حولي والنقرة

● المتهمون وأمامهم المضبوطات (صورة عممتها الداخلية)

● الحبوب المخدرة تدمر صحة الشباب

علي الشاروقي

أدلت عصابة مخدرات أبطالها 4 وافدين من إحدى الجنسيات العربية باعترافات مثيرة أمام رجال الإدارة العامة لمكافحة المخدرات عقب إلقاء القبض عليهم، حيث أكدوا أنهم تمكنوا من جلب كميات كبيرة من الحشيش على فترات عبر مطار الكويت الدولي، وبمداهمة شقتهم فوجئ رجال المكافحة بأنهم حولوها الى وكر لتخزين السموم وإعادة تصنيعها وتجزئتها إلى عبوات لتصبح جاهزة للترويج على الشباب في مناطق سكنية.

عصابة خطرة

وفي التفاصيل التي كشفها مصدر أمني مسؤول لـ القبس أن رجال الإدارة تمكنوا قبل يومين من ضبط تشكيل عصابي خطر متخصص في الجلب والترويج مكون من أربعة وافدين من إحدى الجنسيات العربية بحوزتهم كيلو وربع الكيلو من مادة الحشيش المخدرة إضافة إلى مبلغ مالي كبير من متحصلات البيع.

وكانت المصادر السرية لإدارة العمليات التابعة للإدارة العامة للمخدرات قد كشفت عن قيام المتهمين بالاتجار في المواد المخدرة وبإجراء التحريات المكثفة تم التوصل إلى بياناتهم، حيث تم استصدار الإذن القانوني اللازم وتم ضبطهم في شقة كانوا يستغلونها لتخزين المواد المخدرة قبل ترويجها، وبتفتيش الشقة تم العثور على مخبأ سري بالمطبخ وبداخله مايقارب كيلو وربع الكيلو من مادة الحشيش المخدرة مقطعة إلى أصابع جاهزة للبيع إضافة إلى مبلغ مالي حصيلة بيع المخدرات.

اعترافات

وبمواجهة المتهمين بالمضبوطات اعترفوا بأن الكمية المضبوطة من المخدرات تخصهم بقصد الإتجار، كما أفاد أحد المتهمين بأن تلك المخدرات تم جلبها للبلاد قبل أسبوع عبر المنفذ الجوي، كما اعترفوا بأنهم احترفوا إعادة تصنيع أنواع المخدرات وتعبئتها وبيعها في مناطق بعينها.

ضبطية أخرى

ومن جانب آخر ألقى رجال أمن محافظة حولي القبض على مواطنين بتهمة حيازة مواد مخدرة بقصد التعاطي أمس الاول في منطقة ميدان حولي.

وقال مصدر أمني ان احدى الدوريات التابعة لفرقة الاسناد لمديرية أمن حولي رصدت مركبة متوقفه بالقرب من مكاتب السيارات وفيها شخصان، ولدى الاقتراب منها حاول قائدها التخلص من سيجارة حشيش كان يدخنها فتم ضبطه في الحال، ولدى تفتيش مرافقه تم العثور على قطعة حشيش، حيث تبين انهم مواطنان وأحيلا الى الادارة العامة لمكافحة المخدرات.

ضبطية حبوب

إلى ذلك تمكن رجال مديرية أمن محافظة حولي فرقة الاسناد من ضبط وافد مصري يحوز على حبوب مخدرة بمنطقة النقرة.

وقال مصدر أمني ان احدى الدوريات اشتبهت بشخص في منطقة النقره فتم استيقافه، ولدى طلب اثباته سقط منه كيس صغير فتم العثور على 44 حبة مخدرة نوع ترامودول واحيل إلى جهات الاختصاص.

الكويت تشارك في مؤتمر «اليونيسكو» بباريس:

تشريعات جديدة لمكافحة المنشطات والمخدرات والعقاقير المحظورة

كونا - تبدأ أعمال الدورة الرابعة لمؤتمر الدول الأطراف في الاتفاقية الدولية لمكافحة المنشطات في باريس اليوم، بمشاركة وزراء الرياضة والمعنيين في مجال مكافحة المنشطات من مختلف دول العالم، ومن بينها الكويت. ويمثل الكويت في المؤتمر الذي يعقد بمقر منظمة الأمم المتحدة للتربية والعلوم والثقافة (يونيسكو) رئيس مجلس الادارة المدير العام للهيئة العامة للشباب والرياضة، فيصل الجزاف.

اتفاقية المخدرات

ويضطلع مؤتمر الأطراف، الذي يُعقد مرة كل عامين بمسؤولية مراقبة تنفيذ أحكام الاتفاقية الدولية لمكافحة المنشطات التي دخلت حيز التنفيذ في عام 2007، ووقعت عليها حتى الآن 170 دولة عضو في «اليونيسكو».

ويقدّم ممثلو الحكومات في المؤتمر تقارير وطنية عن جميع الاجراءات التي تم اتخاذها بغية الامتثال لأحكام الاتفاقية وإعداد برامج توعوية لمكافحة آفة المنشطات الآخذة في الانتشار في أوساط الرياضيين والشباب.

ويوفر مؤتمر الأطراف فرصة مهمة للنقاش حول سبل الاستغلال الأمثل لصندوق «اليونيسكو» للقضاء على تعاطي المنشطات، الذي تساهم فيه الكويت بشكل فاعل سنويا بمبلغ 20 ألف دولار، ويهدف الى مساعدة الدول على إعداد أو تنفيذ برامج فعالة لمكافحة المنشطات تماشيا مع الاتفاقية الدولية.

دور فاعل

وتعد الكويت من البلدان السباقة الفاعلة إقليميا ودوليا في مجال مكافحة المنشطات، نظرا لدورها البارز في دعم البرامج والأنشطة الدولية المرتبطة بتوعية الرياضيين والشباب من مخاطر المنشطات في جميع المحافل الدولية، مما جعلها محل ثناء وتقدير كبيرين.

> دعم الجهود الإقليمية والدولية لمحاصرة مهربي السموم

وتعتبر تزكية الكويت لتمثيل المجموعة العربية في الاتفاقية الدولية لمكافحة المنشطات عام 2011 خير دليل على الاهتمام الكبير الذي توليه الكويت للانشطة والبرامج الدولية المعنية بمكافحة المنشطات كما يؤكد مكانتها وخبرتها في هذا المجال.

كما ترأست الكويت الفريق المسندة إليه مراقبة تعاطي المنشطات في الالعاب الرياضية في منطقة الخليج العربي لتواصل دورها الريادي المشهود في هذا المجال.

وتعد الكويت ايضا داعما رئيسيا لانشطة الوكالة العالمية لمكافحة المنشطات عن طريق مساهماتها المالية السنوية وحضورها البارز في جميع الاجتماعات والمؤتمرات التي تُعقد تحت إشراف الوكالة العالمية.

تسخير الإمكانات

وتحرص الكويت منذ سنوات على تسخير الإمكانات والموارد اللازمة لمحاربة المنشطات والمواد المحظورة والقضاء عليها.

إجراءات لحماية الشباب من التعاطي.. وفحوصات دورية للرياضيين

● فيصل الجزاف

أكد رئيس مجلس الادارة المدير العام للهيئة العامة للشباب والرياضة، فيصل الجزاف، حرص الهيئة على تعزيز العمل وفق إطار الاتفاقية الدولية لمكافحة المنشطات، نظرا الى أهميتها الكبيرة في محاربة هذه الآفة الخطيرة والعدو الأول للرياضة النظيفة.

وقال الجزاف لـ«كونا» أمس قبيل توجهه الى باريس للمشاركة في الدورة الرابعة لمؤتمر الاطراف الرابع، إن الهيئة تدعم اللجنة الكويتية لمكافحة المنشطات في عملها بإجراء فحوصات طبية للاعبين المشاركين في البطولات المحلية بغية اكتشاف مثل هذه الحالات ومعاقبة مرتكبيها.

وأضاف ان الهيئة، وايمانا منها بأهمية عمل اللجنة، أعدت مشروعا لاشهار اللجنة، وتم رفعه الى مجلس الوزراء للموافقة عليه، تمهيدا لاستكمال الخطوات التنفيذية بهذا الشأن، منوها بالعمل الذي يقوم به الشباب الكويتي في اللجنة لتفعيل القرارات الدولية المتعلقة بمكافحة المنشطات، معلناً عن إجراءات لحماية الشباب من التعاطي وفحوصات دورية للرياضيين. واوضح ان الهيئة ستستضيف الاجتماع الـ11 للمنظمة الاقليمية لمكافحة المنشطات في دول مجلس التعاون الخليجي واليمن خلال شهر أكتوبر المقبل، لتبادل الخبرات والاتفاق على تنفيذ البنود الخاصة بالكشف عن المنشطات المحظورة. وعن أهم الموضوعات التي سيناقشها مؤتمر باريس الذي سيبدأ أعماله غدا أفاد الجزاف بأن البحث سيتناول مدى التزام الدول الأعضاء بتنفيذ بنود الاتفاقية الدولية لمكافحة المنشطات في بطولاتها الرياضية التي تستضيفها، سواء كانت محلية أو إقليمية أو دولية بالتنسيق مع الوكالة العالمية لمكافحة المنشطات.

أكاديميون وباحثون تربويون يحذِّرون

أسرة مفكَّكة.. رقابة ضعيفة.. والنتيجة أبناء مدمنون!

حذَّر أكاديميون وباحثون تربويون من ان أطفالاً في عمر الزهور يتعرّضون للعنف والانتهاك البدني، ويهملهم آباؤهم، مما يعرّضهم للانحراف.

جاء ذلك في ختام ندوة «قضايا الطفل والطفولة في المجتمع المعاصر»، التي أقامها مركز دراسات الخليج والجزيرة العربية في جامعة الكويت امس الأول.

وحذّر المتحدثون من التفكك الاسري وضعف الرقابة على الأبناء، مما يؤدي إلى المزيد من الانحرافات والإدمان والتعاطي، حسب قولهم.

تكاتف

وشدّد المتحدثون على أن ضرورة تكاتف مؤسسات المجتمع المدني في خدمة قضايا الطفل لم تعد خيارا، وانما قضية وضرورة مجتمعية وأولوية وطنية.

ورأى المشاركون في جلسات اليوم الثاني والاخير للندوة ان هناك ضرورة لبذل مزيد من الجهد والعطاء لخدمة قضايا الطفل، نظرا الى المتغيرات العصرية المتعلقة بها والمستجدات الطارئة حيالها في العالم.

ولفتت د. لطيفة الكندري من كلية التربية الاساسية في الهيئة العامة للتعليم التطبيقي والتدريب في الجلسة الاولى أمس وعنوانها «قضايا تربوية» الى أهمية المشاريع التعاونية لمؤسسات المجتمع المدني الموجهة نحو عملية انماء الطفل.

أصول التربية

وقالت د. الكندري ان هناك ضرورة للاهتمام بأصول التربية الاجتماعية بالطفل كركيزة أساسية في بناء المجتمعات، خصوصا في ضوء التنافس المستمر بين دول العالم لتقديم أفضل الخدمات للناشئة بغرض ضمان غد أكثر اشراقا.

من جانبه، أوضح المستشار د. عبدالستار محفوظي من مركز تقويم وتعليم الطفل أهمية معالجة قضية عسر القراءة في اللغة العربية، من حيث مظاهره وأساليب التعرف عليه، خصوصا في المراحل الأولى من عمر الطفل. ولفت د. محفوظي الى وجوب التدخل المبكر الوقائي بشأن عسر القراءة بالتركيز على المهارات الاساسية، التي أثبت البحث العلمي أهميتها في المراحل المبكرة من اكتساب القراءة والاملاء مع أمثلة عملية لاستراتيجيات تدريسها.

وأوضح ان الدراسات العربية أثبتت ان الخلل الأساسي عند المعسرين قرائيا كما في اللغة الانكليزية واللغات الأخرى، يتمثل في المعالجة الصوتية للكلام، خصوصا الوعي الصوتي، بمعنى قلة وعي بأجزاء الكلام.

لا للعنف

وتناولت الجلسة الثانية للندوة أمس موضوع «العنف والمخدرات والاساءة للطفل»، بمشاركة الخبير الدولي في مجال المخدرات د عايد علي الحميدان والمستشارة التربوية بمكتب الانماء الاجتماعي د. سهير البيلي وترأسها د. خضر بارون من كلية العلوم الاجتماعية في جامعة الكويت.

مؤتمر تعليمي

يعقد المركز الوطني لتطوير التعليم مؤتمراً صحفياً بخصوص بدء العام الدراسي الجديد، وذلك في العاشرة صباح الثلاثاء الموافق 24 الجاري، بمقر المركز الكائن في منطقة شرق، شارع جابر المبارك، مجمع السنابل.

وسوف يستعرض مسؤولو المركز المشاريع التعليمية الجديدة.

■ دورة في «لوياك» لتأهيل الطلبة

قدّمت بسمة القصار، المتخصصة في التواصل والتخاطب المهني، ورشة عمل تطوعية في أساسيات المهارات المهنية لطلبة برنامج لوياك الصيفي، لتجهيز الطلبة لتجربتهم الجديدة في مجال العمل وبناء قدرات الشباب وتعزيز الثقة بأنفسهم لتمكينهم على أداء مهامهم الوظيفية على أحسن وجه. وتضمنت الورشة عددا من المحاور، منها: السلوك المهني، مهارات التعامل مع الآخرين والاتصال، وأخلاقيات العمل، هذا الى جانب كيفية رسم رؤية واضحة ووضع أهداف تصل الطالب الى ما يطمح إليه من خلال تجربتهم مع برنامج لوياك الصيفي.

■ مشاريع سكنية

تستعرض المؤسسة العامة للرعاية السكنية مشاريعها الجديدة خلال مؤتمر صحفي يعقده مديرها العام صبحي الملا، وذلك عند العاشرة صباح الاحد المقبل الموافق 22 الجاري، في مقر المؤسسة بمنطقة جنوب السرة. وسوف يتحدث الملا ايضا عن مدينة غرب عبدالله المبارك وآخر تطوراتها.

■ تكريم

أعلنت إدارة الثقافة الإسلامية في وزارة الأوقاف والشؤون الاسلامية عن تنظيمها لحفل تكريم الفائزين في السابقة الأولى لمشروعها العلمي الكبير «العلم المصون في حفظ المتون»، الذي سيقام تحت رعاية وكيل الوزارة د. عادل الفلاح، بحضور الوكيل المساعد للشؤون الثقافية في الوزارة داود العسعوسي وعدد من كبار المسؤولين في الوزارة واللجان العلمية والفنية العاملة في المشروع.

وبينت إدارة الثقافة الاسلامية أن هذه المسابقة جاءت ضمن أنشطتها الثقافية والعلمية، التي تسهم في تحقيق رؤيتها في الريادة عالميا بالعمل الاسلامي، انطلاقاً من رسالتها القيمية والتربوية، الهادفة الى زيادة الصلة وتعميقها، ما بين المسلم وتراث دينه ومنجزاته العلمية. واوضحت الادارة ان الحفل سيقام الثلاثاء المقبل في المسجد الكبير.

التعليم العالي

رئيس مجلس الأمة يتفقد المدينة الجامعية

يقوم رئيس مجلس الامة مرزوق الغانم ووفد من اعضاء مجلس الامة بتفقد الاعمال الجارية والاطلاع على سير العمل بمشروع مدينة صباح السالم الجامعية، وذلك اليوم الخميس في تمام الساعة الثامنة والنصف صباحا في موقع مدينة صباح السالم الجامعية.

الاتحاد.. غير محايد

قوائم طلابية تستخدم في اعلاناتها شعارات للاندية العلمية التابعة للاتحاد الوطني لطلبة الكويت.. فهل نعتبر الاتحاد محايدا ام لا؟!

واسطات

بدأ اعضاء القوائم الطلابية باستخدام العلاقات الاجتماعية والواسطة للضغط على اساتذة للسماح لهم بالغياب في فترة الانتخابات بعد أن حصل بعضهم على انذار اولي في الاسبوع الاول من الدراسة.

شراء أصوات!

بعد أن اصبحت «هبة» الطالبات بانشاء مشاريعهن الصغيرة عبر تصميم الازياء او تحضير الـ«كب كيك» بدأت عضوات القوائم بجذب الطالبات للتصويت لهن عبر وعود باقامة معارض عدة في حال الفوز واعطائهن مواقع مميزة فيها لعرض بضائعهن.

المواقف

يكاد لا يخلو مهرجان خطابي للقوائم الطلابية المختلفة من التطرق لازمة المواقف والزحام المروري في الجامعة، الا أن اعضاء القوائم ذاتهم يستخدمون مواقف المعاقين او يركنون سياراتهم امام بوابات الكليات برغم أن الطريق مغلق الا لذوي الاحتياجات الخاصة.

أكدوا في مؤتمر صحفي رفض تجاوز رأي القسم

أساتذة الاجتماع: إن فتحنا باب التعيينات فلن نتمكن من إغلاقه

● الزعبي أثناء المؤتمر الصحفي

أميرة بن طرف

رفض أعضاء هيئة التدريس بقسم الاجتماع والخدمة الاجتماعية بكلية العلوم الاجتماعية امس في مؤتمر صحفي تعيين مدرس مساعد بدرجة مدرس، مؤكدين أن تعيينه جاء مخالفا للوائح، مضيفين انه غير مستوفٍ لشروط التعيين، لافتين أن التعيين يجب أن يتم من خلال لجنة تعيينات القسم العلمي، في حين اكد مصدر مسؤول في الكلية أن لوائح التعيين تغيرت منذ 3 سنوات، وان المدرس المساعد استوفى الشروط.

وبين رئيس القسم د. علي الزعبي أن اعضاء هيئة التدريس في القسم يرفضون التعيين، لكونه لم يتم بالطرق السلمية، وان المعيّن لا تنطبق عليه الشروط التي وضعتها جامعة الكويت للتعيين، مشددا انهم لم يلجأوا الى المؤتمر الصحفي الا بعد أن تدرجوا في مخاطبة المسؤولين، حيث انهم خاطبوا عميد الكلية بتاريخ 2013/4/9 ثم خاطبوه مرة أخرى بتاريخ 2013/4/14 ثم خاطبوا مدير الجامعة د. عبداللطيف البدر 3 مرات منذ 2013/4/20 إلى 2013/9/5 وخاطبوا وزير التعليم العالي وسلموه مذكرة بتاريخ 2013/7/8.

واستغرب الزعبي عدم رد الادارة الجامعية على مخاطبات القسم بكتاب رسمي، مكتفين بالقول إن التعيين تم بعد كتاب من رئيس القسم السابق د. عبدالوهاب الظفيري، قائلا إن الكتاب ذاته الذي يستندون اليه ذكر فيه انه تم رفض التعيين من قبل لجنة التعيينات 6 مرات، مضيفا ان مدير الجامعة اعترف بانهم أخطأوا بالتعيين ولن يكرروا الخطأ، لافتا الى أن التعيين خارج دائرة لجنة التعيينات في القسم يعتبر مخالفا للوائح الجامعية.

خيارات

وبين أن امام اعضاء هيئة التدريس خيارات أخرى يلجأون اليها، رفضا لكسر اللوائح والقوانين في التعيين، متمنيا أن يشكل وزير التربية وزير التعليم العالي لجنة تحقيق محايدة تضم ممثلاً عن قسم الاجتماع وممثلاً عن اعضاء هيئة التدريس، للبت في الموضوع، مؤكدا انه لو تم فتح باب التعيينات من دون استيفاء الشروط واللوائح فلن نستطيع اغلاقه، وسنكون مضطرين الى قبول اصحاب الشهادات من الجامعات غير المعتمدة وشهادات «الدليفري»، مشددا على انه لو كان المدرس المساعد الذي تم تعيينه مستوفيا للشروط فسيقدم اساتذة القسم اعتذاراً رسمياً له في مؤتمر صحفي، مضيفا بالقول «نعلم أن صديقاً لمسؤول في الادارة الجامعية لديه قضية للتعيين في الجامعة، وممكن أن يستفيد من تعيين هذا المدرس المساعد بدرجة مدرس»، مؤكدا انه في حال عدم عرض تلك المستندات سوف يلجأون الى مجلس الامة وهيئة الفساد والقضاء الكويتي، فهناك شبهة قانونية وتجاوزات في اللوائح والاعراف الموجودة بالجامعة.

شبهة فساد

ورأى الزعبي أن الكلية متعسّفة وهناك شبهة فساد وتنفيع في هذا التعيين، مؤكدا أن هناك 21 شخصاً تقدموا مع المدرس المساعد المذكور، وكان هو الحلقة الأشد ضعفاً، الا انهم لم يقبلوا، نافيا وجود نية تنظيم اعتصام او اضراب من قبل الاساتذة بسبب هذا الموضوع، قائلا: لن نلعب بمستقبل طلبتنا، ولن نعتصم او نضرب عن تدريسهم ولو للحظة واحدة، مؤكدين انه من غير المقبول تعيين احد وفقا لسيرته الذاتية! فهناك عدة شروط من اهمها مؤهلاته وشهاداته وابحاثه العلمية.

تدريس

بدوره، قال استاذ علم الاجتماع د. فواز العنزي إن القسم لا يرفض تعيين الحالات المستوفية للشروط، الا أن هناك شبهة فساد وتنفيع، لافتا الى أن هناك ادعاء بان المدرس المساعد المذكور درّس في القسم الا انه لم يتسلم أي مقرر دراسي منذ تعيينه، وكان مجرد مساعد في التوجيه.

من جهته، بين استاذ علم الاجتماع د. بدر العيسى أن هذا المؤتمر الصحفي ليس بمنزلة عداء شخصي للمدرس المساعد، إنما سعي لتطبيق القوانين واللوائح على الجميع وبالتساوي، ومن المفترض أن تشكر الادارة الجامعية اعضاء هيئة التدريس عليه.

من جهة أخرى، صرح مصدر مسؤول في كلية العلوم الاجتماعية بجامعة الكويت بان اللوائح الخاصة بالتعيينات بجامعة الكويت تغيرت منذ 3 سنوات، وتم تعديل الشروط المطلوبة للتعيين، مؤكدا ان الاستاذ المعني مستوفٍ لشروط التعيين.

وقال المصدر إن الجامعة عبارة عن منظومة متكاملة، وهناك 3 اقسام مسؤولة عن اصدار القرار، بدءا من مجلس القسم العلمي ومجلس الكلية فمجلس الجامعة، واذا تعسف احد الاقسام في صلاحياتها فلن يتعسف باقي الاقسام، مؤكدا ان المسؤول الاول عن المؤسسة هو مدير الجامعة، وقد تم رفض 70 شخصاً لم تنطبق عليهم شروط التعيين.

«حقوق الإنسان» تدعو إلى التحقيق في رسوب طالب

أكد أمين سر الجمعية الكويتية لحقوق الانسان عمر القناعي ان الصرح الجامعي يعتبر منبرا رئيسيا لبث روح الوحدة الوطنية، مشيرا خلال بيان صحفي تلقت **القبس** نسخة منه ان ما حدث في الايام الماضية وما تم تداوله من قيام احد اعضاء هيئة التدريس في جامعة الكويت من تقييم درجات احد الطلبة حسب فئته او طائفته او قبيلته حتى وصل الامر الى رسوب الطالب.

واضاف البيان اؤكد ان الصرح الجامعي يعتبر المنبر الرئيسي لبث روح الوحدة الوطنية لا لتمزيقها وتفريق الشباب وبث روح الفتنة والعنصرية القبلية البغيضة، ان ما حدث يجعلنا نطالب ادارة الجامعة بعمل تحقيق فوري للوقوف على ما حدث، وذلك للحد من هذه الظاهرة التي تسيء الى الجامعة ونطالب باتخاذ الاجراءات القانونية بحال ثبوت هذا النفس العنصري المرفوض من كل ابناء الشعب الكويتي.

النفيسي.. نموذج

المحرر الجامعي

● عبدالرزاق النفيسي

تمسك د. عبدالرزاق النفيسي مدير الهيئة العامة للتعليم التطبيقي والتدريب باستقالته إثر أزمة القبول يعكس الإيمان بأن المسؤول عليه أن يتحمل مسؤولياته بغض النظر عن صعوبة القرارات التي يتخذها.

ود. النفيسي، المعروف عنه باتزانه وحرصه على أبناء بلده، رفض أن يكون مادة للسجال السياسي، واقتص الحق من نفسه ليكون نموذجاً للمسؤول الذي يعطي الآخرين فرصة العمل بعيداً عن الحساسيات، طالما أن مصلحة أبناء الوطن هي المعيار. كما يعكس قرار تمسكه باستقالته رغم المحاولات التي جرت لثنيه عنها الشفافية والمصارحة، ونتمنى أن يكون نموذجاً للآخرين، وكم هم كثر أولئك الذين يحصدون الفشل تلو الآخر، ولكن البقاء في الكرسي هو عنوان عهدهم الوحيد.

د. عبدالرزاق النفيسي، وإن ترجل عن إدارة التطبيقي، فإنه يبقى أحد أبناء الكويت الأوفياء الذين عملوا بجد وإخلاص لتطوير المؤسسة التعليمية الأكاديمية في البلاد.

«المستقلة»: دعوى ضد الجامعة وعميد الحقوق

عبدالله القطان

أعلن منسق القائمة المستقلة في كلية الحقوق بجامعة الكويت عبدالله الشريف عن تقدم القائمة بدعوى قضائية ضد الإدارة الجامعية وعميد كلية الحقوق بصفته يوم أمس وتم تحديد الجلسة 2 أكتوبر المقبل.

وقال ان القائمة تقدمت بالعديد من الاقتراحات والدراسات التفصيلية خلال السنوات الماضية حول الحد الأقصى لدرجة الدور التكميلي والسماح للطلبة برؤية اختباراتهم النهائية بعد التصحيح ومراجعتها بعد تقديمهم للتظلم ولكن لم نجد أي تجاوب من قبل العمادة أو لجنة «الكنترول». وأوضح الشريف بأن تحديد الحد الأقصى لدرجة الدور التكميلي بنسبة 79 % مخالف لمبادئ العدالة.

«مستقلة البنات»: سنخوض انتخابات الجمعية

أعلنت منسقة القائمة المستقلة في كلية البنات الجامعية دعاء الموسوي، عن خوض القائمة لانتخابات جمعية طالبات كلية البنات للعام النقابي 2014/2013 والمقررة في يوم الأحد المقبل 22 الشهر الجاري.

وجاء قرار المستقلة بخوض الانتخابات في اليوم الأخير قبل اقفال باب الترشيح.

وأكدت الموسوي بأن المستقلة دائما تسعى الى تقديم المساعدات المتعلقة بحياة الطالبات الأكاديمية، إضافة إلى ذلك نشر مبادئ القائمة التي تنادي بإستقلالية الحركة الطلابية داخل أسوار الجامعة.

يذكر بأن القائمة ستنافس على مقاعد الجمعية من خلال 6 مرشحات فقط، ولوائح انتخابات كلية البنات تسمح لكل قائمة بتسجيل 13 مرشحة.

(ع.ق)

«العلمية»: صناديق الهندسة ستصرخ بالفوز

«المعتدلة»: نطالب «المستقلة» باعتذار لطلبة «الإدارية»

مروة عمار وشهد المتروك

أعلن الناطق الرسمي باسم جامعة الكويت فيصل مقصيد أن الجامعة ستشهد اليوم منافسات رابطة العلوم الإدارية وجمعية طلبة الهندسة والبترول ،مضيفا أن عدد الطلبة الذين يحق لهم التصويت بالإدارية بلغ 866 طالبا و2632 طالبة، وتتنافس عليها ثلاث قوائم، وهي القائمة المستقلة والمعتدلة والوسط الديموقراطي.

وأضاف مقصيد أنه تم اختيار موقع الاقتراع في كلية الهندسة والبترول، وهي قاعة الدكتور فاروق البرغش للطلبة والطالبات، مضيفا أن عدد الطلبة الذين يحق لهم التصويت بلغ 1751 طالبا و3372 طالبة سيختارون ممثلهم في مقاعد الهيئة الإدارية للجمعية، والتي تتنافس عليها كل من القائمة العلمية والقائمة المستقلة والقائمة الهندسية.

الهندسة

وأكد رئيس القائمة الهندسية لكلية الهندسة محمد الصايغ أن القائمة لا تهتم بالأرقام ولا بالفوز سواء بالمركز الأول أو الثاني أو الأخير، موضحا أن ما يهمها هو مصلحة الطالب وخدمته في كلية الهندسة وتوفير كل ما يحتاج اليه من كتب ودورات علمية مجانية للطلاب بعكس القوائم الأخرى التي تركز على خدمة فئة المستجدين وتهمل شريحة المستمرين منهم.

من جانبها أعربت منسق قائمة العلمية في كلية الهندسة أبرار الصقعبي عن أن المركز الأول يأبى أن يكون إلا علمية، قائلة ان اليوم ستسمع صرخة العلمية معلنة فوزها في انتخابات كلية الهندسة.

قال منسق القائمة المعتدلة بكلية العلوم الإدارية عبدالعزيز السليم ان القائمة تحمل فكرا إسلاميا معتدلا، وهي قائمة تسعى لخدمة كل طالب ينشد جامعة أفضل. وأضاف السليم خلال المهرجان الخطابي للقائمة في كلية العلوم الإدارية أمس أن المعتدلة ليست قائمة إسلامية فقط، بل وطنية، إذ اننا نسعى بشتى السبل الى تحقيق إنجازات تخدم الطالب في المقام الأول، مبينا أن هناك العديد من الإنجازات التي حققتها القائمة المعتدلة مثل إقرار المكافأة الاجتماعية، والتي تبلغ 100 دينار للطالب الجامعي، ثم زيادة هذه المكافأة إلى 200 دينار شهريا.

إنجازات «المعتدلة»

وأوضح السليم أن من إنجازات القائمة انها استطاعت ان تقلل من الساعات التي تستغرقها مادة 06 في كلية العلوم الإدارية من 4 ساعات إلى 3 ساعات، بالإضافة إلى أننا استطعنا وضع جهاز للسحب الآلي داخل بهو كلية العلوم الإدارية.

وطالب السليم القائمة المستقلة باعتذار رسمي لطلبة وطالبات الكلية، لأنهم بعد انتخابات 2012 أهانوا كل الطلبة الذين صوتوا للقائمة المعتدلة عن طريق كتابة كلمات لا تليق بطلبة الجامعة لكل من صوت للقائمة المعتدلة.

بسم الله الرحمن الرحيم

يَا أَيَّتُهَا النَّفْسُ الْمُطْمَئِنَّةُ ارْجِعِي إِلَى رَبِّكِ رَاضِيَةً مَّرْضِيَّةً
فَادْخُلِي فِي عِبَادِي وَادْخُلِي جَنَّتِي

صدق الله العظيم

مشاركة عزاء

القبس

تتقدم بخالص العزاء وصادق المواساة من

آل السيف الكرام

لوفاة المغفور لها بإذن الله تعالى

فقيدتهم

سائلين الله العلي القدير أن يتغمد الفقيدة بواسع رحمته
ويسكنها فسيح جناته ويلهم أهلها وذويها جميل الصبر والسلوان

إنا لله وإنا إليه راجعون

لتحقيق رغبة الأمير في تحويلها إلى مركز مالي وتجاري

إنشاء هيئة مستقلة لتطوير مدينة الكويت

زكريا محمد

احيط أعضاء اللجنة المكلفة القيام باختصاصات المجلس البلدي باجتماع لجنة دراسة مشروع الخطة العمرانية لمدينة الكويت 2030، وقررت اضافة العضو الدكتور مشعان العتيبي لعضويتها.

وزكت لجنة دراسة مشروع الخطة العمرانية المهندس بدر السلمان رئيساً والعضو فهد الجليل مقرراً.

وكان أعضاء لجنة دراسة مشروع الخطة العمرانية لمدينة الكويت قد اجتمعوا يوم الاثنين الماضي مع الجهاز الفني برئاسة العضو م. بدر السلمان واثنوا على المجهود الذي قام به الجهاز الفني، واتفقوا على العمل لتحقيق رغبة سمو أمير البلاد لتصبح مدينة الكويت مركزا تجاريا وماليا.

● جانب من اجتماع اللجنة المكلفة

توصيات اللجنة

ورأت اللجنة التوصية الى اللجنة المكلفة للقيام باختصاصات المجلس البلدي بالطلب من الادارة ما يلي:

- عدم التطرق الى الاستملاك وتعديل الدراسة بما يترتب على ذلك، مع تحديد مواقع وأماكن ومساحة الأراضي المقترح استملاكها مستقبلاً ومدى تأثيرها في دراسة مدينة الكويت في حال عدم استملاكها، مع تقديم تصور للمخطط بعد الغاء الاستملاكات.

- تقديم مقترح بديل لسوق الصفافير يتماشى مع المنطقة المحيطة، حيث رأت اللجنة عدم ملاءمة هذا النشاط في تطوير العاصمة.

- في ما يخص الحرف والأنشطة المقترحة لمنطقة شرق الصناعية عند تطويرها افادت الادارة ان بعض الحرف الخدمية سوف تحدد الاستعمالات ونسب البناء، وتم الطلب بتزويد اللجنة بمخطط يوضح ذلك.

- توحيد نسب البناء والارتفاعات بالقطعتين 1، 2 في منطقة القبلة لتحقيق العدالة والمساواة للمحافظة على الشكل المعماري في المدينة، ولأن القطعتين تطلان على منطقة قصر السيف.

- دراسة وتحديد مواقع مستقبلية لخدمات الدولة والبنية التحتية لما بعد عام 2030 لتستوعب التوسع المستقبلي.

- تزويد اللجنة برؤية واضحة للمخطط الهيكلي لمجمع الوزارات بعد عام 2030.

تعديل البرنامج ليكون أكثر وضوحاً وقابلا للتنفيذ لمراحل الخطة المذكورة، وليكون ملزما للجهات المختصة لكل جزء في البرنامج.

- تقترح اللجنة انشاء هيئة مستقلة لتطوير مدينة الكويت لتكون الجهة المحددة لمتابعة تنفيذ العاصمة وتطويرها.

وطلبت اللجنة من الادارة ان يكون الرد على استفساراتها خلال ثلاثة أيام.

» موقع بديل لسوق الصفافير وإلغاء الاستملاكات

توحيد نسب البناء والارتفاعات للقطعتين 1، 2 في القبلة «

«المكلفة» أقرت متنزهاً في جنوب الري

نقل معارض بيع وحراج السيارات من ميناء عبدالله إلى عريفجان

أقرت اللجنة المكلفة القيام باختصاصات المجلس البلدي نقل موقع معارض بيع السيارات وشرائها وموقع حراج السيارات من منطقة ميناء عبدالله الى غرب منطقة عريفجان بمساحة اجمالية 400 ألف متر مربع موزعة على 200 ألف متر مربع لكل موقع.

وقال الأمين العام للمجلس البلدي يوسف الصقعبي في تصريح للصحافيين بعد الاجتماع الذي عقد مساء أمس الاول برئاسة المستشار وائل العسعوسي ان اللجنة وافقت على طلب الهيئة العامة لشؤون الزراعة والثروة السمكية بانشاء منطقة خضراء (متنزه) جنوب منطقة الري (موقع دركال سابقاً) بمساحة تبلغ حوالي 397 ألف متر مربع على ان تكون النسبة التجارية 5 في المائة وحسب المكونات المقدمة من الهيئة.

وأضاف ان الأعضاء وافقوا على طلب الديوان الأميري تخصيص مقر دائم وثابت لمضمار الموروث الشعبي بكل فعالياته شمال طريق السالمي على ان يتم تسليمه للديوان الأميري.

وأوضح الصقعبي ان اللجنة قررت الغاء الموقعين المخصصين لكل من معهد الأبحاث العلمية وشركة بوبيان للأسماك في منطقة الخيران على ان يتم ايجاد مواقع بديلة لهما.

طلبات «الأوقاف»

وقال انه تمت الموافقة على ثلاثة طلبات لوزارة الأوقاف والشؤون الاسلامية، وهي تخصيص موقع لادارة مساجد محافظة العاصمة بمدينة جابر الأحمد بمساحة 3600 متر مربع، وتخصيص موقع مسجد ومواقف سيارات بمنطقة العقيلة في القطعة 5، وتوسعة موقع مسجد قائم في القطعة 7 بمنطقة المنقف، مشيراً الى رفض الأعضاء طلب الأمانة العامة للأوقاف توفير أرض مقابل برج السنابل في القطعة 2 بمنطقة الشرق.

الياسين: مشاركة القطاع الخاص في عملية التنمية

شدد مرشح الدائرة الثالثة شاكر الياسين على ضرورة اشراك القطاع الخاص ومؤسسات المجتمع المدني والاستفادة من خبراتهم واقتراحاتهم لتطوير العمل في المجلس البلدي.

وقال الياسين خلال استقباله عددا من أهالي الدائرة في مقره الانتخابي بمنطقة الروضة مساء أمس الأول ان تنمية البلاد لن تتم دون مشاركة القطاع الخاص، الذي يملك جميع الامكانات، التي تساهم في عملية التطوير والتنمية، مشيراً الى ان هذا القطاع يملك القرار السريع، وباستطاعته من خلال الخبرات التي يمتلكها العمل على التطوير والبناء لما يحقق رفاهية المواطن والمقيم.

ودعا الياسين الى تفعيل دور المجلس البلدي ليكون رياديا في حل المشاكل العالقة، والتي تدخل ضمن اختصاصه، اضافة الى تطوير آلية العمل ليكون مشابها لأجهزة البلديات في الدول المتطورة.

وأكد انه سيعطي لقضايا الاسكان والازدحام المروري والبيئة والنظافة وأنظمة البناء والمعاقين الأهمية القصوى في أعمال المجلس البلدي، مشيراً الى انه سيهتم بالتطوير الجمالي لمحافظات الكويت والاستفادة من دور المرأة الكويتية في هذا المجال لتكون صاحبة المبادرة لاضفاء التطوير الجمالي في البلاد.

وتمنى الياسين من الناخبين المشاركة في العرس الديموقراطي والحضور والتصويت في يوم السبت 28 الجاري موعد انتخابات المجلس البلدي وان يختاروا من يمثلهم لعضوية المجلس الذي بيده تطوير البلاد وتنميتها.

● الياسين يتوسط عدداً من ناخبيه

التويجري: القضاء على الفساد

قال مرشح الدائرة الثالثة عبدالعزيز التويجري ان هناك فجوة بين المواطنين والمجلس البلدي، وتوجد شبهة قطيعة فرضتها طبيعة التشريعات التي جعلت المجلس مهمشاً وغير مقنع في دوره تجاه المواطنين، مما جعل الناخبين لا يثقون كثيراً بأهمية وجود هذا المجلس، والذي هو يعد مؤسسة على درجة كبيرة من الفاعلية في الدول المتقدمة.

وشدد التويجري في تصريح صحفي على ضرورة ايجاد سبل للتواصل السريع بين المواطنين والمجلس، من خلال وسائل الاتصال الحديثة، بحيث يتمكن أي شخص ان يمارس دوره الرقابي على واقع الحال من خلال مشاهداته السلبية في المحافظات كافة بشوارعها ومحلاتها ومبانيها، وذلك بارسال هذه الملاحظات موثقة بالصور الى المجلس البلدي، مشيراً الى ان هذه الطريقة هي أسرع طريقة لتوثيق المخالفات والقضاء على الفساد، حيث ان الكثير من هذه الأمور لا ينتبه اليها احد، لوجودها ربما في مناطق نائية أو انها ظواهر متنقلة لا يمكن رصدها بسهولة.

وقال التويجري ان إحدى بلديات الدول المجاورة أتاحت للمواطنين ارسال ما يشاهدونه من سلبيات الى المجلس البلدي عبر الوسائل الحديثة للاتصال، وبهذه الطريقة ستحقق نتائج كبيرة في اصلاح الأوضاع المخالفة.

بويابس: مشاركة المجتمع المدني

دعا مرشح الدائرة الرابعة أحمد بويابس الى وضع حلول مناسبة لمعالجة مشاكل البيروقراطية والدورة المستندية البطيئة فيما يتعلق بمعاملات البلدية.

وطالب بويابس خلال الندوة النسائية التي أقامها تحت عنوان «شركاء في بناء الوطن» ان تتبع البلدية اللا مركزية واعطاء المراكز الخارجية صلاحيات اضافية نظراً للزيادة في اعداد السكان والتوسع العمراني وذلك تسهيلاً ورحمة بالمراجعين، مشيراً الى ان برنامجه الانتخابي يرتكز على عدة محاور هي «توفير الأراضي الاسكانية، تغليظ العقوبات على تجار الأغذية الفاسدة، معالجة مشاكل المرور، البيئة البيروقراطية والمركزية في البلدية، الاستعجال في مشاريع التنمية، مشاركة مؤسسات المجتمع المدني في وضع الحلول».

وقال ان عنوان حملته الانتخابية ينطلق من «شركاء في بناء الوطن» فقد اختاره كحال أي مواطن كويتي يسعى الى نهضة بلده من دون أي مطامع أو مصالح خاصة، لأن كل مواطن شريك في بناء وطنه من أي موقع يترأسه أو يعمل به. وبين بويابس ان البيئة البحرية تعاني كذلك من مخاطر بيئية ومشاكل موسمية مثل المد الأحمر في جون الكويت ومنابع التلوث في البحر المطل على المنطقة الحرة في الشويخ بجانب الميناء والجامعة، مضيفاً ان هناك مخاطر عديدة لم تحل من ضمن المشاكل البيئية.

البلوشي: سأدفع بعجلة التنمية

كشف مرشح الدائرة الرابعة ناصر البلوشي عن سعيه الى مراجعة قانون البلدية لمنح المزيد من الصلاحيات للمجلس البلدي، وادخال جميع المناطق المحرومة من التصويت، مشيراً الى ان هناك حوالي 55 ألف ناخب يعتبرون محرومين من التصويت، اضافة الى 29 منطقة مضى على انشائها حوالي 23 عاماً ولم تدرج ضمن الجداول الانتخابية.

ورفض البلوشي في تصريح صحفي ان تكون الكويت حاضنة للأغذية الفاسدة بسبب تاجر فاسد أو مسؤول متقاعس، مؤكداً انه في حال وصوله سيدفع نحو انشاء مركز لفحص الأغذية.

وقال انه سيعمل على حصر جميع الأراضي غير المستغلة واعادة توزيعها من أجل حل المشكلة الاسكانية التي أصبح يعانيها جميع المواطنين، مؤكداً ان الهدف من ترشحه هو المساهمة في اصلاح الأوضاع السلبية التي تعانيها البلاد والاسراع في الدفع بعجلة التنمية.

العجيل رئيساً للجنة الإشراف على سير الانتخابات

اصدر وزير العدل وزير الاوقاف شريدة المعوشرجي قرارا بتشكيل اللجنة القضائية العليا المشرفة على سير انتخابات أعضاء المجلس البلدي 2013 المقرر اجراؤها السبت 28 سبتمبر الجاري، ويترأسها المستشار احمد العجيل رئيس محكمة الاستئناف وعضوية كل من المستشارين فيصل خريبط وجواد العبدالله وسالم الخضير وعلى امثيب وكلاء محكمة الاستئناف، وخالد المزيني واسحاق ملك وكيلي محكمة التمييز، ومحمد بوصليب نائب رئيس المحكمة الكلية ومحمد الزعبي المحامي العام الاول وعبدالعزيز الماجد وكيل وزارة العدل.

وحدد المعوشرجي اختصاص اللجنة بترشيح رجال القضاء واعضاء النيابة العامة لرئاسة اللجان الرئيسية والاصلية والفرعية بصفة اصلية واحتياطية وابداء الرأي القانوني في ما يعرض للجان الانتخابية من مسائل قانونية اثناء عمليتي الاقتراع والفرز وتلقي شكاوى المرشحين والناخبين وازالة اسبابها واتخاذ كل ما من شأنه تسهيل العملية الانتخابية.

كمال: ضبط سوق مواد البناء

قال مرشح الدائرة الأولى الدكتور حسن كمال ان تكلفة الأرض في الكويت تبلغ تقريباً 65% من سعر المنزل بعد بنائه بعكس التكلفة في أغلب دول العالم. وشدد كمال على أهمية تطوير تشريعات البناء وتغيير بعضها ان تطلب الأمر لتوفير مساكن تلبي رغبات مختلف الشرائح المجتمعية حسب عدد الأفراد ومعدل الدخل الشهري مثل توفير شقق ذات مساحة جيدة ضمن بناء عمودي محاط بمساحات خضراء وخدمات مميزة، كما هو حاصل في الدول المتقدمة، وليس كما تم تطبيقه في مجمع الصوابر، على ان يتم تقديم مميزات مالية مغرية لمن يختار هذا النوع من السكن وبفترة انتظار أقل. واضاف كمال انه يتوجب اتخاذ اجراءات تحد من ارتفاع أسعار العقارات مثل ضبط سوق مواد البناء واعتماد «كود البناء الوطني».

موقعان للتخلص من الحيوانات النافقة ومحجر الخيل البيطري

المحرر البلدي

وافق مدير عام البلدية بالوكالة محمد غزاي العتيبي على طلبي الهيئة العامة للزراعة والثروة السمكية تخصيص موقع لانشاء محرقة للتخلص من الحيوانات النافقة بمساحة 3 آلاف متر مربع بمنطقة أمغرة شريطة موافقة وزارات الخدمات والهيئة العامة للبيئة، وتخصيص موقع محجر الخيل البيطري بمنطقة الصليبية بمساحة 10 آلاف متر مربع.

وأقر العتيبي طلب الهيئة العامة للشباب والرياضة بتخصيص موقع بصفة مؤقتة لحلبة جابر الأحمد التابع للنادي الكويتي الرياضي للسيارات والدراجات الآلية بمنطقة الضجيج جنوب خيطان، وذلك بمساحة 612 ألف متر مربع تقريباً، وان يكون الموقع بصفة مؤقتة لحين الانتهاء من تنفيذ الموقع المقرر بمنطقة عريفجان أو متى طلبت البلدية ذلك، واحضار موافقة الطيران المدني على الموقع قبل تثبيت وتسليم الموقع، والتنسيق مع مراقبة الطرق بشأن المداخل والمخارج للموقع.

الأستاذ: معالجة مشاكل الصناعة

دعا عضو اللجنة المكلفة القيام باختصاصات المجلس البلدي م. عبداللطيف الاستاذ الى انشاء لجنة لمعالجة مشاكل الصناعة تدعم المناطق الصناعية الموجودة والجديدة، ولتجديد المناطق الصناعية القديمة على أن يتكون أعضاؤها من مختلف الوزارات، وهدفها معالجة مشاكل الصناعة والتنسيق بين الوزارات، وكذلك تقديم مقترحات تساهم في تنمية الصناعة على المديين المتوسط والبعيد.

وطالب الاستاذ بإنشاء لجنة عقارية لحل المشاكل العقارية التي نواجهها عند التخطيط ولتشجيع العمران في البلد، وكذلك تهيئة وإعداد المساحات لمناطق جديدة وسياحية، والمحافظة على الشواطئ وعمل صندوق وطني للتهيئة العقارية والعمرانية ليؤمن قروضا قد تصل لمدة 30 سنة.

وقال ان اللجنة تتكون من غرفة التجارة والصناعة، وبنك التسليف، ووزارات المالية والبلدية والاشغال.

SUDOKU

كيف تلعب؟

لهواة هذه التسلية المفيدة والممتعة، ثلاث العاب سودوكو من مستويات متعددة: عادي، وسط، متقدم.
ضع بكل بساطة الارقام من 1 الى 9 في كل مربع خال، وذلك حتى يحتوي كل عمود وخط افقي وكل مربع صغير 3*3 على الاعداد من 1 الى 9 مرة واحدة فقط. يجب الا يظهر اي رقم مرتين في اي عمود، او خط افقي، او مربع صغير 3*3.

عادي

	8				5	6	4	
	9		6			3		
	7	5			2	8		1
	3		2		9	5		4
				6				
4		2	1		3		7	
5		9	8			7	2	
		1			6		8	
	4	8	9				6	

وسط

	8		9					2
2	9			1		6		
		7	4				3	
		2			6		9	8
		9	1		5	2		
4	1		2			5		
	7				1	3		
		5		9			8	1
8					3		2	

متقدم

		9			3			8
				7				5
2	8			6				
	1	7	3		6			
		4				6		
			7		2	4	1	
				9			5	2
1				3				
4			5			3		

الحل السابق

1	4	5	2	3	6	8	9	7
2	6	7	8	9	1	3	4	5
9	8	3	5	7	4	2	6	1
5	9	2	6	1	8	7	3	4
4	7	8	3	2	5	9	1	6
3	1	6	7	4	9	5	2	8
8	2	4	9	6	7	1	5	3
6	5	9	1	8	3	4	7	2
7	3	1	4	5	2	6	8	9

3	4	7	2	6	9	1	5	8
8	1	6	5	3	7	9	2	4
5	2	9	8	4	1	7	6	3
7	8	3	9	1	2	5	4	6
6	9	4	3	7	5	2	8	1
2	5	1	6	8	4	3	9	7
9	6	8	7	2	3	4	1	5
1	3	5	4	9	8	6	7	2
4	7	2	1	5	6	8	3	9

9	1	6	8	5	4	2	3	7
5	4	7	1	3	2	8	6	9
3	2	8	6	9	7	1	5	4
2	7	1	5	6	8	4	9	3
4	6	9	7	1	3	5	2	8
8	3	5	2	4	9	6	7	1
6	5	3	4	7	1	9	8	2
7	8	4	9	2	6	3	1	5
1	9	2	3	8	5	7	4	6

حظك اليوم

الحمل

21 مارس - 20 ابريل

الوقت مناسب جداً للقيام بخطوات جريئة، وهذا سيكون في مصلحتك قريباً، يقدم لك الشريك الدعم المطلوب، ولكن التردد لن يكون جيداً من قبلك إذا كنت متعباً من الناحية النفسية، سارع الى إيجاد الحلول.

الحب: ♥♥ الحظ: ♣♣♣♣

الثور

21 ابريل - 20 مايو

مهما كانت الظروف، لا تترك العصبية تسيطر عليك حتى لا تدفع الثمن، محاولات الشريك للضغط عليك لن تنفع، ويجب أن تتعامل مع الأمر بروية، بعض الوقاية سيكون مفيداً وصائباً.

الحب: ♥ الحظ: ♣♣

الجوزاء

21 مايو - 21 يونيو

تجد أن الظروف ملائمة للقيام بما يلزم، وهذا سيوفّر عليك مزيداً من التعب لا تدع العمل يبعدك كلياً عن الشريك، لأن ذلك سيؤدي إلى بعض الإشكالات، الانفعال يضر بك كثيراً، خصوصاً هذه الايام.

الحب: ♥♥ الحظ: ♣♣♣♣

السرطان

22 يونيو - 22 يوليو

تعيش تجربة حساسة ودقيقة، فإذا كان عملك يتطلب منك مجازفة أو يضعك أمام أخطار معينة، فما عليك إلا الحرص الشديد. كثرة مطالب الشريك قد تولّد ما لم يكن في الحسبان، ولكن عليك تدارك الوضع.

الحب: ♥ الحظ: ♣♣♣♣

الاسد

23 يوليو - 22 اغسطس

تؤدي عملاً إبداعياً لافتاً، وهذا ستكون له مكاسب مستقبلية وانعكاسات إيجابية الأجواء الرومانسية مع الشريك، سببها التفاهم المتبادل بينكما حول كل الأمور الضرورية وغير الضرورية منها.

الحب: ♥♥ الحظ: ♣

العذراء

23 اغسطس - 22 سبتمبر

أدعوك إلى درس بعض الفرص الجديدة بهدوء، أو معاينة علاج تدرسه مع بعض المعنيين من دون انفعالات. تجنب الفوضى والضجيج في عملك. وتروّ قليلاً في حكمك على الآخرين، ولا تكن متسرعاً.

الحب: ♥♥ الحظ: ♣♣♣♣

الميزان

23 سبتمبر - 23 اكتوبر

قد تسلك دربـاً جديداً وتتعرّف إلى أوساط مهمة. تكتشف ما يجعلك تتصرف بطريقة سريعة وتنكب على عمل جديد وتحقق إنجازاً مهماً. يسيطر التقارب والتفاهم على أجواء هذا اليوم، خصوصاً من الناحية العاطفية.

الحب: ♥ الحظ: ♣♣♣♣

العقرب

24 اكتوبر - 21 نوفمبر

الاحتياط واجب في العمل، لا سيما أنّ الأيّام المقبلة قد تكون قاسية وغير محسوبة النتائج وتحمل مفاجآت غير سارّة، بادر فوراً إلى تقديم الدعم للشريك، فالأوضاع قد تتغير لغير مصلحتك، فقد تعاكسك الظروف.

الحب: ♥♥ الحظ: ♣♣♣♣

القوس

22 نوفمبر - 20 ديسمبر

بفضل النجاح الباهر الذي حققته في العمل، أصبحت معنوياتك مرتفعة، وتعزّز موقعك بين الزملاء، اهتم بأوضاع شراكة وعلاقة شخصية، ويكون لسيدة معينة دور رئيسي في ما يحصل ما.

الحب: ♥♥ الحظ: ♣♣♣♣

الجدي

21 ديسمبر - 19 يناير

تحقيق إنجازات تحتاج إلى مزيد من الوقت، فكن صبوراً وطويل البال لتضمن تحقيق أهدافك نهائياً وبشكل حاسم، جاذبيتك تضعك في دائرة الضوء، ما قد يثير حفيظة الشريك ويشعل عنده نار الغيرة الحب 2 الحظ 3

الحب: ♥♥ الحظ: ♣♣♣

الدلو

20 يناير - 18 فبراير

حاول ألا تعلن عن أفكارك وآرائك، بل تكتم واعمل بصمت وتحفّظ. ابتعد عن الأعمال الانتقامية أو عن الأحقاد والعدائية، التشبث بالرأي لن يفيدك. تبادل الأفكار مع الشريك، فهذا يعزّز أواصر العلاقة معه.

الحب: ♥♥ الحظ: ♣♣♣♣

الحوت

19 فبراير - 20 مارس

ثابر لتحصد ما كنت تحلم به منذ مدة طويلة، خصوصاً أن الفرصة سانحة أكثر من أي وقت مضى، بعض المشاعر قد توتر العلاقة بالشريك. لذا، يستحسن أن تكون أكثر رصانة وحكمة في المستقبل.

الحب: ♥♥ الحظ: ♣♣♣♣

الكلمات المتقاطعة

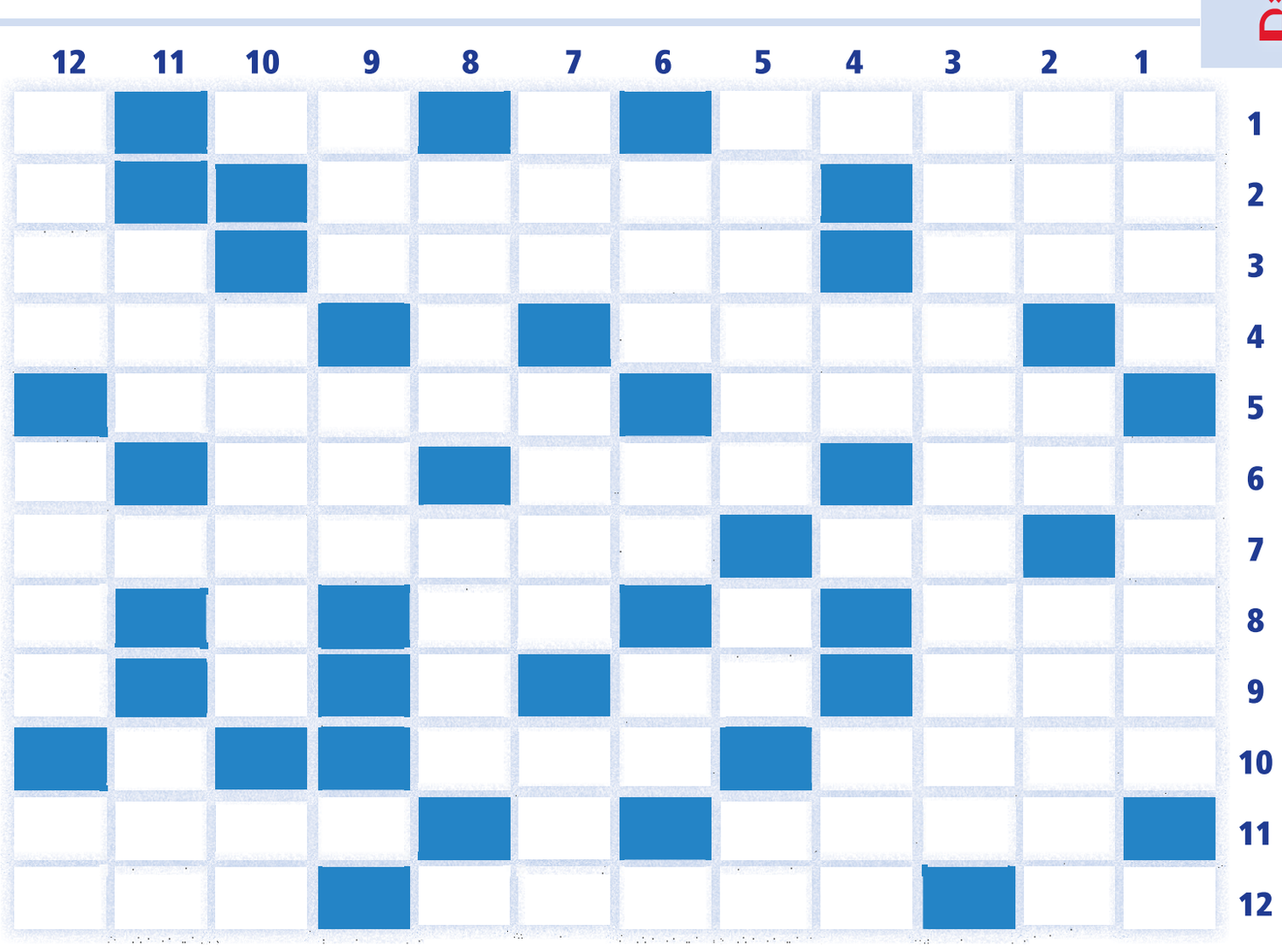

أفقياً:

1 ـ أعلى قمة بجبال هملايا ـ طليق.
2 ـ حسام ـ يرغمه (معكوسة).
3 ـ يتبع ـ آلة موسيقية ـ ارجع.
4 ـ فؤادي ـ رفضت.
5 ـ ماركة حليب ـ من الأبراج الفلكية.
6 ـ من الحبوب ـ ضوء ـ للاستدراك.
7 ـ لا يباح به ـ أجلهم.
8 ـ شك ـ خاصتي.
9 ـ سلا ـ للنهي.
10 ـ أرسل ـ تضع خلسة.
11 ـ عكس أيسر ـ وجهة نظري.
12 ـ قهوة ـ ننتسب ـ غصن.

عمودياً:

1 ـ إحدى القارات ـ شرَحْنا.
2 ـ حيوان ضخم ـ نوتة موسيقية ـ يشتمان.
3 ـ ممثل سوري.
4 ـ حرف نصب ـ سعر.
5 ـ تفرّون ـ من الزهور ـ متشابهان.
6 ـ إلهي ـ حرف ندبة ـ قادم.
7 ـ خبر ـ اذهب ـ سرير (معكوسة).
8 ـ مدينة لبنانية ـ تقنط.
9 ـ عكس ميتة ـ لحد.
10 ـ أغنية لعبدالحليم حافظ ـ للتأفف.
11 ـ قبيلة عربية ـ زخرف
12 ـ ناصرت وآزرت ـ لعبة ـ عملة أجنبية.

الحل السابق

أفقياً:

1 ـ عش أنت ـ ذاتي.
2 ـ مرفأ ـ أي ـ عرين.
3 ـ وفي ـ دار.
4 ـ أسقي ـ دربَ.
5 ـ ردهُ ـ صر ـ يأس.
6 ـ شعور ـ نم ـ فا.
7 ـ أنا في انتظارك.
8 ـ دير البلح ـ بني.
9 ـ أقع ـ ورق.
10 ـ تأنيب ـ خد.
11 ـ وثب ـ وي ـ جو.
12 ـ أمَّ ـ مناسب ـ شرحَ.

عمودياً:

1 ـ عماد رشاد ـ أوت.
2 ـ شر ـ دعني ـ إثم.
3 ـ أفواه وأرانب.
4 ـ نافس ـ رفاقي.
5 ـ يقص ـ يلعبون.
6 ـ يرتاب ـ يا.
7 ـ بيد ـ نلوم.
8 ـ ينتحر ـ جب.
9 ـ ذعر ـ ظمأ.
10 ـ آر ـ دس ـ أب.
11 ـ تي ـ فرن.
12 ـ ين ـ براكين ـ اح.

مجلة

القبس

دكتور المليون دولار جورج رومان:

العربيات أكثر زبائن شد الوجه صيفاً

د. جورج رومان، أو دكتور المليون دولار كما سمته مجلة هاربرز أند كوين العريقة. طبيب فرنسي يعمل ما بين باريس ولندن، ذاع صيته اخيرا في عمليات التجميل غير الجراحية، وأصبح مقصدا لكل الباحثين عن الجمال. زرته في عيادته في هارلي ستريت في لندن، للحوار معه.

دلع المفتي

«لم يعد سرا بالنسبة للكثيرات، أن موعد زيارة طبيب التجميل، أصبح أمراً دوريا تماما كموعد طبيب الأسنان، مرة كل ستة أشهر». هكذا قال لي الدكتور رومان، في عيادته في لندن.

دخلت العيادة حسب الموعد المحدد لإجراء اللقاء، ففوجئت بسيدات وآنسات من مختلف الأعمار والجنسيات تجمعهن غاية واحدة: البحث عن الجمال.

إحدى السيدات كانت تخفي وجهها بحجاب ونظارة شمسية كبيرة، والأخرى تدير رأسها متفادية العيون التي تبحلق بها، وثالثة تنكس رأسها لتخفي بعض كدمات زرقاء حول عينيها.

نتيجة رائعة

أثناء الانتظار، خرجت سيدة بريطانية من غرفة الطبيب وهي تقفز فرحا: oh my god.. its brilliant (يا إلهي.. هذا رائع) فرحها الطاغي استفز حواسي الصحفية، فابتسمت لها علها تشرح لي سبب سعادتها، ومن دون مقدمات استرسلت «لقد لاحظت الفرق حالا، هذه الماكينة التي استعملها على وجهي رفعت لي جبيني الذي كان متهدلا ورخوا. نظرت في المرآة ورأيت الفرق في الحال. هو عظيم.. رائع.. أحبه».

صدقا، لم أر في حياتي امرأة تخرج من عيادة التجميل بهذه السعادة، فعادة ما تكون المرأة قلقة متوجسة من النتيجة. لكن هذه السيدة كانت تطير بلا أجنحة، مما جعلني أقول للطبيب لاحقا، أن عليه أن يدفع لتلك المرأة السعيدة، فلا دعاية يمكنها أن تؤثر بالمرأة مثل شعور امرأة أخرى.

جواب صادم

حال دخولي غرفته البيضاء المشمسة، واجهته بقلق المرأة المزمن من «الفضيحة»:

● هداك الله يا دكتور، لماذا لم تخصص بابا خلفيا لزبائنك حتى يتمكنوا من الدخول والخروج بأمان بعيدا عن أعين المتربصين كعيادات بيفرلي هيلز؟

جوابه كان صادما:

- التكتم كان في السابق، حين كان التجميل سرا تحتفظ به المرأة لنفسها، أما الآن فزيارة دورية لعيادة التجميل أصبحت روتينا لكل امرأة، ولم يعد الأمر مكروها ومنبوذا كما في السابق. أما التي تصر على التخفي، فنحن نؤمن لها السرية التامة، وان لدينا غرفاً خاصة للمشاهير، حيث يمكنهم الانتظار بها حتى يتم الاعتناء بهم على انفراد.

إقبال عربي

● حسبما رأيت في غرفة الانتظار، معظم زبوناتك (ولا اريد ان اقول مريضاتك)، من عندنا.

- نعم، ففي موسم الصيف تصبح نسبة زبائني من العرب أكثر من 50 في المائة، خصوصا بعد رمضان.

ضحكت..

● تعرف عن رمضان أيضا؟

- بالطبع.. علي أن أدرس محيط زبوناتي ومشاكلهن وعاداتهن. مثلا، أكبر مشكلة تعانيها المرأة الخليجية هي نقص فيتامين د، مع أنكم جميعا(ذكورا واناثا) تعيشون تحت الشمس وفي أكثر الدول حرارة. لكنكم تختبئون منها وتتجنبونها. هذا ما يؤدي لهشاشة العظام وسقوط الشعر.

● وما الحل لمشكلة سقوط الشعر؟

> أكبر مشكلة تعانيها المرأة الخليجية هي نقص فيتامين «د»

> الاختباء من الشمس يؤدي إلى هشاشة العظام وسقوط الشعر

> زيارة طبيب التجميل أصبحت أمرا دوريا.. تماما كزيارة طبيب الأسنان

> «دوبل ليفت» علاج ثوري جديد يشد الوجه في أقل من ساعة

> المبالغة في النفخ والشد تقلب التجميل إلى تشويه

> استخدام المواد الخاطئة أو الرخيصة من الأخطار التي تتعرض لها السيدات

> الرجال يسعون للبوتوكس والميزوثيرابي تفاديا للصلع

> كل امرأة لها فتنتها الخاصة لذلك عليها أن لا تشبه الأخريات

- الميزو ثيرابي، وهو علاج تجميلي طبي غير جراحي، نستخدم خلاله أدوية معينة وفيتامينات ومعادن وأحماضا أمينية مخصصة للشعر تحقن تحت الجلد. ونتائجها مبهرة، فهو لا يوقف تساقط الشعر فقط بل يقويه ويجمله. نحن بصدد انشاء عيادة خاصة لعلاج مشاكل الشعر في اكتوبر.

«درز» الوجه

فلنصل للحيثية الأهم:

● يا دكتور النساء، بعد الثلاثين «تصحو احداهن» كل يوم بتجعيدة جديدة.. ما الحل؟

- هناك الميزو فراكس (Meso Frax) وهو عبارة عن خليط من حمض الهيالورونيك والفيتامينات تحقن تحت الجلد عن طريق جهاز يعمل مثل آلة خياطة مصغرة، فيجري «درز» الوجه كله في خلال نصف ساعة تقريبا. هو مختلف عن حقن التعبئة، لا ينفخ الوجه، لكنه يعطي نضارة واشراقة للوجه المتعب.

الكثير من النساء يفضلن هذه العمليات غير الجراحية بدل دخولهن تحت مشرط الجراح. فسواء كانت البوتوكس، أو الفيليرز (التعبئة بإبر الكولاجين) أو التقشير أو الميزو. كلها علاجات سطحية تؤمن وجعا اخف، وآثار أقل، والنتائج عادة تستمر لمدة طويلة.

علاج ثوري

● سمعنا عن البوتوكس والحشو والميزو وغيرها، ما الجديد في عمليات التجميل غير الجراحية؟

- علاج ثوري، هو «دوبل ليفت» double lift أي رفع مزدوج أو شد مزدوج. هذا تقدم رائع في مفهوم شد الجلد وإعادة نضارته. الدوبل ليفت جهاز متطور يستخدم أشعة فوق صوتية Ultrasound لاستهداف العضلات العميقة في الوجه لشدها وشد الجلد معها. العملية عادة ما تستغرق من 30 دقيقة إلى ساعة. بعد العلاج معظم المرضى يعانون احمرارا مؤقتا على سطح الجلد. لكنهم يستطيعون مباشرة حياتهم الاعتيادية فورا.

● إذن بما أنه بهذه الفعالية، ما المناطق التي يمكن انقاذها بهذه التقنية؟

- تقنية «الرفع المزدوج» يمكن استعمالها لإزالة التجاعيد والترهل عند الفك والجبين وحول العينين ومنطقة الصدر العلوية حيث تظهر أكثر علامات العمر.

تجربة للمصداقية

حكيت للطبيب عن صديقتي الاميركية التي ذهبت لتجربة هذا العلاج في واشنطن، لكنها لم تستطع تحمل الألم وغادرت الجلسة في منتصفها، تاركة أموالها ودموعها. فرد بسرعة:

- لا لا.. هذا الجهاز القديم. جهازنا هذا، متطور ورائع، أقصى ما يمكن أن تشعري به هو القليل من الحرارة على الجلد. هل تودين تجربته؟

ومن أجل مصداقيتي الصحفية وجب علي التجربة، فقام الدكتور رومان وشغل الجهاز لدقائق على طرف خدي، وبالفعل لم أشعر الا بدغدغة خفيفة، وقليل من الحرارة.

● ما العلاجات الأخرى التي تقدمها هنا؟

- نعم. واحدة من أكثر الجهات الفاضحة للعمر هي الأيدي. فالشيخوخة تظهر عندما يترقق الجلد، ويترهل، وتظهر الأوردة من خلاله. وان كنت نظرت إلى يدي مادونا التي تجاوزت الخمسين، لكنت لاحظت نضارة وجهها وشيخوخة يديها. نحن نقوم بحقن اليدين بمواد طبية ونزيل البقع السوداء والنمش، لتعود إليهما النضارة والشباب. أيضاً هناك ما يزيل الهالات السوداء تحت العينين.

● ماذا عن جنس زبائنك؟

- 80 % من المرضى نساء، ويأتي الرجال بنسبة 20 %. أكثرهم رجال مال وأعمال يريدون أن يحتفظوا بجاذبيتهم أمام عملائهم، فيسعون للبوتوكس والميزو ثيرابي تفاديا لمشكلة الرجال الأولى: الصلع.

مشكلة كبيرة

● يحدث أن تكون نتيجة التدخل للعلاجات والعمليات التجميلية سيئة. برأيك ما هي أكثر المشاكل التي تتعرض لها المرأة وهي تبحث عن الجمال في عيادات التجميل؟

- أكبر المشاكل التي تتعرض لها اي سيدة هو استعمال المواد الخاطئة أو الرخيصة، لذلك عليها ان تستعين بنا لتصحيح أخطاء علاجات سابقة. هذه مشكلة كبيرة. على المرأة ان تحرص على رؤية المادة المستخدمة، وأن تكون قد بحثت وعرفت أي المواد الأفضل، ومن المهم أن لا تسترخص العلاج.

● أخيرا يا دكتور.. ما هي نصيحتك التجميلية للمرأة في العموم.؟

- كل امرأة جميلة بحد ذاتها وتملك فتنتها الخاصة. لذلك عليها أن تكون مميزة ولا تشبه الأخريات من الفنانات وعارضات الازياء. ومن المهم جداً ألا تبالغ المرأة لا في البوتوكس ولا في النفخ ولا في الشد، لأن ذلك يأتي بنتائج عكسية، فينقلب التجميل إلى تشويه.

في النهاية، أطباء التجميل ليسوا سحرة. دورنا أن نظهر الجمال الذي في المرأة لا أن نخلقه.

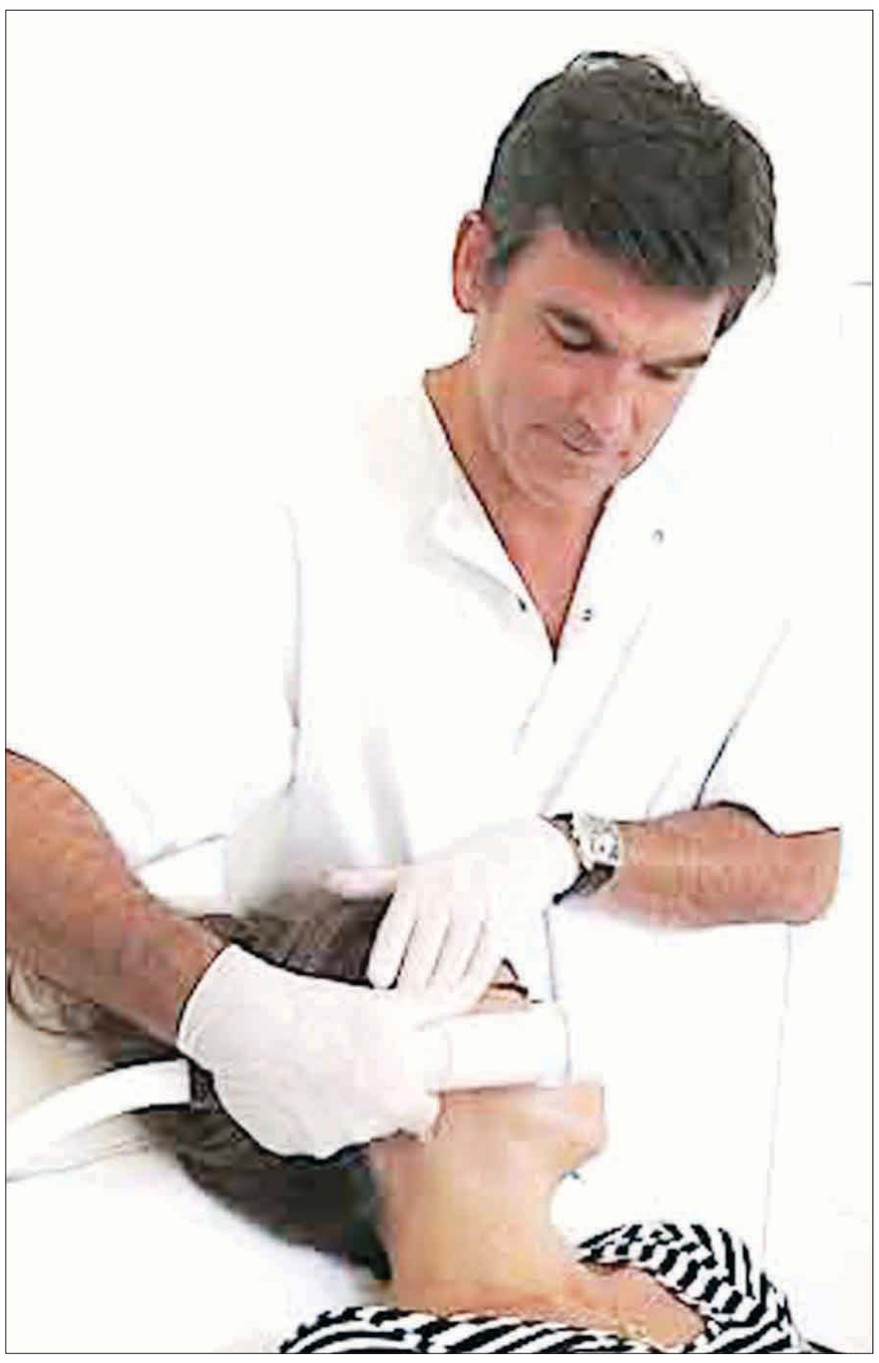

● من أجل مصداقيتي الصحفية وجبت علي التجربة

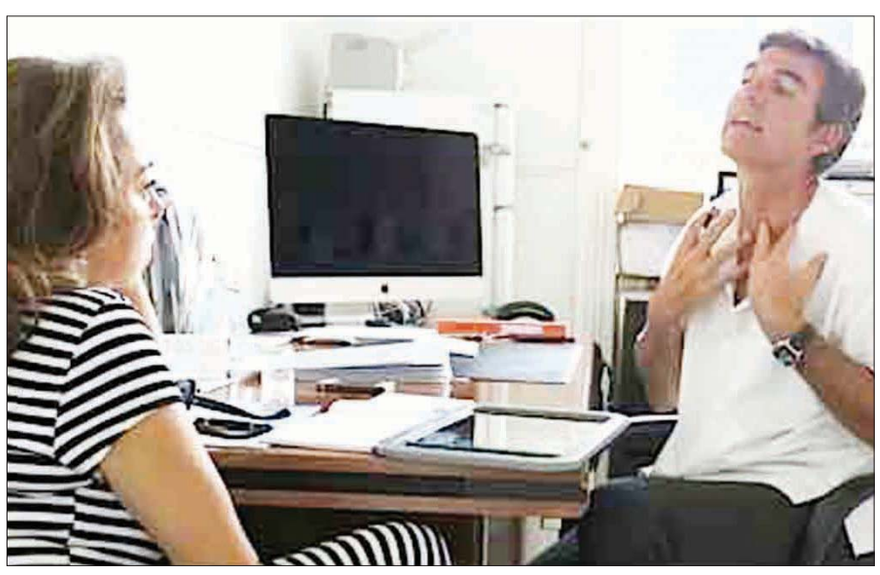

● يشرح مفعول جهاز «دوبل ليفت» في شد الرقبة

مجتمع
■ تكريم الرياضيين متحدّي الإعاقة
ص 22

منوعات
■ «عمائم» معطرة تتوّج هامات الرجال
ص 23

ثقافة
■ زينب موحّد: نساء بلا هوية
ص 24

فنون
■ «رياح التغيير».. تقرير ساذج
ص 25

مجتمع

تكريم

● شيخة العبدالله تتوسط شافي الهاجري وقتيبة البسام ورحاب بورسلي وداليا وفائي

● بيبي سالم الصباح

تكريم الرياضيين متحدّي الإعاقة

● داليا وفائي تقدم درعا تكريمية لشيخة العبدالله

سلمى المناسترلي

أقامت شركة اكسبو- تاج لتنظيم المعارض والمؤتمرات بالتعاون مع النادي الكويتي الرياضي للمعاقين حفل تكريم الابطال الرياضيين متحدي الاعاقة لعام 2013 في قاعة الهدى بفندق رويال سويت بالمنطقة الحرة بحضور الرئيس الفخري للنادي الكويتي الرياضي للمعاقين الشيخة شيخة العبدالله الصباح ورئيس مجلس ادارة النادي شافي الهاجري والمدير التنفيذي لشركة إكسبو تاج داليا وفائي والمكرمين واولياء امورهم.

إنجازات وبطولات

وأعربت العبدالله عن سعادتها بتكريم هذه الفئة التي وصفتها «بأنهم يعتبرون اشخاصا غير عاديين بتحديهم كل الإعاقات ومحققين بطولات وانجازات في مجال الرياضة ليرفعوا اسم الكويت عاليا». وشكرت الجهات المشاركة والاهالي الذين قدموا الدعم المعنوي والمادي للوصول لهذه المراتب الكبيرة.

وبدورها أكدت وفائي على أهمية الإيمان بقدرات هذه الفئة على العطاء كأي فرد من أفراد المجتمع بهدف مساعدتهم في تحدي إعاقتهم، مشيرة إلى أهمية تعاون كل الجهات العامة والخاصة في الكويت لنشر الوعي بحقوق تلك الفئة ومتطلباتها في مختلف المجالات والعمل على تأمين الحياة الكريمة لهم وعلى كل الأصعدة الإجتماعية والتعليمية والإقتصادية والثقافية والرياضية.

أهداف النادي

ومن جانبه أشار الهاجري الى ان هذا التكريم يأتي استمرارا للدور الذي يقوم به النادي الكويتي الرياضي للمعاقين في تقديم كل ما يهم متحدي الإعاقة وللتأكيد كذلك على الأهداف الأساسية لكل ما يلزمهم وبخاصة الرياضة والصحة السليمة. اشتمل الحفل على فقرة شعرية من تقديم محمد حجي تلاها رقصة استعراضية غنائية والإلقاء بلغة إشارة «ماكيتون» قدمتها مشاركات من مركز الخرافي لانشطة الاطفال المعاقين وعرض فيلم تسجيلي عن بطولات المكرمين، اضافة الى معرض ترفيهي (اقيم على هامش الحفل) لذوي الاحتياجات الخاصة.

● أعمال فنية

● مازن حبيب والاء الحضيري - بنك بوبيان

● محمد طه وفارس القحطاني وعبدالله اسحاق

● مشاركة من مدرسة الكويت الإنكليزية

● العبد الله تكرم راوية العتيقي

● المكرمون من متحدي الاعاقة

● .. وجاسم صفر

مبروك

● سلمى محمد

سلمى محمد أنهت دورة تدريبية في أكاديمية السباحة بنادي القادسية التي أشرف عليها الكابتن اشرف.

● .. وخلال التدريب بإشراف الكابتن أشرف

مناسبات

الدعيج استقبل السفير الأرميني

● الدعيج خلال استقباله السفير الأرميني

استقبل محافظ الأحمدي الشيخ الدكتور إبراهيم الدعيج في مكتبه في ديوان عام المحافظة سفير جمهورية أرمينيا لدى الكويت فادي تشارتشو غليان، حيث جرى تبادل الأحاديث الودية التي تناولت العلاقات الثنائية الوثيقة بين البلدين الصديقين، وسبل تعزيز التعاون المشترك وتبادل الخبرات بين البلدين على مستوى الأنظمة الإدارية المحلية، خصوصاً على صعيد المحافظات.

قام بتنظيف شواطئها

وفد «المصارف» في جزيرة كبر

● محمد اليوسف الصباح وريم الوقيان

● اللجنة الاجتماعية

نظمت اللجنة الاجتماعية في نادي مصارف الكويت رحلة إلى شواطئ جزيرة كبر تحت شعار «بيئتنا حياتنا»، هدفها الحفاظ على نظافة البيئة وشواطئها وجزرها، وذلك بالتعاون مع خفر السواحل. حيث انطلقت الرحلة البحرية في الساعة العاشرة صباحاً باتجاه الجزيرة وعلى متن قاربها فريق العمل تحت قيادة اللواء الشيخ محمد اليوسف الصباح الوكيل المساعد لأمن الحدود، وريم حمد الوقيان عضو مجلس الإدارة ورئيس اللجنة الاجتماعية ويرافقها مساعد مدير عام النادي عباس البلوشي وأعضاء اللجنة الاجتماعية، بالاضافة الى موظفي نادي مصارف الكويت.

● الوقيان والبلوشي مع رجال خفر السواحل

وقد قام الفريق فور وصوله الى شواطئ جزيرة كبر بالعمل على تنظيف شواطئها، وفي هذا الصدد قالت ريم الوقيان ان حملة تنظيف الجزر الكويتية مستمرة للسنة الثالثة على التوالي، وتأتي تجسيداً لمعاني الولاء والانتماء للوطن، وشكرت الرواد الذين ساهموا مع اعضاء اللجنة الاجتماعية في تنظيف جزيرتهم، كذلك شكرت وزارة الداخلية على تعاونها وتلفزيون الوطن لمرافقته لفريق العمل في الجزيرة.

● تنظيف الشاطئ

منوعات

لأن العمائم تيجان العرب ورمز عزتهم كما في الأثر، ابتكر أهالي جنوب السعودية (مناطق عسير وتهامة) في لحظة تاريخية غير معروفة، عمائم خاصة بهم تميزهم ليس بمنظرها فحسب، بل بعطرها أيضا، فعمائم الرجال في تلك المناطق تعلوها طبقات من نبات الريحان العطري توضع بطريقة معينة، بحيث تنشر شذاها أين ما اتجهت العمامة أو صاحبها في منظر لافت وبديع، يعد علامة تعريفية مميزة يعرف بها رجال تهامة وعسير.

الريحان يوضع على الرؤوس

«عمائم» معطرة تتوِّج هامات الرجال

الرياض - عبدالحي يوسف

يبدو ان الطبيعة في منطقة جنوب السعودية أبت إلا ان تصبغ إنسان هذه المنطقة بكثير من العادات المرتبطة بما منحته من ميزات في النبات والمناخ والتضاريس الجغرافية، من سهول ووديان وجبال تمتاز بالخضرة، إذ ينساب عليها الماء طيلة أيام السنة، سواء من الأمطار التي لا تكف عن الهطول سوى أشهر معدودة، أو من أعالي تلك الجبال، حيث يتدفق الماء زلالا، مضفيا الكثير من الجمال على تلك البقاع، ويؤلف لها ثنائية الخضرة والماء ويترافقان.

وتدخل النباتات الزهرية والعطرية التي تنمو بكثافة عالية للغاية في مناطق الجنوب السعودي، في جميع تفاصيل حياة الناس هناك، فهي تنتشر داخل المنازل وخارجها، وفي المساجد وفي المدارس، وعلى الطرقات والأسواق، وفي جميع عاداتهم وتقاليدهم المتوارثة من قدم، كما يعتمرها الرجال على رؤوسهم، وتحرص النساء على وجودها الدائم داخل حقائبهن اليدوية، أو يعلقنها على ملابسهن، لتنشر أريجها الفواح في الفضاء. والحال كهذه، لا يجد أهالي الجنوب أنفسهم في حاجة إلى شراء العطور الباريسية الغالية، أو دهن العود الباهظ الثمن، فالريحان والكادي والطريقة التقليدية التي يوضع بها، أغنتهم عن ذلك، وجعلتهم يزهدون في تلك العطور الصناعية.

طريقة متوارثة

منذ سنوات الصبا الباكرة، يبدأ الفتيان في مناطق الجنوب السعودي التدريب على مهارات وضع أكاليل الريحان على الرؤوس بالطريقة الدائرية المتوارثة من قدم، ويتلقى الصبي دروسا مكثفة من والده أو عمه أو أشقائه الكبار، حتى يجيد وضع الريحان بالطريقة المعتادة، فوضع الريحان مكمل لمظهر الفتى والرجل، ومن علامات الوجاهة والمنظر الحسن، ويسمى وضع الريحان على الرؤوس بـ«العصابة» أو «الهامة» أو «الغراس»، وهي أشبه ما تكون عند اكتمالها بالتاج.

رمز الرجال

ويتفنن الشباب عادة في اختيار الريحان الجيد والفاقع الخضرة، ليضعوه على رؤوسهم أو عمائمهم، في محاولة لمنافسة الشيوخ من كبار السن، الذين يحرصون على الظهور في الأماكن العامة في أبهى عمامة من الريحان والكادي، فهو تراث آبائهم وأجدادهم، ورمز لرجال مناطق الجنوب دون سواهم، يعكس ارتباط الناس في تلك المناطق بالعطور والتزين، وحرصهم على الاستفادة مما منحتهم الطبيعة من مختلف أنواع النباتات العطرية والزهرية، التي وجدت في مناخات الجنوب السعودي الآسرة، حيث الجو المناسب، لكي تنمو وتتكاثر بغزارة قل نظيرها.

● الزهور.. زينة الرجال

● عصابة عسيرية

● عمامة ريحان

عشق «الغراس»

ويضع الرجل الجنوبي «الغراس» على رأسه لتزين شعره واضفاء رائحة عطرية عليه، ويحرص على ذلك عند حضور المناسبات الاجتماعية والذهاب إلى الصلاة، وخصوصا الجمعة، ويحرص العسيريون على ارتداء الغراس كإشارة إلى محافظتهم على هذه العادة الأصيلة، وتعبيرا عن عشقهم لزهور ورياحين المنطقة، ويرون ان ربط الرأس بالغراس تقليد ضارب في القدم لدى أبناء المنطقة، الذين ولدوا وتربوا منذ طفولتهم عليها كعادة رجالية، كما ان اللوية أو العصابة اشتقت تسميتها من طريقة وضعها على الرأس، فهناك من يعصبها على رأسه فتسمى عصابة، وهناك من يلويها فقط على الرأس، وتسمى في هذه الحالة لوية.

وكانت النساء قديما يقمن بحياكتها بطريقة فنية ومتناسقة في منازلهن، لدرجة أنهن كن يتنافسن فيما بينهن حول العصابة الأكثر جمالا والأزكى رائحة، أما الآن فيمكن شراؤها من كبيرات السن المتواجدات في أسواق المنطقة الشعبية.

تشكيلات رائعة

يقول يحيى الشبرقي، وهو أحد المهتمين بتراث منطقة عسير جنوب السعودية، إن العصابة تتكون من خليط من الزهور تتحكم في تشكيلة مواسمه التي ينبت فيها، وإن كانت لهم طرقهم وأساليبهم في حفظه لأزمنة متواصلة.

ومن الزهور التي تنتجها جبال وصدور وسهول عسير وجازان: البرك والريحان والكادي والوزاب والورد والبعيثران والسكب والألب والشذاب والخزامى والجثاث، وذلك على سبيل المثال لا الحصر، ثم هناك توليفات وتشكيلات من هذه العصائب من حيث مزاجية الرائحة.

ويضيف الشبرقي انه وجد بينهم ابتكارات وموضات لها، فما يلبسه الشباب غير ما يلبسه الكبار والشيوخ، ومنها ما تتفاعل رائحتها نهارا عند تعرضها للشمس، وعادة يجعلونها للأسواق ومناسبات النهار، ومنها ما تفوح رائحتها ليلاً للحفلات والسهرات التي يقيمونها على ضوء النار، وكانوا في السنين الماضية يلزمون أنفسهم بألا تلبس هذه العصابة من دون تكامل الزي التهامي البدوي المكون من إزار وقميص.

ويزيد الشبرقي: ان العصابة تلبس بشكل دائري على الرأس، حيث تنظف بواسطة ورق السدر والدهانات الجيدة، ويلفها الرجل على شكل حلزونات دائرية، بعد ان يفرق شعره من مقدمة رأسه إلى نهايته نصفين من الشعر الحلزوني، الذي يسمونه في لغتهم «زقر»، بل ان البدوي لا يمل وهو يتسلى طول يومه بتلفيف شعره على أصابعه مثلما يسلي نفسه البعض بالمسبحة.

عطر من التراث

ويوضح سعيد العسيري، أحد أهالي منطقة تهامة: الريحان من تراثنا وتاريخ للآباء والأجداد، حيث عرفناه من نعومة أظفارنا، وكان يزرع في كل شرفة من شرفات المنزل وأمام المساجد، وروائحه تنبعث من كل صوب في القرية، وقلما تجد منزلاً لا يكون أمامه الريحان، وفي داخله شتلات يتم سقيها والعناية بها، كونها إحدى ضروريات الحياة واللبس، مثلها مثل العطور اليوم.

ويذكر عبدالله الخلاف، الذي يعول أسرته من بيع النباتات العطرية، أنه ورث هذه المهنة من والده منذ زمن بعيد، مشيرا إلى أن الإقبال على شرائها ما زال قائما، خاصة أيام العطل الأسبوعية، حيث يزداد شراء هذه النباتات من البرك والشذاب والريحان والكادي، لافتا إلى أن أسعارها لم تتغير، ويصل سعر الكادي إلى 15 ريالا للحبة، والبرك والريحان بريال واحد.

وأضاف أن أكثر المقبلين على هذا النوع من النباتات هم كبار السن، والنساء اللاتي يفضلنها، خاصة في مناسبة الأعراس، مبينا ان مناطق تهامة وعسير بشكل عام تشتهر بكثرة المزارع التي تنتج البرك والريحان والكادي.

ولا يعرف تاريخ محدد لبداية تقليد وضع الريحان على رؤوس الرجال في مناطق عسير وتهامة، لكن يغلب الاعتقاد بأنها عادة تضرب عميقا في تاريخ جنوب السعودية، ويبدو ان الانتشار الكثيف لنبات الريحان والكادي والفل والبعيثران، وكلها نباتات عطرية، في هذه المنطقة، دفع الناس إلى الاستفادة منها بدلا من العطور المصنوعة، حيث يبقى الريحان في العمائم صالحا لنشر عطره لمدة خمسة أيام متواصلة، قبل ان يدخل في طور الجفاف والتساقط، ويحرص أهل الجنوب على استبدال الريحان في عمائمهم صباح كل يوم، خاصة في أيام الصيف، حيث يكون الريحان وافرا للغاية في جميع ربوع وأصقاع جنوب السعودية.

تدخل النباتات العطرية في جميع تفاصيل حياة الناس

يبدأ الفتيان منذ الصغر بالتدريب على مهارات ارتداء الأكاليل

عمامة الريحان والكادي رمز لرجال مناطق الجنوب

عصابات تتفاعل رائحتها صباحا عند تعرضها للشمس

.. وأخرى يفوح عبيرها ليلا على ضوء النار

● مشاتل الريحان

● بيع الريحان ينتشر في الشوارع

متابعات

المكملات الغذائية الصحية.. فضيحة كبرى

اتهمت الشركات التي تنتج بعض أشهر أنواع المكملات الغذائية الصحية بأنها تقدم ادعاءات مضللة ومبالغ فيها حول فوائدها بالنسبة لصحة القلب، والمفاصل، والهضم.

فقد نمت صناعة إنتاج المكملات الصحية بوتيرة سريعة، وهي تحقق حالياً حوالي 385 مليون جنيه استرليني في بريطانيا.

في دراسة أجراها خبراء في مؤسسة لحماية المستهلك بعنوان: «لا تصدق المبالغات» توصّلت الى ان العديد من الادعاءات الصادرة حول تلك المنتجات تعد مضللة ومبالَغ فيها.

وهنالك إجراءات صادرة عن الاتحاد الأوروبي يطالب الشركات التي تبيع المكملات الصحية بتقديم أدلة علمية مستقلة تدعم الادعاءات التي تقدمها في تسويقها.

وكانت شركات هذه المكملات الصحية قد قدمت 44 ألف ادعاء شائع تستخدمها في منتجاتها في أغذية ومكملات لكي تصادق عليها الهيئة الأوروبية لسلامة الأغذية خلال السنوات الخمس الماضية، غير أن 248 منها فقط نجحت في الحصول على تصديق.

ومن بين تلك مكملات تحتوي على مادتين غلوكوسامين وتشينودرويتين اللتان غالبا ما توجدان في منتجات تدعي أنها تعزز المفاصل رفضت الهيئة التصديق عليها.

كما أن الادعاء بأن مادتي بريبيوتك وبروبيوتك، اللتان يعلن عنهما أنهما تساعدان على الهضم وتعزيز جهاز المناعة، لم تحصلا على تصديق.

وقد أغضب هذا الأمر الشركات المنتجة التي اتهمت مؤسسة حماية المستهلك بأنها تضلل الناس.

ومنذ ديسمبر الماضي بات أمراً قانونياً في بريطانيا تضمين الشركات المنتجة ادعاءات صحية في مغلفات المنتج لا تصديق عليها من الاتحاد الأوروبي.

وقالت مؤسسة حماية المستهلك إن الشركات المنتجة تستفيد من إضافة بعض المكونات مثل فيتامين سي أو الكالسيوم اللذين لهما فوائد صحية فعلية مثبتة للادعاء بأن كل المكونات الأخرى تتمتع بأنها ذات كفاءة مثبتة.

وأشارت المؤسسة الى ان مكملات غلوكوسامين قد تكلف جنيها استرلينيا في اليوم الواحد، بينما قد يكلف المكمل المتعدد الفيتامينات 3 بنسات في اليوم، والاثنان قد يحتويان على فيتامين سي، الذي لديه فوائد صحية مثبتة على خلاف غلوكوسامين.

وقال المدير التنفيذي للمؤسسة ريتشارد لويد «الأمر المزعج هو أن بعض المنتجين لا يتوخّون النزاهة في ما يوردونه على أغلفة المكملات الغذائية، وكنا قد أطلقنا حملة تدعو إلى أن تكون الادعاءات حول تلك المنتجات مدعومة بأدلة علمية».

(عن صحيفة ديلي ميل)

ثقافة

صباح القصيد

وقد كنتُ أرجو أنْ تماسَكَ مُهجتِي ... وأنَّكَ مِنْ جَوْرِ الفِراقِ مُجِيرُها
وإنّي لرهْنُ الشَوْقِ والشَّمْلُ جامِعٌ ... فكيفَ إذا حثَّ الحُداة ِ مِسيرُها

ابن الخياط

افتتح مساء الاثنين بـ«فا غاليري» معرض الفنانة الإيرانية زينب موحّد. المعرض يضم 15 لوحة بمقاسات كبيرة، رسمتها بألوان الأكريلك على الكانفاس، بطلاتها جميعهن نساء بلا وجوه، تعبيرا عن طمس الهوية، تطرز موحد لوحاتها بالكثير من الرموز التي تشير إلى أنوثة المرأة ورغباتها، وفي الوقت نفسه تتحول كل لوحة إلى صرخة من تلك المرأة مجهولة الهوية والمقهورة: أنا لست مجرد جسد.

«فا غاليري» يستضيف معرضها

زينب موحّد: نساء بلا هوية

محمد حنفي

● نساء بلا وجوه

جميع النساء في لوحات الفنانة التشكيلية الإيرانية زينب موحد تظهر بلا وجوه أو بملامح وجوه غير واضحة، نساء مجهولات الهوية، ومسجونات خلف ستائر من الحرير الشفاف، هل هي طريقة موحد في الاعتراض والرفض على احتقار المرأة واختزالها في مجرد جسد؟ إنها تفعل أكثر من ذلك، ففي الوقت نفسه الذي ترسم بطلاتها بلا وجوه ترصد ريشتها زوايا مفعمة بالجمال والإنسانية والمكر في آن واحد.

رغبات مكبوتة

ربما لن يتوقف المتلقي طويلا بحثا عن السبب الذي يجعل تلك الفنانة الإيرانية ترسم نساءها بلا وجوه او ملامح، إنها طريقتها للتعبير عن المسكوت عنه في مجتمع ينظر إلى أن المرأة على أنها عورة حتى لو كانت مجرد وجه في لوحة تشكيلية.

نساء موحّد اللاتي ينظر إليهن المجتمع على أنهن مجرد أجساد بلا هوية يتحولن في لوحاتها إلى كائنات غاية في الرقة والمخادعة والأنوثة، تلتقط ريشة موحد بذكاء لحظات أنثوية تتأرجح بين الرغبة المكبوتة وبين السعي للانعتاق من هذا القهر في مجتمع ضيق الأفق في نظرته للمرأة.

رمزية الستائر الشفافة

في لوحات موحّد سنجد نماذج عديدة من النساء وفي أوضاع شتى: الملل، العمل الروتيني اليومي، العزلة، الاعتراض الصامت، نشر الغسيل على الحبل، الانتظار، القراءة، تطرز موحد المشهد التشكيلي بالكثير من الرموز المخادعة، ربما لتتغلب على هذه النظرة الضيقة المترصدة بالفن.

فهي تشير إلى الرغبة الجنسية للمرأة من خلال الستائر الشفافة، فتسعى لإزاحتها مرة وقصها مرة أخرى، وتبدو الكتب والجرائد وبقايا السجائر رموز أخرى تعبّر بذكاء عن رغبات النساء الحالمات بالهوية والانعتاق من القهر.

رقة ومخادعة

وإذا كانت موحّد قد قررت إخفاء وجوه نسائها كصورة رمزية لرفضها القمع والتمييز ضد المرأة وقهرها واختزالها في مجرد جسد، فهي في الوقت نفسه تظهر جمال هذه المرأة المقهورة من خلال لحظات وزوايا خفية.

> تلتقط ريشتها بذكاء لحظات أنثوية بين الرغبة المكبوتة والسعي للانعتاق

تستخدم موحّد الملابس التي تمثل أكثر مفردات المرأة رقة ومخادعة، الملابس لا تكشف أجزاء من جسد المرأة، إلا أنها تجعلها وهي تغطيها في قمة الأنوثة من جلال الوقفات والجلسات المثيرة والسيقان الظاهرة في المشهد وحبل الغسيل وطرف الثوب الذي يظهر على استحياء.

● لوحة من لوحات المعرض

تصور ريشة موحّد كل هذا من خلال جماليات بصرية يسيطر عليها اللون الرمادي، إنها تصدم المتلقي من فرط التناقض بين المرأة التي بلا وجوه، وكل هذه الأنوثة التي تسيطر على المشهد البصري، وكأننا مرة اخرى أمام صرخة بأن وراء كل هذه الأنوثة عقل يعاني لإزاحة الستار بحثا عن الهوية.

يذكر أن الفنانة التشكيلية زينب موحد من مواليد طهران 1981، وهي عضو بجمعية الرسامين الإيرانيين، ومنذ عام 2007 أقامت العديد من المعارض الفردية، كما شاركت في الكثير من المعارض الجماعية داخل وخارج إيران.

«غوايات»

أنا «أحتسي».. إذاً أنا موجود*

أكاد أراكَ . وأراكِ . تستيقظ صباحا، تغسل بقايا الأحلام عن ذاكرتك، تهرع إلى الهاتف النقال/ الكمبيوتر/ الآيباد، توشك أن تهدي متابعيك أرق الصباحات، لولا أن تنبهت أنك لم «تحتس» فنجان قهوتك المرّة ولا شايك العَطِر . وذلك معتمد على ما تريد أن يعلمه متابعوك عن حالتك المزاجية حينها . تعود بفنجانك تضعه على الطاولة، تلتقط صورته قرب نظارتك وكتابا لم تقرأه حريصا على أن تظهر مكتبتك المهيبة في زاوية الصورة، تحملها للبرنامج معلقا تحتها «أحتسي» أو «محتسيا»، وتستعرض قائمة مفردات الصباح وتسطرها.

وقد تخبرنا بنوع الموسيقى التي تدغدغ أفكارك في لحظة «الاحتساء» المجيدة، تلك اللحظة التي تشهد على رقيك وتمدنك، كأن استخدام كلمة «شرب» الشاي أو القهوة يخرجك من ملة «المحتسين»، وتنقص من قدر تجربتك، تتوالى عليك الردود، تنتشي بلحظتك تبحث . مع غوغل . عن أقوال الفلاسفة والكتاب لتضمنها ردودك العبقرية، تعرج على قضية الاضطهاد . حتى تكتمل الصورة . الذي تتعرض له النواعم في قائمتك.

ألقاك في جميع الندوات الثقافية والأمسيات الشعرية والقصصية، أنت كما أنت تبحث عن محدودي التجربة . يا حبذا لو من النواعم أيضا . تمارس عليهم تنظيرك السطحي، تبهرهم بالاسماء الكبيرة والنظريات المقحمة في حديثك، أراك في التجمعات تصفق للسياسي وتدلي دلو آرائك الفذة، تزداد أعداد المتابعين لك والمترقبين للحظات «احتسائك» الصباحية والمسائية.

أنا أيضا لا أبرئ نفسي، أنا «أحتسي» أحيانا وأسطر صباحات مزخرفة، لا يوجد قارئ أو كاتب لم يتبن نظرية «الاحتساء» في حياته الثقافية، بل إني في هذه اللحظة «محتسيةً» قهوتي واكتب مقالي للجريدة متسائلة عنك كجزء من المشهد الثقافي، على عكس الكثيرين أشعر حقا بضرورة وجودك في المشهد، فأنت الوحيد القادر على جذب تلك الأعداد من الجماهير وتقديم معلومة لهم مهما كان عمقها أم سطحيتها، وتدريجيا عزيزي «المحتسي» يتعرف جمهورك الشغوف على أنماط جديدة وكتب جديدة ونظريات وأسماء جديدة ينفضون عنك وينطلقون لفضاء أرحب، يشتد عودهم . أو قد يكتفون بك . باحثين عن تلك المفردة التي سمعوها منك أو يغريهم كتاب من كتبك التي تكتفي بتصفحها واقتباس بعض الافكار والجمل منها، أو ربما يدفعهم الفضول لزيارة معرض فني شرفته انت بالحضور وحملت صورة منه في أحد حساباتك الاكترونية.

قد يهاجمك البعض باعتبارك متطفلا على المشهد الثقافي . كأنهم حراسه! . متجاهلين حقيقة أن لكل «شِبْه كاتب» قارئ سطحي، ولكل كاتب حقيقي قارئ واع قادر على أن يميز بين الذي «يحتسي» لمجرد الاستعراض اللغوي والرغبة في الظهور وآخر يحركه القلق والهاجس.

لست أحاكم أحدا، لكني فقط أنوه لنظرية وفئة جديدة . لها ايجابياتها وسلبياتها . من المثقفين فرضتها التقنية الحديثة، الهاتف النقال حل محل الورقة والقلم والصحيفة، وانتج ذلك ظهور أولئك «المحتسين» بأسمائهم الحقيقية أو المستعارة، هؤلاء الذين قد يعيشون حياة مغايرة تماما خلف الشاشة، بسبب الظروف الاجتماعية أو مجرد عدم الرغبة في الظهور إلا بمظهر «المحتسي»، وحتما اجتذبوا حولهم جمهورا ومعجبين بنفس مستوى طرحهم و انتاجهم . ولي وقفة في مقال قادم حول ذلك . يتابعونهم ويتأثرون بهم، كما نوهت أنا فقط استعرض حالات صادفتني كثيرا على مدى الأعوام السابقة، ولا أصادر حقهم في التعبير عن أنفسهم بأي شكل من الأشكال.

اللعنة التي يعيشها الفنان والكاتب والباحث، والتي تحرمه الاستمتاع ببساطة الحياة وتجعله في قلق دائم لا يعرف الهدأة، يختصرها البعض الآن في «احتساء» كوب شاي أو قهوة و«صباح الورد للورد».

مي الشراد

*لمعلومات أكثر حول نظرية الاحتساء: «احتسي» على تويتر

هوامش

«صبرا وشاتيلا».. على أطلال المجزرة

سيف الخفاجي *

هي المجزرة التي كانت
ثلاثة أيامٍ للموت
ثلاثة آلاف شهيدٍ
وأكثر
بكل هدوءٍ تمت المذبحة
في العتم تمت الجريمة
.. لم تكن الفضائيات قد أتى زمنها
بعد
***
الليل بالنهار اتصل
بسواعد الإسرائيلي طُوق المخيم
بالمضئ من قنابله أُنير الليل للأشقاء
احتفاءً بالموت
.. بيد الأخ صُفيَ العُزل
سكاكينٌ عربيةٌ تكفلت بما تبقى:
ثلاث فرقٍ
ثلاثمائة شقيقٍ قاتلٍ فضوا بكارة المخيم
بحثوا عن مقاتلين ما كانوا هناك
لم يكن في المخيم أكثر من «مدنيين»
.. وهل من فارقٍ بين فلسطيني مقاتلٍ
وآخر أعزل؟!
***
غادر القتلة
صحت بيروت على الفاجعة
كانت حفلة سادية:
أطفالٌ غرقوا في دمائهم
بطون الحوامل بُقرت
نسوةٌ اغتصبن ثم أُهدين للموت
شيوخٌ ذُبحوا
.. لم يكن للهروب من الموت مكان
***
أرادوا قتل المخيم
وأد الحلم بالعودة
فـ«رحل الرجال الى الرحيل
والحرب نامت ليلتين صغيرتين،
وقدمت بيروت طاعتها وصارت
عاصمة..»(1)
***
صبرا أُغتصبت
ماتت
رجالاً
نساءً
شيوخاً
أطفالاً
ضمائر الإنسانية ماتت أيضاً
جرافات العدو تكفلت بقتل الحجر
جرفت المخيم
هدمت المنازل
.. و«العودة» ما مات
ومن لم يمت بالدم لن يوأد بالمحادثات
***
حقق العدو في المجزرة
«كاهن» (2) لامت شارون وبيغن
وشامير
والشقيق ما حقق ولا اعتذر
.. ولا استفاق ضميره
***
نسينا «دير ياسين» و«كفر قاسم»
فذهبت صبرا أدراج المجاز
مرت «قانا» وأخواتها لبنانياً
«جنين» و«غزة» وما سبق وما لحق
فلسطينياً
ليأتي ما بعدها سورياً:
«البيضاء»
«القبير»
«الحولة»
«التريمسة»
«داريا»
«حلفايا»
«تلبيسة»
«الغوطة»
.. والقائمةُ تطول
ولا تبدو لها نهاية
***
واليوم إذ احترف سلاحنا الوطني
نحرنا
لم تعد «صبرا» أكثر من «ذكرى
مجزرة»!

* كاتب سوري

هوامش:

(1) **من «مديح الظل العالي» لمحمود درويش**

(2) **لجنة تحقيق خاصة شكلتها الحكومة الإسرائيلية في 1 نوفمبر 1982 رأسها رئيس المحكمة العليا إسحاق كاهَن فسميت «لجنة كاهن».**

● حتى لا ننسى

فنون

نميمة.. إشاعات.. أسرار

دعوة عشاء

اكتشف أحد الأشخاص أن الوسيلة الوحيدة لدعوته إلى أحد المهرجانات الفنية الخليجية تكمن في توجيهه دعوة العشاء لرئيس الوفد الخليجي والترويج له فنيا، وبالطبع مدحه والثناء عليه وعلى نشاطه الرائع لدعم الحركة الفنية الخليجية، وهو أسلوب جديد يرى أنه سيكون نافعا لحضوره عدد من المهرجانات الخليجية.

استبدال

الهام شاهين استبدلت حسن الرداد بالفنان آسر ياسين ليشاركها في بطولة فيلمها الجديد «يوم الستات»، وتبعا لقاعدة الشيء لزوم الشيء، فإنه يتوقع أن طلب آسر ياسين خلال الفترة المقبلة هو استبدال الهام شاهين بالفنانة نيللي كريم.

نجوم

آلان ديلون في المستشفى

باريس- ا. ف. ب- أدخل الممثل الفرنسي آلان ديلون المستشفى لمدة 48 ساعة إثر إصابته باضطرابات في دقات القلب، على ما كشفه القيمون على مسرحيته الجديدة «أون جورنيه أوردينير» التي يتشارك بطولتها مع ابنته أنوشكا.

ونقل الممثل البالغ من العمر 77 عاما إلى المستشفى بعد ظهر الثلاثاء لمدة قصيرة، لكن هذه الوعكة «لن تؤثر في مسرحيته التي من المفترض أن تنطلق في الخامس من أكتوبر»، وقد تعود الاضطرابات في دقات القلب الى أسباب فيزيولوجية او أمراض.

وكان آلان ديلون قد نقل في ربيع عام 2012 إلى المستشفى الأميركي في نويي بالقرب من باريس لمعالجة اضطرابات في دقات القلب وخضع لعملية قصيرة.

● آلان ديلون

زاك إفرون تلقى علاجاً من الإدمان

لوس أنجلوس- د. ب. أ- ذكرت تقارير إعلامية أميركية أن الممثل الأميركي الشاب زاك إفرون تلقى علاجا من الإدمان في إحدى المصحات، وأضافت التقارير أن إفرون أنهى علاجه في المصحة قبل خمسة أشهر.

وذكر الموقع الإلكتروني «تي إم زد» المعني بأخبار المشاهير أن إفرون كان مدمنا لمخدر الكوكايين، كما كان يتعاطى حبوب النشوة (اكستاسي).

ويبدو أن إفرون (25 عاما) أتم علاجه بنجاح، حيث ظهر أخيرا في مهرجان تورونتو السينمائي الدولي في كندا، ولم يعلق إفرون حتى الآن على هذه التقارير.

● زاك إفرون

سر الشعر الجميل

لوس أنجلوس- د. ب. أ- كشفت الممثلة الأميركية الحسناء إيفا ميندز لمعجبيها عن سر شعرها الجميل.

وقالت ميندز (39 عاما) في مقابلة مع صحيفة هافينغتون بوست الأميركية إنها تضع على شعرها بلسما في المساء، ثم تضع على رأسها غطاء الاستحمام وتنام.

وأضافت ميندز: «وفي الصباح أشطفه وينتهي الأمر»، لكن ميندز لديها تحذير لكل النساء حال قيامهن بتنفيذ هذه الطريقة، حيث قالت: «منظر غطاء الرأس (البونيه) ليس مثيرا، لذلك افعلي هذا الأمر فقط عندما لا يكون (شريك حياتك) موجودا».

ولم تفصح ميندز عن رأي صديقها الممثل الأميركي ريان جوسلينغ في مظهرها عندما تقوم بفعل ذلك.

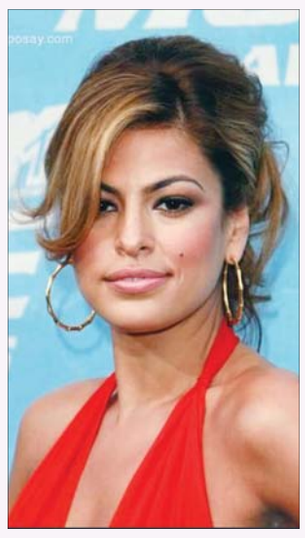

● إيفا ميندز

كيلسي غرامر مرتزق سابق

لوس أنجلوس- يو. بي. أي- يحلّ الممثل الأميركي كيلسي غرامر مكان الممثل نيكولاس كايج في الجزء الثالث من فيلم «ذا إكسباندبلز».

وذكر موقع (دادلاين) أن غرامر (58 عاماً) اقترب من توقيع عقد ليؤدي دورا صغيرا في الفليم يجسّد فيه بونابارت وهو مرتزق سابق يأتي لمساعدة فريق من الجنود المأجورين.

وكان الدور قد عُرض في السابق على الممثل نيكولاس كيج.

ويطلّ غرامر في الفيلم إلى جانب باقة من النجوم أمثال سيلفستر ستالون، وأرنولد شوارزينغر، وجايسون ستاثام، وهاريسون فورد، وميل غيبسون، وأنطونيو بانديراس، وويسلي سنايبس وغيرهم.

يذكر أن غرامر الذي اشتهر في مسلسلات مثل «تشيرز وفرايزر» انضم إلى أفلام الحركة أخيراً، حيث سيؤدي أيضاً دور الشرير في فيلم «المتحوّلون» الجديد.

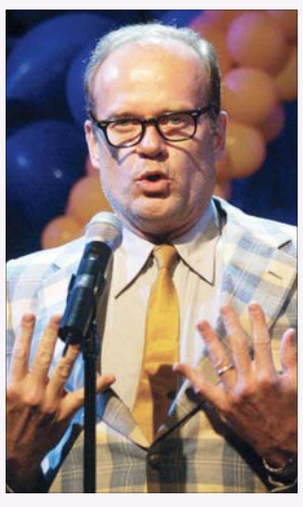

● كيلسي غرامر

مسرح

قدمتها أكاديمية الشباب للفنون

«رياح التغيير».. تقرير ساذج

عبدالمحسن الشمري

مشروع أكاديمية الشباب للفنون الذي تتبناه وترعاه الهيئة العامة للشباب والرياضة مشروع حيوي يتيح الفرصة لذوي المواهب التمثيلية الكشف عن قدراتهم وصقلها من خلال مشاريع يشرف عليها مسرحيون متخصصون، ويقدمون نتاج تجاربهم في أعمال مسرحية للجمهور، وتأتي مسرحية «رياح التغيير» التي كتبها عبدالكريم الهاجري وأخرجها عبدالعزيز صفر ضمن هذا المشروع الحيوي، حيث قدمت مساء أمس الأول على خشبة مسرح كيفان على هامش مهرجان المسرح الشبابي الخليجي الذي تستضيفه الكويت هذه الأيام.

غياب الحضور الفني

شاركت في بطولة المسرحية مجموعة من العناصر الشابة التي تمتلك الحماس، لكن معظمها، خصوصا العناصر النسائية تفتقد الحضور على خشبة المسرح، ويبدو أن مخرج العرض انتبه لتلك المسألة، فحاول جاهدا تقليل حوارات تلك العناصر من خلال تقديم مشاهد تعتمد على الغناء، وهو أمر لم يكن أيضا في مصلحة تلك العناصر التي تفتقد الموهبة في الغناء، وهكذا تحمل المخرج عبئا ثقيلا طوال الجزء الأول من العرض، لا سيما أن الحوارات فيه اقتصرت على ثلاثة عناصر نسائية تفتقد الخبرة الكافية وتحتاج إلى المزيد من العمل كي تبرز موهبتها في التمثيل.

فكرة جميلة ولكن

الفكرة الأساسية تناقش الربيع العربي والتغيير الذي حدث في عدد من الدول العربية، وتبرز المسرحية بعض مشاهد المعاناة التي يعيشها العرب وبخاصة الشباب العاطلون عن العمل.

وعلى الرغم من أن الجزء الأول كتب بطريقة ذكية تنم عن موهبة الهاجري في الكتابة وقدرته على اقتناص الفكرة فان توظيف الفكرة لم يخدم العرض المسرحي الذي اعتمد على المباشرة في معظم حواراته.

وفي الجزء الثاني حدث هبوط غريب في العرض المسرحي، اذ اعتمد على مادة سينمائية فيها الكثير من المباشرة والسذاجة والضعف في البناء الدرامي، عرض اشبه بتقرير أو روبرتاج صحفي ساذج جدا، غاب عنه الحس الدرامي.

في ظل غياب الأداء التمثيلي لعناصر العرض المسرحي، وضعف النص الذي افتقد فعلا دراميا حقيقيا حاول المخرج إصلاح ما يمكن إصلاحه من خلال قراءة إخراجية تعتمد على جعل الحوار في منتصف الخشبة، وتوزيع الممثلين الذين يشكلون الشباب العربي وقود الثورة الباحث عن الحرية على جانبي الخشبة، مع استخدام السينما وصالة العرض، لكنه شتت نفسه كثيرا، لأن ذلك لم يخدم العرض المسرحي بأي حال.

«رياح التغيير» تجربة لم تكن في مستوى طموحنا، خصوصا أنها تحمل توقيع اسمين نحترمهما كثيرا، لاسيما المخرج عبدالعزيز صفر الذي قدم العديد من التجارب المسرحية الناجحة والمهمة على صعيد الإخراج.

● مشهد من مسرحية «رياح التغيير»

مؤتمر

في مؤتمر صحفي ضمن أنشطة المركز الإعلامي

فنانو الإمارات يقيِّمون تجربتهم المسرحية

حافظ الشمري

أقام المركز الإعلامي يوم أمس الأول مؤتمرا صحفيا للوفد الإماراتي المشارك في فعاليات المهرجان المسرحي الشبابي الخليجي حول التجربة المسرحية الشبابية في دولة الإمارات، أدار المؤتمر الصحافي المذيع عبدالرحمن الدين، وتحدث فيه مدير أيام الشارقة المسرحية ورئيس الوفد أحمد بورحيمة والمخرج مروان صالح، والمؤلف عبدالله مسعود كاتب مسرحية «عجوزان» التي تشارك في منافسات المسابقة الرسمية في المهرجان.

المخرج مروان صالح أعرب عن تقديره العميق لتكريمه في المهرجان، مما يحمله مسؤولية كبيرة في القادم من الأعمال المسرحية، مستعرضا تجاربه بالعمل مع عدة فنانين كويتيين منهم حياة الفهد وجاسم النبهان والراحل غانم الصالح.

مهرجان الإعاقة

وكشف صالح عن تصديه لإخراج العمل المسرحي «باب البراحة» الذي سيمثل دولة الإمارات العربية المتحدة في المهرجان المسرحي الثالث لذوي الإعاقة الذي تحتضنه مملكة البحرين من الثالث حتى العاشر من شهر ديسمبر المقبل، متناولا تجربته مع الفنان محمد الحملي خلال مسرحية «التريلا» التي حصدت خمس جوائز في مهرجان أيام الشارقة المسرحية، لافتا الى أن الحملي رد على المشككين في اختياره للمشاركة في المهرجان، وأنه فنان متميز متجدد الفكر، مؤكدا أن هناك فوارق كبيرة بين مهرجانات مسرح الشباب والكبار.

مهرجان خليجي

رئيس الوفد الإماراتي ومدير مهرجان أيام الشارقة المسرحية أحمد بورحيمة قال إن القائمين على الحركة المسرحية الإماراتية فضلوا فتح التحاق الشباب في الدورات الفنية المتخصصة التي تساهم في تنمية قدراتهم، كاشفا عن الاستعدادات التي تتم هناك لإقامة مهرجان مسرحي خليجي في الشارقة الى جانب مهرجان أيام الشارقة ذي الطابع المحلي، مؤكدا أن المسرح الإماراتي الشبابي يسير بخطى ثابتة وواثقة.

● مروان صالح وعبدالرحمن الدين وعبدالله مسعود

● أحمد بورحيمة

تجربة «عجوزان»

من جانبه تحدث المؤلف عبدالله مسعود عن مسرحية عجوزان التي تشارك في منافسات المهرجان المسرحي الشبابي الخليجي، مبينا أن العمل ذو طابع إنساني تدور أحداثه عن عجوزين يعانيان الحجر عليهما من ذويهما، مؤكدا أنه ليس مؤلفا دكتاتوريا ولا مانع لديه في تدخل المخرج في النص المسرحي طالما أنه يهدف لمصلحة العمل، وأشار الى أن سوق العمل في الإمارات لا يستوعب الخريجين رغم كثرة الفضائيات والوسائل الإعلامية، وأن المهرجانات المسرحية ثرية في الأعمال المسرحية في اللغة الفصحى.

شموع لا تنطفأ (5)

تأليف: نفس مترقبة

قليل من المرضى من يحرص على تدوين معاناته خلال رحلة المرض الطويلة، لكن هذه الفتاة التي اختارت لنفسها لقب «**نفس مترقبة**»، دونت كل تفاصيل معاناتها مع مرض الروماتويد الذي أصابها في سن مبكرة وشل تدريجيا قدرتها على الحركة، بل منعها من القيام بأبسط متطلبات حياتها اليومية.

في مذكراتها هذه التي ننشرها على حلقات كثير من المواقف الانسانية التي يمتزج فيها الألم مع الأمل والدمعة مع الابتسامة، وفي النهاية يبقى الاصرار على الحياة مهما اشتد العذاب.

.. واستمرت رحلة الألم!

استمررت في جلسات العلاج المائي في «الرازي» بانتظام ولمدة طويلة، وكان أفضل لي عامة، حيث كنت أستطيع تمرين كل أطرافي وحتى المشي داخل الحوض، وإن كان لفترة قصيرة لا تتعدى الاحدى عشرة دقيقة بعدها أبدأ بالإحساس بوخز مؤلم في موقع الكسر يجبرني على الجلوس، خفة الحركة داخله تشعرني بالحرية من قيد الألم وتصلب المفاصل.

تحسن حركتي بشكل عام أدى إلى زيادة نشاطي وانقاص الوزن الزائد الذي اكتسبته في الأشهر الماضية بسبب قلة الحركة وسوء التغذية أيضا، كثيرا ما كنت أقارن و«أتحسر» على ما يحتويه «صندوق الغذاء» في مستشفى الطب الطبيعي بما يحتويه في الرازي، كنت أراه مملا بسبب محدودية وبساطة وصفاته وقلة تنوع عناصره الغذائية، خاصة بالنسبة للمرضى المقيمين فترة طويلة في الجناح. والأهم من ذلك لم يوفق قسم التغذية في نسبة احتساب السعرات الحرارية للوصفات الغذائية فهم (برأيي) لم يأخذوا بعين الاعتبار نشاط المرضى داخل الجناح، خطأ فادح مساواة المرضى ببعضهم البعض وعدم الاهتمام بمراجعة كل حالة على حدة، ونكون بالطبع قد اكتسبنا وزنا زائدا بجانب وضعنا الصحي المعتل عند خروجنا من المستشفى. لكني أرى أن التزام وحرص قسم التغذية في ذلك يعزز قيمة التغذية عندنا نحن المرضى، ويعلمنا أن نكون أكثر وعيا وفهما، بل برأيي أن عليهم مسؤولية اكتسابنا للعادات الحسنة الصحية، فنحن مجتمع لا يزال غير واع صحيا كفاية ليتجنب معظم الأمراض الناتجة من العادات غير الصحية.

إزالة براغي.. تثبيت براغي

استمرت آلام مفصل الحوض الأيمن بالازدياد لاحقا، حيث تأثرت حركتي تقريبا وتبعها ازدياد الألم في موقع الكسر، خاصة موقع البراغي التي تحركت من قبل. رفض طبيبي الجراح إجراء عملية تبديل مفصل الحوض الأيمن قبل أن يصل- إن صح التعبير- وضع البراغي في عمقها الصحيح فتم ما أراد.

14 يناير 2003 كان يوم إجراء عملية إزالة البراغي المتحركة فقط وتثبيت براغي أخرى في عمقها الصحيح. ورغم الأجواء المتوترة في المنطقة التي تنذر بنشوب حرب خليج ثالثة، فإن العمل في المشفى من اجراء العمليات الجراحية والاهتمام بالمرضى كان يسير بشكله الروتيني.

مرت العملية بسلام رغم قلق الطبيب بعض الشيء بسبب ضعف عظمي، وخرجت بعد تسعة أيام مع وضع Brace الركبة القصير أثناء المشي. حرصت على ألا يتكرر ما حدث من قبل فكنت حذرة جدا أثناء حركتي، وأصبح حال كتفي أسوأ بسبب الضغط الكبير عليهما أثناء المشي بالعكازة، حيث كان يصيبني بعض التنميل على طول ذراعي ويمتد إلى بعض أصابعي المتورمة.

العملية الجراحية السادسة

في 15 يونيو 2003 كان لابد من إجراء عملية تبديل مفصل الحوض الأيمن بعد التأثير السلبي للألم المبرح وإصابتي بالتنميل بداية من مفصل الورك حتى أسفل القدم، فلم أستطع الانتظار أكثر من ذلك، وخرجت بعد أسبوعين وبدأت متابعة جلسات العلاج المائي. وبعد أربع عمليات تبديل للمفاصل السفلية الرئيسية تحسن وضعي الحركي، وبالتالي نشاطي داخل البيت وخارجه، فلم أعد أعاني من آلام مبرحة تعيق تحركي بعد الآن، ما عدا آلام التيبس وبعض التورم للمفاصل العلوية الذي يصيبني بين الحين والآخر.

في هذه الفترة توقفت عن أخذ دواء Plaquenil عند انتهاء الكمية ولم أراجع مستشفى الطب الطبيعي لإعادة تناوله مرة أخرى ودواء Inderal حسب أوامر الطبيب. وسارت علاقتي بالدواء سيئ الذكر Metrotrexate كلعبة الأفعوانية ألتزم به لفترة قصيرة ثم أنبذه لأشهر، واستمررت بأخذ Prednisolone 2.5mg يوميا بجانب كبسولات الكالسيوم وكبسولات VD3 التي أتناولها بشكل مستمر منذ عام 1997 عندما لاحظ الطبيب المناوب عن طبيبي المعالج في احد مواعيدي دقة عظم ذراعي فطلب مني إجراء تحليل مخبري لفيتامين VD3 حيث ظهر نقصه الشديد.

محاولة علاج جديدة

شدني موضوع مقال كتب في مجلة طبية معربة عن دواء للعلاج والوقاية من هشاشة العظام، فقمت بمناقشة ذلك مع اختصاصية العلاج الفيزيائي التي قامت مشكورة بالاستفسار عنه في صيدلية المستشفى، فتبين وجوده. ثم ناقشته مع طبيبي الجراح فأكد وجوده وضرورة إعطائه لمرضى هشاشة العظام.

استغربت عدم اهتمام أحدهم (الأطباء) بكتابته كوصفة دواء لي رغم علمهم بهشاشة عظمي، وهذا ما تبين لهم أثناء إجراء العملية الأولى في 1999 وحادثة السقوط التي أكدت ذلك.. وعقب فحص كثافة العظام وحصولي «لا فخر» على بقعة في أسفل الخط الأحمر بكثير، بحيث انه فاجأني وأخافني باللحظة نفسها، وأعلن رسميا انضمامي لمرضى هشاشة العظام رغم صغر سني!

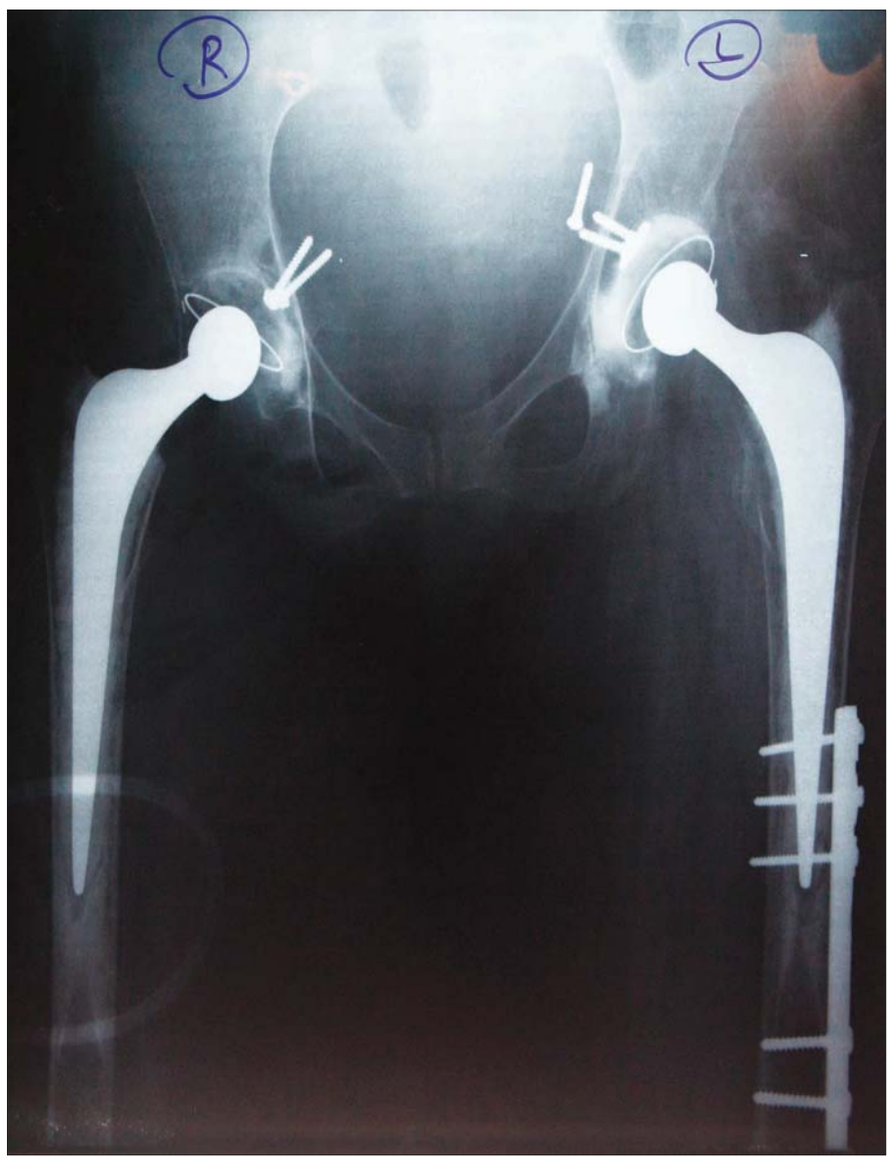

● اجرائي لعملية تبديل مفصل الورك الأيمن في 2003 وقبلها مفصل الورك الأيسر في 2000 أنهى معاناتي مع الآلام المبرحة للمفاصل الكبيرة السفلية المعيقة لحركتي وتنقلي

وداعاً لسيئ الذكر

*2004/2/5 هكذا كنت أعلم يوم تناولي لدواء Fosamax 70mg oral أسبوعياً، حيث يتطلب تناوله شروط وإجراءات معينة تفادياً لأي أعراض جانبية سلبية قد تكون خطرة إذ لم ينتبه لها جدياً.

هذه المرة، اتخذت قراراً بعدم أخذ دواء سيئ الذكر Methotrexate نهائياً، وإعلام طبيبي المعالج بذلك، فقد اكتفيت قرابة العشر سنوات منه، وإن كنت لأظن أنه من المفترض التوقف عن تناوله منذ سنوات، منذ أن بدأت بإجبار نفسي على التعرض لأعراضه السيئة في كل مرة أتناوله، حتى أقراص الغثيان عجزت ولم تفلح العلاجات المنزلية، أيضاً، في تفادي أعراضه الجانبية من غثيان وترجيع ثم تحول إلى رفض نفسي بمجرد وضعه في الفم وحتى تذكره فحسب!

أحسست براحة نفسية كبيرة نتيجة عدم الالتزام به بعد الآن، رغم آلام التيبس والتورم الشديدة، حتى أن نسبة الترسيب ESR تعدت 90% أكثر من مرة خلال سنتين، وكان المتوسط مابين 70% إلى 80%. بمعنى آخر، كنت أكافح لأتحرك خلال اليوم وأتابع جلسات العلاج المائي ووضع الكمادات الباردة على المفاصل المتورمة، واكتفيت بدواء Prednisolone 2.5mg ومسكن Cataflam 50mg الذي كنت أتناوله يومياً، ولم يكن للطبيب حيلة فقد استنفذ كل ما لديه لمساعدتي!

وقود محفز

من طبعي الفضول، وآلامي الناتجة من إصابتي بالمرض المزمن كانت كالوقود المحفز لها تدفعني للدخول إلى معارف جديدة تتيح لي فرصة التعلم والتجربة، وكوني أستشعر دوماً بأهمية البيئة في التأثير علينا سلباً أم إيجاباً، وأقصد تأثيرها جسدياً ونفسياً علينا، كانت وما زالت مواضيع مثل العلوم في الصحة والتغذية والنفس البشرية وعلوم الطب البديل وحتى عالم الروحانيات تستهويني، وأجد فيها ما لم يستطع الطبيب التقليدي تفسيره.

كنت أردد في نفسي دائماً من أنه لا بد من شيء ما يستطيع التحكم في المرض سلباً أي يزيد من حدته، أو إيجاباً أي يخفف من حدة التورم أو حتى علاجه نهائياً، ولكني لم أعرف ما هو؟ وكيف أصل إليه؟ وكانت لي ممارسات وتجارب بسيطة بعد أن لاحظت فاعليتها في تخفيف الألم. تشبيه جميل قرأته في كتاب مميز عام 2000 وكان منطقياً جداً بالنسبة لي ذكره خبير بيئي وأقتبس اختصاراً منه «إن الأنهار مثل الكائنات الحية لها عدة آليات لتحتفظ بصحتها جيدة بوجود المخلفات عند حد معين، ولكن عند نقطة معينة تصل إلى حد الحرج الذي تعجز عنده آليات التطهير الطبيعية من التخلص من السموم عندئذ تنهار أنظمتها الإحيائية ويصبح النهر مريضاً». ثم استطرد قائلاً: «إن النهر الذي يبدو أنه في حالة ميؤوس منها يمكن أن يشفى من ذلك أيضاً».

عندها أيقنت في نفسي أن المعرفة وحدها لا تكفي لصنع تغيير. كنت أريد تعلم أسلوب حياة غير الذي كنت أعيشه، ولكن لم أكن أعرف كيف ولمن ألجأ، كنت أبحث عن شخص أو جهة داخل الكويت لديها كل الاختصاصات والعلوم غير التقليدية، شخص يفهم ذات المرض، ولماذا هذا النوع من المرض أصابني، وكيف أتعامل معه، وماذا يجب علي معرفته عن نفسي. احتجت أن يكون لي معلم يرشدني إلى الطريق. حلمت بهذا اليوم طويلاً، حتى رأيت في أحد الأيام إعلاناً غير مألوف بين الإعلانات الأخرى عن استشاري في التغذية العلاجية وخبير في علوم الطب التكاملي، فتحمست جداً ولم أنتظر كثيراً لأقرر خوض علاج غير تقليدي.

> قسم التغذية في المستشفيات يتحمل مسؤولية توعية المرضى بالعادات الصحية

> علاقتي بالدواء كلعبة الأفعوانية.. ألتزم به لفترة قصيرة ثم أنبذه لأشهر

> آلامي جعلتني أبحث عن بديل للطب التقليدي يخفف معاناتي

> أردت تعلم أسلوب حياة جديد.. لكني لم أعرف إلى من ألجأ

> قرأت إعلانا لخبير في علوم الطب التكاملي فتغيرت حياتي

تجربة جديدة.. علاج بالتغذية

يوم 8 فبراير 2004، جلست على كرسيي المدولب أملأ صفحات عدة من البيانات والأسئلة التي تبدو بعضها غريبة وغير متوقعة. أتذكر أن أحد الأسئلة كان عن الهدف الذي أريده من العلاج، فكتبت مجيبة: التخلص من آلام التيبس ودواء الكورتيزون.

وتم اللقاء والنقاش حول المرض ثم الاتفاق على ما يسمى خطة العلاج المرتقبة والتي كانت خليطاً من جلسات الطاقة والتنظيف من السموم، وبالطبع والأهم التغذية حسب نظام الماكروبيوتك. ولكن ما اتبعته لم يكن بالأسلوب «المتطرف» المعروف لدى البعض، بل فضلت شخصياً تناول أغلب طعامي من الحبوب والنشويات من الأغذية العضوية وزدت من حصص وجبة السمك في الأسبوع، وهذا ما لم أفضله من قبل، بالإضافة إلى المكملات الغذائية، وامتنعت كلياً، تقريباً، عن اللحوم المصنّعة والسكريات والنشويات المكررة.

ونبهني المختص إلى أهمية الأس الهيدروجيني PH للدم وعلاقته بالصحة والمرض.

لم يكن من السهولة تغيير نظام حياة عشته طيلة عمري إلى نظام آخر. كانت مهمتي تعليم وتكييف من حولي لأسلوبي الجديد، وما أكثر ما تمنيت منهم اتباعهم لنظامي في التغذية على الأقل لما وجدت من نتائج يستحق من أجلها التغيير، وددت لو ألزمتهم به، لكني لا أستطيع، إن لم يرغبوا هم في ذلك.

شعور متضارب

انتابني في الأشهر الأولى من بدء خطة التغيير شعور متضارب من الانشراح في وقت وما يشبه الاكتئاب في وقت آخر، كذلك الشعور بالحيوية والنشاط تارة وبعدم الرغبة في عمل أي شيء تارة أخرى، واختبرت عودة الشعور بالغضب الشديد الذي كنت أتميز به عند صغري وكأنني أردت الصراخ.. الصراخ بصوت عال جدا بوجه من يضايقونني، وفي أوقات متفرقة ينتابني الشعور بالبكاء حتى النحيب، لكن على ماذا؟!.. كنت أسأل نفسي.

كنت أذرف الدمع على كل شيء وفي كل زمن عشته وعلى كل شخص أراه في مخيلتي في حينها، وبالطبع على نفسي.. نفسي المسكينة، ذلك الشعور القوي بالعطف والحنو على نفسي أخيرا «دفعني» إلى الاستمرار على الصبر والمثابرة مهما كانت الظروف والمغريات، لا بد أن لكل عقبة حلا وحيلة، هكذا كنت أردد في نفسي دوما في كل ظرف يواجهني.

عندما أذهلتني التحاليل

في 28 يوليو 2004، أذهلتني نتائج تحاليل الدم المخبرية التي كنت أجريها عادة كروتين العلاج في مستشفى العدان.. أذهلتني بالفعل! فبعد أربعة أشهر من التزامي بالعلاج الجديد وجدت انخفاضا مذهلا لنسبة الترسيب ESR إلى 59% بعد ما كان 94% عند دخولي للمرة الأولى، وأنا شخصيا إن لم أكن أتحرك جيدا جدا ومفاصلي أقل تورما وألما لما صدقت الأرقام!

استمررت بالمواظبة حرفيا على العلاج، وكنت أدعمه بتثقيف نفسي أكثر من خلال القراءة والتعرف على هذا النظام المتكامل المتميز الذي يرتكز على فلسفة التوازن بين الأضداد للوصول إلى صحة متكاملة أي «عقل سليم في جسم سليم». كذلك الذهاب للمركز الاستشاري لمتابعة مدى تقدم «شفائي» مع الدكتور المختص والتحدث معه في شتى المواضيع كان له أثره الإيجابي الكبير في نفسي.

كثفت من نشاطي من خلال زيادة المدة الزمنية للمشي والتمارين وعدد المرات في اليوم، فكنت أمشي قرابة ثلاث ساعات في اليوم، وأيضا استطعت النوم مرتاحة لعدة ساعات متواصلة في الليل، ولم يكن استيقاظي في الصباح الباكر واستعدادي لدخول الحمام يأخذ مني الجهد والوقت، كما كان قبل بضعة أشهر، بل لم يتعد نصف ساعة أو أقل. لكن اتباعي لذلك النظام الغذائي تسبب في خسارة ملحوظة في وزني وضعني في خانة النحافة، لكني أعتبر ذلك أفضل لي نظرا الى اعتمادي الكلي على الغير في أدائي لأنشطتي اليومية.

واستمر الاستقرار المرضي واستمرت نسبة الترسيب بالانخفاض إلى 55% ثم إلى 49% في يونيو 2005. في هذه الفترة كنت قد أعلمت طبيبي المعالج باتباعي للنظام الغذائي الجديد بعد ملاحظته لنتائج التحليلات، فشجعني على المتابعة. وناقشت معه أيضا موضوع وقف دواء Prednisolone، فحذرني من حدوث انتكاسة للمرض جراء التوقف بعد هذه المدة الطويلة والمتواصلة من تناوله، لكن في الوقت نفسه ألمح بإمكانية وقفه إن استمر الترسيب بالانخفاض واستقرت حالتي المرضية، فذكرت له اني سأوقفه تدريجيا، واني عازمة على ذلك.

كنت قد عاهدت نفسي على التخلص من آلام التيبس، وها أنا اليوم لا أعاني منه تقريبا. والآن أتى دور التخلص من دواء الكورتيزون ومساوئ أثاره فيّ عبر هذه السنوات الماضية، فكما اعتبرته «مخلصي» لآلامي - آنذاك - كان في الواقع «المتحكم» بحركتي، فمن دونه أعجز عن الحركة (فعليا)، فكأنه يخفي ما أنا عليه في الواقع.

● نظام تغذية الماكروبيوتك كان أثره إيجابيا في حياتي

من هنا وهناك

إعدام كلبي حراسة الأمير

دافعت وزارة الدفاع البريطانية عن قرار اعدام كلبي حراسة استخدما لحماية دوق كيمبردج الامير وليام، بعد ايام من تركه الخدمة في قاعدة جوية بويلز. وقال متحدث باسم الوزارة في تصريحات الاربعاء، ان اعدام كلبي الحراسة كان من قبيل الصدفة تماما، وجراء عدم امكانية استخدامهما في واجبات اخرى بسبب سجلهما من القضايا البيطرية. وقد تم اعدام كلبي الحراسة بعد اعلان الامير وليام ترك الجيش والخدمة كطيار مروحية لعمليات البحث والانقاذ في ويلز للتفرغ لواجباته الملكية.

■ يو بي آي ■

أميركا تصادر ناطحة سحاب إيرانية

تعتزم الولايات المتحدة الأميركية مصادرة ناطحة سحاب من 36 طابقاً في قلب نيويورك مملوكة سراً لإيران، في مخالفة للعقوبات الدولية المفروضة عليها.

وجاء في بيان وزارة العدل الأميركية أن وضع اليد على المبنى الواقع في قلب مدينة نيويورك وبيعه سيكونان «أكبر عملية مصادرة على علاقة بالإرهاب في التاريخ».

وحكم قاض فدرالي، هذا الأسبوع، لمصلحة الحكومة الأميركية في دعوى قدمتها، مؤكدة أن مالكي ناطحة السحاب خالفوا العقوبات المفروضة على إيران، والقوانين حول تبييض الأموال.

وأعلن مدعي عام مانهاتن الفدرالي بريت بهارارا أن القرار يؤكد اتهامات وزارة العدل، التي ادعت بأن المبنى «كان واجهة لحكومة إيران، وأن عائدات بيع البرج ستؤمن موارد للتعويض على ضحايا الإرهاب الممول من إيران».

ويعتبر الادعاء الأميركي أن مؤسسة علوي ومجموعة آسا (وهما مالكتي المبنى) قامتا بتحويل عائدات الإيجارات وغيرها من الأموال إلى بنك ملي العام الإيراني.

وشيدت البرج منظمة غير ربحية هي جمعية بهلوي، التي كان يديرها شاه إيران السابق في السبعينات، مستخدمة لتمويله قرضاً من بنك ملي، وبعد ثورة 1979 صادرت الحكومة الإيرانية الجديدة المبنى.

■ أنباء موسكو ■

وضعت مولودها في المدرسة

وضعت معلمة بريطانية في الثلاثين من العمر مولودها في المدرسة الابتدائية التي تعمل فيها في بلدة تشيغويل بمقاطعة إسيكس، بمساعدة زميلاتها وزملائها.

وقالت هيئة الإذاعة البريطانية (بي بي سي) الثلاثاء، إن ديان كريش فيرامني، دخلت المخاض قبل أسبوع من موعد ولادتها في مدرسة مانفورد الابتدائية، وقامت معلمتان ومعلم بمساعدتها على ولادة ابنها في أحد صفوف المدرسة.

وأضافت ان المعلمة ديان ذهبت الى المدرسة الابتدائية لحضور اجتماع للمعلمين والمعلمات، غير أنها طلبت بعد فترة قصيرة العودة الى منزلها بعد شعورها بالمرض واتصلت بزوجها، فيجاي فيرامني، لنقلها من هناك.

■ يو. بي. آي ■

● مجموعة من المشاهير في عروض باربري للأزياء لموسمي الربيع والصيف لعام 2014 في نيويورك (من اليسار إلى اليمين): بالوما فيت وسيينا ميللر وهاري ستايلز وسوكي ووتر هاوس وجورج بارنيت ونعومي هاريس (أ. ف. ب)

أول سيارة سباق عربية

تعتزم شركة دبليو موتورز، التي تتخذ من دبي مقرا لها، إطلاق أول سيارة عربية فائقة السرعة خلال معرض دبي الدولي للسيارات في نوفمبر المقبل بالتعاون مع «اف اف أيه برايفت بنك» من خلال تمويل بقيمة 6 ملايين دولار.

جاء ذلك خلال مؤتمر صحفي عقد امس بفندق روزود بأبوظبي بحضور جوليان كبار رئيس قسم الاستثمار في «اف اف أيه برايفت بنك» ورالف دباس رئيس مجلس ادارة شركة دبيلو موتورز وعدد من المسؤولين في البنك والشركة المصنعة للسيارة.

وقال دباس انه سيتم انتاج سبع نسخ من هذه السيارة الرياضية الفائقة التي تضم مجموعتين من الطرازات: الأول «هايبر رياضي» والثاني «سوبر رياضي»، حيث يعتبر هذا الاصدار الأكثر حصرية في تاريخ صناعة السيارات ويبلغ ثمن السيارة الواحدة 3.4 ملايين دولار اميركي.

ولفت الى أن السيارة ستحمل اسم «ليكان هايبر سبورت» فضلا عن حصولها على مصابيح ال اي دي محاطة بالألماس المرصع بالاضافة الى مقصورة داخلية مطعمة بالذهب وشاشة عرض ثلاثية الأبعاد.

■ وام ■

اصطدام نيزك بالأرض مصدر الحياة

قال علماء انهم تقدموا خطوة اضافية على تأكيد صحة نظرية تكون الحياة على سطح الأرض نتيجة اصطدام نيزك من الفضاء الخارجي بسطح كوكبنا، مؤكدين انهم تمكنوا من اجراء تجربة عملية قد تكشف صحة نظريتهم التي يمكن ان تبدل فهمنا للكون والحياة.

وقال فريق من جامعتي «امبريال كوليدج» «كنت» في بريطانيا انه تمكن من اجراء تجربة مخبرية قد تؤكد فرضية ظهور الحياة نتيجة الارتطام وما تبعه من اطلاق كمية هائلة من الطاقة وسط العناصر التي كانت تنتشر آنذاك على سطح الأرض.

وذكر الفريق ان التجربة بدأت بمزج كمية من المياه مع عناصر كيميائية مماثلة للعناصر الموجودة عادة في النيازك، من غاز الامونيا وثاني اوكسيد الكربون والميثانول، الى جانب الاوكسجين والهيدروجين دون اضافة اي احماض امينية، ثم عمدوا الى تسخين المياه الى حرارة 600 درجة للتأكد من قتل كل الكائنات الحية التي قد تكون موجودة فيها.

■ سي ان ان ■

● نظرية جديدة لبدء الكون

فوضى الطيران في الصين تسبب المشاجرات

الرحلة على متن شركة الطيران الوطنية الصينية من مدينة زيافا الى العاصمة بكين، والتي تستغرق عادة 100 دقيقة، استغرقت قبل أيام أكثر من 18 ساعة بسبب سلسلة من التأخيرات وتغيير المسار.

لقد شهدت الرحلات الجوية في الصين حالة من الاضطراب والفوضى خلال الأشهر الأخيرة، فمثلاً، اشارت إحدى الدراسات الى ان 17 في المائة من الرحلات فقط تمت في الوقت المقرر سواء في الاقلاع أو في الهبوط، خلال شهر يوليو و28 في المائة فقط في شهر أغسطس. وصنف موقع متخصص على الإنترنت، مطار بكين كأسوأ 35 مطارا دوليا في انضباط المواعيد حول العالم.

وبالإضافة الى الخسائر المالية جراء هذا الاضطراب في مواعيد الطيران، تسبب ذلك في حدوث المشاحنات بين المسافرين، فقد سجلت 26 حالة مشاجرة في مطار بكين خلال الفترة من مايو إلى اغسطس، لدرجة أن إحدى شركات الطيران في هونغ كونغ بدأت في تعليم ركاب طائراتها رياضة الكونغ فو للدفاع عن النفس.

■ لوس أنجلوس تايمز ■

أزياء مستوحاة من الوجبات السريعة

ظهرت في عالم الأزياء صيحة جديدة تتمثل في الملابس المصنوعة من أقمشة تحمل الرسوم والزخارف الخاصة بالوجبات السريعة، وهو ما يمثل تناقضاً في الألوان مقارنة بالألوان والأزياء المحافظة أحياناً، على نحو أكبر، والتي تعرض في مناطق ضفاف نهر التايمز.

فقد أطلق بيت «زاني للأزياء» في لندن وصاحب العلامة التجارية «ليزي أوف» تصميمات جديدة لقميص يحمل صوراً لقطع وأصابع شيكولاتة، وسترة على وجهيها صور لشطيرة، وبلوزة عليها صورة علبة مياه غازية. بينما يعرض صانع الأحذية الشهير «فانز» أحذية قماشية على شكل شطائر تشيز برغر.

■ د ب أ ■

الأميركي يقضي ساعتين على الهاتف يومياً

يمضي الاميركيون حوالي ساعتين في اليوم الواحد وهم يستخدمون هواتفهم الخليوية، منها 23 دقيقة فقط للمحادثة، بينما يخصصون 20 دقيقة لارسال الرسائل النصية، و18 دقيقة للاطلاع على البريد الالكتروني، و16 دقيقة لتصفح المواقع الالكترونية، و11 دقيقة لزيارة مواقع التواصل الاجتماعي.

واقر ثلاثة ارباع الاميركيين المشمولين بالدراسة بانهم يطلعون على تطبيق مخصص للارصاد الجوية الذي يعد من اكثر التطبيقات استخداما في الهواتف الذكية. وبينت الدراسة ان 53% من المستخدمين يستعملون هواتفهم لاجراء مشتريات على الانترنت. كما ان 66% من مستخدمي الانترنت يملكون هاتفا ذكيا منذ اغسطس 2013، و45% من المستهلكين عموما يعتزمون شراء هاتف ذكي في خلال الاشهر الاثني عشر المقبلة.

■ ا.ف.ب ■

46 مليون فقير أميركي

بلغ عدد الاشخاص الذين يعيشون تحت خط الفقر في الولايات المتحدة 46.5 مليون شخص في عام 2012، اي 15% من اجمالي السكان، وفق تقرير صادر عن مكتب التعداد السكاني في الولايات المتحدة.

ولم تتغير هذه النسبة كثيرا بالمقارنة مع العام الماضي. وقد حدد خط الفقر لعائلة مؤلفة من اربعة افراد بما يعادل 23492 دولارا من المداخيل السنوية.

ومن المفترض ان يصبح التأمين الزاميا اعتبارا من الاول من يناير 2014 بموجب الاصلاحات التي اعتمدها الرئيس باراك اوباما، غير أن نحو 48 مليون شخص لا يتمتعون بتأمين صحي في البلاد.

■ ا.ف.ب ■

مشرَّد يعيد 42 ألف دولار عثر عليها

مشرد يعيش في مأوى في بوسطن إلا انه لم يتخل عن امانته لينال اشادة من الشرطة.

عثر مشرد على حقيبة ظهرت بها اموال وشيكات سفر تقدر قيمتها الاجمالية بما يصل الى 42 الف دولار في مركز تجاري، فما كان منه الا ان سلمها لشرطة بوسطن. وقالت الشرطة في بيان للصحافيين ان الرجل الذي قال انه يدعى جلين جيمس عثر على الحقيبة بعد ظهر يوم السبت في مركز ساوث باي التجاري في حي دورشستر ببوسطن وسلمها للشرطة التي وصلت لمالكها الصيني بعد ان وجدت جواز سفره داخل الحقيبة.

■ رويترز ■

تراب على المنيو!

أطلق الروائي الساخر جوناثان سويفت ذات مرة مقولة شهيرة «يجب علينا جميعا أن نتناول مكيالا من الأتربة قبل أن نموت». ويبدو ان مطعم جران ستور في لندن أخذ بالنصيحة، فبإمكانك أن تستمتع بتناول الفجل المقدم في أصيص زهور صغير ويرافقه «تربة زيتون أسود»، وهي تتمثل في حبات زيتون تم تجفيفها ثم طحنها طحنا ناعما بحيث يمكن بسهولة أن يختلط عليك الأمر وتعتقد أنها حبوب من التراب.

ونمت الفكرة من فن الطهو الجزيئي، الذي ينطوي على استخدام مكونات غير متوقعة وتركيبات غريبة لخلق أطباق جديدة يبدو وكأنها شيء بينما طعمها شيء آخر.

■ د.ب.أ ■

حدث في مثل هذا اليوم

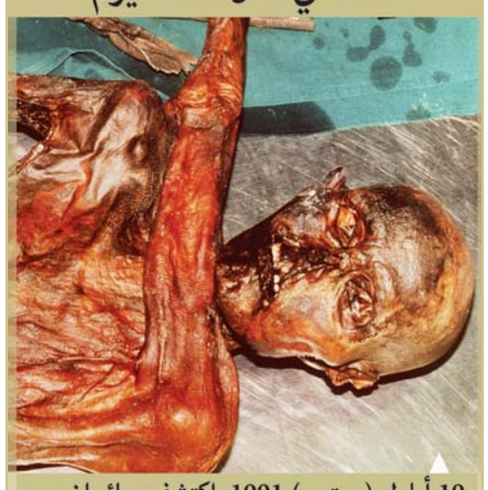

19 أيلول (سبتمبر) 1991: اكتشف سائحان ألمانيان في جبال الألب مومياء لرجل "أويتزي" قيل إنه من العصر الحجري. وقدر عمر أقدم جثة لإنسان وجدت قبل ذلك بنحو 5.300 سنة

في الكويت 2001: وزارة الداخلية تفتتح مختبر الاستعراف بواسطة البصمة الوراثية في الادارة العامة للأدلة الجنائية الذي يعد الاول من نوعه في منطقة الشرق الاوسط.

1893: أضحت نيوزيلندا أول دولة تعطي المرأة حق التصويت

1955: الرئيس الأرجنتيني خوان بيرون استقال وفر من بلاده إلى المنفى

2003: أعلن عن اكتشاف أكبر هيكل عظمي لحيوان قارض حتى الآن، يزيد وزنه على 680 كلغ

2009: سفينتا شحن ألمانيتان أصبحتا أول السفن التجارية الغربية التي تعبر الممر الشمالي الشرقي، الممر البحري الذي يربط آسيا بأوروبا عبر القطب

الصور: أب

© GRAPHIC NEWS

العيادات الخاصة

■ امراض الكلى■
د.انس اليوسف 25343406
د.كامل الرشيد (استشاري) 25345600/1
د.وائل الرشيد (استشاري) 22613500/22613400
■ بـاطـنـــية■
عيادة عبدالمحسن مشاي الشمري للامراض الباطنية والغدد الصماء والسكر 23849898
د.رياض النفيسي 25651544 - 25651820
د.جوهر شهاب 23713100
د.حسام العمد 25747830
د.جواد سعود 22437626
د.عبد الرحمن ابوعيش (استشاري سكري) 24757818
د.فهد الغانم (اخصائي سكر) 1802555
د.مساعد العصفور 1886060
د.عياد عسكر العنزي 24558811
د.لطيفة عبد الوهاب الدويسان 25727004 (استشاري) 25338266
د.عبدالكريم خاجه 25650555
د.هاني عليوه 25650064
د.سناء سعود المطيري (استشاري) 25326501
د.فيصل الصايغ (استشاري) 25745111
د.محمد عبدالفتاح قرطم (استشاري) 22650700
د.خالد جمال 25664569/70
■ جهاز هضمي■
د.صقر عبدالرحمن السريع (استشاري جهاز هضمي) 25712420
د.جابر أحمد العلي 22269331/96080508
د.محمد الشمالي 25651500/1
د.خالد المخيزيم (استشاري) 25355745
د.اياد محمد الرويح 25720380
■ استشاري باطني وهضمي■
د. وليد محمد العازمي (استشاري جهاز هضمي وكبد) 22269440 / 69991200
د.صقر عبدالرحمن السريع (استشاري جهاز هضمي) 25712420
د سالم الشمري 22232180
د.ستيفان باتي 22247999
د.محمد زهير دباس 23713100
د يعقوب الشويكي 22612990/ 66609836
■ استشاري امراض الصدر والجهاز التنفسي■
محمود مصطفى نور 25718171/ 66441919
سليمان فلاح العلي 25338277/ 25338266
د.ناصر بهبهاني 25654300/3
د.موسى خدادة 22666300
■ عامون■
د.أحمد الخطيب 22621454
د.طارق المخيزيم 23926926
د.كاظم صالح معرفي 23929828
د.بدر عبدالرزاق الشمالي 25327779
د.نبيل الايوبي 24577781
د.حمود البراك 23920505
د.محمد علي سليمان القطان 24741738 / 24740864
د.طاهر محمد خان 25611060
■ طب العائلة■
د.دينا عبدالله الرفاعي 25333501
د.أريج أحمد الخطيب 22621454
د.اسيل احمد الخطيب 22621454
د.عبدالمجيد عبد المجيد المهدي 25012747
د.عارف العباسي 25757812/14
■ استشاري قلـب■
د.خالد بورسلي استشاري قلب 22967766
د.عبد المحسن العبد الرزاق 25745111
د.ناصر جوهر حيات 25344765
د.محمد عبدالمجيد زبيد 22621500
د.فريدة الحبيب 25755056
د.طه حسون طه 25646070
د. الرشدان 22631700/ 22631800
د.مصطفى رضا سيد هاشم 23713314
د.سعد الكندري 1802555
د.مروان بورزق 22247999
■ جراحة قلـب■
د.هاني شحيبر 25638844
■ جراحة التجميل■
د.هشام بورزق (استشاري جراحة) 22232635
د.روجيه الياس الخوري 22247999
د.ثريا ترزاكي 25666999
د.عبد الرضا لاري 22666233
د.ماجد التقي 25620299
د.عبد المحسن جعفر (اخصائي وجه) 22616122
د.محمد خلف 22547272
د.عماد النجادة (استشاري حروق) 25655556
د.عادل قطينه -25625030/25625060
د.ايمان الليثي 25664569/70
■ جهاز عصبي■
د.أسامة البكر 22269393
د.سهيل الشمري (استشاري) 22252212
د.جاسم ملا حسين 25345873
د.عدنان خريبط (تخطيط مخ واعصاب) 25340204
عيادة د. اسمهان الشبيلي (مجمع اطباء النقرة) 2/ 22654001
■ جراحون■
د.يعقوب اللهو 22617609
د.سامي امان 22636464
د.محمود سليمان البدر 25746880
د.عبدالله العياف (عظام) 23713535
د.عامر فواز الفواز 22610044
د.موسى خورشيد 25620170
د.صباح يحيى الحديدي (استشاري) 25739275
د.حسين دشتي (استشاري) 25650557
د.خالد عبدالوهاب الشرف (استشاري) 22232000
د.محمد العجمي (استشاري جراحة عامة) 25327128
د.باسل محمد السميط (استشاري) 25320069
د.محمد ماهر قنواتي 25745111
د.محمد براك الهيفي 22665058
د.صباح يحيى الحديدي (استشاري) 25745111
محمد سالم بلال (جراحة الفم والفكين) 25730050
د.عبدالرزاق عبدالحميد (استشاري عظام) 22232724
■ اختصاصي تخاطب■
د.مدينة صادق الجمعة 25753684/25753674
■ اختصاصي تغذية■
د. وجـدان مطـر الشـمـري (ممـارس عـام اخصائي تغذية) 25669661 - 25669660
د. غانم صالح مهدي العبيدي (استشاري) 25658888 / 25650666
العوضي سنتر للتغذية 22414050/ 22424998
الرشاقة سنتر للتغذية 22453466/ 22453465
■ طـب طبيعـي■
د.مساعد السعيد (استشاري) 22666288
د.طارق اسماعيل (استشاري) 25664569/70
د.عايشة الرقم (اخصائية) 25645070
د.ماجدة معرفي (كويت لندن كلينك) 22610240
■ غدد وهرمونات■
د. غازي عثمان (استشاري الامـراض الباطنية والغدد الصماء والهرمونات والسكر) 66005504 / 1823344
د.كمال الشومر (استشاري) 25329924
د. عيد الفضلي (استشاري غدد صماء وسكر) 25726666
د.احمد الانصاري 25658888
د.عبد الناصر العثمان 25339330
د.يوسف بوعباس 25722978/ 25750756
د.سمير الشمري 66870502
■ اسنان■
د.عصام الحزامي (اخصائي تركيب وزراعة) 22525888
د.واثق صلاح عبيدو 25759044 المركز الطبي الكويتي
د. جمال بوجيارة (استشاري علاج العصب) 22656646 - 22656626
د. خالد وليد علي (اختصاصي جراحة وزراعة الاسنان) 23912555
د.وائل الطباع (اختصاصي تركيبات ثابتة) 24550009
د.زينب العوضي 1808088
د.وليد بوعركي 25617500
د.وليد احمد الكندري 23733606
عيادة دنتل كير للأسنان 25620111

د.شفيق الشالوحي 25620111
د.سامر خلف 24757153/4
مركز أبها لطب الأسنان 9/8/ 22610534
د. بلسم بهبهاني (استشارية تركيبات وتجميل وزراعة الأسنان) 25710333 (مركز نيوسمايل)
د. معصومة غريب/9/8/ 22610534
عيادة الجامع للأسنان (د. بدرية الجامع أخصائية تقويم الأسنان 25634702)
عيادة باب هاني (خدمة 24 ساعة) 25730000/7
عيادة الميدان ـ الكويت 77/ 22408044
(الفحيحيل) 7/ 23911026
(الفروانية) 20 / 24727130
مركز الحكمة لطب الاسنان 22641442/3/5
عيادة الخليج للاسنان 3/4/ 25630002
مركز العائلة لطب الفم والاسنان 25326265
بالمركز الطبي الكويتي للأسنان د. احمد صالح خلف العنزي 25759044 /6/5
د. ليندا الياس عصفور 25759044 /6/5
د. شريف سامي عطية شنودة 25759044 /6/5
د. محمود يوسف عوض شرّاب 25759044 /6/5
د. طارق صبحي النبيه 23912555
د. خالد وليد فائق 23912555
د. راهول بوثالاث بوثالاث 23912555
د. نعمت عيد (استشاري تقويم) 25630002
ا.د. مفيد الصواف 22630404
د. سهيل مهلهل الياسين 77/88 / 23915344
د. فايز الطبري 22641443
د. محمود احمد المسقطي 24763223/4
د. انيسة الرشيد 25620002/3
د. عبدالله العامر 25630002
د. فيصل الفوزان 22619557
د. عبدالله الدويسان 22668777
د. سعيد اللوغاني 25320880
د. بهبهاني 25730000/7
د. علي الهديب (مركز اللؤلؤة لطب الاسنان) 25351163 - 25351162
د. نجاة بهمن 25340200
د. عمر عبدالله القعود 22613663
د. هدى الدالي 25342727
د. سهيلة عبداللطيف الحجي 25344520
د. سلوى عبدالسلام 25730000/7
د. جاسم المنصور 22622266
د. سعاد إبراهيم النجادة 25312260
المركز الطبي الكويتي (الجهراء) 24579287/ /8
د. سالم العنزي 22572002
د. علي حسن دشتي 24755737
د. زهير النصار 237311051
د. سعاد العباد 22611277
د. فريدة الحرز 22573994
د. اقبال عبد المحسن العصفور 25630509
د. عبد الرزاق بن ناجي 22523111
د. عباس الرامزي 22666620
د. ضحى الشقان 22614614
د. عبد الكريم صادقي 432377
د. عبد المجيد محمود 23920118
د. شيخة بوقريص 25344520
د. احمد ريان 25739277
د. وفاء عبد الرحيم معروف 24727120
الدكتور بدري كميل الريس 25742557
د. شمه المطر (استشاري) 22641071/2
د. حسام حسين عبدالباقي 22269360/1
د. ليندا عصفور (اختصاصي طب اسنان) 25759044
د. عبدالقادر فلو (استشاري) 22408044
د. سلوى سليمان العمر (استشاري) 25328093/4
د. خالد احمد مهران 22641442/3/5
د. اقبال العصفور 22641442/3/5
د. اوس سليم يوسف 22618255
د. عادل حسين اشكناني 22649191 - 22649393 - 1827626
مركز البيان لطب الاسنان 97/22497787 - 60/25730050
د. وليد الفليج (أخصائي تركيبات وتجميل) 97/22497787
د. محمد براء الجندي 25640514

د. بدرية سليمان السليطي 22668777
د. رشيد المصري 22641445/2/3
د. عماد خاطر (جراحة الفم وزراعة الاسنان) 24757154
فؤاد مسلم 25630002/3/4
د. خلود كركورة (اختصاصي في التيجان والجسور) 25666999
د. زدرافكو ايفانوف 25664569/70
د. عبد المنعم نجف 25664569/70
د. احمد البالول 25654141
د. سلوى العمر (مركز شمس لطب الأسنان) 22615606/7
مركز بسمة الاستشاري 22525122/22525722 فاكس: 22545453
د. عبدالعزيز العطار (استشاري التركيبات وزراعة وتجميل الاسنان) 22525122/22525722 فاكس: 22545453
د. فرج عبدالصمد بهبهاني (استشاري تقويم الاسنان والفكين) 22525122/22525722 فاكس: 22545453
■ اطباء لثة■
د. بدر عبدالله الانصاري 25620111
د. علي حسن حسين دشتي 25755737
شارل جبران الحاج ت: 22630404/ 22641445
د. وليد العلي 22610538/9
■ اطباء اشعة وسونار■
د. نور الهدى كرماني 25732335 - 25732334
د. حميد الطالب 22653384/5
■ عقم وضعف جنسي■
د. عادل عبدالرزاق الحنيان 25313120
د. عبداللطيف السليم 25334438
■ مراكز طبية■
مركز الربيعة الطبي 1826826
مركز زهير الطبي 22248777
مركز الخليج الدولي الطبي 25666999
المركز الاميركي التخصصي للاستشارات النفسية والاجتماعية (66297524) 3/ 25610206
مختبر الكويت للتحاليل الطبية 256253879/8
مركز محمد العبدالله الصقر التخصصي 22519464
إنترناشيونال كلينك 25745111
الانصاري الطبي 25658888
مختبر حولي الحديث 22662109 - 22633521
مختبر المركز الانجليزي 25319909
مختبر ابن النفيس للتحاليل الطبية 23924101
مركز العائلة لطب الفم والأسنان 25342727-25343330
مختبر السالمية للتحاليل الطبية 25714043
مختبر الحمراء 22669183
مختبر البشر والكاظمي 25655300
مختبر H.B.M 25714008/9
مركز بوشهري كلينيك 25650064
مختبر ابن سينا للتحاليل الطبية 23912582
مختبر طبية كلينك 25529023
مركز طبية كلينك 25529017/8/9
المختبر الكويتي الالماني 25315464/25315456
مركز الامل للعلاج الطبيعي 22626733/22626711
المركز الاوروبي للعلاج الطبيعي 24721213/4
المستوصف الاوروبي التخصصي 24764044/24764055
المستوصف الصايغ كلينك 23717800/23725200
مجموعة لندن للخدمات الطبية 1883883
عيادة الدكتورة خالدة البخيت 22631008
مركز الطبي الكويتي (عيادة السالمية) 25759044
مركز الطبي الكويتي (عيادة الجهراء) 24579284/8
مركز الطبي الكويتي (عيادة الفروانية) 24755580
مختبر الكويت الوطني للفحوصات الطبية 22434588
مركز اكستسي الطبي 25665444
مركز دنتل الطبي (السالمية) 256201111/ 222
مركز دنتل الطبي (الفروانية) 24756444/555
دار البراك كلينك 25326551
مستوصف فيصل التخصصي 22573994
مستوسف هلال انترناشيونال 25664569/70
■ اطفال■
د.فيصل الكندري 1808088
د.عبدالله الرشيد 25340200
د.عفاف الرومي 25318092

د.ياسر القحف 25739277
د.سعاد البصيري 25711226
د.حسين العنزي 24588501
د.سيلفا شحيبر 25638844
د.خالد بوحيمد 25622999
د.صالح الرومي 22614130
د.نحمده ابو سنة 23925599
د.سناء معروف 25713514
د.زهرة اسماعيل 23925639
د.سهيل خمار 22621099
د.محمد الغانم 24559444
د.خالد السعيد 25357511
د.عبير محمود عوض 25728833
د.فاطمة سالم الثلاب 24560477
د.احمد يعقوب عبدالله 23717800
د.وفاء عبدالعزيز الشايجي 22620304
■ أسنان أطفال■
د.عبدالعزيز عباس دشتي 22641442/3
مركز الحكمة التخصصي 22641443/4/5
عيادة الجامع للأسنان (د.قماشة الجامع استشارية أسنان أطفال 25634702)
د.فؤاد صادق حسن 25320515
د.بدرية الجامع 25634702
د.عبدالرحمن الكندري (استشاري) 22613663
د.محمد علي سيد عبدالرؤوف 66851919
د وليد احمد الديولي (استشاري) 25328093
د.فيصل دشتي 25664569/70
■ استشاري اطفـال■
د.خالد السويلم (إختصاصي أطفال) 23725115
د.جوديت كريسز 22247999
د.حميد العنزي 1808088
د.حميد العنزي 1808088
د.ريم قنواتي 25622330
د.لولو ابو شعبان (قلب) 1826826
د. امـال العيسى (اسـتشـاري اطفـال وامـراض كلى) 22612120
د.مازن العيسى 24726446 - 24747004
د.خالد ال 25318092
د.خضر النجدي 23910990
د.ندى عبدالوهاب التركيت 22615053/4
د.هيفاما مورفي 25745111
د.هالة محمد عاصم 25665408/9
د.مها فرحات 22621911
د مدثر حافظ 25745111
د.عبدالله فرحان عويد (صدر ـ حساسية) 23720707
د.غسان عبدالله العثمان 22610042
اسماعيل محمد رضا سيد هاشم (قلب) 25620014
د.طارق قطب 25666668
إنعام النكاس 24715119
■ جلدية وتناسلية■
د.سلطان العتيبي (استشاري) 23718188
د.طلال سليمان العلي 22628090/22658090
د.منى محمد الفارس 25313255
د.عبدالوهاب الفوزان 25664000
د.صالح الجريوي 22655566
د.محمد المشاري (استشاري) 25657979
د.محمد ابو حمرة 25626162
د.حسين محمد الطاه 25755207
د.نوره الصليلي 25620088
د.زيد العدواني 25726666 (داخلي 8316)
د.يوسف مال الله 25747475
د.موسى سلامة جبر 25634562/ 25634560
د.احمد رشيد (اختصاصي) 25650064
د.سحر فؤاد غنام 22245741/2/3
د.طيبة المنيس 25737477
د.فهد عيسى العثمان 22665166- 22644578
د.عايدة علي محمد 25727271
د.عزت بدوي 25745111
د.هتال الصايغ 23725200
د.زيد سكر 25726666 (داخلي 8316)
د.بريثي سايمون 25666999

د.سامية الجابري 25666999
د.سحر فؤاد غنام 22245741/2/3
د.غنيمة العمر (استشاري) 22968233/4
د.اشرف عفيفي (استشاري) 25664569/70
د.نيفين علي (اختصاصية) 25664569/70
■ استشاري مسالك بولية■
د.خالد حافظ منصور 22247999
د.خليل عبدالله العوضي 22616660
د.عادل عبدالرزاق الحنيان 25313120
د.فوزي طاهر ابل 25723422
د.علي ناصر الصيرفي 23713100
د.علي يوسف مهدي زادة 22655888
د. أحمد محمد الكندري 22630041/2
د. لطفي مهروسة 1826666 - داخلي 2243 - 2252
د.عبدالقادر عبدالحميد السيد 66237805
■ انف واذن وحنجرة■
د.محمود سامي زايد 22247999
د.عبدالمحسن 25666999
د.حسام عبد الفتاح 25739277
د.عبدالحميد المهنا 25755255
د.سند الفضالة 25529017/8/9
د.اسماعيل الفودري 22620166
د.عبدالله محمد العلي 25644660
د.محمود البوز 25650064
د.عبد المحسن جعفر 22616122
د.جمال الحربي (استشاري) 22650302
د.خالد الصبيح (استشاري) 22967777 / 22967770
د.محمد الدماطي (استشاري) 22650606
د.عبدالمحسن 25666999
■ امراض نساء وولادة■
د منى طالب القناعي (استشاري) 25618660/99065961
مركز الحياة الطبي/ د. فوزية القطان (استشاري) 22212888
د.عالية الفضلي 22644474
د.مهجة البدر 22413282
د.عادل الريس 25742557
د.صبرية اللنقاوي (استشاري) 24554066/77
د.محمود المطاوعة 22661519
د.منصور الصليلي 24580030/24584140
د.فريد سالم صوصو 22618787
د.سكينة عباس فرمن 23733135
د.معصومة مخصيد (استشاري) 22641308
د.ماجدة خليفة اليتامى 25343406
د نجيبة القطان 25713016/7
د حنان ابو الغيط 25744449/25752833
د.دلال السالم 25325051
د.سامر كميل الريس 25742558
د.نداء محمد بوخضور 24717006
د سميرة العوضي (استشاري) 22622088
د. أميرة فيصل محمود بهبهاني 24734505
د.مي أحمد السنان 25731275
د.يسرى محمد عبدالسلام 24716754
د.ايمان غيث عيسى المطوع 23713100
د.ناهد عبدالله العلي 25656886
د.هدى الناصر الزكري (استشارية) 3/ 25352502
د.خالدة صالح البخيت 22631008
د.حنان عبدالمحسن 23925505
د.هند مسعود عبدالله 22613151
د.ليلى أبو الليل 22247999
د.هند محمد الحمدان 24726614
د. امل عبدالعزيز اسماعيل (استشاري) 22630605
د.ماجد الشمري 24567850/60
د.جاسم يوسف الحجي (استشاري) 22644475
د.خيرية عباس سالم 23713100
د.هبة رمزي 22644474
د.آمنه حسن غلوم علي ت: 25710130/20
د.سعاد الباوي 23721441
د.ليلى اشكناني (استشاري) 25715959/8
د.سلوى سيد علي الرفاعي (استشاري) 24753232
د.خيرية عباس السالم 25611060
■ استشاري أمراض روماتزم■

د.عادل العوضي 25330060
د.اديبة الحرز 22573883
■ استشاري جراحة عامة■
د.متولي عفيفي 22247999
د.هدى عبدالله صالح المنفوحي 22247999
د فهد سعود الأصفر 22564587
د.محمد الجار الله 25660670
■ استشاري جراحة العظام والمفاصل■
بروفيسور ثامر حمدان 25666999
د.عبدالرزاق عبدالحميد العبيد 22232724
د.احمد الرويح 25628517
د.عزالدين الحداد 22564529
د.ثامر احمد حمدان 25666999
د.عبد العزيز سعود المطير 22232000
■ عيون■
د.عبدالله المنصور (استشاري) 22669000
د.رائد بهبهاني (استشاري) 22269350
د.سلطان المطيري (استشاري) 24741515
د عادل الجزاف 25666999
د.سالم المطيري 1808088
د.سامي الربيعة 1826826
د.مبارك العجمي داخلي (1400) 1886060
د.معصومة حبيب 25321171
د.محسن ابل (استشاري) 24991990
د.عبدالله البغلي 25349077
د.محمد البدر 24991990
د.جمال المرجان 25757700
د.عبد المطلب بهبهاني 25620700
د.خالد السبتي (استشاري) 22610012
د.صبرية صالح (اختصاصية) 25663000
د.جمال علي الكندري (استشاري) 25620057
د.منى احمد الصالح (استشاري) 22425911
■ استشارات وطب نفسي■
مركز الدكتور/ حسن الموسوي للإستشارات النفسية والإجتماعية 25317880
مركز تطوير الدولي للاستشارات النفسية 25733780
د.سعود الحميدان (استشاري) 25661651
د.سميرة احمد دهراب (استشارية) 25711411
د.كاظم أبل (استشاري) 25737773
د.عصام الانصاري 22635047
د.فوزية الدريع 25740005
د. العلي 25321542
د.محمد صادق الموسوي 22650050/1
د.جاسم حاجيه 22663018
د.شريفة الخميس 22663018
شركة انسان للاستشارات والتدريب
الخط الساخن: 90088872
تلفون: 25733148/149
د.امال محمد عاشور 99494181/ 1832000
د.عبدالله غلوم 25634400/25635500
د.غازي العتيبي (استشاري) 24755940
د.عبدالعزيز الظفيري (استشاري) 24755941

عيادة الدكتورة غنيمة العمر
- استشاري أمراض جلدية وتجميل الجلد والليزر.
- البورد الكندي - زميل الكلية الملكية الكندية.
SKIN CLINIC
• الأمـــراض الجـلـديـــة. • علاج النمش والتصبغات الجلد.
• أحدث التقنيات لإذابة الدهون وشد ونحت الجسم. • معالجة تجاعيد الوجه والرقبه.
• الـبـوتـكـس والـفـيـلـرز. • عـلاج الـتـعـرق الـزائـد.
• عـلاج تـسـاقـط الـشـعـر. • الليزر. • العناية بالبشرة.
المرقاب - شارع السور - برج التجارية - قطعة 3 - الدور الخامس - تلفون: 4 / 22968233 22968232 فاكس:
www.skinclinickw.com - Look your best, feel your best, expect the best - skinq8@gmail.com

دليل الأطباء

للإعلان
الاتصال على
٢٤٨١٢٨١٨
٢٤٨٣٤٣١٠

دكتور / وليد خالد البستكي
إستشاري جراحة
الجهاز الهضمي, المناظير, السمنة و الأورام
زميل كلية الجراحين الملكية البريطانية (أدنبره)
زميل كلية الجراحين الأمريكية
عضو الفيدرالية العالمية لجراحات السمنة
-عمليات السمنة (تكميم المعدة حلقة المعدة- تحويل مسار).
-عملية إزالة المرارة بالمنظار بتقنية الثقب الواحد.
-عمليات شد البطن والترهلات.
-عمليات فتاق البطن بالمنظار.
-أورام الغدد الدرقية.
-أورام القولون والمعدة.
-أورام الثدي.
-عمليات البواسير والناسور والشرخ .
-دوالي الساقين.
-دوالي الخصيتين بالمنظار.
-عمليات كيس الشعر.
للحجز والإستفسار:
222 3 2446
مبنى المسيلة - الدور الرابع
بجانب مستشفى السلام الدولي

للإعلان
الاتصال على
٢٤٨١٢٨١٨
٢٤٨٣٤٣١٠

للإعلان
الاتصال على
٢٤٨١٢٨١٨
٢٤٨٣٤٣١٠

الوحدة التخصصية لزراعة الشعر الطبيعي وعلاج تساقط الشعر
حصرياً
● حتى 7000 شعرة في جلسة واحدة للحصول على أعلى كثافة
● زراعة الشعر من الجسم Body hair Transplant
● U.R.F.U.E بدون جراحة أو ندبات أو تخدير
● جهاز الليزر SUNETICS لتكثيف الشعر
● زراعة الغرة الأمامية للنساء
● زراعة الحواجب والشارب واللحية
● زراعة مابعد الحروق وآثار العمليات الجراحية
● استخدام الخلايا الجذعية لمنع تقصف وتساقط الشعر
Before After
الهلال إنترناشيونال
AL-HILAL INTERNATIONAL
التميز في الرعاية الصحية
برجاء أخذ موعد مسبقاً
السالمية - شارع بغداد - الخط الساخن: 25642463 - 97233677 - البدالة: 25664548 - 25664342

مدينة الكويت
برج الخرافي
الجهراء
مجمع فلاح ومبارك الحجرف
السالمية
برج ليلى جاليري
العقيلة
برج البيرق
وأخيراً في الجهراء
24552150/40
BAYAN DENTAL
بيان لطب الأسنان
Show off your Smile
تباهي بأسنانك
2 3 8 2 4 0 0 0
www.bayandental.com

قسم المساعدة على الإنجاب بحلته الجديدة وبطاقم طبي ذي خبرة عالمية لأكثر من ٢٠ عاماً
علاج الخصوبة مع فريق رويال حياة المتخصص، بالتعاون مع مستشفى جامعة بروكسل - بلجيكا، يضمن لكم الحصول على أعلى فرصة لإنجاب طفل سليم.
الدكتور أسامة صالحة
• إستشاري أمراض النساء والولادة وأطفال الأنابيب
• زميل الكلية الملكية البريطانية لأمراض النساء والولادة
• تخصص دقيق في العقم وأطفال الأنابيب من الكلية الملكية البريطانية
• دكتوراه في العقم وأطفال الأنابيب PHD بريطانيا
الدكتور محمد بكري
• إستشاري أمراض النساء والولادة وأطفال الأنابيب
• زميل الكلية الملكية البريطانية لأمراض النساء والولادة
• خبرة في أطفال الأنابيب من مستشفى الولادة الملكي - إيرلندا الشمالية
للاستفسار والمزيد من المعلومات يرجى الاتصال على:
2536 0000
www.royalehayat.com
@royalehayat /royalehayat /royalehayathospital royalehayat
Universitair Ziekenhuis Brussel
service hero BEST HOSPITAL 2012
مستشفى رويال حياة
ROYALE HAYAT HOSPITAL
لنحتفل معاً بالحياة

دليل الأطباء

الخميس 19 سبتمبر 2013 - السنة 41 - العدد 14478

البروفيسور
عادل الحنيان
استاذ جراحة الكلى والمسالك البولية والتناسلية والعقم (كندا)

العقم والضعف الجنسي

دوالي الخصية - تفتيت الحصى - السلس البولي - اورام المثانة والبروستات والكلى - الالتهابات البولية والتناسلية - أخرى

الأطفال: علاج العيوب الخلقية في الكلى والمجري البولي والخصية

Follow us @alhunayan

الجابرية/ مقابل بنك الخليج/ 25313120 - 99661024 من 5-9 مساءً

الكحّال
إسم تثق به
The name you trust

بإشراف
د. عبدالله المنصور
استشاري طب وجراحة العيون
البورد الألماني من جامعة آخن في المانيا
تخصص عال من مستشفى الملك خالد التخصصي - الرياض

- تصحيح النظر بالليزك
- إزالة الماء الأبيض بالفاكو
- علاج أمراض الشبكية بالليزر

تليفون: 9000 2266 - 5699 9699

الدكتور/ موسى خورشيد
استشاري جراحة الجهاز الهضمي والأورام

بروفيسور م. بكلية الطب جامعة الكويت/ زميل كلية الجراحين العالمية/ زميل كلية الجراحين الملكية البريطانية

١ - عمليات السمنة: (تكميم / تحويل / تحزيم / طي / بالون)
٢ - علاج الأحماض وفتق الحجاب الحاجز بالمنظار.
٣ - إزالة المرارة بالمنظار.
٤ - عمليات البواسير - والشرخ.
٥ - استئصال القولون (أورام والتهابات).
٦ - جراحة أورام الثدي والغدة الدرقية.
٧ - جراحة الفتق.
٨ - عمليات كيس الشعر.
٩ - شد ترهلات البطن والفتق.

الجابرية - قطعة ١أ - شارع ١ - قسيمة ١٩٨ - الدور ١٤ - عيادة ب. كلوفر كلينيك
مجمع المزايا - ت: ٢٢٢٦٩٣٠٤ من الساعة ٥ - ٩ مساءً

دسمان كلينك د. طلال سليمان العلي

جلدية **ليزر** **تجميل الوجه والجسم**

عيادة الجلدية - التجميل والبشرة
- شد البشرة ومحاربة الشيخوخة وبنتائج مذهلة بتقنية Total Fx
- إزالة ندبات حب الشباب العميقة وآثار حب الشباب والجروح.
- علاج الكلف والتصبغات والمسامات.
- تبييض وتوحيد لون البشرة والجسم بتقنية FraxPeel Meso gold.
- البوتكس - الفلير - ميزوثيرابي - البلازما PRP.

عيادة الليزر والشعر
- أحدث التقنيات تطوراً لعلاج كافة مشاكل الشعر وحصرياً التقنية الرباعية الأبعاد 4D-NUHAIR 360
- أحدث وحدة ليزر إزالة الشعر للبشرة (البيضاء والسمراء)
- إزالة الأوعية الدموية - الوحمات - الشامات.

عيادة التخسيس ونحت وشد الجسم
أحدث جهاز لتذويب الدهون ونحت وشد الجسم بدون جراحة وبنتائج فورية وبأحدث التقنيات العالمية

الشعب البحري - ق 8 - ش محمد درويش العرادي - ت: 22628090 - 22658090

د. عصام الأنصاري
استشاري الطب النفسي (منذ عام 1985)

زميل الكلية الملكية الكندية للأطباء النفسانيين
عضو الأكاديمية الأمريكية للأطباء النفسانيين
عضو الكلية الملكية البريطانية للأطباء النفسانيين

السالمية قطعة (11) شارع (2) قسيمة (22)
(مقابل المدخل الرئيسي لحديقة الشعب)
تليفون: 25642060 - 25642070 - 60935999

دكتورة/ سحر غنام
استشارية الأمراض الجلدية وتجميل الجلد والليزر
استاذ كلية الطب جامعة الاسكندرية
زميل الأكاديمية الأمريكية
زميل منتخب الأكاديمية العالمية لتجميل الجلد

- تشخيص وعلاج الأمراض الجلدية.
- ليزر إزالة الشعر بدون ألم.
- جميع أنواع الليزر لعلاج الحالات المختلفة.
- أحدث علاج ضوئي لحب الشباب والبقع والمسامات.
- نضارة الجلد بالحقن أو الأجهزة.
- البوتكس وحقن تعبئة الجلد المتنوعة.
- الفراكسل والثرماج لشد الجلد وعلاج آثار حب الشباب.
- تنظيف البشرة.

مواعيد العيادة: السبت والأربعاء من 10 صباحاً لغاية 7 مساءً
الأحد والاثنين والثلاثاء 9.30 صباحاً لغاية 5.30 مساءً
الخميس من الساعة 9 صباحاً لغاية 1 ظهراً
(الجمعة عطلة اسبوعية)

السالمية - شارع عمان - بجانب مطعم مروش
مركز الاتحاد الطبي - فوق صيدلية هلتون - الدور الخامس
ت: ٢٢٢٤٥٧٤١/٢/٣ - فاكس: ٢٢٢٤٥٧٤٤ - ٩٩١٦٦٧٤٦

الدكتور/ خالد الصالح
استشاري الطب النفسي
البورد الكندي في الطب النفسي
زميل الكلية الملكية الكندية للأطباء والجراحين

ميدان حولي - ش عبدالله الفضالة - عمارة رقم (9)
مركز الراية الطبي - مقابل الدائري الرابع
ت: 25611102 - 55555763
خصوصية تامة في معالجة الأمراض النفسية
Email: alsaleh_clinic@yahoo.com

د. خالد مصطفى
استشاري الأمراض الجلدية وتجميل الجلد والليزر

- فراكشنال ليزر • نضارة الجلد • بوتوكس
- إبر خاصة لنضارة وشد محيط العين • ميزو ثيرابي

عروض خاصة على ليزر إزالة الشعر

حولي - الدائري الثالث - جوار مجمع بلازا - دور 2
ت: 22618112 - 22618233 - 55189234

د. وليد محمد العازمي
إستشاري أمراض الجهاز الهضمي والكبد - البورد الأمريكي
أستاذ مساعد - كلية الطب

- مناظير المعدة والقولون. • الكبسولة الذكية.
- أمراض المرارة والبنكرياس. • أمراض الكبد وفيروس الكبد.
- إلتهابات وتقرحات القولون. • مرض كرونز. • القولون العصبي.
- تخسيس الوزن بإستخدام بالون المعدة.

الجابرية - الدائري الرابع - برج المزايا - مركز كلوفر - دور 14
ت/ 69991200 - 22269440/1

الغدير كلينك د. نجيبة القطان

- هل لديك مشاكل صحية في الحمل
- هل تريدين ولادة آمنة
- هل لديك إضطرابات في الدورة الشهرية
- هل لديك تليفات أو أورام في الرحم
- هل لديك صعوبة في الإنجاب
- هل أنت مقبلة على الزواج وتحتاجين لفحص قبل الزواج
- هل تعانين من سلس البول أو سقوط في الرحم

الحل لدى الغدير كلينيك
د. نجيبة القطان
إستشارية وخبرة طويلة في مستشفيات لندن والكويت

السالمية - شارع البحرين - بجوار مسجد جمعية السالمية 25713016/7

اضطراب وظيفة الأحبال الصوتية (2 - 6)

الآلية التي تسبب تضيق فجوة المزمار أو الإغلاق المتقطع أثناء الشهيق مستقلا عن أي تغيرات بقياس المسالك التنفسية السفلى هي غير معروفة، وعند الأشخاص المتأثرين فإن الوظيفة المدمجة للأحبال الصوتية تتوقف بشكل عرضي مما يؤدى إلى حدوث نوبات حادة متقطعة من الإعاقة أو الانسداد الوظيفي للمسالك التنفسية، وتكون الأعراض والعلامات مشابهة لتلك التي يتم ملاحظتها في اضطرابات مثل شلل الأحبال الصوتية، والربو، والتهاب لسان المزمار، وتشنج الحنجرة، والودمة الوعائية الناتجة عن صدمة الحساسية.

وصفت تقارير حديثة لبعض الحالات أسباب أخرى لاضطراب الأحبال الصوتية للحنجرة، مثل رقعة مدخل مغايرة للوضع بالغشاء المخاطي للجزء العلوي من المريء، والتعرض لمادة مثل الجلوتارالدهيد، واستنشاق السباحين والغواصين للكلور.

يبدو اضطراب وظيفة الأحبال الصوتية كجزء من إضرابات المسالك التنفسية التي يسببها التعرض بسبب الوظيفة أو المهنة، والتي تشمل التعرض لمواد مثيرة، والضغوط النفسية، والتي تحدث كاضطرابات تحولية عند بعض الأشخاص.

تذكر إحدى النظريات أن العصب المبهم قد يغير من التوتر بالحنجرة ويقلل من المستوى العتبي للمنبهات لكي يحدث تقلص بالأحبال الصوتية، أو لترسيب التقريب الغير طبيعي للأحبال الصوتية، كما أن ما كتب في هذا الموضوع يقترح تأكيد أكبر لأسباب عضوية مثل الجزر المعدي المريئي، والجزر الحنجري البلعومي.

وذلك حيث أن البلعوم الحنجري هو حساس جدا للإثارة بحامض المعدة.

صورة فحص منظار لحنجرة طبيعية

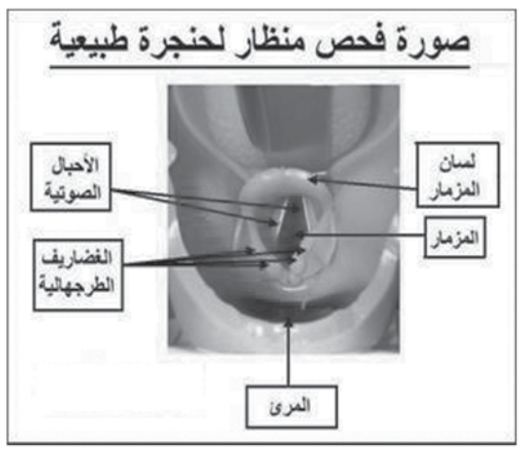

للإعلان
الاتصال على
٢٤٨١٢٨١٨
٢٤٨٣٤٣١٠

HCC
هيلث كير كلينيك
HEALTH CARE CLINIC

وحدة العناية بالبشرة

- تقنية شد ونحت الوجه والجسم (Reshaping) بواسطة أحدث جهاز Accent Ultra.
- أحدث تقنية Derma-Pen لعلاج الندبات والمسام ونضارة الوجه.
- علاج المناطق الداكنة في الجسم عن طريق أحدث جهاز Rioblush ، تقنية الكربوكسي CO٢.
- أحدث أنواع التقشير لنضارة وصفاء البشرة.
- برنامج متكامل للوجه والجسم خلال فترة الصيف.
- عمل جلسات مكثفة لعلاج تساقط الشعر وتكثيفه.
- الإشراف على عمل برنامج العناية اليومية المنزلية بالبشرة والجسم.

تليفون: 22511522 داخلي: 200
موبايل: 96968869
جينا الكعكي
أخصائية تجميل

العيادة المتكاملة لإحتياجات المرأة والعائلة

بمناسبة إفتتاح قسم النساء والولادة
سونار فقط
7 K.D

NOOR CLINIC نور كلينيك
MYNOORCLINIC.COM
2384 5951/2/3/4/5

العقيلة - مجمع الفنطاس التجاري - مجمع الموج التجاري - الدور السادس والسابع
@NOORCLINIC @MYNOORCLINIC

كوزميتك سيرجري كلينيك
The Cosmetic Surgery Clinic

الليزر الجراحى البديل للعمليات
- شفط الدهون
- نحت الجسم
- منع الترهل بعد عمليات التحزيم و تغيير المسار
- علاج تشققات الجلد
- شد الوجه و الرقبة
- إزالة ندبات العمليات السابقة

إستشارات زراعة الشعر و علاج تساقط الشعر
إزالة تشوهات زراعة الشعر الصناعى

- حقن (PRP) المشبعه بعوامل النمو
- حقن البوتكس و الفيلر و الميزوثيرابى
- جلسات تبييض الجسم و البشرة و الهالات السوداء
- إزالة الشعر بجميع ألوانه لمختلف أنواع البشرة

د. داليا محمود
أخصائى الأمراض الجلدية و التجميل و الليزر

@dradelquttainah Cosmetic.Surgery.Clinic.Kuwait www.plasticsurgerykuwait.com

د. عادل قطينه كلينيك
السالمية - نهاية الدائرى الرابع - فرجينيا كلينيك - الدور السادس و السابع و الثامن فقط ٢٥٦٢٥٠٣٠

بقرلي هيلز مديكال سنتر
WWW.BEVERLYHILLSKUWAIT.COM

د. غسان زين
- استشاري طب وجراحة العيون - (مستشفى الأحمدي).
- زميل الكلية الملكية للجراحين البريطانية.
- زميل جامعة هارفرد لطب وجراحة العيون.

أحدث وأسرع جهاز في العالم لعمليات "فيمتوليزك"

- عمليات الليزك بدون شفرة جراحية (الفيمتو ليزك).
- عمليات المياه البيضاء بالسونار بدون غرز.
- علاج أمراض القزحية الناتجة عن أمراض المناعة.
- عمليات الحول • ليزر الشبكية.

BEVERLY HILLS MEDICAL CENTER - KUWAIT بقرلي هيلز ميديكال سنتر
شارع الخليج العربي - مجمع السيمفوني - فندق ميسوني - للحجز ت: 22289999

SHAAB MEDICAL CENTER مركز الشعب الطبي

د. مبارك محمد العجمي
إستشاري طب وجراحة العيون

- إجراء الفحوصات الخاصة على جميع حالات العيون الحادة والمزمنة • وحدة خاصة لعلاج ازدواجية الرؤية والحول
- وحدة خاصة لفحص أمراض الأطفال • غرفة خاصة لفحص قاع العين لأمراض الشبكية والسكر وعلاجهم بالليزر
- عمليات الماء الأبيض بالموجات الصوتية بدون غرز • جميع عمليات الشبكية البسيطة والمعقدة • جميع جراحات العيون الدقيقة
- علاج وتصحيح المضاعفات الناتجة عن جراحات العيون • يستقبل المراجعين على فترتين صباحاً ومساء.

د. شفيق صالح
استشاري أمراض النساء والتوليد - والمساعدة على الإنجاب ورئيس وحدة الـ IVF

- علاج تأخر الإنجاب عند الزوجين. • أطفال أنابيب وحقن مجهري طبقاً للمواصفات العالمية.
- تشخيص وعلاج حالات الفشل المتكرر لأطفال الأنابيب. • تشخيص وعلاج العقم في السن المتقدم للمرأة.
- تحديد نوع الجنين في حالات معينة وتشخيص الأمراض الوراثية. • وحدة خاصة لعقم الرجال.

داخلي ١٢٠٠ ت: ٩٤٠٤٢٥٧٢

د. مساعد إبراهيم العصفور
استشاري أمراض الباطنية والجهاز الهضمي

- استخدام أحدث جهاز لغسيل القولون مع إضافة مواد خاصة (الوحيدة في الكويت).
- الكبسولة الذكية.
- مناظير المعدة والقولون مع أخذ عينات للجرثومة.
- تشخيص وعلاج جميع أمراض الجهاز الهضمي وعلاج الفيروسات الكبدي (B-C).

داخلي ١٩٠٠

د. هاني حسن العقدة
استشاري أمراض النساء والتوليد والعقم
عضو الجمعية الأمريكية لأطباء العقم
رئيس قسم النساء والتوليد

- إجراء جميع جراحات أمراض النساء التجميلية
- جراحات المناظير التشخيصية والعلاجية.
- علاج وتشخيص الحالات التالية: - متابعة جميع حالات الحمل - مشاكل الدورة الشهرية - مشاكل البلوغ عند السيدات - مشاكل سن اليأس - علاج جميع ومتابعة أمراض السكر والضغط والقلب أثناء الحمل - علاج ومتابعة حالات الحمل الحرجة والإجهاض المتكرر.

وحدة المسالك البولية وأمراض الذكورة
البروفيسور ممدوح عثمان منصور

- أستاذ جراحة المسالك البولية • استشاري أمراض الذكور
- زميل كلية طب سان فرنسسكو بالولايات المتحدة الأمريكية
- عضو الجمعية الدولية لأبحاث الضعف الجنسي
- علاج التهاب المسالك البولية ومشاكل الكلى والمثانة وتضخم البروستاتا • علاج الضعف الجنسي بالجراحة وبدون جراحة
- علاج الضعف الجنسي لمرضى السكر والحالات النفسية
- علاج حالات العقم عند الرجال باستخدام أحدث الوسائل الحقن المجهري • تشخيص وعلاج أنواع الضعف الجنسي بأجهزة الريجيسكان والدوبتر والبايوسيتوستر المتطورة لأول مرة في الكويت • تركيب أجهزة تعويضية لحالات العجز الجنسي الكامل
- علاج ضعف الانتهاب وصغر الأعضاء الذكرية والتشوهات الخلقية للذكر وفتحة البول وعدم نزول الخصية عند الأطفال.

داخلي ١٦٠٠

د. أحمد الشرهان
استشاري الجراحة العامة في مستشفى الأميري
رئيس قسم الجراحات العامة في مستشفى الأميري سابقاً
استشاري جراحة المناظير وعمليات القولون بالمناظير

- عمليات السمنة بكل أنواعها (تحزيم / تدبيس / تحويل المسار بالمناظير) • عمليات المرارة • عمليات البواسير - الناسور - الشرخ • عمليات الغدة الدرقية (أورام حميدة أو خبيثة) • الغدة الجار الدرقية خلال جرح ١ سم • عمليات الفتاق بأنواعها • عمليات الثدي بأنواعها (حميدة أو خبيثة) • عمليات المعدة (قرحة - فتاق الحجاب الحاجز) • عمليات المريء (الأورام بأنواعها كذلك الضيق في نهاية المريء).

د. شيرين محمد عبدالحميد عطية
دكتوراه القلب والأوعية الدموية

- علاج أمراض القلب والشرايين والأوردة للأطفال والكبار
- علاج أمراض الضغط وعلاج الكوليسترول والدهون الثلاثية مع برنامج تغذية • تخطيط القلب أثناء المجهود وتسجيل ضربات القلب والضغط لمدة ٢٤ ساعة • وحدة خاصة للموجات الصوتية والدوبلكس الملون • عضلات القلب قبل وبعد المجهود • قصور الدورة الدموية المخية وضيق الشريان السباتي • وضيق الشرايين الكلوية • دوالي وقصور وجلطات الشرايين والأوردة الطرفية.

داخلي ١٣٠٠

د. إكرامي الخطيب
مدرس الجلدية والتجميل - جامعة عين شمس
عيادة تجميل الجلد والليزر

- ليزر إزالة الشعر - فراكسل - ليزر الكربون - بوتكس - فيلرز - حقن بلازما - تقشير - ميزيوثيرابي - إذابة الدهون

ت: 97403086
(إسألي عن العروض الخاصة)
داخلي ١٥٠٠

د. عماد خاطر
اختصاصي في جراحة الفم وزرع الأسنان

- تعويضات سنية ثابتة ومتحركة • طب الأسنان الحديث زراعة والطعوم العظمية باستخدام أفضل الأنظمة العالمية.
- تجميل الأسنان بأحدث الوسائل (Veneers) وتقويم الأسنان.
- معالجة الأطفال والمعاقين تحت التخدير العام.
- أحدث الوسائل لتبييض الأسنان Zoom داخلي: 1100

أ.د. عبدالمحسن أبو الدهب
- استشاري جراحة التجميل (٩٧١٧٣٥٠٨)

قسم العمليات يقدم الخدمات التالية:
- شفط الدهون • شد ترهلات البطن
- عمليات تجميل الثدي «شد - تصغير - تكبير - وترميم الثدي»
- عمليات آثار الحروق والوشم
- إصلاح العيوب الخلقية «الشفاة الأرنبية - الأذن الوطواطية ... إلخ.
- علاج أورام الجلد المختلفة.

قسم الليزر والحقن يقدم الخدمات التالية:
- أحدث جهاز ليزر بارد لإزالة الشعر. • حقن فيتامينات الوجه وتساقط الشعر.
- علاج تجاعيد الوجه والتعرق الزائد. • حقن BOTOX
- حقن لنفخ الوجه والشفتين. • التشقير الكيميائي. • حقن إذابة الدهون والسيلوليت

د. فيصل بدر عبدالعزيز الصقعبي
استشاري روماتيزم وأمراض باطنية
حاصل على البورد الأمريكي والكندي في الأمراض الباطنية والروماتيزم
تخصص دقيق في أمراض الروماتيزم وأمراض العظام - جامعة تورنتو - كندا
عضو الملكية الملكية الكندية لأمراض الروماتيزم

تشخيص وعلاج حالات:
١ - خشونة الركبة، الرقبة، والظهر. ٢ - علاج جميع حالات هشاشة العظام. ٣ - علاج ومتابعة حالات نقص فيتامين (د). ٤ - علاج وتشخيص حالات الذئبة الحمراء، الروماتود والتهاب المفاصل الصدفي. ٥ - علاج الحالات النادرة من سكليرودرما. ٦ - علاج وتشخيص حالات التهاب الأوعية الدموية الروماتيزمية. ٧ - حقن جميع أنواع المفاصل في أبر الزيت. ٨ - متابعة حالات الروماتيزم أثناء الحمل وبعد الولادة.

داخلي ١٣٠٠

نرحب باستقبال عملاء شركات التأمين 1886060 الكويت الشعب البحري طريق الفحاحيل السريع ت: 22629091 ف: 22620420

سيارات

المركبة الأكثر شعبية تتصدر قائمة المبيعات العالمية

مبيعات تويوتا «كورولا» تتخطى حاجز الـ 40 مليون سيارة

أعلنت تويوتا مؤخراً عن تخطي المبيعات التراكمية لمركبتها تويوتا كورولا، أكثر المركبات شعبية في العالم، حاجز الأربعين مليون مركبة في شهر يوليو، محققة مبيعات بلغت 40.01 مليون مركبة. ويمثل هذا الرقم القياسي العالمي، إنجازاً تاريخياً آخر لكورولا، مركبة تويوتا الأسطورية التي تربعت على عرش المركبات الأكثر مبيعاً في العالم.

وبالإشارة إلى النجاح الذي حققته تويوتا كورولا، قال شينيتشي ياسوي، كبير مهندسي كورولا الحاليين: «أشعر بأن هذه المركبة قد وصلت إلى مكانتها الريادية بسبب تقدير الناس لها في جميع أنحاء العالم، وأنني فخور جداً بإسهامي في إنشائها وأشعر بالكثير من الامتنان لجميع الذين امتلكوا وأحبوا مركبتهم كورولا. هذا ويرجع السر وراء نجاح كورولا إلى الشغف والاخلاص لمفهوم تطويرها المتوارث عن الفلسفة التي وضعها هاسيغاوا، كبير مهندسي الجيل الأول من كورولا: ان مركبة كورولا يجب أن تجلب السعادة والرفاه للناس في جميع أنحاء العالم».

إنجاز تلو الآخر

وقال نوبويوكي نيغيشي، الممثل الرئيسي للمكتب التمثيلي لشركة تويوتا في الشرق الأوسط وشمال أفريقيا: «يعد الوصول إلى هذه المكانة إنجازاً كبيراً لتويوتا، وهو يعكس التزام الشركة حيال ضمان تمتع العملاء بمركبة تمتاز بسمعة أسطورية عالمية في تقديم قيمة ممتازة، وتكلفة تشغيلية منخفضة وقيادة جديرة بالثقة تنبع من الهندسة عالية الجودة، وذلك إلى جانب أدائها والراحة المطلقة أثناء القيادة. وقد اجتمعت هذه العناصر لتلعب دوراً أساسياً في النجاح الذي حققته كورولا، ونحن نتطلع إلى مواصلة قصة هذا النجاح الباهر، والحرص على محافظة هذه المركبة المُتفردة على شعبيتها لدى الأجيال القادمة في منطقة الشرق الأوسط».

وقامت تويوتا في شهر نوفمبر من عام 1966 بافتتاح مصنع جديد في تاكاوكا في مقاطعة إيتشي مخصصاً فقط لإنتاج مركبات كورولا. وبعد ذلك بعامين، بدأ الإنتاج في كل من أستراليا وماليزيا، وذلك بالتركيز على توفير مركبات بمواصفات تتناسب مع كل منطقة. وخلال الفترة ما بين عام 1965 و1968 وصلت مبيعات تويوتا السنوية إلى ما يزيد على الضعف، حيث ارتفعت من 480000 إلى 1.1 مليون مركبة، وهي شهادة على الدور المهم الذي ساهمت به كورولا في نمو الشركة.

● تشكيلة من سيارات تويوتا كورولا من طرز مختلفة

تاريخ طويل وعريق

ويتم إنتاج كورولا حالياً في 15 منشأة تصنيع حول العالم، وتُباع مركبة كورولا واحدة من بين كل خمسة مركبات تويوتا مباعة على مدى تاريخ تويوتا الذي يمتد إلى 76 عاماً.

وبدأ تصدير كورولا لأميركا الشمالية في عام 1968، وأسهم نجاح المبيعات في وقت مبكر في هذه السوق في بلوغ المبيعات التراكمية العالمية مليون مركبة بعد انقضاء أربعة أعوام فقط على إطلاقها. وفي عام 1997 أصبحت كورولا أكثر المركبات مبيعاً في العالم، حيث تخطت مبيعاتها التراكمية العالمية حاجز الـ 22.65 مليون مركبة. ومنذ عام 2002، يتم بيع ما يزيد على مليون مركبة سنوياً، وفي العام السابق تم بيع 3180 مركبة يومياً في ما يزيد على 150 دولة ومنطقة.

تم تصميم كورولا في المقام الأول لتلبية الاحتياجات المتغيرة للمستهلكين في اليابان. وفي منتصف الستينات، أدرك المهندس تاتسو هاسيغاوا في ذلك الحين أنه مع النمو الذي يشهده قطاع الصناعة في اليابان، فإن الوقت الذي يستغرقه معظم المستهلكين في التنقل في تزايد مستمر. وأدى تنامي الحاجة إلى استخدام مركبة شخصية للتنقل الى تصوره لمفهوم مركبة كورولا الأولى، واستمرت مبادئه الإرشادية في تعريف هذه المركبة منذ ذلك الحين: بكونها في تطور مستمر وتلبي احتياجات المستهلكين في جميع الأسواق.

وعندما أُطلقت تويوتا كورولا لأول مرة، كانت العديد من مزايا السلامة الأساسية لا تزال اختيارية. وقررت تويوتا في وقت لاحق ضمن إطار تلبيتها لاحتياجات العائلات، أن تقوم بإدراج العديد من هذه المزايا بشكلٍ قياسي. كما ساعد التزام تويوتا بالسعي لتحقيق أعلى مستويات الجودة واستمرارها في إضافة المزيد من المواصفات القياسية لهذه المركبة التي تقدم قيمة ممتازة للعملاء، على ضمان استمرار العائلات في جميع أنحاء العالم في تفضيلها على أي مركبة سيدان أخرى.

العرض مستمر لغاية 15 أكتوبر

«البشر والكاظمي» تطرح مرسيدس - بنز الفئة C بسعر منافس

تقدم شركة عبدالرحمن البشر وزيد الكاظمي «الموزع الحصري المعتمد لمرسيدس - بنز في الكويت» فرصة رائعة لعملائها من الشباب المتحمس لامتلاك سيارة مرسيدس - بنز من الفئة C خلال هذا الصيف، ليستمتعوا بسيارة صالون فاخرة بالتقنيات الألمانية المتميزة وبسعر منافس جداً.

وفي دعوة وجهها إلى الطلاب والموظفين الشباب في الكويت للاستفادة من العرض المحدود على السيارة الرياضية الفاخرة، والذي يسري حتى 15 أكتوبر 2013، قال مايكل رويله المدير العام لشركة عبدالرحمن البشر وزيد الكاظمي: «يتسم الجيل الجديد من الفئة C بالثقة التي تنعكس في كل جوانب السيارة بفضل مكانتها الفريدة كسيارة فاخرة متوسطة الحجم، غير أنها تحتوي على العديد من تقنيات ومميزات مرسيدس - بنز بالإضافة إلى التصميم المتميز، ولهذا السبب يطمح الكثيرون وبخاصة فئة الشباب لامتلاك هذه السيارة، فهي تعبر عن المكانة والشخصية والأسلوب الفردي والريادة المبهرة، كل هذا مع السعر الخاص ليجعل أمر امتلاكها راحة للبال».

● مرسيدس الفئة C التي يسري عليها العرض

تتضمن السيارة واحداً من المحركات القوية ذات الكفاءة العالية بناقل الحركة الأوتوماتيكي الفائق 7G-TRONIC PLUS والذي تمّ تطويره مع وظيفة التشغيل المقتصد ECO start/stop والموجودة في مجموعة مختارة من المحركات، هذا بالإضافة إلى مجموعة متنوعة من أنظمة المساعدة للقيادة، ويأتي التصميم المذهل للفئة C بشكل ينضح ديناميكية وعزم وثقة لتقدم تجربة لا مثيل لها في القيادة، بينما تؤكد المقصورة الداخلية ذات التصميم الرياضي فخامة سيارة الصالون من الدرجة الأولى، وبفضل تسعة أنظمة للمساعدة على القيادة، بدءاً من نظام مساعد تنبيه السائق ATTENTION ASSIST الذي يمكنه تحذير السائق في حال تشتت الانتباه أو النعاس وحتى نظام DISTRONIC PLUS للحفاظ على مسافة الأمان، جميعها تضمن بلوغ الفئة C مستويات جديدة كلياً في نواحي السلامة.

وأضاف رويله: «تعتبر الفئة C طرازاً ديناميكياً من مرسيدس - بنز، حيث تقدم بهذه القيمة أعلى مستويات الكفاءة والفخامة، فهي تمنح القدر ذاته من الراحة والسلامة، كما في الطرازات الفاخرة الكبيرة، لتضع معياراً جديداً تماماً للسيارات في فئتها، والعرض الخاص للفئة C هو فرصة مثالية للباحثين عن التميز والرقي للتألق بسيارة ألمانية تحمل علامة النجم الثلاثي المرموقة، ولا تزال الفئة C الطراز الأكثر مبيعاً من سيارات مرسيدس - بنز حول العالم».

يمكن للراغبين في مشاهدة وتجربة قيادة سيارات الفئة C من مرسيدس - بنز زيارة معرض شركة عبدالرحمن البشر وزيد الكاظمي في الشويخ.

في معرض فرانكفورت الدولي للسيارات

«فيراري» تعرض طراز 458 سبسيال

● السيارة الجديدة تكمل مجموعة السيارات الأكثر شمولية وحصرية في تاريخ فيراري

يعرض جناح فيراري هذا العام في معرض فرانكفورت الدولي للسيارات مجموعة السيارات الأكثر شمولية في تاريخ الشركة. ويشمل العرض أحدث إضافة إلى مجموعة سيارات فيراري وهي 458 سبسيال، السيارة الرياضية الخارقة التي تنضم إلى إصدارات كوبيه وسبايدر من طراز 458 الحائز على العديد من الجوائز.

وتعدّ الطرازات المعروضة نتائج ملموسة لالتزام علامة الحصان الجامح بالاستثمار المستمر. فقد ضخت الشركة 1400 مليون يورو في تطوير المنتجات على مدى السنوات الخمس الماضية، وخصصت 2000 مليون أخرى لفترة الخمس سنوات المقبلة. وهذه الأرقام لا تشمل بالطبع الاستثمارات في سباقات الفورمولا واحد، والتطورات التقنية والمعرفة التي يتم نقلها بشكل روتيني وعلى نطاق واسع إلى طرازات فيراري المنتجة، وتشكل 458 سبسيال الجديدة التي كشف النقاب عنها اليوم خير مثال على ذلك.

وكما جميع سيارات فيراري التي تنتج في سلسلة خاصة، تشتمل على 458 سبسيال على جملة من الابتكارات التقنية التي تجعلها طرازا فريدا تماماً مصمما للعملاء الذين يبحثون عن سيارة رياضية بامتياز تنطلق بحماسة القيادة إلى مستويات غير مسبوقة. وتنطوي الابتكارات على كافة أقسام السيارة وتشمل ابتكارات تمتلك فيراري براءة اختراعها وأخرى يكشف عنها للمرة الأولى عالمياً، لا سيما تلك المتعلقة بالمحرك والديناميكا الهوائية وأنظمة التحكم الإلكترونية التي تميّز هذه السيارة.

وبفضل عمليات التطوير الدقيقة التي قام بها مهندسو مارانيلو، تعدّ الفوارق التقنية بين 458 سبسيال و458 إيطاليا غير مسبوقة بالمقارنة مع الطرازين السابقين المنتجين في سلسلة خاصة تشالنج سترادال و430 سكوديريا.

وسواء كانوا على الطريق أو على حلبة السباق، سيشعر السائقون فوراً بتناغم فريد مع 458 سبسيال وذلك بفضل سرعة استجابتها إلى كل المدخلات وأسلوب التحكم الطبيعي الذي توفره، حتى في أصعب المناورات. ويتيح هذا التوازن في التحكم الذي تمّ ضبطه بدقة للسيارة الوصول إلى أعلى مستويات أداء بالمقارنة مع كل سيارات فيراري المجهزة بمحرك ذي سعة 8 اسطوانات.

ويعدّ المحرك هو الأقوى على الإطلاق بين محركات فيراري ذات سعة 8 اسطوانات التي تعنى بتقنية الاستنشاق الطبيعي، حيث يولد 605CV عند 9000 دورة في الدقيقة ويوفر مستوى قياسياً من القوّة المحددة يبلغ 135 CV /لتر، وهو مستوى يمكن مقارنته مع ما تنتجه وحدات القوة المصممة لحلبة السباق. ويتم إنتاج المحرك في المسبك الخاص بالمصنع باستخدام الآلات والعمليات المعتمدة نفسها من قبل فريق الفورمولا 1. ويتضمن جهاز نقل الحركة مزدوج المخالب المقتبس من عالم الفورمولا 1 مفاهيم تحكم جديدة توفر شعوراً أكبر بضرورة تبديل النسب خلال التسارع، بينما تجعل تقنية فاست داون الاستجابة إلى الأوامر أكثر سرعة عندما تكون السيارة في طور التبديل إلى نسب أصغر.

وتتجسد إحدى خصائص السيارة الرئيسية في حلول الديناميكا الهوائية المتنقلة الجديدة والحائزة على براءة اختراع في الجزء الأمامي والجزء الخلفي من السيارة، والتي تضمن اعتماد تكوينات مختلفة للديناميكا الهوائية في المنعطفات، حيث يكون الحد الأقصى من القوة السفلية أمراً ضرورياً، وعلى الطرقات المستقيمة حيث يجب تخفيض السحب إلى أدنى حد ممكن. وتتمتع 458 سبسيال بقوة سفلية (معامل الرفع) ممتازة تبلغ 0.53. وبفضل الدينامية الهوائية النشطة سالفة الذكر، لا تؤثر القوة السفلية في معامل السحب والبالغة قيمتها 0.35 فقط.

وتؤكد 458 سبسيال كذلك على ريادة فيراري في مضمار إلكترونيات السيارات، لا سيما وأن نظامها SSC للتحكم بزاوية الانزلاق الجانبي هو الأول من نوعه في العالم. وبفضل برمجيات متطورة جديدة، والتي تحسب التسارع الجانبي، وزاوية الانعراج، وزاوية عجلة القيادة والسرعة، ينفذ نظام SSC تحليل فوري لزاوية الانزلاق الجانبي للسيارة، ويقارنها مع البيانات المرجعية، مما يتيح تحكماً أكثر سلاسة بالانزلاق عن طريق ضبط كل من إدارة عزم الدوران (عن طريق نظام التحكم بالجر F1-TRAC) وتوزيع عزم الدوران التفاضلي بين العجلات (عبر نظام الترس التفاضلي الإلكتروني E-DIFF) عند المستوى المثالي.

لغاية 15 أكتوبر المقبل

«شمال الخليج» تواصل عروض سبتمبر على «هيونداي» 2014

● شعار العرض من شركة شمال الخليج

أعلنت شركة شمال الخليج التجارية، الوكيل الحصري لسيارات وشاحنات هيونداي في الكويت عن إطلاقها عروض شهر سبتمبر المتميزة.

وبحسب هذه العرض، سيحصل العملاء على فوائد وميزات رائعة الى جانب تخفيضات وتسهيلات على أسعار كل طرازات هيونداي لعام 2014.

وبحسب هذه الميزات، سيحصل العملاء الذين يقررون امتلاك إحدى سيارات هيونداي ذات الاعتمادية الطويلة خلال فترة العرض الذي بدأ من 1 سبتمبر 2013 حتى 15 اكتوبر 2013، على تأمين شامل مجاني لمدة عام واحد وعروض مميزة لعقود الصيانة، وتثمين مميز لسيارتك وتسجيل مرور مجاني، وتأمين ضد الغير مجاني، الى جانب ميزة هيونداي غير المسبوقة النابعة من ثقة هيونداي بمنتجاتها وهي الكفالة مدى الحياة.

وطوال فترة العرض يمكن شراء سيارة سوناتا التي تستمد اسمها من التناغم بين المحرك ذات الأداء القوي والهيكل المتناسق والديناميكي. أما سيارة جراند سانتافي التي اثبتت حضورها في السوق وتفوقت على بعض منافستها من الفئة نفسها متوافرة ايضاً وسيارة سانتافي ايضاً.

ويجب الا ننسى ايضاً اكسنت العصرية الشعبية، وسيارة توسان المتألقة. وسيارة أزيرا الفخم ، وفيلوستر الشبابية العصرية.

واطلقت شمال الخليج هذه العروض تحت الشعار التسويقي «هيونداي على ذوقي»، الذي يعبر عن التنوع الذي تقدمه هيونداي في طرازاتها، حيث يمكن لكل شرائح المجتمع أن تجد ما يلائمها لدى هيونداي.

ورغم ان طرازات هيونداي جميعها تشترك بالكفاءة العالية والاعتمادية الطويلة والأداء القوي الى جانب التصميم الخلاق، فإن كل طراز له شخصيته الخاصة، وما عليك الا التحدث عن حاجتك وميزانيتك واولوياتك لدى زيارتك اي من فروع هيونداي الكويت، ليقدم لك موظفونا الأكفاء نصيحة قيمة عن الطراز التي يلائمك ويلبي حاجتك ويناسب ذوقك.

وتطرح شمال الخليج بشكل دوري باقة متجددة من العروض التجارية بهدف إرضاء العملاء ومنحهم فرصة لامتلاك هيونداي بأسعار مميزة وسهلة، وأيضاً بهدف المساهمة في تعزيز صورة وسمعة «هيونداي» كسيارة ناجحة وكعلامة تجارية استطاعت بوقت قصير منافسة أقدم شركات السيارات وأكثرها عراقة، ووفاء لفلسفة «هيونداي» التي تضع حاجات العملاء على رأس قائمة أولوياتها سواء قبل البيع أو بعده.

خدمات ومنتجات

المجموعة تبرز فيه التزامها المتنامي تجاه المسؤولية الاجتماعية في المنطقة

«زين» تطلق تقريرها السنوي الثاني عن الاستدامة بعنوان «وعدُنا.. بـ عالم جميل»

أطلقت مجموعة زين تقريرها الثاني عن الاستدامة، والذي تتناول فيه التزامها المتنامي اتجاه المسؤولية الاجتماعية في منطقة عملياتها في الشرق الأوسط وشمال أفريقيا، واستعراض أوجه القصور الأساسية المتعلقة بمجالات التنمية المستدامة.

وأوضحت المجموعة، في بيان صحفي، أن التقرير الذي تصدره للعام الثاني على التوالي يستعرض كل نقاط التماس التي تتقابل مع نشاطها، وكل الجهات والمؤسسات ذات الصلة، حيث يبرز مدى الآثار الاقتصادية والاجتماعية والبيئية لعملياتها التشغيلية على شعوب منطقة عملياتها.

وأفادت زين بأن التقرير الذي صدر تحت عنوان «وعدُنا.. بـ عالم جميل» قد عكس التزامها بمبدأ الشمولية، وذلك من خلال وصف الخدمات المتنوعة التي تقدمها «زين»، وهي الخدمات التي يتم تصميمها خصيصا بهدف تلبية احتياجات الشرائح المهمشة في المجتمعات.

وأشارت إلى أن هذه النسخة من التقرير ستستعرض نتائج أول استطلاع للرأي بين موظفيها وكل الأطراف ذات الصلة معها، والذي أجرته حول توقعاتهم للمسؤولية الاجتماعية للشركات، مبينة أنها لمست معدل استجابة كبيرة في هذا الاستطلاع، حيث وصلت إلى 57%.

وأكدت أنها سعت في هذا التقرير إلى تغطية مساحات جديدة في مجال عملياتها الاجتماعية، وذلك بتأكيدها على التزامها بالمحافظة على إجراء حوار مستمر وبنّاء بين مجموعة زين وأفراد قوتها العاملة، من خلال إجراء دراسة مسحية سنوية حول مدى انخراط الموظفين، والتعهد بمعالجة الفجوة القائمة بين فئة الإناث والذكور في شغل الوظائف القيادية التنفيذية، سواء في داخل الشركة أو في صناعة الاتصالات على مستوى المنطقة.

وإذ ذكرت المجموعة أن تقريرها الثاني للاستدامة يصف هذا العام وبوضوح التزامها الكامل إزاء موظفيها، فإنه كشف التزامها المتزايد إزاء السعي باستمرار إلى تقليص الانبعاثات الكربونية، واهتمامها المتنامي تجاه المبادرات البيئية المتنوعة، والخاصة بقضايا نشر الوعي والتثقيف البيئي.

خطوات جديدة

وقال رئيس مجلس إدارة مجموعة زين، أسعد احمد البنوان، في رسالة وجّهها بمناسبة هذا التقرير «إن إدراكنا المتزايد بضرورة المساهمة في تزويد مجتمعاتنا بالأدوات اللازمة لتحقيق التنمية المستدامة، وعلمنا بتنامي معيار عنصري الشفافية والمساءلة في قياس اتجاهات والتزامات المؤسسات في هذا التحدي، فإننا سعينا إلى إلزام أنفسنا بتبني نموذج عمل أكثر استدامة مع شعوب منطقة عملياتنا». وأضاف البنوان بقوله «إذا كان نجاح أعمالنا في مجالات الاستدامة يعتمد على قدرة تعاطينا مع التطورات والتغيرات، فإننا بلا شك قد استطعنا أن نضع أنفسنا كرواد إقليميين في هذا المجال، ليس فقط من خلال منتجاتنا وخدماتنا الأساسية المبتكرة، إنما بانتهاج الحوكمة الفاعلة وزيادة فعالية مساهمتنا الاجتماعية».

وأفاد البنوان بأن المجموعة حرصت عند إعداد هذا التقرير على تسليط الضوء على المساحة الكبيرة التي تحتلها مشاريع الاستدامة في خططنا الاستراتيجية، مبينا أن «زين» حريصة على إبراز أنها ما زالت مستمرة في التعامل بشغف مع هذه التحديات، وأنها تتولى وبنجاح الطليعة في تفاعلاتها مع مجتمعاتها، وذلك أمام مساهميها وكل الأطراف المنتسبة إليها ذات الصلة.

● اسعد البنوان

● سكوت جيجينهايمر

البنوان: مشاريع الاستدامة تحتل مساحة كبيرة في خططنا الاستراتيجية

جيجنهايمر: تحديد معايير أكثر شفافية حول الاستدامة تمنحنا مزيداً من التفوق والريادة

وتابع بقوله «بصفتنا رواد الاتصالات المتنقلة في منطقة الشرق الأوسط، فقد كان من اللازم علينا إيجاد وسائل مبتكرة لتضمين منتجاتنا وخدماتنا وإتاحة الوصول الآمن والسهل إلى التقنية لغرض مواجهة التحديات الشاقة التي تواجه مجتمعاتنا، وعليه، فإننا نلتزم بشكل راسخ بإيجاد وسائل فعّالة تزيد من قدرات الأجيال القادمة».

وإذ بين البنوان أن الهدف كان وما زال تزويد هذه الأجيال بالوسائل والأدوات المطلوبة لجعلهم مواطنين منتجين ومكافحين، فقد أبرز بقوله «سنظل نسعى باستمرار إلى توسيع تغطيتنا إلى المناطق التي لا تزال خارج تغطية الشبكة، حيث سيمكننا ذلك من تحقيق التنمية الاقتصادية والاجتماعية».

وبين بقوله «لقد اتخذنا خطوات لتشجيع إطلاق عمليات أكثر صداقةً مع البيئة، وذلك من خلال توظيف حلول للطاقة أكثر كفاءةً في استهلاك الوقود حيثما أمكن، هذا بالإضافة إلى نجاحنا خلال عام 2012 في تحقيق العديد من الأهداف الرئيسية التي ستؤثر إيجاباً على مساهمينا وكل منتسبينا».

ومضى في قوله «من خلال شراكتنا الاستراتيجية مع شركة ipass العالمية، استطعنا ان نوفر مساحة اتصال أوسع من الخدمات، كما ساعدنا الإطلاق الناجح لتقنية شبكة الجيل الرابع (LTE) في المملكة العربية السعودية والكويت ومملكة البحرين على تعزيز مكانتنا السوقية المتفوقة».

الاستفادة المتبادلة

ومن ناحيته، قال الرئيس التنفيذي في مجموعة زين، سكوت جيجنهايمر، في تعليقه على إصدار التقرير الثاني للاستدامة «إننا ندرك أن تحقيق استدامة أكبر هو عملية متواصلة تعود بالفائدة المحتملة على كل من مؤسستنا ومساهميها والجهات ذات الصلة».

وأضاف جيجنهايمر قائلا «يعتبر هذا التقرير بمنزلة إثبات للإستراتيجية الكلية لمجموعة زين لدعوة مساهمينا للمشاركة بشكل مستمر، سواء كانوا من حاملي الأسهم أو العملاء أو الموظفين أو السلطات الحكومية أو وسائل الإعلام أو من المجتمع الأوسع، على نحو يعود بالفائدة المتبادلة على الجميع في النهاية».

وبين بقوله «نؤمن في مجموعة زين بأن تحديد معيار إقليمي وصناعي جديد من أجل تقديم تقارير أكثر شفافية حول إنجازاتنا وتحدياتنا في ما يتعلق بالاستدامة، يمنحنا مكانةً أقوى تدفعنا نحو النجاح، ولكن الأهم من ذلك هو أنها سوف تقود إلى معايير أعلى تسعى زين إلى تحقيقها».

وأوضح «نعمل على توسيع إيصال خدمات الاتصالات إلى الشرائح الريفية والمهمشة في الدول التي نعمل فيها، حيث سيساهم ذلك في تطويرها من خلال تضييق الانقسام الرقمي الذي يحقق النمو بدوره».

وتابع «كما تتيح الصفة الديموغرافية الشابة للمنطقة التي نعيش فيها فرصةً فريدةً من نوعها لتمكين الشباب من الوصول إلى المعلومات والتشارك بالأفكار، وقد حرصنا على إنشاء مراكز التدريب على صيانة أجهزة الجوال ورعاية المسابقات الطلابية المتعلقة بالتكنولوجيا وبرامج المنح الدراسية المتعددة وبوابات التعلم الالكتروني كخطوة لتحقيق هذا الهدف».

● غلاف تقرير الاستدامة الثاني

وإذ كشف جيجنهايمر أن ارضاء العميل هو أقصى أولويات «زين»، وفي مقدمة اهتماماتها، فقد بين في ذات الوقت ان المجموعة تبنت العديد من التوظيفات التقنية وتحديثات الشبكة عبر كل أسواقها لتحقيق هذا الهدف، وما يؤكده ذلك تقديم تقنية الجيل الرابع (LTE) في كل أنحاء الكويت بعد إطلاق «زين» السعودية مسبقاً لتقنية الجيل الرابع (LTE) بكل نجاح، مع تحديث شبكات الجيل الثاني والجيل الثالث في جميع العمليات الأخرى.

وعن المشاريع البيئية التي تناولها التقرير، والتي كشفت مساعي «زين» في فتح قضايا وتحديات هذا الملف قال «لقد تعهدت زين، وبشكل تدريجي بتنفيذ سياسات أكثر كفاءة وصديقة للبيئة في عملياتها التشغيلية، حيث قامت بتوظيف 8 حلول لبطارية هجينة و9 حلول للطاقة الشمسية الهجينة في كل من الكويت والأردن والمملكة العربية السعودية والسودان وجنوب السودان».

وكشف جيجنهايمر أن مجموعة زين وضعت هدفين طموحين لخفض الانبعاثات بحلول عام 2020 وفق نسب تتراوح بين 5 و10%، وذلك من خلال التزامها في مواصلة تبني سلسلة من المبادرات المسؤولة، وتكثيف التعاون مع كل الجهات ذات الصلة بمجالات عملياتها.

مع المستشفيات الخاصة

«التراخيص الصحية» و«الطوارئ الطبية» تناقشان خطة الطوارئ

● صورة جماعية للمشاركين في الاجتماع

عقدت إدارتا التراخيص الصحية والطوارئ الطبية في وزارة الصحة اجتماعاً في مستشفى السلام الدولي مع ممثلي المستشفيات والمراكز الطبية الأهلية ضمن اجتماعات الادارة الطبية لمناقشة خطة الطوارئ الطبية في ضوء المتغيرات الإقليمية الجارية.

وفي تصريح له بهذه المناسبة، قال الرئيس التنفيذي لشركة مستشفى السلام الدولي الدكتور طارق المخيزيم «إنه لمن دواعي فخرنا أن تحتضن «السلام الدولي» اجتماعا مهما في ضوء الأحداث التي تشهدها المنطقة والتي تحتاج منا الى أن نكون على أهبة الاستعداد لأي طارئ، وقد قدمت وزارة الصحة خطتها للطوارئ بحضور المعنيين في جميع المستشفيات الخاصة والمراكز الطبية، واطمأنت إلى استعدادات القطاع الصحي الخاص لمجابهة أي حدث طارئ تحت مظلة وتعاون وزارة الصحة».

وأوضح المخيزيم أن الاجتماع بحث بشكل تفصيلي استعدادات المستشفيات الخاصة، والخطط والتدريبات التجريبية التي تنفذها للوقوف على مدى جاهزيتها تجاه أي طارئ محتمل، مثنيا على دعم وزارة الصحة لخطط الطوارئ التي تتبعها المستشفيات الخاصة.

وقال المخيزيم إن الهدف من وضع خطة للطوارئ الصحية هو التأكد من توافر الإمكانات الصحية لدى المستشفيات العامة والخاصة داخل الكويت للتحكم والتقليل من الآثار المترتبة على حدوث أي كارثة وتنظيم طريقة علاج الإصابات الناجمة عنها بسرعة وكفاءة وذلك بوضع خطة تفصيلية للاستجابة السريعة والمناسبة لحجم الكارثة ونوعها وتحديد مسؤولية المستشفيات الموجودة داخل الدولة، مشيرا إلى أن «السلام الدولي» كمؤسسة طبية كبيرة لديها امكانات التعامل مع مثل تلك الحالات من خلال ما يتوافر لديها من سيارات إسعاف مجهزة وفقا لأحدث التكنولوجيا العالمية، والتي ترسل بيانات المريض الذي تنقله إلى المستشفى قبل وصوله إليها، أما من جهة الأمن والسلامة فإن المستشفى يحرص على تنفيذ تمرين سنوي بالتعاون مع الدفاع المدني، لافتا إلى أن التعاون بين المستشفيات الخاصة ووزارة الصحة سيكون على أعلى مستوى من التكامل والتنسيق بما يعزز الثقة في قدرات القطاع الصحي في الكويت على مواجهة الكوارث والطوارئ.

من جهته، أشاد مدير مستشفى السلام الدولي الدكتور أيمن المطوع بجهود وزارة الصحة وتعاونها مع مستشفيات القطاع الأهلي في شتى المجالات، لا سيما المجالات الحيوية مثل خطط الطوارئ والإجراءات المرتبطة بها، مشيرا إلى ان المستشفيات الخاصة يمتلك كل منها خطة طوارئ قائمة بذاتها، وفي «السلام الدولي» يقوم المسؤولون بمراجعة تلك الخطة بشكل دوري وإعادة النظر فيها كل فترة لتتواءم مع الظروف المستجدة، كما يتم إجراء التمارين اللازمة للتحقق من جهوزيتها بين فترة وأخرى.

وتابع «لقد تم خلال الاجتماع الاطمئنان إلى مخزون الأدوية المتوافرة في المستشفيات الخاصة وآليات الربط مع مستشفيات «الصحة» لتأمين الخدمات اللازمة التي يحتاج اليها المريض والمراجع في أوقات الطوارئ، مشيرا إلى ان التنسيق عالي المستوى بين الوزارة وجميع المستشفيات الأهلية داخل الدولة لتأمين أعلى درجة من الكفاءة والجهوزية إذا ما حدث طارئ وتم تنفيذ الخطة.

«الأهلي» يقدم أول حساب بفائدة يومية للعميل

اعلن البنك الأهلي الكويتي عن تقديمه أول حساب من نوعه في الكويت بفائدة يتم إيداعها يومياً في حساب العميل، حيث يتيح للعميل الاستفادة من توفير الأموال والحصول على فائدة بشكل يومي.

عن الحساب قال ستيوارت لوكي مدير عام إدارة الخدمات المصرفية للأفراد: «ان البنك الأهلي الكويتي سباق في تقديم كل ما هو جديد لعملائه ويسعى إلى تحقيق كل احتياجاتهم بصورة ترقى لتطلعاتهم، حيث نقدم حسابا فريدا من نوعه والأول على مستوى الكويت بفائدة يومية تودع في الحساب مباشرة، حيث يتم احتساب الفائدة بناءً على الرصيد المتوافر يومياً، مما يعني ان للعميل الحق في سحب المبالغ وإيداعها بكل حرية دون الالتزام بمدة محددة، والحصول على نسبة فائدة أعلى كلما زاد المبلغ المتوافر في الحساب». و أضاف: «يمكن لعملائنا فتح الحساب بمبلغ 100 دينار أو ما يعادله بالدولار الأميركي، الجنيه الاسترليني أو اليورو».

«الخليج» يعلن الفائزين برحلة إلى ديزني لاند

أعلن بنك الخليج عن أسماء الفائزين بجوائز الحملة الترويجية الصيفية لعملائه من حاملي بطاقات ماستركارد الائتمانية وبطاقات السحب الآلي. والتي تتضمن تذاكر الطيران والإقامة لشخصين لمدة ثلاث ليال.

وقد فاز بحزمة السفر كل من: فيجينس بول كانياتو، هيفاء محمد عبدالعزيز محمد البدر، محسن إرشاد سيد إرشاد علي، فراس فؤاد الصالح، محمد علي عبدالله البحراني، بشار محمد علي الشواف، كريم طبّاع عبدالله الظفيري. وربح 250000 نقطة من برنامج «مكافآت الخليج» كل من: عبدالرزاق مالك محمد حسن، دومارجو لوغاناتان، فراس عبدالقادر عباس الصالح.

وربح 100000 نقطة من برنامج مكافآت الخليج كل من: فالح نوير فالح الهاجري، نجيب أحمد عبدالله أحمد، حبيب عبدالرزاق أحمد العبدالرزاق، عائشة محمد عبدالعزيز الهولي، طارق علي حسن كمشاد.

بمشاركة 5000 طالب وطالبة

«التجاري» يشارك في كرنفال المدرسة البريطانية

شارك البنك التجاري الكويتي في كرنفال المدرسة البريطانية بالكويت، الذي تم تنظيمه خلال هذا الأسبوع. وكان الهدف من المهرجان هو الترحيب بالطلبة والطالبات الجدد بالمدرسة وتعريفهم بالخدمات التي تقدم للطلبة والطالبات من قبل جهات متعددة بالكويت. وقد حضر الكرنفال حوالي 5000 طالب وطالبة وذويهم من أكثر من 70 جنسية مختلفة، حيث استمتعوا بالألعاب المختلفة، وفازوا بجوائز خلال السحوبات التي صاحبت الكرنفال، بالإضافة إلى مشاهدة العروض الموسيقية والتمثيلية.

● جناح «التجاري» في المدرسة البريطانية

وبهذه المناسبة، أقام البنك جناحاً خاصاً به بالمدرسة البريطانية لتعريف الطلبة وذويهم بالخدمات والمنتجات التي يقدمها البنك. وقد تواجد بالجناح موظفون من إدارة التسويق والمبيعات قاموا بإطلاع الطلبة والطالبات على الحسابات والخدمات المقدمة من قبل البنك، وبالأخص حسابي الأول المعد خصيصاً للأطفال وحساب النجمة الذي يمنح جوائز قيمة لأصحابه. وقام موظفو البنك بشرح مزايا حسابي الأول للحضور، وهو حساب توفير يستهدف الأطفال حتى 14 عاما، ويقدم خصومات خاصة لدى مجموعة مختارة من المحلات والأماكن الخاصة بالأطفال، وكذلك يوفر الحساب مجموعة من الأنشطة الترفيهية والتعليمية خلال العام، بالإضافة إلى الهدايا الرائعة التي يتم الحصول عليها عند فتح الحساب.

لإنجازاتهم وعملهم الدؤوب

IBC تكرِّم فريق تسويق ومبيعات GPACK

كرم الرئيس التنفيذي لمجموعة شركات IBC ماهر غضنفر فريق التسويق والمبيعات للشركة وذلك لما حققه من انجازات في المبيعات، حيث فاقت النسبة المخطط والمرسوم لها بحوالي 17 % وفق التقارير الاولية.

● ماهر غضنفر مع المكرّمين

وخلال تكريمه لفريق العمل أوضح غضنفر ان العلامة التجارية IBC وGPACK تعتبر من اقوى واشهر العلامات التجارية في عالم القرطاسية والادوات المكتبية، اضافة الى مجموعات الشنط وغيرها. واضاف قائلا ان معظم عملاء GPACK حققوا زيادة ملحوظة في المبيعات وقد تجاوزت عند البعض نسبة 30 % وهذا ما يؤكد ثقة المستهلك واقباله على منتجات GPACK وأكد ان احد الاسباب الرئيسية لنجاح المنتج هو الجودة والحفاظ عليها ومواكبة ما توصلت اليه احدث التقنيات في صناعة المنتج نفسه.

واثنى على جهود فريق المبيعات وعلى عملهم المتواصل لترسيخ العلامات IBC وGPACK في اسواق دولة الكويت، كفريق متكامل ومتعاون.

KAMCO كامكو

نشرة كامكو اليومية لمؤشرات سوق الكويت للاوراق المالية

إعداد إدارة بحوث الاستثمار في شركة مشاريع الكويت الاستثمارية لإدارة الأصول

١٨ سبتمبر ٢٠١٣

مؤشرات السوق والقيمة الرأسمالية		القيمة	أداء المؤشرات: اليومي (نقطة)	اليومي (%)	الشهري (%)	من بداية العام (%)
مؤشر كامكو الوزني للعائد الكلي	▲	2,834.17	5.705	0.20%	1.46%	6.84%
مؤشر السوق السعري	▲	7,809.86	88.87	1.15%	2.32%	31.61%
مؤشر السوق الوزني	▲	460.02	1.33	0.29%	1.92%	10.14%
مؤشر الكويت 15	▲	1,084.66	1.69	0.16%	3.34%	7.49%
القيمة السوقية (مليون د.ك)	▲	31,470.72	90.72	0.29%	3.11%	8.23%

مؤشرات التذبذب	منذ يناير 2012
مؤشر كامكو الوزني للعائد الكلي	5.2%
مؤشر السوق السعري	9.5%
مؤشر السوق الوزني	7.6%

مؤشرات التداول	القيمة	التغير اليومي %	المتوسط اليومي 2013	المتوسط اليومي 2012
الكمية المتداولة (مليون سهم)	631.83	(17.4%)	587.3	325.3
القيمة المتداولة (مليون د.ك.)	48.15	(20.1%)	50.8	28.5
عدد الصفقات	11,645	(19.8%)	9,538	4,466

18 سبتمبر 2013 — أداء قطاعات سوق الكويت للاوراق المالية

القطاعات	التغيير اليومي	القيمة السوقية مليون د.ك	من بداية الشهر	التغيير اليومي	من بداية العام
سوق الكويت للأوراق المالية	▲	31,471	3.11%	0.29%	8.2%
النفط والغاز	▲	401.2	4.31%	0.74%	18.8%
مواد أساسية	▼	673.9	(0.41%)	(0.23%)	14.2%
صناعية	▲	2,862.4	1.63%	0.60%	11.0%
سلع إستهلاكية	▲	1,040.4	1.28%	0.11%	32.6%
رعاية صحية	▲	208.9	(0.92%)	1.31%	16.8%
خدمات إستهلاكية	▲	1,003.5	(2.55%)	3.11%	25.5%
إتصالات	▲	4,036.0	1.49%	0.02%	(12.0%)
بنوك	▼	14,911.3	5.18%	(0.12%)	8.8%
التأمين	▲	341.0	(3.42%)	0.43%	4.9%
العقار	▲	2,676.1	0.83%	0.80%	16.7%
خدمات مالية	▲	3,245.8	3.30%	1.02%	14.2%
تكنولوجيا	▲	70.3	(2.77%)	0.84%	24.4%

أداء مؤشر كامكو الوزنى للعائد الكلى مقابل الكمية المتداولة

الشركة		السعر: إقفال (د.ك) 18 سبتمبر 13	التغير (فلس)	نسبة التغير من بداية العام *	القيمة المتداولة (ألف د.ك)	الكمية المتداولة (ألف سهم)	عدد الصفقات	العائد الجاري	مضاعف السعر إلى الربحية	مضاعف السعر إلى القيمة الدفترية	القيمة الرأسمالية (مليون د.ك)	أعلى إقفال خلال 52 اسبوع (د.ك)	ادنى إقفال خلال 52 اسبوع (د.ك)	معدل التداول اليومي من بداية العام # (ألف سهم)
وطني	=	0.910	0	2.7%	1,524	1,674	50	3.1%	13.62	1.76	4,159.8	1.000	0.890	1,639
خليج ب	=	0.400	0	0.1%	161	403	13	0.0%	35.16	2.40	1,105.9	0.445	0.385	1,293
تجاري	=	0.700	0	-1.4%	0	0	0	0.0%	NM	1.60	890.4	0.790	0.640	1,814
اهلي	=	0.490	0	-5.3%	1	1	1	1.1%	30.87	1.53	793.4	0.650	0.450	332
المتحد	=	0.720	0	-0.2%	5	6	5	2.0%	23.70	3.41	937.1	0.910	0.690	147
الدولي	▲	0.315	5	9.2%	136	431	8	2.0%	24.39	1.53	326.8	0.330	0.250	1,204
برقان	=	0.580	0	17.1%	353	609	16	1.6%	17.52	1.85	940.9	0.650	0.500	824
بيتك	=	0.800	0	32.3%	3,745	4,682	94	0.9%	33.84	2.27	3,066.8	0.860	0.630	2,930
بنك بوبيان	▼	0.610	-10	0.1%	67	108	28	0.0%	NM	4.35	1,119.7	0.690	0.600	221
بنك وربة	▼	0.325	-5	8.3%	2,471	7,624	2910	0.0%	NM	3.40	325.0	0.425	0.300	13,872
أهلي متحد	=	0.194	0	34.4%	49	252	6	5.5%	6.75	1.33	1,066.1	0.200	0.150	1,573
الإثمار	=	0.064	0	36.2%	336	5,288	130	0.0%	NM	0.99	179.5	0.084	0.043	22,134
البنوك					8,847	21,079	3,261	1.8%	20.69	1.97	14,911.3			47,981
بحرية	=	0.174	0	0.9%	0	0	0	2.7%	16.67	0.85	38.0	0.210	0.136	15
ايكاروس	▲	0.148	2	2.6%	53	360	19	8.1%	14.61	0.78	111.0	0.170	0.136	531
بترولية	=	0.370	0	14.3%	0	0	0	7.7%	10.05	0.72	56.3	0.400	0.320	15
نابسكو	=	0.540	0	58.3%	0	0	0	5.3%	11.37	2.00	31.1	0.560	0.340	22
بيت الطاقة	=	0.108	0	47.9%	10	95	19	0.0%	NM	1.32	81.0	0.148	0.070	520
بتروجلف	▲	0.130	6	135.3%	1,451	11,094	267	0.0%	22.32	1.05	31.3	0.174	0.045	5,776
آبار	=	0.250	0	31.6%	0	0	0	0.0%	26.26	0.94	52.4	0.305	0.128	46
النفط والغاز					1,514	11,549	305	4.0%	19.87	0.94	401.2			6,926
انابيب	=	0.096	0	-14.3%	0	0	0	0.0%	NM	1.59	21.6	0.126	0.095	380
سكب ك	▼	0.365	-10	21.3%	4	10	4	1.3%	NM	1.10	56.2	0.500	0.265	129
بوبيان ب	=	0.630	0	16.4%	26	41	6	7.1%	11.66	1.10	305.6	0.720	0.530	255
الكوت	=	0.550	0	26.9%	0	0	0	7.3%	10.50	1.93	48.5	0.630	0.465	5
القرين	=	0.220	0	29.2%	41	184	26	4.5%	10.70	0.85	242.0	0.226	0.178	601
مواد أساسية					70	235	36	5.5%	14.81	1.03	673.9			1,371
اسمنت	▲	0.370	5	-6.6%	11	30	3	3.6%	17.33	1.61	254.8	0.445	0.320	56
تبريد	▲	0.310	10	30.3%	0	1	1	0.0%	10.67	1.55	27.7	0.315	0.200	76
كابلات	=	1.020	0	-17.1%	18	18	9	2.5%	42.05	1.37	214.1	1.300	0.950	86
سفن	▼	0.154	-2	-6.1%	49	318	21	0.0%	24.76	0.78	25.2	0.182	0.136	196
بورتلاند	=	1.200	0	23.1%	111	93	9	6.7%	13.33	1.62	109.1	1.220	0.880	120
ورقية	▼	0.246	-2	42.2%	1	3	1	4.0%	14.97	0.94	15.1	0.255	0.174	128
معادن	▲	0.114	2	0.0%	108	949	1	0.0%	NM	0.55	9.4	0.152	0.098	121
أسيكو	=	0.310	0	38.0%	0	0	0	2.4%	22.10	0.94	77.1	0.360	0.214	93
خليج زجاج	=	0.680	0	8.4%	1	2	1	6.3%	12.52	2.09	28.8	0.950	0.570	17
الهلال	=	0.182	0	13.2%	0	0	0	8.2%	31.13	0.79	12.7	0.265	0.146	4
التغليف	=	0.470	0	96.0%	0	0	0	4.3%	11.64	1.49	19.9	0.475	0.236	34
البناء	=	0.248	0	38.2%	0	0	0	1.9%	18.27	1.52	7.5	0.255	0.174	0
الوطنية للبناء	▲	0.270	10	-19.4%	4	15	3	4.4%	23.25	1.13	93.4	0.375	0.246	16
المعدات	▲	0.275	5	105.2%	283	1,035	27	0.0%	48.71	2.51	37.5	0.435	0.110	3,044
إستهلاكية	=	0.120	0	17.6%	0	0	0	0.0%	NM	1.51	10.8	0.162	0.102	0
الجبس	=	0.180	0	46.2%	0	0	0	5.5%	43.28	1.17	5.4	0.186	0.128	1
صلبوخ	▲	0.122	4	64.9%	21	179	14	0.0%	NM	1.36	12.8	0.162	0.057	2,933
أجيليتي	=	0.700	0	50.4%	183	265	22	3.9%	20.52	0.86	769.4	0.780	0.465	1,708
تعليمية	▲	0.156	10	69.6%	43	274	6	1.9%	22.71	1.27	38.3	0.156	0.084	26
تنظيف	▲	0.144	2	10.8%	83	581	15	0.0%	9.58	0.85	31.1	0.160	0.110	277
سيتي جروب	=	0.400	0	-13.0%	0	0	1	8.8%	12.06	1.88	45.2	0.580	0.325	1
الرابطة	=	0.108	0	22.7%	51	479	15	0.0%	NM	0.58	28.5	0.150	0.085	2,687
المعامل	▲	0.400	10	45.9%	1	3	7	2.3%	16.53	1.50	27.8	0.445	0.255	113
هيومن سوفت	=	0.240	0	-13.6%	0	0	0	0.0%	10.45	1.10	27.4	0.295	0.230	1
نفائس	▲	0.099	5	12.5%	3	30	6	0.0%	12.08	0.81	41.7	0.108	0.073	91
صفوان	=	0.680	0	42.0%	0	0	0	4.3%	13.83	2.79	34.0	0.680	0.430	2
امتيازات	=	0.090	0	5.9%	0	0	0	0.0%	NM	0.98	2.9	0.150	0.072	48
ميادين	▲	0.029	1	75.8%	2,757	96,403	676	0.0%	NM	0.86	29.0	0.047	0.016	44,047
المشتركة	▲	1.240	20	-6.0%	105	85	4	5.4%	13.98	3.04	138.4	1.500	1.180	17
مشرف	▲	0.126	6	59.5%	193	1,571	62	0.0%	15.74	0.84	25.2	0.170	0.069	3,011
يوباك	=	0.800	0	71.9%	0	0	0	23.5%	8.80	1.74	66.0	0.950	0.500	13
ألافكو	▲	0.285	5	-18.3%	210	749	32	1.8%	10.81	1.27	222.2	0.370	0.270	542
مبرد	▲	0.072	1	9.8%	228	3,179	87	0.0%	NM	0.70	11.8	0.108	0.047	2,142
لوجستيك	=	0.270	0	13.3%	19	71	4	6.7%	8.69	1.49	90.2	0.350	0.242	591
شارقة ا	▼	0.095	-1	43.3%	153	1,604	41	4.1%	27.70	0.52	52.5	0.116	0.063	1,843
اسمنت خليج	=	0.108	0	39.8%	394	3,658	48	3.5%	NM	0.94	88.7	0.130	0.073	4,036
قيوين ا	▼	0.092	-1	66.6%	56	608	17	5.0%	33.94	0.84	33.4	0.120	0.055	3,493
فجيرة ا	=	0.100	0	11.1%	41	415	17	0.0%	15.23	0.49	35.6	0.126	0.082	2,017
اسمنت ابيض	▼	0.132	-10	43.1%	14	106	5	5.8%	19.78	1.01	61.6	0.144	0.095	176
صناعية					5,143	112,722	1,155	3.9%	20.05	1.09	2,862.4			73,805
مسالخ ك	=	0.265	0	27.4%	0	0	0	8.4%	9.92	1.91	8.2	0.265	0.204	6
وطنية للمسالخ	=	0.132	0	-1.4%	0	0	0	9.1%	11.97	1.05	3.8	0.172	0.130	1
النخيل	▲	0.140	10	56.3%	0	3	2	7.1%	14.69	0.85	7.3	0.170	0.096	7
مواشي	=	0.228	0	40.7%	2	11	3	0.0%	NM	1.30	49.4	0.242	0.152	62
دانة	▲	0.106	2	53.6%	320	3,054	64	0.0%	NM	0.78	30.6	0.146	0.060	6,486
دواجن	=	0.142	0	22.5%	0	0	0	3.4%	7.86	1.00	16.4	0.164	0.100	231
اغذية	=	2.300	0	35.9%	0	0	0	2.7%	20.02	3.16	924.6	2.400	1.480	80
سلع إستهلاكية					323	3,068	69	2.6%	27.70	2.58	1,040.4			6,873
المواساة	▲	0.170	10	20.0%	1	8	1	5.9%	7.51	0.87	16.5	0.206	0.150	16
التقدم	=	0.850	0	33.1%	0	0	0	1.8%	30.59	3.34	127.5	0.850	0.405	117
ياكو	▲	0.375	10	-0.3%	43	115	7	2.5%	13.59	1.91	65.0	0.550	0.355	68
رعاية صحية					44	123	8	2.3%	18.76	2.30	208.9			201
سينما	▲	1.020	20	18.6%	0	0	2	4.5%	18.10	2.07	103.1	1.060	0.780	9
فنادق	▼	0.156	-10	-23.5%	53	343	7	0.0%	18.39	1.47	9.0	0.204	0.132	2
م.سلطان	▲	0.102	2	0.0%	235	2,332	62	0.0%	NM	1.50	59.0	0.130	0.092	1,231
ك تلفزيوني	▲	0.100	3	277.4%	0	1	2	0.0%	NM	2.83	3.0	0.120	0.023	27
إياس	=	0.216	0	-4.4%	0	0	0	11.6%	7.26	1.06	23.8	0.240	0.216	1
ايفا فنادق	▲	0.620	50	40.9%	1	1	5	0.0%	28.24	5.02	281.4	0.740	0.255	20
أولى وقود	▲	0.212	8	-7.8%	28	132	36	0.0%	18.94	1.54	73.4	0.285	0.200	97
منتزهات	▲	0.069	4	38.0%	282	4,207	80	0.0%	23.29	0.80	12.9	0.074	0.038	1,432
الجزيرة	=	0.530	0	65.6%	13	25	3	0.0%	13.65	3.56	222.6	0.540	0.305	1,006
السور	=	0.194	0	-3.3%	97	495	58	2.4%	17.17	1.48	71.2	0.280	0.184	138
فيوتشر كيد	=	0.122	0	6.7%	0	0	0	4.9%	17.85	0.69	14.2	0.144	0.078	188
النوادي	=	0.114	0	6.4%	0	1	1	0.0%	10.84	0.90	17.1	0.140	0.102	47
الراي	▲	0.120	6	21.2%	19	165	10	0.0%	9.57	0.93	28.0	0.150	0.097	373
زيما	=	0.164	0	124.7%	0	0	0	0.0%	NM	1.48	16.4	0.164	0.049	0
الغذائية	=	0.295	0	22.0%	0	0	0	1.7%	35.38	1.83	9.8	0.310	0.174	0
كوت فود	=	0.800	0	40.7%	4	5	1	3.7%	12.98	1.83	58.5	0.840	0.500	7
خدمات إستهلاكية					731	7,707	267	1.2%	18.79	2.15	1,003.5			4,578
زين	=	0.700	0	-3.8%	1,562	2,231	74	6.4%	12.97	1.79	3,025.0	0.850	0.640	1,686
اتصالات	=	1.920	0	-12.6%	12	6	6	6.5%	14.52	1.26	967.7	2.600	1.920	12
هيتس تليكوم	▲	0.060	1	3.4%	43	715	20	0.0%	NM	0.61	43.3	0.088	0.047	7,141
إتصالات					1,617	2,953	100	6.4%	13.74	1.59	4,036.0			8,839
كويت ت	=	0.270	0	7.4%	0	0	0	7.1%	12.84	1.10	52.4	0.325	0.250	12
خليج ت	=	0.550	0	10.6%	0	0	0	4.5%	11.04	1.38	102.9	0.620	0.500	2
اهلية ت	▲	0.490	5	-3.1%	10	20	2	4.7%	10.31	1.09	98.0	0.560	0.395	41
وربة	▲	0.124	2	17.3%	2	16	9	4.0%	25.40	0.44	21.4	0.142	0.106	106
الاعادة	=	0.148	0	13.3%	0	0	0	0.0%	7.84	0.55	22.2	0.170	0.110	0
أولى تكافل	=	0.120	0	84.6%	0	0	0	0.0%	12.24	1.26	12.0	0.130	0.055	0
وثاق	▲	0.061	1	45.2%	11	182	13	0.0%	NM	0.62	6.7	0.100	0.029	1,011
ب ك تأمين	=	0.355	0	0.0%	0	0	0	2.4%	21.15	1.12	25.4	0.355	0.355	0
التأمين					23	218	24	4.23%	11.84	0.99	341.0			1,171
صكوك	=	0.120	0	30.4%	196	1,633	72	0.0%	10.67	1.11	64.6	0.176	0.036	14,509
عقارات ك	▲	0.085	3	73.5%	1,289	15,264	214	0.0%	36.52	0.68	77.1	0.097	0.047	7,872
متحدة	=	0.112	0	6.7%	178	1,602	50	0.0%	14.33	0.64	133.1	0.138	0.100	1,275
وطنية	▲	0.164	4	37.0%	339	2,122	65	0.0%	16.40	0.82	140.2	0.204	0.112	2,201
صالحية	=	0.335	0	-5.4%	0	0	0	4.3%	20.25	1.30	171.8	0.375	0.300	57
لؤلؤة	▲	0.059	2	100.0%	25	433	17	0.0%	NM	1.83	5.9	0.076	0.026	536
تمدين ع	▲	0.202	2	-3.7%	93	462	22	3.9%	16.27	0.74	75.4	0.228	0.196	115
اجيال	▲	0.234	2	46.3%	0	1	1	0.0%	25.59	0.35	41.3	0.265	0.122	155
المصالح ع	▲	0.092	3	4.5%	3	29	7	0.0%	NM	0.50	21.7	0.110	0.077	172
ع عقارية	▲	0.067	1	88.7%	358	5,387	87	0.0%	22.90	0.49	34.2	0.110	0.031	10,858
الاتحاد ع	=	0.126	0	33.0%	0	0	0	5.1%	9.07	0.78	25.3	0.140	0.099	9
الإنماء	=	0.093	0	10.7%	36	390	13	0.0%	18.42	0.75	41.9	0.116	0.080	1,396
المباني	=	1.120	0	6.2%	76	68	6	1.6%	18.71	3.78	788.0	1.280	1.060	319
إنجازات	=	0.099	0	20.7%	82	840	26	0.0%	13.92	0.65	34.2	0.116	0.051	4,285
المستثمرون	▲	0.033	2.5	103.1%	2,464	77,106	563	0.0%	NM	1.12	34.8	0.043	0.014	50,931
المنتجعات	▲	0.085	5	123.7%	3,277	39,300	301	0.0%	NM	1.03	13.1	0.087	0.031	6,065
التجارية	=	0.093	0	38.0%	52	555	21	5.0%	10.71	0.66	170.6	0.110	0.070	2,967
سنام	▼	0.075	-1	17.2%	102	1,344	42	0.0%	NM	0.82	9.2	0.112	0.050	3,612
أعيان ع	▲	0.108	4	56.1%	146	1,379	29	6.9%	16.58	0.60	42.8	0.122	0.071	1,393
عقار	=	0.108	0	14.9%	0	0	0	0.0%	10.64	1.06	25.3	0.108	0.058	1
العقارية	▼	0.054	-5	17.4%	10	190	17	0.0%	NM	0.46	7.7	0.082	0.029	278
مزايا	▲	0.114	4	56.2%	265	2,380	60	0.0%	NM	0.88	74.0	0.150	0.067	3,921
أدنك	▼	0.060	-1	118.2%	2,070	34,664	667	0.0%	NM	1.99	25.2	0.086	0.022	19,196
الثمار	=	0.092	0	-3.2%	0	0	0	0.0%	66.90	0.97	93.2	0.108	0.075	1,277
تجارة	=	0.063	0	55.6%	167	2,650	49	0.0%	NM	0.74	24.2	0.082	0.034	4,230
التعمير ك	▼	0.061	-2	37.1%	2	25	7	0.0%	21.34	0.58	14.6	0.082	0.037	839
أركان	=	0.130	0	54.4%	0	0	0	3.7%	12.47	1.10	29.6	0.138	0.081	111
أرجان	=	0.156	0	-6.3%	0	0	0	4.3%	11.01	0.60	41.3	0.176	0.136	39
أبيار	▲	0.055	4	44.7%	2,485	46,415	392	0.0%	NM	0.64	60.9	0.078	0.037	35,443
منشآت	▲	0.162	2	149.2%	304	1,903	55	0.0%	4.92	1.33	52.2	0.236	0.030	11,044
دبي الاولى	▼	0.120	-2	233.3%	432	3,594	123	0.0%	67.67	2.44	120.0	0.190	0.030	3,065
م الاعمال	▲	0.048	2.5	92.0%	655	14,041	163	0.0%	NM	0.75	37.7	0.073	0.016	15,045
ريم	=	0.112	0	17.0%	0	0	0	4.4%	13.13	0.73	11.7	0.160	0.100	0
مينا	▲	0.055	1	48.6%	29	524	18	0.0%	NM	0.71	10.8	0.073	0.032	1,259
المدن	=	0.224	0	43.6%	0	0	0	0.0%	NM	1.60	22.4	0.295	0.132	1,154
مراكز	▲	0.053	2	23.3%	2	36	7	0.0%	NM	0.30	6.1	0.073	0.032	211
رمال	▼	0.182	-2	-45.1%	20	109	6	0.0%	20.42	1.05	50.7	0.435	0.158	1,361
مشاعر	▲	0.242	10	0.8%	8	33	5	6.2%	9.41	0.97	43.4	0.285	0.224	243
العقار					15,163	254,479	3,105	1.6%	26.93	1.06	2,676.1			207,447
كويتية	▼	0.126	-2	26.0%	36	282	10	0.0%	14.40	0.61	69.5	0.144	0.095	749
تسهيلات	▼	0.285	-5	-10.4%	16	55	4	8.1%	10.59	0.95	153.0	0.345	0.280	163
ايفا	▲	0.074	5	70.1%	1,568	21,692	205	0.0%	NM	0.60	53.3	0.095	0.034	10,667
استثمارات	▲	0.160	2	21.2%	447	2,783	65	0.0%	40.91	0.76	140.2	0.188	0.106	2,110
مشاريع	=	0.550	0	53.5%	28	50	3	3.3%	24.61	1.40	771.9	0.570	0.370	1,012
ساحل	▲	0.064	1	66.2%	354	5,573	91	0.0%	NM	0.85	40.0	0.091	0.035	5,357
البيت	▼	0.122	-2	146.5%	1,115	9,110	244	0.0%	NM	1.49	83.0	0.144	0.044	5,032
ا صناعية	=	0.022	0	-22.8%	0	0	0	0.0%	NM	0.81	9.9	0.029	0.022	380
م الأوراق	=	0.108	0	-19.4%	0	0	0	0.0%	NM	0.50	27.6	0.146	0.104	338
د.للتمويل	▲	0.074	5	5.7%	175	2,406	81	0.0%	NM	0.53	59.4	0.096	0.054	1,805
المركز	▲	0.152	2	29.5%	13	87	5	3.6%	20.91	0.89	80.8	0.158	0.114	621
كميفك	=	0.059	0	51.3%	2	42	8	0.0%	NM	0.69	15.6	0.074	0.031	286
الامان	▲	0.098	5	81.5%	1,078	11,163	223	0.0%	NM	1.03	19.3	0.118	0.043	6,653
الاولى	▲	0.108	4	-12.9%	4	41	3	0.0%	70.67	0.75	70.3	0.150	0.095	1,256
المال	▼	0.057	-1	58.3%	394	6,773	152	0.0%	NM	0.76	30.1	0.072	0.034	3,993
الخليجي	=	0.053	0	24.7%	688	13,060	169	0.0%	NM	1.24	23.4	0.075	0.033	22,056
أعيان	▲	0.077	1	52.6%	21	280	8	0.0%	5.54	2.04	51.7	0.100	0.051	3,788
بيان	▲	0.102	3	195.7%	489	4,840	134	0.0%	NM	1.11	40.1	0.116	0.033	5,883
أصول	=	0.099	0	17.9%	0	0	0	0.0%	NM	0.94	18.7	0.124	0.062	70
كفيك	=	0.074	0	10.4%	74	1,002	3	0.0%	2.23	0.67	22.7	0.086	0.059	95
كامكو	▼	0.122	-4	-9.0%	1	6	1	0.0%	NM	0.97	32.1	0.180	0.096	41
وطنية د ق	=	0.077	0	54.0%	65	835	33	0.0%	NM	0.48	16.4	0.104	0.036	1,089
إسكان	=	0.034	0	4.7%	0	0	0	0.0%	NM	0.76	10.0	0.057	0.031	164
مدار	▲	0.059	1	63.9%	4	66	8	0.0%	NM	1.16	12.6	0.078	0.032	1,333
الديرة	▲	0.059	5	76.1%	1,438	24,864	269	0.0%	NM	1.35	43.9	0.073	0.025	8,189
السلام	▲	0.158	2	-36.1%	3	22	8	0.0%	17.23	1.18	39.8	0.280	0.146	1,344
اكتتاب	▲	0.069	1	-2.8%	182	2,711	89	0.0%	NM	0.70	15.8	0.108	0.054	4,598
قرين قابضة	▲	0.049	2.5	108.5%	373	7,736	145	0.0%	NM	1.47	14.5	0.069	0.018	3,785
المدينة	=	0.053	0	0.0%	0	0	0	0.0%	NM	0.45	21.6	0.070	0.045	3,318
نور	=	0.116	0	81.3%	327	2,781	119	0.0%	12.77	1.03	43.6	0.120	0.053	1,926
تمدين أ	=	0.176	0	9.5%	2	10	2	4.3%	9.64	0.57	54.9	0.200	0.146	236
صيرفة	=	0.164	0	-12.5%	2	13	2	9.9%	8.48	1.29	7.6	0.206	0.090	3
طيبة	=	0.086	0	59.3%	0	0	0	0.0%	9.00	0.71	15.5	0.094	0.040	46
السورية	▲	0.043	1	44.1%	65	1,558	49	0.0%	NM	0.67	12.8	0.064	0.025	4,279
استراتيجيا	=	0.094	0	27.0%	0	0	0	0.0%	NM	0.98	14.1	0.096	0.068	12
الصينية	▼	0.065	-1	18.2%	49	744	19	0.0%	NM	0.61	52.0	0.086	0.050	1,588
منافع	▼	0.064	-1	14.3%	9	150	3	0.0%	NM	0.74	12.9	0.072	0.050	427
المغاربية	▼	0.059	-1	34.1%	6	98	6	0.0%	NM	0.69	8.9	0.083	0.034	4,720
أموال	▲	0.050	2.5	39.4%	139	2,887	78	0.0%	NM	0.55	8.9	0.102	0.036	259
الامتياز	=	0.073	0	0.0%	0	0	0	9.5%	NM	0.39	82.8	NA	NA	0
منازل	▲	0.070	3	115.4%	933	13,754	262	0.0%	NM	1.75	50.1	0.086	0.026	21,921
صناعات	▲	0.265	10	23.8%	545	2,098	43	0.0%	41.39	0.87	343.2	0.310	0.194	3,765
ص متحدة	=	0.136	0	43.9%	30	220	8	3.4%	15.61	0.64	67.4	0.162	0.090	194
بوبيان د ق	▲	0.116	4	18.6%	1,212	10,592	193	0.0%	NM	0.86	34.8	0.144	0.048	4,886
اسواق	=	0.041	0	-1.2%	0	0	0	0.0%	NM	0.45	10.9	0.060	0.037	3,366
صفاة طاقة	▲	0.053	2	6.0%	800	15,353	170	0.0%	22.21	0.64	32.0	0.076	0.045	14,001
عربي قابضة	▲	0.186	2	77.8%	46	252	12	0.0%	37.22	1.24	26.5	0.186	0.100	409
الصفوة	=	0.013	0	0.0%	0	0	0	0.0%	NM	0.75	16.9	NA	NA	0
التخصيص	▲	0.080	1	-3.4%	57	719	21	7.5%	15.84	0.55	59.1	0.104	0.065	3,632
تحصيلات	▲	0.080	1	100.0%	1	10	9	0.0%	NM	0.92	13.2	0.090	0.033	104
جيران ق	=	0.085	0	14.3%	0	0	0	0.0%	10.46	0.46	12.2	0.100	0.079	115
القابضة م ك	▼	0.216	-2	-34.4%	3	14	3	3.3%	10.35	0.88	181.3	0.390	0.184	25
تمويل خليج	▲	0.035	0.5	23.5%	1,601	47,292	239	0.0%	25.79	0.65	76.4	0.060	0.030	67,836
إنوفست	=	0.074	0	32.1%	95	1,294	38	0.0%	NM	0.43	21.2	0.114	0.042	8,660
خدمات مالية					14,489	215,316	3,237	2.0%	NM	0.86	3,245.8			238,586
الأنظمة	▲	0.450	10	17.6%	0	0	1	11.1%	15.88	1.48	18.0	0.570	0.350	12
صافتك	=	0.077	0	22.2%	172	2,237	65	0.0%	32.34	0.84	30.8	0.110	0.054	675
المستقبل	=	0.146	0	82.2%	0	0	0	8.6%	21.68	0.81	11.8	0.170	0.086	250
حيات كوم	▲	0.104	2	33.3%	15	145	12	0.0%	NM	1.07	9.6	0.154	0.071	1,521
تكنولوجيا					187	2,382	78	4.3%	35.68	0.97	70.3			2,458
اجمالي السوق					48,152	631,830	11,645	2.7%	1.46	22.36	31,470.7			587,287

ملاحظة: مضاعف السعر للربحية محتسب على اساس صافي الارباح لفترة الـ 12 شهر المنتهية في 31 مارس 2013 والاسعار الحالية. مضاعف السعر للقيمة الدفترية محتسب على اساس حقوق المساهمين كما في 31 مارس 2013 والاسعار الحالية. العائد الجاري للأسهم محتسب على أساس التوزيعات النقدية لعام 2012 والأسعار الحالية. الشركات التي تختلف في سنواتها المالية يتم التعامل معها بشكل منفصل لإجراء أية تعديلات ضرورية بعد إعلان آخر نتائج مالية. (NA غير مطابق NM غير قابل للاحتساب). # معدل التداول اليومي للشركات بناء على عدد الأيام من تاريخ بدء التداول بالسهم للشركات الجديدة، للقطاعات وإجمالي السوق بناء على إجمالي عدد أيام التداول من بداية العام.

الاقتصاد

القبس

جاءت في المرتبة 55 عالمياً و7 عربياً و5 خليجياً

الكويت تتراجع 36 درجة في مؤشر الحرية الاقتصادية

رزان عدنان

تراجعت الكويت 36 مرتبة في تقرير مؤشر الحرية الاقتصادية لعام 2013 الصادر عن معهد « فريزر» للبحوث في كندا، واحتلت المركز 55 عالمياً، بعد أن كانت تحتل المركز 19 عالميا في مؤشر 2012. كذلك تراجع ترتيب الكويت عربياً من المرتبة الرابعة في العام الماضي الى السابعة هذا العام، وتراجعت خليجياً من المركز الرابع الى الخامس.

ويقيّم تقرير هذا العام مدى الحرية الاقتصادية في 152 دولة بناءً على خمسة متغيرات رئيسية هي: حجم الانفاق الحكومي، والنظام القضائي وحماية حقوق الملكية الفكرية، أما الثالث فهو متغير يقوم على السياسة النقدية، والرابع هو حرية التبادل التجاري، وأخيراً الاجراءات الحكومية التجارية، وتنقسم كل من هذه المتغيرات الرئيسية الى حوالي 40 متغيرا فرعيا له تأثير في الوضع الاقتصادي بوجه عام.

وقال التقرير ان العلاقة بين الحرية الاقتصادية والرخاء الاقتصادي واضحة ولا يمكن انكارها، اذ تتيح الدول ذات المستويات العالية من الحريات الاقتصادية لمواطنيها افضل مستويات المعيشة وانماطها، ويمكن التاكد من ذلك من خلال مقارنة الدول التي جاءت في ذيل القائمة، حيث تسود فيها الانظمة القمعية وانعدام الحريات الشخصية مع تلك التي توفر اعلى درجات الحريات الشخصية والنمو الاقتصادي. الى هذا، سجلت الكويت في الترتيب العام 7.22 نقاط، ويقيس التقرير الحرية الاقتصادية في البلد من نقاط تبدأ بواحد وتنتهي بعشرة، وكلما زادت أشار ذلك الى ارتفاع مستوى الحرية الاقتصادية.

> المعايير تشمل إنفاق الحكومة وحجمها في الاقتصاد.. السياسة النقدية.. حرية التبادل التجاري.. الإجراءات الحكومية.. حماية الملكية الفكرية.. والنظام القضائي

حجم الحكومة

أورد التقرير تصنيفا للكويت في المعايير المختلفة، اذ شغلت البلاد المركز الـ62 عالمياً، وسجلت 6.39 نقاط، بعد أن كانت العام الماضي في المركز 18 عالميا. وفي المعايير الفرعية، حصلت الكويت على 1.12 نقطة في الانفاق الحكومي، و7.46 من حيث التحويلات المالية والدعم، و7 نقاط في المشروعات والاستثمارات الحكومية.

النظام القانوني

احتلت الكويت المركز 23 عالميا في النظام القانوني وحقوق الملكية، وسجلت 7.01 نقاط، بعد أن كانت تحتل العام الماضي المركز 22 عالميا في هذا المؤشر.

وفي المعايير الفرعية حصلت الكويت على 6.52 نقاط في الاستقلال القضائي، و4.70 نقاط في عدم تحيز المحاكم، و5.06 في التنفيذ القانوني للعقود.

بالنسبة للسياسة النقدية، حلت الكويت في المركز 76 عالمياً، مسجلة 7.94 نقاط، وسجلت 9.49 نقاط في نمو المال. وحصلت في مؤشر حرية التبادل التجاري بين دول العالم على المركز 29 عالميا، وسجلت 7.92 نقاط. وجاءت الكويت في المركز 89 عالميا في الاجراءات الحكومية التجارية، مسجلة 6.44 نقاط. وحصلت في تشريعات سوق الائتمان على 8.33 نقاط، وفي تكاليف الاجراءات البيروقراطية 4.97 نقاط، وفي تسهيل العمل التجاري على 8.78 نقاط.

على صعيد الدول العربية، شملت القائمة 14 دولة عربية، جاءت الامارات أولاً، تلتها البحرين في المركز الثاني، والأردن ثالثا، ثم قطر رابعا، ولبنان خامسا، وعُمان سادسا، ثم السعودية ثامنا، وتونس تاسعا، ثم المغرب، وموريتانيا ومصر واليمن والجزائر، واحتلت جميعها المراكز 10، و11، و12، و13، و14، على التوالي.

بالنسبة لترتيب دول العالم، حافظت هونغ كونغ وسنغافورة على ترتيبهما الأول والثاني في القائمة، وجاءت نيوزلندا في المركز الثالث، ثم سويسرا الرابع، والامارات الخامسة، ثم موريشيوس السادسة، ثم فنلندا، تلتها البحرين في المركز الثامن، وكندا تاسعا، والعاشرة جاءت أستراليا.

ترتيب الدول العربية في مؤشر الحرية الاقتصادية 2013

البلد	الترتيب عربيا	الترتيب عالميا	مجموع النقاط (من أصل 10)
الإمارات	1	5	8.07
البحرين	2	8	7.93
الأردن	3	13	7.81
قطر	4	23	7.62
لبنان	5	38	7.41
عُمان	6	46	7.31
الكويت	7	55	7.22
السعودية	8	60	7.14
تونس	9	81	6.87
المغرب	10	98	6.56
موريتانيا	11	105	6.42
مصر	12	108	6.36
اليمن	13	116	6.31
الجزائر	14	143	5.32

على أن تنشأ في وزارة المالية

البنوك مستعدة لتحمل تكاليف وحدة الإشراف على تطبيق الضريبة الأميركية لمدة عامين

محمد الإتربي

اعتمدت اللجنة القانونية في اتحاد المصارف الاثنين الماضي النموذج النهائي الخاص بالتعاون مع مصلحة الضرائب الاميركية لتطبيق قانون FATCA المتعلق بتحصيل الضرائب على مواطني الولايات المتحدة ممن يملكون اكثر من 50 الف دولار.

وتطلب البنوك ضرورة ايجاد مظلة حكومية عبر وحدة يتحمل اتحاد البنوك مصاريفها واكلافها لمدة سنتين على الاقل.

وجاء في اقتراح قدمته البنوك الى بنك الكويت المركزي مايلي: بالاشارة الى تطبيق قانون الالتزام الضريبي الاميركي (FATCA) يقترح اتحاد مصارف الكويت ان تقوم دولة الكويت ممثلة في وزارة المالية بإتمام اتفاقية حكومية (Inter-Governmental Agreement) مع مصلحة الضرائب الاميركية (IRS)، وذلك على غرار مجلس التعاون الخليجي (مثل: السعودية، قطر، الامارات) ومعظم الدول الاخرى التي تتفاوض حاليا لتوقيع تلك الاتفاقية.

وبناء على هذه الاتفاقية ستقوم البنوك المحلية بارسال تقاريرها الى وحدة مركزية بوزارة المالية في دولة الكويت والتي ستقوم بدورها بتجميعها وارسال البيانات المطلوبة الى مصلحة الضرائب الاميركية (IRS) مما سيتيح لها تحديد طبيعة وتفاصيل البيانات والتأكد من ان تلك البيانات مطابقة للمتطلبات المتفق عليها في الاتفاق المبرم بين الدولتين، ولا تحتوي على اي معلومات اخرى لا داعي للتقرير عنها، وستتجنب بذلك البنوك المحلية التعامل المباشر مع مصلحة الضرائب الاميركية بدلا من قيام كل بنك على حدة بتوقيع الاتفاقية مع الحكومة الاميركية، ومن ثم قيام البنك بإرسال تقاريره الى مصلحة الضرائب الاميركية (IRS) مباشرة.

كما انه في حال وجود اتفاق حكومي لتطبيق قانون الالتزام الضريبي FATCA سيكون للبنوك الكويتية موقف اقوى من حيث السمعة والقدرة التنافسية في الاسواق العالمية، بالمقارنة مع البنوك في البلدان غير المشاركة في هذا القانون، وكذلك عدم تعرضها للتقاضي في الولايات المتحدة الأميركية، وأي مخاطر قانونية ناتجة عن الالتزامات التعاقدية، خصوصاً في حال التعامل المباشر مع الحكومة الأميركية والسرية المصرفية.

وفي هذا الصدد، فإن اتحاد مصارف الكويت على استعداد للقيام بما يلي:

- التعاقد مع جهة استشارية عالمية لإعداد دراسة تفصيلية وشاملة تمهيداً لإتمام إجراءات الاتفاق بين وزارة المالية ومصلحة الضرائب الأميركية، فضلاً عن إنشاء وحدة مركزية تتبع وزارة المالية تختص بتطبيق المتطلبات الخاصة بهذه الاتفاقية.

- وسوف تقوم الجهة الاستشارية، أيضاً، بتقديم الدعم الفني وتجهيز الوحدة بالأنظمة والإجراءات والنماذج والتقارير اللازمة، وتعيين وتدريب الكوادر المطلوبة، وذلك بالتنسيق مع اتحاد مصارف الكويت.

- كما سيكون اتحاد مصارف الكويت مسؤولاً عن عمل هذه الوحدة، ويتحمل تكاليفها لمدة سنتين قبل نقل أعمالها إلى وزارة المالية بصفة دائمة.

وقد رأت البنوك المحلية وضع الأمر تحت نظركم لاتخاذ ما ترونه مناسباً بشأن مخاطبة وزارة المالية للحصول على موافقتهم على اتمام الاتفاقية الحكومية مع مصلحة الضرائب الأميركية IRS مع الأخذ في الاعتبار المقترحات الواردة في هذا الكتاب.

وجاء في تعقيب للبنك الدولي بخصوص الردود التي طلبها اتحاد المصارف ما يلي، إذ أوضح «الدولي» أنه على مستوى الشرق الأوسط، فإنه وفقاً للخريطة المذكورة فإن دولتين عربيتين فقط هما لبنان والأردن من قامتا بالمضي قدماً في خطوات الاتفاقية المذكورة.

وأكد البنك الدولي على اتفاقه مع رأي الاتحاد بأن توقيع الاتفاقية تحت مظلة وزارة المالية من شأنه إعطاء البنوك الكويتية موقفاً أقوى من حيث السمعة والقدرة التنافسية في الأسواق العالمية، ولكن نقترح تحديد أي نموذج من النموذجين اللذين قامت بتحديدهما مصلحة الضرائب الأميركية Model 1 m و Model 2، وإن كنا نميل إلى أن يتم اقتراح النموذج الأول لما فيه من فائدة تعم على المصارف الكويتية، كما هو واضح في المقارنة السريعة التالية.

وعدد البنك «الدولي» مزايا النموذج الأول Model 1 في الآتي:

مرونة في التواريخ النهائية المحددة للالتزام Deadline.

2 - مركزية في التقارير لدى حكومة الدولة، ما يحفظ السرية المصرفية.

3 - قيام المؤسسات المالية بالتسجيل مباشرة من خلال موقع IRS من دون رفع تقارير لها، بل يتم رفع التقارير من خلال حكومة الدولة إلى المصلحة.

4 - الاعفاء من المساءلة المدنية والجنائية امام سلطات اجنبية (السلطات الأميركية).

5 - تشريعات محلية أقوى، لضمان الالتزام التام من جانب المؤسسات المالية المحلية. حتى تقلل الحكومات من مخاطر عدم التزام المؤسسات الخاضعة لها، وتعمل على الحد من استلام معلومات وبيانات غير صحيحة، كونها هي الجهة التي تتعامل مباشرة مع مصلحة الضرائب الاميركية فيما يتعلق بالتقارير. وقد وصلت قوة هذه التشريعات في بعض البلدان مثل المملكة المتحدة الى وقف البنك ثلاثة شهور الى جانب غرامات مالية.

6 - تعاريف أكثر وضوحا فيما يتعلق بالمعاشات التقاعدية، وقواعد أكثر ملائمة للتطبيق فيما يتعلق بالعقود الجديدة.

فيما ذكر مثالب وسلبيات النموذج الثاني، موضحا انه يتطلب تقارير مباشرة بين المؤسسة المالية ومصلحة الضرائب الاميركية مع مسؤولية مباشرة قد تصل في بعض الحالات الى السجن.

- لا مرونة في التواريخ النهائية.

وأوصى «الدولي» بالنسبة لتعيين مكتب استشاري، يقترح ان يتم تعيين اكثر من مكتب، مكتبين على الأقل، من المكاتب ذات السمعة العالمية في هذا الموضوع لضمان الحصول على رأيين مستقلين، حيث ان الموضوع يمس جميع المؤسسات المالية الكويتية، ومنها البنوك وشركات الاستثمار والتأمين.

كما يقترح ايضا ان يشار في الكتاب الى ضرورة اخذ رأي اتحاد الشركات الاستثمارية واتحاد شركات التأمين.

● هل نقول وداعاً للملاذات الضريبية حول العالم؟

استرجاع التقييم من الشركة العقارية إلى القسم الاستثماري

«بيتك» يعرض على عملائه المميزين 400 قسيمة سكنية

نهى فتحي

قالت مصادر مطلعة أن هناك توجهاً في بيت التمويل الكويتي لإعادة تنظيم قسم التقييم العقاري بحيث يتم استرجاعه تحت مظلة إدارة الاستثمار بدلا من دخوله تحت مظلة «شركة بيتك العقارية» وذلك عقب إشكالية اعترضت العملاء في عدم قبول وزارة العدل (قسم التسجيل العقاري) التقييمات العقارية الصادرة عن الشركة التابعة لبيتك كونها غير معتمدة لدى الوزارة.

وأوضحت المصادر لـ القبس أن إدارة «بيتك» ستلجأ خلال فترة قريبة إلى إعادة هذا القسم تحت مظلة إدارة الاستثمار في بيت التمويل الكويتي حتى تتجاوز المعوقات التي واجهها عملاء التقييم العقاري مع «العدل».

على صعيد متصل أكدت المصادر أن بيت التمويل في صدد التخلص من 400 قسيمة سكنية خلال الفترة المقبلة، حيث سيتم طرحها على ثلاث إلى أربع مراحل، موضحة أن طرق الطرح لا تشمل المزاد العلني وإنما هي مخاطبات تتم مع عملاء مميزين لدى بيت التمويل لمعرفة رغبتهم في الشراء، خصوصا أن «بيتك» قد يعرض القسائم بأسعار تقل عن أسعار السوق وهو ما أكدته مصادر مطلعة فيه.

و تأتي تلك الخطوة عقب إعلان «بيتك» الالتزام بتطبيق القانون المتعلق برسوم التسجيل للأراضي الفضاء، لاسيما بعد أن حسمت محكمة التمييز نهائيا الجدل والخلاف اللذين كانا قائمين بشأن خضوع البنوك الإسلامية للقانون رقم 8 لسنة 2008 وألزمت البنوك الإسلامية بسداد رسوم مقدراها 10 دنانير لكل متر مربع يزيد على 5 آلاف متر للأراضي التي تملكها، وأكدت أنه لا توجد استثناءات في إجراءات تسجيل القسائم السكنية وأحقية الرهن وتملك العقارات لأي من المصارف الإسلامية.

البورصة: الإجراءات خفّفت ربكة «وربة»

محمد شعبان

أصدرت الشركة الكويتية للمقاصة 7 آلاف شيك أمس لمساهمي بنك وربة، سلمتها في الفترة المسائية المخصصة لهذا الغرض.

وقال مصدر مسؤول في البورصة: ان الإجراءات الأخيرة التي اتخذتها البورصة بالتنسيق مع الوسطاء والمقاصة خففت كثيراً من عملية التكدس والازدحام.

وأشار الى ان تغيير مواعيد الدمج عن مواعيد تسليم الشيكات، وتوعية شركات الوساطة لعملائها بضرورة الحسابات المصرفية لتحويل المبالغ عليها، إضافة الى نصحهم بالتداول الإلكتروني.. امور خففت الأزمة.

وجدير ذكره ان إدارة البورصة شكلت فريق طوارئ يتواجد يومياً في السوق من إدارة التداول والوسطاء والعلاقات العامة، حيث تم انتقاء من يتمتع بخبرة في التعامل مع الجمهور وذلك لإدارة ملف إجراءات بنك وربة مثل نقل الملكية وانجاز التفويضات، مروراً بعملية توزيع الشيكات المسائية.

ويضم فريق عمل البورصة المناط به إدارة ملف بنك وربة تحت إشراف نائب المدير للتداول عبدالعزيز المرزوق المنسق العام بين كل الأطراف في البورصة والمقاصة، بما في ذلك وزارة الداخلية، ومدير إدارة التداول محمد الغانم، حيث يقوم بمعالجة مشاكل التعدي على حقوق الغير والناجمة عن المشاكل الاجتماعية.

ويضم فريق العمل الميداني في البورصة يومياً من الثامنة صباحاً حتى الثامنة مساء كلا من رئيس قسم التسويات في سوق الكويت للأوراق المالية فهد المطيري، وأحمد الحميضي. اضافة الى مساعديهم مزعلة الطولة، ومحمد مرعي، وحامد بخش، ومساعد الرفاعي.

ويوفر مدير الخدمات في البورصة بدر الجاسم الاحتياجات الضرورية للمسؤولين عن إدارة ملف وربة.

من جهة أخرى، يحرص مدير السوق فالح الرقبة على التواجد يومياً في الفترة المسائية للاطمئنان الى سير العمل والإجراءات، والتأكد من خلوها من أي مشاكل أو أخطاء.

اتصالات

«بلاك بيري» تطلق هاتف Z30 في المنطقة

أرقام . كشفت «بلاك بيري»، التي كونت لجنة من مديريها الشهر الماضي لبحث خيارات استراتيجية بما في ذلك امكانية بيع الشركة، النقاب عن هاتف ذكي جديد بشاشة اكبر حجما من خلال حدث في ماليزيا امس.
الهاتف هو «زد 30» بشاشة سوبر أمولد تعمل باللمس حجمها خمس بوصات، وهو الرابع الذي تطلقه هذا العام ويعمل بالاصدار الجديد من نظام تشغيلها «بلاك بيري 10».

تقرير التنافسية العالمية لعامي 2013 و2014:

الكويت متقدمة في الاتصالات.. متخلفة في الإبداع والتطوير

خالد كبي ورزان عدنان

جاءت الكويت في المرتبة الثانية عالمياً والأولى عربياً من حيث عدد المشتركين في الهواتف النقالة، وفقاً لتقرير «التنافسية العالمية لعامي 2013 و2014»، الصادر عن المنتدى الاقتصادي العالمي، مسجلة 191.1 نقطة، فيما جاءت هونغ كونغ في المرتبة الأولى عالميا بمجموع نقاط 227.9.

واحتلت الكويت هذه المرتبة بالمقارنة مع عدد سكانها، فيما تم إصدار هذا المؤشر بناء على عدد المشتركين الفعليين في شبكة الاتصالات النقالة خلال الأشهر الثلاثة الأخيرة، في كل من شبكتي الجيلين الثالث والرابع. ويستثنى من هذا المؤشر عدد المشتركين في خدمة الإنترنت عبر شركات الاتصالات.

وفيما يخص هذا المؤشر، يقول التقرير إن وجود شبكة اتصالات شاملة وصلبة يتيح تدفقا حرا وسريعا للمعلومات، الأمر الذي يزيد من الكفاءة الاقتصادية بشكل عام، إذ يساعد على ضمان قدرة الشركات على التواصل واتخاذ قرارات مبنية على أساس عوامل اقتصادية، تأخذ في الحسبان جميع المعلومات المتوافرة ذات الصلة.

جودة البنية التحتية

ويشير التقرير إلى أن جودة الاتصالات وشمولية البنية التحتية، تؤثر بشكل كبير على النمو الاقتصادي وتقلص من مستويات التفاوت في الدخل والفقر بشتى الطرق.

ووفقا للمؤشر، جاءت السعودية في المرتبة الخامسة عالميا والثانية عربيا، فيما احتلت عمان المرتبة الثالثة عربيا والثامنة عالميا.

وفي التقرير، احتلت الإمارات والبحرين وليبيا المرتبة 12 و16 و22 عالميا على التوالي، فيما جاءت قطر في المرتبة الأخيرة خليجيا و35 عالميا.

أما بالنسبة للدول العربية، فقد جاءت اليمن في المرتبة الأخيرة في المرتبة 134 عالميا.

وأشار التقرير إلى انه على الرغم من تقدم الكويت في الاتصالات النقالة على المستوى العربي والعالمي، باحتلالها المرتبة الأولى عربيا والثانية عالميا، فإن عدد مشتركي الهاتف الثابت لا يزال في مرتبة متأخرة عالميا، إذ تحتل الكويت المركز الـ70 عالميا بالنسبة لعدد المشتركين في شبكة الهاتف الثابت، فيما تحتل المركز الرابع عربيا في هذا الجانب بعد كل من الإمارات والبحرين ولبنان.

وعلى الرغم من ترتيب الكويت في المرتبة الـ70 عند 17.6 نقطة، فإنها لا تزال متقدمة في هذا الجانب عن كل من السعودية وقطر وليبيا وعمان ومصر والمغرب التي جاءت في مراتب متأخرة عالميا.

على صعيد آخر، احتلت الكويت مراتب متأخرة في مؤشر الابتكار في تقرير «التنافسية العالمية لعامي 2013 و2014» الصادر عن المنتدى الاقتصادي العالمي. إذ لم تستطع الكويت مجاراة نظيراتها في دول الخليج في الابتكار وحلت في المرتبة الأخيرة خليجياً، والتاسعة عربياً، و118 عالمياً، مسجلة 2.81 نقطة من أصل سبع. أما في المؤشرات الفرعية، فقد جاءت الكويت الأخيرة خليجياً و11 عربياً، و136 عالمياً في القدرة على الابتكار. ويقصد بهذا المؤشر الفرعي، حجم الشركات الموجودة في البلاد وقدرتها على الابتكار. كذلك الأمر كان في إنفاق الشركات على الأبحاث والتطوير، إذ احتلت الكويت المرتبة الأخيرة خليجياً، والـ11 عربياً، و126 عالمياً. وفي تقييم التقرير لجودة مؤسسات الأبحاث في الكويت، جاءت الكويت في المركز قبل الأخير خليجياً، والثامن عربياً، و110 عالمياً. وعلى صعيد التعاون بين الشركات والمؤسسات الأكاديمية كالجامعات في مجالي التطوير والأبحاث، تكرر الترتيب نفسه، إذ جاءت الكويت في المركز قبل الأخير خليجياً، والتاسع عربياً، و120 عالمياً.

من جانب آخر، وفي تساؤل عن مدى قدرة الحكومة الكويتية على اتخاذ قرارات بشأن مشتريات منتجات تكنولوجيا متقدمة لتعزيز الابتكار في البلاد، لم تستطع الكويت أن تحسن مركزها بين جاراتها بدول الخليج، لتحل أخيراً، وفي المركز 11 عربياً، و120 عالمياً.

إلى هذا، ورغم تحسن ترتيب الكويت عالمياً على صعيد توافر العلماء والمهندسين، إذ حلت في المركز 79، فإنها أخفقت في تجاوز دول التعاون، وحلت أخيراً، بينما كان ترتيبها 12 عربياً.

وفي عدد الطلبات المقدّمة ضمن معاهدة التعاون بشأن براءات الاختراع بحسب التركيبة السكانية، كررت الكويت خيبتها وجاءت في المركز الأخير خليجياً، و11 عربياً، و86 عالمياً.

وحول مؤشر الابتكار، يقول تقرير المنتدى الاقتصادي العالمي إن الابتكار يمكن أن ينشأ من المعرفة التكنولوجية وغير التكنولوجية الجديدة. فالابتكارات غير التكنولوجية مرتبطة تماماً بالمعرفة العملية والمهارات وشروط العمل الموجودة في المنظمات. هذا، ويركز مؤشر الابتكار في تقرير التنافسية على الابتكار التكنولوجي. ورغم المكاسب الهائلة التي يمكن جنيها من تحسين المؤسسات وإيجاد بنية تحتية وتخفيض مستويات عدم الاستقرار المتعلّق بالاقتصاد الشامل، أو تعزيز رأس المال البشري، فإن جميع هذه العوامل تؤدي إلى تقليص العوائد، وهو ما ينطبق على كفاءة العمالة، وأسواق المال والسلع. على المدى البعيد، يمكن أن يحسن الابتكار التكنولوجي من معايير المعيشة إلى حد بعيد، فالإنجازات التكنولوجية كانت أساس الكثير من مكاسب الإنتاجية التي شهدتها اقتصادات العالم على مر التاريخ.

اهمية الابتكار

ويضيف التقرير أن الابتكار مهم بشكل خاص للاقتصادات التي تبحث عن آفاق للمعرفة وإمكانية توليد المزيد من القيمة عبر دمج واتباع تقنيات خارجية بدأت في التلاشي.

وعلى الرغم من أن الدول الأقل تقدماً ما زال في إمكانها تحسين إنتاجيتها عبر اتباع تكنولوجيا قائمة أو إجراء تحسينات إضافية في نواح أخرى، فإن الدول التي بلغت مرحلة الابتكار في التطوير لم يعد هذا الأمر كافياً بالنسبة لها كي تزيد الإنتاجية.

كما لفت التقرير إلى أن التقدم يستدعي وجود بيئة تبعث على ابتكار نشاط ما، ومدعومة من قبل القطاعين العام والخاص. وهو ما يعني بشكل خاص وجود استثمار كاف في مجالي الأبحاث والتطوير، خصوصاً من قبل القطاع الخاص، ووجود مؤسسات أبحاث عالمية ذات جودة عالية قادرة على توليد المعرفة الأساسية المطلوبة لبناء تكنولوجيا جديدة، والتعاون الشامل بين الجامعات والشركات في مجال الأبحاث والتطوير التكنولوجي، وحماية الملكية الفكرية، إضافة إلى وجود مستويات عالية من المنافسة والقدرة على تحصيل التمويل ورأس المال المغامر.

وعلى ضوء الركود الأخير الذي يعانيه التعافي الاقتصادي، وزيادة الضغوط المالية التي تواجهها الاقتصادات المتقدمة، فقد بات من المهم أن يقاوم القطاعان العام والخاص الضغوط الداعية إلى تقليص الإنفاق على البحوث والتطوير، والتي يمكن أن تشكل عاملاً حاسماً في النمو المستدام مستقبلا.

● تقدم الكويت في قطاع الاتصالات

جاءت البلاد في المرتبة الثانية عالمياً والأولى عربياً من حيث مشتركي النقال

حلت الكويت الأخيرة خليجياً والتاسعة عربياً والـ 118 عالمياً في القدرة على الإبداع

الكويت في المراتب الأخيرة خليجياً من حيث إنفاق الشركات والبنوك على الأبحاث والتطوير

رغم توافر العلماء والمهندسين فإن تصنيف البلاد متأخر في براءات الاختراع

الرابعة عربياً في اختراق الإنترنت

ذكر تقرير «التنافسية العالمية لعامي 2013 و2014» الصادر عن المنتدى الاقتصادي العالمي، بان الكويت احتلت المرتبة 64 عالميا من حيث جهوزية التكنولوجيا وتوافر التكنولوجيات الحديثة فيها، فيما جاءت في المرتبة السابعة عربيا في هذا الجانب، حيث تربعت الإمارات في المركز الأول عربيا، تليها كل من قطر والبحرين والسعودية والأردن وعمان.

أما من حيث عدد مستخدمي الانترنت بشكل عام، فقد جاءت دولة قطر في المرتبة الأولى بنسبة اختراق 88.1 في المائة، لتحتل بذلك المرتبة 9 عالميا. فيما جاءت الكويت في المرتبة الرابعة عربيا و23 عالميا بنسبة اختراق بلغت 79.2 في المائة، متخطية في ذلك دول مثل اليابان وسنغافورة وهونغ كونغ.

أما على صعيد الدول العربية فقد جاءت قطر أولا في عدد المستخدمين، يليها كل من البحرين والإمارات.

أما من جانب عدد مستخدمي الانترنت الثابت في الكويت، فقد احتلت الكويت مرتبة متأخرة عالميا، اذ جاءت في المرتبة 103، والأخيرة خليجيا في هذا الجانب بنسبة اختراق 1.6 في المائة.

وفي هذا الجانب عربيا، احتلت كل من الإمارات ولبنان المرتبة الأولى بنسبة اختراق 11.7 في المائة لكل من الدولتين.

وذكر التقرير أن عدد مستخدمي الانترنت في شركات الاتصالات والذي يعرف بالانترنت النقال غير معروف في الكويت، في الوقت الذي تحتل فيه قطر المركز الأول عربيا و13 عالميا بنسبة اختراق 72.1 في المائة، والإمارات الثانية عربيا و30 عالميا بنسبة اختراق 50.9 في المائة.

ترتيب الدول العربية في مؤشر الابتكار ضمن تقرير التنافسية العالمية

الترتيب عربياً	الترتيب عالمياً	البلد	النقاط (7-1)
1	16	قطر	4.80
2	28	الإمارات	4.22
3	30	السعودية	3.93
4	45	عُمان	3.57
5	53	الأردن	3.44
6	73	البحرين	3.17
7	88	تونس	3.06
8	106	المغرب	2.94
9	118	الكويت	2.81
10	120	مصر	2.79
11	124	لبنان	2.73
12	133	موريتانيا	2.50
13	141	الجزائر	2.38
14	146	ليبيا	2.19
15	148	اليمن	2.12

ترتيب الدول العربية من الأفضل إلى الأسوأ في مؤشر الابتكار

الترتيب عربياً	القدرة على الابتكار	إنفاق الشركات على الأبحاث والتطوير	جودة مؤسسات الأبحاث العلمية	التعاون بين الشركات والجامعات في البحوث والتطوير	مشتريات الحكومة لمنتجات التكنولوجيا المتقدمة	توافر العلماء والمهندسين	طلبات براءات الاختراع
1	قطر	قطر	قطر	قطر	قطر	قطر	الإمارات
2	الإمارات	الإمارات	الإمارات	الإمارات	الإمارات	الأردن	السعودية
3	السعودية	السعودية	السعودية	السعودية	السعودية	الإمارات	البحرين
4	عُمان	عُمان	الأردن	عُمان	عُمان	تونس	قطر
5	الأردن	موريتانيا	عُمان	الأردن	البحرين	السعودية	لبنان
6	البحرين	الأردن	تونس	لبنان	الأردن	لبنان	عُمان
7	لبنان	البحرين	المغرب	تونس	المغرب	المغرب	تونس
8	تونس	تونس	الكويت	المغرب	موريتانيا	مصر	مصر
9	مصر	مصر	البحرين	الكويت	تونس	الجزائر	المغرب
10	المغرب	المغرب	مصر	البحرين	مصر	البحرين	ليبيا
11	الكويت	الكويت	لبنان	مصر	الكويت	عُمان	الكويت
12	موريتانيا	لبنان	الجزائر	موريتانيا	الجزائر	الكويت	الأردن
13	اليمن	ليبيا	موريتانيا	اليمن	ليبيا	ليبيا	الجزائر
14	ليبيا	الجزائر	ليبيا	الجزائر	لبنان	اليمن	اليمن
15	الجزائر	اليمن	اليمن	ليبيا	اليمن	موريتانيا	موريتانيا

معدل الاختراق في الاتصالات النقالة

الترتيب عربياً	الترتيب عالمياً	البلد	معدل الاختراق %
1	2	الكويت	191.1
2	5	السعودية	184.7
3	8	عمان	181.7
4	12	الإمارات	169.9
5	16	البحرين	156.2
6	22	ليبيا	148.2
7	29	الأردن	139.1
8	35	قطر	134.1
9	50	تونس	120
10	52	المغرب	119.7
11	61	مصر	115.3
12	68	موريتانيا	111.1
13	86	الجزائر	103.3
14	101	لبنان	93.2
15	134	اليمن	54.4

هاتفان من 5 في المنطقة.. من فئة الأجهزة الذكية

خالد كبي

كشفت دراسة لسوق الهواتف في منطقة الشرق الأوسط عن تجاوز مبيعات هواتف «نوكيا» الذكية من سلسلة «لوميا» لمبيعات هواتف «آيفون» التي تنتجها «آبل» خلال الربع الثاني من عام 2013 الحالي.

وأكدت الدراسة أن مبيعات الهواتف الذكية في ارتفاع مستمر بمنطقة الشرق الأوسط، حيث رصدت أن كل هاتفين من أصل خمسة هواتف عاملة بتلك المنطقة هما هاتفان ذكيان.

وأوضحت الدراسة التي كشفت عنها مؤسسة IDC للأبحاث أن شركة «نوكيا» سجلت مبيعات لهواتفها الذكية قدرت بحصة 11.8 في المائة، فيما بلغت مبيعات هواتف «آيفون» نحو 11.4 في المائة خلال الفترة ما بين بداية أبريل ونهاية يونيو الماضيين.

ورصدت الدراسة سيطرة العلامات التجارية على سوق الهواتف التقليدية والذكية في الشرق الأوسط، حيث أوضحت أن «نوكيا» هي المسيطرة بحصة تقدر بنحو 45.2 في المائة تليها «سامسونغ» بنسبة 18.3 في المائة.

وعززت النسخ منخفضة التكلفة من هواتف «لوميا» مبيعات الهواتف الذكية لشركة «نوكيا»، فيما تسبب تأخر إطلاق «آبل» للإصدارات الجديدة من سلسلة هواتف «آيفون» لتراجع مبيعات الشركة الأميركية.

هذا، وأضافت الدراسة أن مبيعات الهواتف الذكية العاملة بنظام «اندرويد» هي الأكبر خلال الربع الثاني من العام الجاري، حيث استحوذت تلك الهواتف على نسبة 60 في المائة من المبيعات، تلتها هواتف «بلاكبيري».

تقدم مبيعات «نوكيا» في الربع الثاني.. ومازالت تسيطر على 45.2% من السوق

18.3% حصة سامسونغ من سوق الهواتف في المنطقة.. وأجهزة أندرويد تغزو

الطلب على آيفون 5 سي «ليس هائلا»

رويترز . قال مصدر من شركة اتصالات لـ «رويترز» إن الطلب المسبق على تلفون ابل الجديد آيفون 5 سي ليس «هائلا»، كما ان حجم المعروض منه ومن النسخة الأعلى سعرا جاء مخيبا للآمال.

وكشفت «أبل» النقاب الاسبوع الماضي عن احدث طرازين من آيفون وهما 5 سي المزود بظهر من البلاستيك والذي يخطف الابصار بتصميمه والوانه الزاهية وهي المرة الاولى التي تبتعد فيها «أبل» عن انتاج هواتف باهظة الثمن والآخر الاعلى ثمنا 5 اس.

وبدأت «أبل» يوم الجمعة في تلقي الطلبات الالكترونية للهاتف 5 سي بألوانه الازرق والاخضر والوردي والاصفر والابيض، ويبلغ ادنى سعر له في الولايات المتحدة 99 دولاراً من خلال التعاقد مع شركة الاتصالات. ويبدأ بيع الهاتف في عدة دول في العشرين من الشهر الجاري.

وقال المصدر ان مستوى المعروض الذي وعدت «أبل» بإتاحته من الهاتفين في اول ايام البيع والاسبوع التالي محبط جدا، مضيفا ان عدد الهواتف المخصصة لجميع الشركات محدود على ما يبدو.

واستطرد المصدر الذي رفض الكشف عن هويته، لان «أبل» لم تكشف عن عدد الطلبات المسبقة لأي من الهاتفين، ان الطلبات المسبقة «ليست هائلة» ايضا.

ويبدأ سعر الطراز الأغلى 5 اس من 199 دولارا من خلال التعاقد مع شركة اتصالات وتطرحه الشركة بالالوان الرمادي والفضي والذهبي.

«الوطنية للتنظيف»: ترسية مناقصة

أفادت الشركة الوطنية للتنظيف بترسية المناقصة رقم هـ ع/ش أ م/2011/2012-109، الخاصة بأعمال توفير مشرفات أمن بكليات ومعاهد الطالبات في الهيئة العامة للتعليم التطبيقي، على إحدى الشركات التابعة للشركة بنسبة 75%، وذلك بمبلغ 832.28 ألف دينار لمدة ثلاث سنوات.

مصارف دول التعاون بأفضل نتائج منذ 14 فصًلا

البنوك الخليجية تسدّ فجوة خروج البنوك الأجنبية من المنطقة

رزان عدنان

نقل موقع « زاوية» عن نشرة «أليف ارابيا» قوله ان البنوك الخليجية أخذت تملأ الفجوة التي تسببت بها هجرة البنوك العالمية من المنطقة. واضاف أن الكثير من البنوك العالمية بدأت تسحب أنشطتها من المنطقة، بعضها لتخفيض التكاليف، وأخرى بدأت تتراجع عن طموحاتها والتركيز بدلا من ذلك على مشاكلها في بلادها.

وكان بنك باركليز من أواخر البنوك التي خفضت من عملياتها التشغيلية في المنطقة، عندما أعلن عن بيعه عمليات الأنشطة المصرفية المتعلقة بالتجزئة. وصرح البنك «وفقاً للمراجعة الاستراتيجية، قرر «باركليز» إعادة تركيز جهوده في الإمارات على نواحي القوة الرئيسية في إدارة الاستثمار والثروات وخدمات الشركات المصرفية والاستثمارية».

من جهته، باع بنك «بي إن بي باريبا» الفرنسي عملياته التشغيلية في مصر، لمصلحة بنك الإمارات دبي الوطني خلال العام الماضي. كذلك باع بنك سوسيته جنرال الفرنسي حصته في بنك سوسيته جنرال ناسيونال في مصر لمصلحة بنك قطر الوطني.

ومن البنوك الأجنبية الأخرى التي انسحبت من المنطقة بنك «لويدز تي إس بي» الذي باع أصوله في الشرق الأوسط وذممه إلى بنك «إتش إس بي سي». فيما أنهى البنك البريطاني «إتش إس بي سي» ذاته خدمات إدارة الثروات في البحرين، والأردن، ولبنان، كجزء من خطة إعادة هيكلة لمدة ثلاث سنوات.

وقلصت بنوك عالمية أخرى من أوروبا والولايات المتحدة انكشافها على الشرق الأوسط، بسبب الاضطرابات والتوقعات الضعيفة في بعض البلدان، لكن السبب الرئيسي يعود إلى خططها تخفيض التكلفة.

> صافي أرباح المصارف الخليجية يرتفع 11.5% في الربع الثاني

> بنوك الكويت بأعلى معدل لنمو الأرباح على مستوى الخليج

> «قطر الوطني» و«الكويت الوطني» و«برقان» بأسرع نمو للأصول

● بنوك الخليج تشهد انتعاشاً قوياً

صعود البنوك الخليجية

يقول موقع زاوية ان البنوك الخليجية استعادت الثقة وبدأت تبحث عن توسيع عروض خدماتها. وقدمت مصارف المنطقة أفضل نتائجها منذ 14 فصلا، بعد تسجيلها أرباحا مضاعفة في الربع الثاني 2013. هذا وارتفع صافي ارباح البنوك الخليجية المجمع بنسبة 11.5 في المائة في الربع الثاني (على الأساس السنوي) ليصل إلى 4.8 مليارات دولار.

وسجلت البنوك الكويتية أعلى معدلات نمو الأرباح الصافية بين نظيرتها بنسبة 23.30 في المائة على الأساس السنوي، في حين قفزت الأرباح في البنوك الإماراتية والقطرية والسعودية بمعدل 20.8 في المائة، و13.4 في المائة، و3.5 في المائة على التوالي، وفق بيانات صادرة عن شركة بيت الاستثمار العالمي.

من جانبها، عززت البنوك السعودية أداءها هذا العام، وقدم البنك السعودي الهولندي أفضل نتائج، إذ ارتفع صافي أرباحه تقريبا 13 في المائة على الأساس السنوي، بينما نمت أرباح البنك السعودي البريطاني حوالي 10 في المائة.

وفي الإمارات، سجل بنك أبوظبي الوطني قفزة في صافي أرباحه بنسبة 16 في المائة على الأساس السنوي، على الرغم من انخفاضه على الأساس الفصلي.

من جهة أخرى، ذكر بنك الكويت الوطني في تقرير صادر عنه أن الدخل التشغيلي استفاد من الزيادة القوية التي طرأت على صافي دخل الفائدة ودخل الرسوم، بينما كانت الخسائر الاستثمارية العقبة الرئيسية. ولكن التقرير لفت أيضا إلى أن زيادة معدل القروض كان معظمها مدفوعا بالمؤسسات المرتبطة بالحكومات.

في غضون ذلك، ارتفع صافي أرباح بنك الإمارات دبي الوطني في الربع الثاني إلى 972 مليون درهم، أي بنسبة زيادة 50 في المائة على الأساس السنوي. بينما قفز صافي دخل الفائدة بنسبة 17 في المائة خلال العام، وانخفضت القروض المتعثرة بمعدل 13.9 في المائة، وهو ما يمثل تحسنا مقارنة مع الربع الأول عندما بلغت 14.2 في المائة. هذا ونما صافي القروض والودائع بنسبة 11 في المائة في كل فصل من الفصول السابقة.

نمو قوي

شهدت البنوك الخليجية نمو أصول قويا، الأمر الذي يشير إلى أن الأساسيات عادت بعدما تراجعت إثر الأزمة المالية العالمية.

وشهدت البنوك الكويتية والإماراتية والسعودية والقطرية ارتفاعا مكونا من خانات مزودجة في صافي أصولها على الأساس السنوي، باستثناء الإماراتية التي شهدت ارتفاعا مضاعفا في أصولها وقروضها على حد سواء.

ومع ذلك، أشارت بيانات إلى أنه على الأساس الفصلي، كان نمو الأصول راكدا بسبب الزيادة الهامشية في دفاتر القروض. ومن ضمن البنوك، كان بنك قطر الوطني الأعلى نموا في قاعدة اصوله بنسبة 30.4 في المائة، تلاه بنك برقان بنسبة 28.6 في المائة، وبنك الكويت الوطني بمعدل 25.3 في المائة، وبنك السعودي الهولندي بنسبة 23.4 في المائة، وبنك أبوظبي الوطني بنسبة 21 في المائة، وجميعها على الأساس السنوي.

واضافت البيانات أن نمو أصول هذه البنوك كان مدعوما بدرجة كبيرة بزيادة دفاتر القروض.

بعض مؤشرات النمو الرئيسية في البنوك الخليجية (% على الأساس السنوي)

البنوك	صافي دخل الفائدة	صافي دخل التمويل	المخصصات	المصروفات التشغيلية	الأرباح
دول التعاون	12.9	14.5	6.4	20.3	11.5
الإمارات	10.3	22.3	2.7	10.7	20.8
الكويت	18	21.5	-1.9	37.9	23.3
السعودية	4.5	-0.4	-6.6	9.9	3.5
قطر	30.6	29.4	92.3	46.4	13.4

■ المصدر غلوبل ■

نمو الميزانيات العمومية للبنوك الخليجية في النصف الاول 2013

على أساس سنوي	الأصول	الودائع	القروض
دول الخليج	%14.1	%15.5	%13.9
الامارات	%10.6	%8.8	%7.7
الكويت	%19.4	%25.7	%18.6
السعودية	%10.1	%12.1	%13
قطر	%23.2	%26.4	%23.1

يدير المحافظ نيابة عن المستثمرين والدائنين

بنك آركابيتا يخرج من حماية الفصل 11 الأميركي

أعلن بنك آركابيتا، وهو بنك استثمار مقره البحرين، عن خروجه من مرحلة اعادة الهيكلة بموجب الفصل الحادي عشر في الولايات المتحدة الأميركية. وسوف تقوم آركابيتا بعد الهيكلة (المسجلة قانونا تحت اسم أيم غروب ليمتد بمواصلة العمل على ادارة محفظة استثمارات آركابيتا نيابةً عن المستثمرين والدائنين تحت اشراف فريق الاستثمار الحالي بهدف تعظيم قيمة جميع استثمارات المحفظة عند التخارج منها. وسوف تحصل شركة «آر ايه هولدنغ كورب، وهي شركة جديدة يملكها الدائنون، على حصة آركابيتا في محفظة استثماراته.

وقد وصف عاطف عبدالملك، الرئيس التنفيذي اجراءات الفصل الحادي عشر بأنها «كانت تجربةً صعبة، غير أنها أتاحت لنا التوصل الى حل يضمن تحقيق أقصى المنفعة للمستثمرين والدائنين والمساهمين. وسوف نتمكن من خلال آركابيتا من مساعدة شركة آر ايه هولدنغ ومستثمريها المشاركين على تعظيم قيمة جميع استثمارات المحفظة والاستفادة من فرص استثمارية جديدة».

وقال عبدالعزيز الجميح، نائب رئيس مجلس الادارة «لقد هيأت اجراءات الفصل الحادي عشر اطار عمل شامل وشفاف لاعادة هيكلة أعمال البنك، ونعرب عن خالص امتناننا لمستثمرينا ومساهمينا وجميع المعنيين على ما قدموه لنا من دعم قوي طيلة الفترة الماضية، ونتطلع الى تحقيق أقصى القيمة للمستثمرين في المستقبل».

كما أضاف مارك غلوغوف، رئيس مجموعة التمويل الائتماني المشترك والخدمات الاستشارية في الأميركتين ببنك باركليز ورئيس اللجنة الرسمية للدائنين غير المضمونين «لقد كان من دواعي سرورنا العمل بالتعاون مع آركابيتا لمساعدة الشركة على الخروج من الفصل الحادي عشر، وأنا على ثقة بأن أعضاء مجلس الادارة المؤهلين الذين اختارتهم اللجنة لادارة شركة آر ايه هولدنغ سوف يتمكنون من تعظيم قيمة العوائد بما يحقق أقصى المنفعة لجميع المعنيين».

هذا وقد بدأ سريان مفعول خطة اعادة الهيكلة، وهي تشتمل على تقديم تسهيلات تمويل بقيمة 350 مليون دولار أميركي تديرها غولدمان ساكس ويتم استخدامها لتمويل التدفقات النقدية التشغيلية المطلوبة من قبل آر ايه هولدنغ والوفاء بالتزامات معينة مترتبة على اعادة الهيكلة.

● عاطف عبدالملك

> الدائنون يحصلون على حصة البنك في محافظ الاستثمار

«برقان»: إيضاح تصنيف «برقان ايه اس-تركيا»

قال بنك برقان في إفصاح على موقع سوق الكويت للأوراق المالية إنه بخصوص إفصاحه السابق عن التصنيف الائتماني الصادر عن وكالة موديز، والمتعلق ببنك برقان ايه اس في تركيا، فإننا نود إيضاح التالي:

تصنيف «موديز»:
- نظرة مستقبلية مستقرة
- ودائع البنك بي ايه 2
- الملاءة المالية للبنك + اي

عوامل التصنيف المفترضة من قبل «موديز» :
- حجم البنك المحدود وطبيعته النامية وعدم الاستقرار في الايرادات.
- ربحية ضعيفة جدا والتكاليف التشغيلية والمخصصات لخسارة القروض عالية.
- توافر الرسملة القوية قدرة معقولة على استيعاب الخسارة والتخفيف من الربحية الضعيفة جدا.
- جودة أصول متوسطة تتخلف عن متوسط القطاع ومحفظة قروض في غالبيتها للمشاريع الصغيرة والمتوسطة.
- ملامح تمويلية وسيولة مناسبة ولكن قاعدة الودائع لديها خصائص أقل قبولاً.

النظرة المستقبلية تستند الى:
1. الشريحة 1 القوية إجمالا للبنك.
2. توافر تمويل طويل الامد من الشركة الام والذي بدأ البنك في استخدامه تجاه منح ائتمان جديد سيساهم بشكل ايجابي في صافي الايرادات
3. توقعات لاندماج أكثر عمقا في مجموعة بنك برقان، ما ينتج عنه عمل مشترك وفوائد تجارية، وبالتالي السماح للبنك بتحقيق ارباح مستدامة على المدى المتوسط الامد.

«بيتك»: قيمتها بلغت241 مليون دينار

التداولات العقارية في أغسطس ترتفع 87%

كونا -- قال بيت التمويل الكويتي (بيتك) ان القيمة الاجمالية للتداولات العقارية في السوق المحلية بلغت 241 مليون دينار كويتي في أغسطس الماضي متراجعة بنسبة 48 في المائة عن المسجلة في الشهر السابق والبالغة 461 مليون دينار.

واضاف (بيتك) في تقريره العقاري الشهري الصادر امس ان سبب تراجع قيمة تداولات العقار في اغسطس يرجع الى اعتبارات موسمية وعطلة عيد الفطر والثلث الأخير من شهر رمضان، مشيرا الى ان قيمة التداولات في اغسطس شهدت ارتفاعا نسبته 87 في المائة مقارنة بالشهر ذاته من عام 2012.

ورأى ان الانخفاض في اغسطس الماضي جاء نتيجة لانخفاض قيمة التداول العقاري للسكن الخاص بنحو 46 في المائة عن شهر يوليو الماضي اضافة الى انخفاض التداولات العقارية الاستثمارية بنسبة وصلت إلى 70 في المائة.

واوضح ان التداولات على العقار التجاري سجلت نموا بالفترة نفسها بلغت نسبته 8 في المائة بينما حققت التداولات العقارية على المخازن والمعارض ارتفاعا بنحو 40 في المائة مقارنة في يوليو الماضي.

واشار الى ان التداولات العقارية الاجمالية لشهر أغسطس تضمنت ما نسبته 47 في المائة للسكن الخاص، حيث ارتفعت مساهمتها في شهر أغسطس مقارنة بحصتها في شهر يوليو والبالغة 45 في المائة.

وقال ان حصة العقارات الاستثمارية ارتفعت للشهر الثاني على التوالي لتحتل المرتبة الثانية حيث ساهمت في نحو 23 من الصفقات في شهر أغسطس.

واضاف ان مساهمة التداولات العقارية التجارية تحسنت لتسهم بحصة قدرها 27 في المائة من اجمالي قيمة التداولات في أغسطس مقارنة بنحو 13 في المائة من اجمالي التداول في يوليو الماضي.

وذكر ان محافظة حولي جاءت في المرتبة الثانية بعدد صفقات بلغ 86 صفقة وبحصة قدرها 14 في المائة في أغسطس وتقدمت محافظة مبارك الكبير الى المرتبة الثالثة بعدد صفقات وصل إلى 63 صفقة تلتها محافظة الفروانية إلى المرتبة الرابعة بعدد صفقات بلغ 62 صفقة.

430 مليون دولار

مصارف خليجية وعالمية ترتب مرابحة لبنك البركة التركي

أعلن كل من بنك المؤسسة العربية الإسلامي، وبنك بروة، وشركة الإمارات دبي الوطني كابيتال المحدودة، وبنك نور الإسلامي، وبنك ستاندرد تشارترد (بصفتها «المرتبين الرئيسيين المفوضين» و«متعهدي الإصدار») نجاح الإقفال والتوقيع في 12 سبتمبر 2013 على تسهيلات تمويل مرابحة مجمعة ثنائية العملة بقيمة تعادل 430 مليون دولار أميركي لبنك البركة التركي للمشاركات.

وتم الاكتتاب في التسهيلات بأكثر من المبلغ المطلوب وهو 250 مليون دولار أميركي، حيث اقفلت التسهيلات بمبلغ 430 مليون دولار أميركي وبمشاركة 23 مؤسسة مالية من مختلف أنحاء العالم. وتمت هيكلة التسهيلات في صيغة مرابحة متوافقة مع الشريعة الإسلامية ثنائية الشريحة بعملتي الدولار ألاميركي واليورو ولمدة سنة واحدة او سنتين. ويبلغ هامش الربح للشريحتين الأولى والثانية 100 و135 نقطة أساس سنويا على التوالي.

222 مليار دولار التجارة بين الصين والدول العربية

أرقام - حافظت التجارة بين الصين والدول العربية على نموها القوي على الرغم من تباطؤ النمو الاقتصادي العالمي، والاضطرابات في شمال أفريقيا بسبب ثورات الربيع العربي. ووفقا لبيانات صدرت من وزارة التجارة الصينية فإن حجم التجارة الثنائي بين الصين والدول العربية بلغ 222.4 مليار دولار عام 2012 بارتفاع 12 ضعفا بالمقارنة مع عام 2002.

تقرير «الجُمان»:

«الوطني» و«زين» و«الأهلي المتحد» الأعلى ربحية في النصف الأول

أعد مركز الجُمان للاستشارات الاقتصادية تحليلاً موجزاً ومختصراً لنتائج الشركات المدرجة في سوق الكويت للأوراق المالية للنصف الأول 2013.

وقال «الجُمان»: ارتفعت الأرباح المجمعة للشركات المدرجة في سوق الكويت للأوراق المالية بمقدار 138 مليون د.ك بمعدل 17.9% للنصف الأول 2013 لتبلغ 905 ملايين د.ك مقابل 767 مليون د.ك للنصف الأول 2012.

وقد كانت معظم الزيادة في الأرباح بالمعيار المطلق في قطاع العقار بمقدار 77.5 مليون د.ك من 51.3 إلى 128.8 مليون د.ك بمعدل 151%، تلاه قطاع البنوك بمقدار 24.4 مليون د.ك بمعدل 8% من 309.5 إلى 333.9 مليون د.ك، ثم قطاع الصناعة بمقدار 21.8 مليون د.ك بمعدل 32% من 68.4 إلى 90.1 مليون د.ك، أما القطاعات المتراجعة، فتصدرها قطاع الاتصالات بمقدار 34.0 مليون د.ك بمعدل 18% من 188.8 إلى 154.8 مليون د.ك، تلاه قطاع الموازي بمقدار 3.5 ملايين د.ك بمعدل 64% من 5.5 إلى 2.0 مليون د.ك، ثم قطاع التكنولوجيا بمقدار 2.3 مليون د.ك بمعدل 49% من 4.7 إلى 2.4 مليون د.ك.

وقد ارتفعت نتائج 9 قطاعات مقابل انخفاض نتائج 4 قطاعات، في حين كانت جميع القطاعات رابحة خلال فترتي المقارنة، علماً بأنه تم استبعاد ربح «أهلي متحد» الاستثنائي البالغ 60.3 مليون دينار الناتج عن بيع حصته في البنك الأهلي قطر من أرباح الشركات المدرجة للنصف الأول 2013، وكذلك من نتائج قطاع البنوك، وأيضاً البنك المذكور للفترة نفسها.

وقد تصدرت «أبيار» قائمة الأعلى نمواً في النتائج وفقاً للمعيار المطلق خلال النصف الأول 2013 بالمقارنة مع النصف الأول 2012 بزيادة قدرها 23.6 مليون د.ك، تلاها «منشآت» بمقدار 18.5 مليون د.ك، ثم «صكوك» بفارق 15.8 مليون د.ك، في حين تصدرت «زين» قائمة أكثر الشركات انخفاضاً في النتائج بمقدار 29.2 مليون د.ك، تلتها «أعيان» بمقدار 20.0 مليون د.ك، ثم «متحدة» بواقع 10.4 ملايين د.ك.

أعلى الأرباح

ومن جانب نمو النتائج وفقاً لربحية السهم خلال فترتي المقارنة المذكورة، فكانت «منشآت» في الصدارة بزيادة 58.0 فلساً، تلتها «صكوك» بمقدار 29.4 فلساً، ثم «المعدات» بفارق 27.3 فلساً، وفي الاتجاه المعاكس، كانت «الأنظمة» الأكثر انخفاضاً في ربحية السهم بمقدار 67.9 فلساً، تلتها «أعيان» بانخفاض 55.8 فلساً، ثم «كفيك» بفارق 49.3 فلساً.

وفيما يتعلق بأعلى الأرباح المعلنة للنصف الأول 2013 وفقاً للمعيار المطلق، فكان «وطني» في المقدمة بمقدار 128.5 مليون د.ك، تلته «زين» بمبلغ 112.6 مليون د.ك، ثم «أهلي متحد» بواقع 55.2 مليون د.ك، وذلك بعد استبعاد الأرباح الاستثنائية كما أسلفنا، أما أعلى الخسائر للنصف الأول 2013 فكانت من نصيب «ساحل» بمقدار 3.2 ملايين د.ك، تلتها «الإثمار» بمقدار 2.2 مليون د.ك، ثم «مدار» بواقع 1.9 مليون د.ك.

ومن ناحية أعلى ربحية للسهم خلال النصف الأول 2013، فتصدرت «اتصالات» القائمة بواقع 84.6 فلساً، تلتها «أغذية» بمقدار 72.0 فلساً، ثم «منشآت» بربحية 57.0 فلسا للسهم الواحد، وفي المقابل، كانت «مدار» الأعلى في خسارة السهم بمقدار 9.1 فلوس، تلتها «ساحل بمقدار 6.0 فلوس، ثم «ك تلفزيوني» بخسارة 5.9 فلوس للسهم الواحد.

100 شركة رابحة

وقد كانت محصلة المقارنات والتحليلات أعلاه تحقيق 155 شركة ربحاً مقابل تكبد 30 شركة لخسائر خلال النصف الأول 2013 بواقع 84% للرابحة مقابل 16% للخاسرة من إجمالي الشركات المدرجة محل التحليل والمقارنة، من جانب آخر، حققت 111 شركة نمواً في النتائج خلال النصف الأول 2013 بالمقارنة مع نظيره من العام الماضي 2012 بنسبة 60.0% من الشركات مقابل 73 شركة تراجعت نتائجها بما يعادل 39.5% من الإجمالي، في حين ثبتت نتائج شركة واحدة وهي «الدولي»، حيث كانت أرباحها للنصف الأول 2013 البالغة 6.0 ملايين د.ك مطابقة للنصف الأول 2012.

وتجدر الإشارة إلى أن التحليلات والمقارنات أعلاه خاصة بعدد 185 شركة مدرجة، حيث تم استبعاد الشركات التي لا يتوافق عامها المالي مع السنة الميلادية وعددها 17 شركة، وأيضاً 6 شركات لا تتوافر بياناتها المالية للنصف الأول 2013، وهي موقوفة عن التداول لعدم إعلان نتائجها لأكثر من فترة مالية وهي: (الامتياز، الصفوة، أ صناعية، إسكان، أسواق وفلكس)، وأيضاً «أنابيب» التي لم تعلن نتائجها عن النصف الأول 2013 فقط، علماً بأن التحليلات والمقارنات أعلاه تشمل نتائج «المدينة» لتوافر بياناتها المالية للنصف الأول 2013 رغم إيقافها عن التداول حالياً لأسباب أخرى.

أعلى 10 شركات من حيث الأرباح المطلقة في النصف الأول 2013

الترتيب	الشركة	المبلغ (بالمليون د.ك)
1	وطني	128.5
2	زين	112.6
3	أهلي متحد*	55.1
4	بيتك	49.8
5	اتصالات	42.3
6	أغذية	28.1
7	المباني	28
8	برقان	27.8
9	المتحد	23.1
10	أبيار	22.9

* تم استبعاد ربح «أهلي متحد» الاستثنائي من قطاع البنوك بمبلغ 60.3 مليون د.ك

أعلى 10 شركات من حيث ربحية السهم المطلقة للنصف الأول 2013

الترتيب	الشركة	الربحية (بالفلس)
1	اتصالات	84.6
2	أغذية	72.0
3	منشآت	57.0
4	بورتلاند	53.8
5	يوباك	46.9
6	سينما	41.0
7	المباني	40.1
8	كابلات	40.0
9	المشتركة	36.6
10	نابيسكو	36.3

أكثر 10 شركات من حيث خسارة السهم المطلقة للنصف الأول 2013

الترتيب	الشركة	الخسارة (بالفلس)
1	مدار	-9.1
2	ساحل	-6.0
3	ك تلفزيوني	-5.9
4	المدينة	-4.5
5	امتيازات	-4.0
6	قرين قابضة	-3.7
7	الجبس	-3.3
8	الرابطة	-3.3
9	اكتتاب	-2.7
10	المصالح ع	-2.4

بحضور بدر السعد

«الكويتية الصينية» تفتتح مكتباً في هونغ كونغ

● جانب من الافتتاح

أطلقت الشركة الكويتية الصينية الاستثمارية، المتخصصة في الاستثمار في قطاعات تعتمد على الاستهلاك المحلي في آسيا، مؤتمرها الأول في مدينة هونغ كونغ، تزامناً مع افتتاح المكتب الاستثماري للشركة هناك باسم «آسيا للاستثمار المحدودة - هونغ كونغ».

وأقامت الشركة، أيضاً، بهذه المناسبة حفل استقبال على شرف حضور العضو المنتدب في الهيئة العامة للاستثمار بدر السعد. يذكر أن الهيئة العامة للاستثمار تملك 15% من الشركة الكويتية الصينية الاستثمارية، والتي بدورها تملك شركة آسيا للاستثمار بالكامل.

وحضر الافتتاح الرسمي لمكتب الشركة العديد من المسؤولين الحكوميين والدبلوماسيين والمستثمرين والقادة التجاريين من هونغ كونغ والشرق الأوسط وآسيا، لتكون هذه المناسبة فرصة لتعزيز المبادرات الاقتصادية والاستثمارية بين آسيا والشرق الأوسط.

وسيتناول المؤتمر، على مدى يومين، حلقات نقاشية عن التحالف الاستراتيجي بين آسيا والشرق الأوسط وعودة طريق الحرير بينهما من جديد، وأيضاً، التوجهات الاقتصادية والفرص الاستثمارية المتوافرة، بقيادة وحضور عدد من المحليين والاقتصاديين القادمين من دول مجلس التعاون الخليجي والدول الآسيوية.

وفي اليوم الثاني من المؤتمر في 19 سبتمبر، سيدور النقاش حول التدفقات التجارية بين دول مجلس التعاون الخليجي وآسيا وآفاق توسعها. وسيدير الحوار كبير اقتصاديي الشركة الكويتية الصينية الاستثمارية فرانسيسكو كينتانا الذي يترأس، أيضاً، فريق البحوث في الشركة الذي قام بإعداد بحوث حول العلاقة المتنامية بين كل من دول مجلس التعاون الخليجي وآسيا، مما هيأ الأساسات المناسبة لوجود تحالف استراتيجي وجهود متعاونة، علاوة على بحوث الاقتصاد الكلي عن كلا الطرفين.

وقال الرئيس التنفيذي نائب رئيس مجلس الإدارة في الشركة الكويتية الصينية الاستثمارية أحمد الحمد: «مع انتقال المركز الاقتصادي العالمي نحو الشرق، ونمو الثقل الديموغرافي وزيادة عملية التمدين في الدول الآسيوية، نرى أن آسيا ما زالت غير مستغلة من قبل المستثمرين العالميين. لذلك، فان الروابط التجارية المتينة بين دول مجلس التعاون الخليجي والاقتصادات الآسيوية ستأتي بفرص جاذبة للمستثمرين الخليجيين في قطاعات مثل الطاقة، والخدمات المالية، والعقار، والتكنولوجيا، والصحة، ما يسهل في الوقت نفسه للدول الآسيوية تمويل استثماراتها في البنى التحتية».

تباطؤ ارتفاع أسعار الأغذية

«الوطني» يتوقع تضخماً معتدلاً طوال 2013

قال بنك الكويت الوطني في تقرير له إن معدل التضخم في مؤشر أسعار المستهلك في الكويت تباطأ إلى 2.9% في يوليو من 3% في يونيو. ويعزو هذا التباطؤ في التضخم إلى أن ارتفاع أسعار المواد الغذائية، خلال شهر رمضان، (الذي صادف بدايته في شهر يوليو)، الذي لطالما ترتفع الأسعار فيه بشكل كبير، قد جاء محدوداً ودون المتوقع هذا العام، ولكن هذا قد لا يكون قد استمر بالضرورة خلال شهر أغسطس، أما معدلات التضخم في أسعار السلع غير الغذائية، فكانت بمعظمها مستقرة.

كما أن معدل التضخم الأساس (الذي يستثني أسعار المواد الغذائية) قد بقي أدنى من معدل التضخم العام، مسجلاً بدوره تباطؤاً إلى 2.2%، من 2.4% في يونيو. ولا يعتبر ذلك بالأمر الجديد، إذ بقي معدل التضخم الأساس مستقراً منذ بداية العام، بينما سجّل معدل التضخم العام ارتفاعاً. ويعكس هذا الأمر اعتدال النشاط الاقتصادي ومحدودية الضغوط التضخمية الناجمة عن أسعار الواردات وقوة سعر الصرف الدينار الكويتي. ولكن من المحتمل أن يبدأ معدل التضخم الأساس بالارتفاع قليلاً خلال الأشهر المقبلة.

وقد بلغ معدل التضخم أسعار المواد الغذائية والمشروبات 5.4% على أساس سنوي في يوليو، منخفضاً من 5.8% في يونيو، حيث ارتفعت الأسعار بواقع 0.5% فقط عن الشهر السابق، وهي نسبة أقل من النسبة المعتادة في بداية شهر رمضان. وقد كان التباطؤ في تضخم أسعار السلع الغذائية هو المحرك الأساسي لتراجع التضخم العام عن معدل يونيو بواقع 0.1 نقطة مئوية، وحتى لو استعاد التضخم في أسعار السلع الغذائية قوته في أغسطس، فإنه قد يبقى منخفضاً لبقية السنة بسبب المسار النزولي للأسعار العالمية للمواد الغذائية. ويدل ذلك على أن هذا المكون، ورغم أنه يبقى مصدراً للضغوط التضخميّة، فإن أثره سيضعف في الفترة المقبلة.

وقد قابل الانخفاض في تضخم خدمات السلع والخدمات المتنوعة ارتفاعاً بسيطاً في تضخم أسعار المفروشات ومعدات الصيانة الذي بلغ 2.8% على أساس سنوي في يوليو من 2.7% في يونيو. ويتضمن مكون خدمات السلع والخدمات المتنوعة مستحضرات التجميل والمصوغات والمجوهرات الذهبية. وقد ارتفع هذا المكون بواقع 2.2% خلال شهر يوليو بعد أن بلغ 2.9% في يونيو، حتى تاريخه، بلغ و4.4% في المتوسط هذا العام. ومن المحتمل أن يتباطأ التضخم السنوي لهذا المكون بشكل أكبر خلال هذا العام، وقد ينخفض دون 1% خلال الأشهر المقبلة، وذلك تبعاً للانخفاضات الشهرية المتتالية التي شهدها المكون.

أما التضخم في مكون التعليم، فقد ظل مستقراً من دون تغيير منذ يونيو عند 0.2%. ولم يشهد هذا القطاع تضخماً يذكر في الأشهر الماضية، إلا أن ذلك قد يتغير قريباً مع استحقاق الأقساط المدرسية. كما أنه من الممكن أن تعاود أسعار الملابس والأحذية التي تراجعت بواقع 0.5% على أساس سنوي في يونيو، الارتفاع مجدداً.

وعلى الرغم من إمكانية حصول ارتفاعات معتدلة في بعض المكونات الأساسية، فإننا نتوقع بقاء التضخم في نطاقه الحالي حتى العام المقبل. ويعود ذلك إلى عوامل عدة تشمل تباطؤ معدل التضخم في أسعار المواد الغذائية (بالرغم من التأثيرات المحتملة من شهر رمضان في أغسطس)، واعتدال النشاط الاقتصادي، بالإضافة إلى تدني مستوى التضخم في دول أخرى. ونحتفظ بتوقعاتنا بأن يبلغ معدل التضخم 2.5% في المتوسط لكامل العام 2013.

عموميتها تأجلت لعدم اكتمال النصاب

«غراند»: الخسائر المتراكمة تتجاوز رأس المال

نهى فتحي

تأجلت الجمعية العمومية لشركة المشروعات الكبرى العقارية «غراند» أسبوعين لعدم اكتمال النصاب الذي بلغ في جلسة أمس 34%، وقد شهدت قاعة وزارة التجارة جدلا ومناقشات بين المساهمين في الشركة ومجلس الإدارة، حيث ثار عدد من المساهمين لعدم حصولهم على الميزانية إلا قبل بداية انعقاد الجمعية بدقائق، فيما فضل البعض الامتناع عن إدراج مساهمته ضمن نصاب الجمعية قصدا في تأجيلها لحين إطلاعهم على الميزانية، لاسيما أن الشركة لم تقدم ميزانيتها لعامي 2011 و2012.

وقد ورد في تقرير مراقب الحسابات عدم قدرة المدقق لإبداء الرأي لأسباب عدة أبرزها:

● بلوغ الخسائر المتراكمة للشركة 40.73 مليون دينار كما في 31 ديسمبر 2012، وهو ما يتجاوز رأسمال الشركة مما يؤدي إلى وجود شك في قدرة الشركة على الاستمرار، حيث يجب دعوة الجمعية العمومية غير العادية للمساهمين لإقفال الخسائر المتراكمة للشركة أو اتخاذ ما يلزم من تدابير مناسبة طبقا لمتطلبات قانون الشركات.

● ورد بإيضاح 4 حول البيانات المجمعة بند استثمارات عقارية أنه لم يتم تقييم جزء من الاستثمارات العقارية البالغ 312.5 ألف دينار بما يخالف متطلبات المعايير الدولية للتقارير المالية.

وجاء في إيضاح 5 بند استثمارات في شركات زميلة:

● لم يتم إثبات حصة المجموعة في نتائج أعمال الشركات الزميلة لكل من شركة المجموعة الخليجية للمال، وشركة آجال القابضة وشركة الصفاة للازدهار العقاري، وكذلك شركة غيت وي غروب للتجارة والمقاولات.

● لم يتمكن المراقب من تحديد القيمة العادلة للاستثمار في شركة المجموعة الخليجية للمال، أو قيمة الانخفاض بتاريخ هذه البيانات المالية المجمعة، حيث ان آخر بيانات مالية متاحة للشركة الزميلة هي بيانات 31 ديسمبر 2008.

● لم يتمكن المراقب من تحديد القيمة العادلة للاستثمار في شركة آجال القابضة أو قيمة الانخفاض بتاريخ هذه البيانات المجمعة، حيث ان آخر بيانات متاحة لها بتاريخ 31 ديسمبر 2010.

● كما ورد بإيضاح 6 بند استثمارات في شركات تابعة غير مجمعة، أنه لم يتم تجميع شركة المشروعات العقارية الكبرى (غراند الجزائر).

● تم إثبات الاستثمار في أوراق مالية غير مسعرة بقيمة 3.3 ملايين دينار كويتي، فيما تضمنت تلك الاستثمارات ما قيمته 664 الف دينار مسجلة باسم أطراف ذات صلة، ولم يتم نقل ملكيتها لمصلحة المجموعة حتى تاريخ إصدار البيانات المالية في 31 ديسمبر 2012.

● كما ورد بإيضاح 14 بند أدوات إسلامية، تتضمن الوكالات بالاستثمار عقدي وكالات مبرمة مع طرف ذي صلة بقيمة 5.9 ملايين دينار تنتهي في 4 يناير 2011 وحتى تاريخ إصدار البيانات المالية المجمعة لم يتم تجديدها.

● وفي بند دائنون وأرصدة دائنة أخرى قرر مجلس الإدارة إلغاء مبلغ 483 ألف دينار من المستحق لوزارة المالية عن ضريبة دعم العمالة الوطنية لسنوات سابقة وادراجه ببيان الدخل المجمع للسنة المالية المنتهية في 31 ديسمبر 2012 كضريبة دعم ملغاة.

● وجاء في بند أطراف ذات صلة أنه لم تتم المصادقة على صحة أرصدة الأطراف ذات الصلة كما في 31 ديسمبر 2012، كما لم تتوافر أدلة موثوق فيها لتأكيد تحصيل/ سداد هذه الأرصدة المدينة والدائنة للأطراف ذات الصلة في المستقبل القريب.

وبيّن المدقق في تقريره أنه نظرا لجوهرية الأمور التي تم ذكرها وتأثيرها على المركز المالي المجمع للشركة ونتائج أعمالها للسنة المنتهية في 31 ديسمبر 2012، فإن المدقق لا يمكنه إبداء الرأي على هذه البيانات المالية المجمعة.

وكان جدول الجمعية العمومية يتضمن مناقشة التوصية بعدم توزيع أرباح عن السنة المالية المنتهية في 31 ديسمبر 2012، والاطلاع على القرار من هيئة أسواق المال بشأن إلغاء إدراج أسهم الشركة من التداول في سوق الكويت للأوراق المالية، ومناقشة أسباب إلغاء الإدراج ومستجدات الوضع المالي للشركة وما اتخذه مجلس الإدارة في شأن ذلك القرار من إجراءات قانونية.

كما كان مقررا للجمعية أن تناقش إطفاء جزء من الخسائر المالية المتراكمة عن السنوات الماضية وحتى 30 يونيو 2013 البالغ اجماليها 32.1 مليون دينار، وذلك من خلال ربح أسهم الخزينة بمبلغ 100.7 ألف دينار لتصبح 32.04 مليون دينار، وكذلك مناقشة اقتراح زيادة رأسمال الشركة بمبلغ 15 مليون دينار عن طريق علاوة الإصدار تسدد نقدا على دفعة واحدة، وتخصص لمساهمين جدد مع موافقة المساهمين الحاليين على التنازل عن حق الأولوية في الاكتتاب في هذه الأسهم لمصلحة المساهمين الجدد.

● مساهمون يعترضون على عدم تسليمهم بيانات 2011 و2012 إلا قبل دقائق من «العمومية»

«الملاحة العربية» نقلت 4927 حاوية إلى الكويت في أغسطس

كونا - قالت شركة الملاحة العربية المتحدة ان سفنها نقلت 4927 حاوية الى موانئ دولة الكويت خلال شهر اغسطس الماضي قادمة من مختلف انحاء العالم. وذكرت الشركة في بيان صحفي اليوم ان سفنها نقلت خلال ذلك الشهر 2083 حاوية قادمة من منطقة آسيا، و1343 حاوية من منطقة اوروبا و1237 حاوية من منطقة البحر المتوسط، و264 حاوية من الولايات المتحدة الاميركية، مبينة ان تلك الحاويات اشتملت على بضائع متنوعة.

النرويج وأميركا وإنكلترا الأوائل عالمياً

الكويت في المرتبة 42 من أصل 58 دولة في إدارة موارد النفط والغاز والتعدين

أرقام - كشف تقرير لأحد المعاهد العالمية المتخصصة عن وجود قصور كبير في الحوكمة والشفافية في تسيير الموارد الطبيعية حول العالم، مشيرا إلى أن غالبية الدول لديها عيوب تخص الحوكمة في إدارة مواردها، حيث يكون القصور في أقصى درجاته في الدول الأكثر اعتماداً على الموارد.

وبيّن مؤشر إدارة الموارد (RGI) من معهد «ريفنيو ووتش» ومقره نيويورك، الذي يقيس أداء 58 دولة في تسيير مواردها بقطاعات النفط والغاز والتعدين، تصدّر النرويج دول العالم في الحوكمة والشفافية في إدارة مواردها بـ98 نقطة من أصل 100 نقطة (أعلى معدل للمؤشر)، تلتها الولايات المتحدة الأميركية في المرتبة الثانية بـ92 نقطة، فالمملكة المتحدة في المركز الثالث بـ88 نقطة، وجاءت الكويت في المرتبة الـ42، وسبقتها عربياً المغرب والعراق والبحرين واليمن ومصر.

السعودية وإيران وقطر والجزائر وليبيا.. بأسوأ إدارة

وجاءت السعودية وقطر ضمن أسوأ الدول، محتلتين المرتبتين الـ48 والـ54 على التوالي، بنحو 34 نقطة للأولى و26 نقطة للثانية، بينما حلت الكويت في المركز الـ42 بـ41 نقطة.

ويقوم مؤشر إدارة الموارد بتقييم وترتيب الدول، اعتمادا على المكونات الأربعة الرئيسية للحوكمة والشفافية، وهي الوضع المؤسسي والقانوني وممارسات إعداد التقارير والإجراءات الوقائية وضوابط مراقبة الجودة والبيئة المحفزة.

وتنتج الدول محل الدراسة 85% من إجمالي البترول في العالم، و90% من الألماس و80% من النحاس، لذلك يعتمد مستقبل هذه الدول على مدى جودة إدارة النفط والغاز والموارد المعدنية الخاصة بها.

القائمة الكاملة لترتيب الدول حسب كفاءة إدارة مواردها الطبيعية

الترتيب	الدولة	النقاط (100)	الترتيب	الدولة	النقاط (100)
1	النرويج	98	30	بتسوانا	47
2	الولايات المتحدة الأميركية	92	31	البحرين	47
3	المملكة المتحدة	88	32	الغابون	46
4	استراليا	85	33	غينيا	46
5	البرازيل	80	34	ماليزيا	46
6	المكسيك	77	35	سيراليون	46
7	كندا	76	36	الصين	43
8	تشيلي	75	37	اليمن	43
9	كولومبيا	74	38	مصر	43
10	ترينيداد وتوباغو	74	39	بابوا (غينيا الجديدة)	43
11	بيرو	73	40	نيجيريا	42
12	الهند	70	41	انغولا	42
13	تيمور الشرقية	68	42	الكويت	41
14	أندونيسيا	66	43	فيتنام	41
15	غانا	63	44	الكونغو	39
16	ليبيريا	62	45	الجزائر	38
17	زامبيا	61	46	موزمبيق	37
18	الاكوادور	58	47	الكاميرون	34
19	كازاخستان	57	48	السعودية	34
20	فنزويلا	56	49	افغانستان	33
21	جنوب افريقيا	56	50	جنوب السودان	31
22	روسيا	56	51	زيمبابوي	31
23	الفلبين	54	52	كمبوديا	29
24	بوليفيا	53	53	ايران	28
25	المغرب	53	54	قطر	26
26	منغوليا	51	55	ليبيا	19
27	تنزانيا	50	56	غينيا الاستوائية	13
28	أذربيجان	48	57	تركمانستان	5
29	العراق	47	58	ميانمار	4

لقاء بين الغانم والعربيد

«الغرفة» تدعم مشروع «الكويت عاصمة النفط في العالم»

● علي الغانم يتوسط أحمد العربيد ورباح الرباح

استقبل علي الغانم رئيس غرفة تجارة وصناعة الكويت، أمس، في مكتبه، المهندس أحمد العربيد صاحب مبادرة «الكويت عاصمة النفط في العالم».

وقد جاء اللقاء في إطار دعم المشروع التطوعي «الكويت عاصمة النفط في العالم»، ويعد هذا المشروع استكمالاً للخطة التنموية للكويت التي تهدف إلى النهوض بالاقتصاد الكويتي، ابتداء من المراحل التعليمية الأولى للطلبة وتستمر إلى الحياة العملية الجادة. وقد أعرب العربيد عن شكره للغرفة وما تقوم به من خدمات لقطاع الأعمال والدعم المعنوي الذي تقدّمه لإنجاح هذه المبادرة التي تعد من أهم الخطوات في جعل الكويت مركزاً مالياً واقتصادياً وتجارياً، ثم قدّم الغانم وثيقة إطارية قام بإعدادها المتطوعون في المشروع، حيث تشرح نواياهم ورؤاهم المستقبلية بشأن هذه المبادرة التي تضم جميع أطياف المجتمع الكويتي، وهم يسعون إلى مباركة 400 شخصية اقتصادية في المجتمع الكويتي والتوقيع عليها، وذلك بهدف إنشاء كيان قانوني يتم من خلال استكمال الدراسات التفصيلية للوصول إلى الشكل النهائي للمشروع كشركة قابضة تتدرج تحتها شركات تعمل في شتى القطاعات وضمها إلى خطة التنمية القائمة في الكويت. وأوضح العربيد أن إيمان المبادرين لهذا المشروع بدعم الغرفة دفع المتطوعين لمضاعفة الجهود لإنجاز الوثيقة الإطارية التي يسعى المتطوعون اليوم إلى الحصول على مباركة القطاع الخاص الكويتي لها.

من جانبه، أكد الغانم دعم الغرفة لهذا المشروع، وأنها تدعم كل عمل تنموي يهدف إلى تعزيز الاقتصاد الكويتي، وهي مستعدة للتعاون وتسخير إمكاناتها المتاحة للمساهمة في إنجاح هذه المبادرة الطموحة. وأضاف أن الكويت تمتلك المقومات الأساسية التي تجعل منها عاصمة للنفط والتي تتماشى مع رؤى حضرة صاحب السمو أمير الكويت في تحويلها إلى مركز مالي واقتصادي إقليمي.

الثلاثاء المقبل في الرياض

وزراء النفط الخليجيون يناقشون لائحة قانون التعدين الموحد

الرياض - كونا - يعقد في مقر الأمانة العامة لمجلس التعاون في الرياض الثلاثاء المقبل الاجتماع الـ32 للجنة التعاون البترولي (وزراء النفط) بدول مجلس التعاون لدول الخليج العربية.

ويناقش الوزراء عددا من الموضوعات المتعلقة بمسيرة العمل الخليجي المشترك في مجال التعاون البترولي ومن بينها مشروع اللائحة التنفيذية للقانون الموحد للتعدين لدول المجلس وتقرير عن اجتماعات فريق الطاقة لدول المجلس.

كما يبحث الوزراء نتائج اجتماعات الفريق مع الشركاء الاقتصاديين من الدول والمجموعات الاقتصادية والتقرير المتعلق بمتابعة تطورات اجتماعات اتفاقية الأمم المتحدة الإطارية لتغير المناخ وبروتوكول كيوتو.

ويتناول الاجتماع ملخص الاستراتيجية البترولية المحدثة لدول مجلس التعاون وتوصيات ملتقى الإعلام البترولي الأول لدول المجلس وموضوعات فريق مجلس التعاون لشؤون الطاقة في منظمة التجارة العالمية واتفاقيات التجارة الحرة، اضافة الى استعراض الخطوات التي تمت بشأن إعداد دراسة إمكانية توحيد أسعار المنتجات البترولية بدول مجلس التعاون.

يذكر ان الاجتماع الوزاري سيسبقه اجتماع لوكلاء وزارات البترول بدول مجلس التعاون، وذلك للتحضير لاجتماع لجنة التعاون البترولي بدول المجلس.

الجزائر والأرجنتين وروسيا تملك احتياطيات أكبر

IHS: طفرة النفط الصخري الأميركي فقاعة.. وربما خدعة!

العربية.نت - يو بي أي - كشف تقرير متخصص أن طفرة الصخر الزيتي في الولايات المتحدة الأميركية ليست سوى فقاعة وربما «مجرد خدعة»، حيث إن ما تمتلكه أميركا من هذه الثروة الطبيعية أقل بكثير مما تمتلكه الكثير من دول العالم، فضلاً عن أن استخراجه لا يتوقع أن يصبح ذا جدوى اقتصادية من الآن وحتى سنوات طويلة مقبلة.

وأظهرت دراسة أجرتها شركة IHS المتخصصة في أبحاث الطاقة أن حقول النفط الصخري في كل من الجزائر وروسيا والأرجنتين تضم احتياطيات أكبر من تلك الموجودة بتكساس في الولايات المتحدة والتي يروج الأميركيون بأنها ستؤدي إلى طفرة في إنتاجهم من النفط.

وبحسب الدراسة التي اطلعت عليها «العربية.نت» فإن حقول الصخر الزيتي في 23 منطقة واعدة، خارج الولايات المتحدة الأميركية وكندا، تضم احتياطياً نفطياً هائلاً يتجاوز 175 مليار برميل من الذهب الأسود، بينما لدى أميركا الشمالية بأكملها (الولايات المتحدة وكندا) نحو 40 مليار برميل نفط فقط في حقول الصخر الزيتي.

وبحسب هذه البيانات، فإن لدى دول العالم الأخرى أكثر من 4 أضعاف ما لدى الأميركيين من احتياطيات الصخر الزيتي.

ويقدر الخبراء الذين قاموا بالدراسة أن يتمكن العالم من إنتاج 5 ملايين برميل نفط يومياً من حقول الصخر الزيتي، اعتباراً من عام 2020، وهو ما يزيد على إنتاج دولة مثل العراق أو كندا بإمكاناتها الحالية.

ولكن على الرغم من توافر هذه الاحتياطيات الكبيرة من النفط في حقول الصخر الزيتي بالعالم، فإن التقرير لا يتوقع أن يصبح إنتاج النفط في هذه الحقول مجدياً قبل مرور عقد من الزمان على الأقل، حيث ما زال استخراج النفط من الصخر الزيتي مكلفاً.

الجزائر بصدد إطلاق مشاريع لاكتشاف الغاز الصخري

الجزائر

من جانب آخر، أعلن وزير الطاقة الجزائري يوسف يوسفي أن بلاده في مرحلة متقدمة تمكنها من اقتراح مشاريع استكشاف الغاز الصخري التي تم تحديد أماكنها.

وقال يوسفي خلال لقاء حول الغاز غير التقليدي في العاصمة الجزائر بمشاركة 550 خبيراً في هذا المجال: نحن في مرحلة متقدمة تسمح لنا باقتراح مشاريع ملموسة للمحروقات غير التقليدية.

وأضاف الوزير أن بلاده قامت باكتشاف كتل للتنقيب عن الغاز الصخري، وطلبنا بموجب القانون حول المحروقات الاتفاقات اللازمة لإطلاق هذا النوع من المشاريع.

وأكد أن الدراسات بشأن المشروع الكبير المتعلّق بالمحروقات غير التقليدية في الجزائر كانت مشجعة جداً.

سعر برنت يتراجع مع ارتفاع إنتاج ليبيا

سنغافورة - رويترز - تراجعت أسعار العقود الآجلة لمزيج برنت الخام، مقتربة من نحو 108 دولارات للبرميل أمس، مع استئناف الإنتاج في ليبيا، في حين قلص بدء المحادثات الدبلوماسية لإزالة الأسلحة الكيماوية السورية المخاوف من تهديد لإمدادات الخام من الشرق الأوسط.

ويتوخى مستثمرون الحذر في انتظار ما سيسفر عنه اجتماع مجلس الاحتياطي الاتحادي (البنك المركزي الأميركي)، الذي يتوقع أن يبدأ في تقليص إجراءات التحفيز الاقتصادي، التي ساهمت في ارتفاع أسعار السلع الأولية.

وهبط سعر العقود الآجلة لخام برنت تسليم نوفمبر 17سنتا إلى 108.02 دولارات للبرميل بعد أن هوى في الجلسة السابقة إلى أدنى مستوى في أكثر من شهر.

وارتفعت عقود الخام الأميركي الخفيف تسليم أكتوبر 32 سنتا إلى 105.74 دولارات للبرميل بعد أن نزلت 1.17 دولار في الجلسة السابقة.

وقال ريك سبونر، كبير محللي السوق في سي.إم.سي ماركتس «من أهم العوامل (لأسعار برنت) الإنباء عن بعض النجاح في استئناف الانتاج في ليبيا، وذلك في أعقاب تنامي فرص التوصّل إلى حل سياسي في سوريا».

وتابع «اتجاه الأسعار للصعود في الولايات المتحدة ربما يشير إلى تذبذب على المدى القصير، كما أن نجاح ليبيا في زيادة الإنتاج له تأثير مباشر على برنت أكثر من الخام الأميركي».

تنتج 10 ملايين

السعودية تزيد صادراتها النفطية 155 ألف برميل يومياً

رويترز - أظهرت أحدث بيانات رسمية نشرتها مبادرة البيانات النفطية المشتركة، أمس، أن السعودية عززت صادرات النفط بواقع 155 ألف برميل يومياً في يوليو، عن مستواها في الشهر السابق لتبلغ 7.47 ملايين برميل يومياً.

وكشفت البيانات السعودية الرسمية المنشورة على الموقع الإلكتروني للمبادرة أن المملكة، وهي أكبر مصدر للنفط في العالم، أنتجت 10.034 ملايين برميل يومياً، بزيادة 392 ألف برميل يومياً فوق إنتاج يونيو.

المصافي تعمل بطاقاتها القصوى

زيادة قوية للطلب الموسمي على المشتقات البترولية

كونا - توقع الخبير النفطي الكويتي عبدالحميد العوضي ان تشهد الفترة المقبلة ارتفاعا في أسعار النفط، أو أنها ستظل مستمرة على مستوياتها بين 105 و110 دولارات لبرميل خام الاشارة مزيج برنت، بفضل زيادة الطلب الموسمي على المشتقات البترولية.

وأكد العوضي لـ «كونا» أن زيادة الطلب على المشتقات البترولية التي عادة ما تكون في الربع الأخير من العام ستدعم اسعار النفط، حتى في ظل تقلص تأثير الأزمة السورية بعدما تراجعت الدول الغربية عن توجيه ضربة عسكرية ضد سوريا في الوقت الحالي.

واوضح العوضي أن الظروف المناخية في بعض دول العالم تزيد من الطلب على المشتقات البترولية في الربع الاخير من العام، وتعمل المصافي بطاقة انتاجية مرتفعة، اضافة الى دخول مصاف جديدة لمرحلة الانتاج، وهو ما يزيد من الطلب على النفط، وبالتالي الاسعار، مشيرا الى ان الاسعار ستظل على ارتفاع حتى نهاية العام.

ولفت العوضي الى ان الاتفاق الاميركي - الروسي بشأن اسلحة سوريا الكيماوية وتراجع فكرة توجيه ضربة عسكرية للنظام السوري حد كثيرا من اسعار النفط، مؤكدا أنها لن تهبط عن 105 دولارات مزيج برنت، بفضل دعم الأسعار من الطلب الزائد على المشتقات البترولية.

«جست فلافل» بصدد طرح أسهم في بورصة دبي

أرقام - تعتزم سلسلة مطاعم جست فلافل للأطعمة العربية التقليدية، ومقرها الإمارات، طرح جزء من أسهمها في بورصة ناسداك دبي في أكتوبر المقبل. وحسبما نقلت وكالة رويترز عن مصادر لها رفضت الكشف عن هويتها، فإن «جست فلافل» عينت مستشاراً لترتيب عملية الطرح الأولي. و«جست فلافل» التي تأسست في عام 2007 في أبوظبي، تمتلك، حالياً، 41 مطعماً، وما يزيد على 270 من حقوق الوكالة في 19 دولة.

عبر الفائدة «الصفرية» وشراء 3 تريليونات دولار سندات

برنامج التحفيز وفّر 700 مليار دولار على الشركات الأميركية

واشنطن - د. ب. أ - قالت تقارير صحفية ان الشركات الأميركية بدءا من «أبل» إلى «فرايزون للاتصالات» وفرت سداد فوائد بحوالي 700 مليار دولار في ظل برنامج التحفيز غير المسبوق من جانب مجلس الاحتياط الاتحادي الأميركي.

وذكرت وكالة أنباء بلومبيرغ الاقتصادية الأميركية أن عوائد سندات الشركات خلال السنوات الأربع الماضية تراجعت إلى متوسط بلغ 4.6% مقابل 6.14% في السنوات الخمس السابقة على انهيار مصرف ليمان براذرز هولدنجز عام 2008، وهو توفير يعادل 15.4 مليون دولار سنويا عن كل مليون دولار يتم اقتراضها.

وأظهرت بيانات قامت بجمعها بلومبيرغ أن الشركات استغلت سخاء مجلس الاحتياط للاستفادة من أسعار الفائدة القياسية ومددت مواعيد الاستحقاق وجمعت سيولة نقدية ببيع سندات بقيمة 5.16 تريليونات دولار.

وقال مايكل شلوتمان المدير المالي لدى سلسلة متاجر الأغذية «كروجر» ومقرها سينسيناتي إن «(برنامج) التحفيز كان نعمة هائلة للتوفير في الاقتصاد عموما». وتقدر كروجر أنها سددت فائدة تقل بحوالي 80 مليونا عما كانت عليه قبل الأزمة المالية العالمية. وأضاف شلوتمان أن هذا السخاء «من المحتمل أنه أنقذ بعض الشركات من الانهيار لأنها كانت قادرة على سداد ديونها بأسعار فائدة أقل».

وأشارت «بلومبيرغ» إلى أن هذا المزيج المتمثل في سياسة سعر الفائدة الذي يقترب من الصفر وشراء سندات بأكثر من ثلاثة تريليونات دولار من خلال مجلس الاحتياط منذ ديسمبر عام 2008 يعني أن التوفير المجمع للفائدة الذي تمتعت به «أبل» و«فرايزون» وأكثر من ألفي شركة أميركية أخرى تجاوز حجم اقتصاد سويسرا البالغ 632 مليار دولار.

ووفقا لمصرف جيه بي مورغان تشيس آند كو الأميركي، فإن توفير تلك الأموال تسبب في نمو الشركات وتوظيف عمالة، وعززت المؤسسات نفقاتها الاستثمارية لتصل إلى 699 مليار دولار في الأشهر الثلاثة المنتهية في 30 يونيو، وهي الأعلى تقريبا منذ عشر سنوات وبارتفاع نسبته 8.7% عن الفترة نفسها من العام الماضي.

وفي حين بدأت تكاليف الإقراض في الارتفاع استباقا لأن يعلن مجلس الاحتياط البدء في خفض إجراءات التحفيز، فهي لا تزال دون مستويات ما قبل الأزمة المالية وتغري المقترضين.

وباعت «فرايزون» سندات بقيمة 49 مليار دولار الأسبوع الماضي في أكبر طرح للشركات في تاريخ الولايات المتحدة.

تقليص ديون

وأوضحت «بلومبيرغ» أن رئيس مجلس الاحتياط بن برنانكي عندما بدأ ضخ سيولة نقدية مباشرة إلى النظام المالي في ديسمبر عام 2008 عبر شراء سندات فيما يعرف بالتيسير الكمي، كانت البطالة قد وصلت لأعلى مستوياتها في 26 عاما.

وأضافت أنه في تلك الفترة تعرضت شركات تم تصنيفها دون مستوى «بي أيه أيه 3» من جانب وكالة موديز للتصنيف الائتماني وأقل من مستوى «بي بي بي سالب» من قبل شقيقتها وكالة ستاندرد آند بورز لديون مستحقة تبلغ 1.2 تريليون دولار حتى عام 2015، وتم تقليص ذلك إلى حوالي 115.8 مليار دولار بفضل سياسات برنانكي.

ويمثل توفير حوالي 700 مليار دولار الفارق بين ما تقوم بدفعه سنويا الشركات التي تبيع سندات منذ يوم السابع عشر من سبتمبر عام 2009 استنادا لمتوسط استحقاق تسع سنوات للسندات على مؤشر الشركات الأميركية والعائد الأعلى لمصرف بنك أوف أميركا ميريل لينش مقابل ما كانت تدفعه قبل الأزمة.

ووفقا لاستطلاع رأي أجرته بلومبيرغ وشمل 81 خبيرا اقتصاديا، من المتوقع أن ينمو الناتج المحلي الإجمالي للولايات المتحدة بمعدل 2.65% العام المقبل مقابل 1.6% هذا العام بعدما انكمش بنسبة 2.8% في عام 2009. وبلغ معدل البطالة 7.3% في أغسطس الماضي.

واعتبر شلوتمان أن سياسة التيسير الكمي لمجلس الاحتياط كانت «الأمر المناسب في التوقيت المناسب»، مضيفا «لن تستطيع أن تحتفظ بأسعار الفائدة هنا للأبد. فعند نقطة معينة، يجب أن تدفع قوى السوق قدرتك على النجاح في السوق».

> سياسات برنانكي أسهمت في خفض ديون شركات ذات تصنيف منخفض

● متظاهرون يحيون الذكرى السنوية الثانية لانطلاق حملة «احتلوا وول ستريت» في نيويورك أمس الأول (أ. ف. ب)

مع نظرة مستقبلية سلبية

«موديز» تخفض تصنيف البحرين الى Baa2

نيويورك - رويترز - خفضت وكالة موديز انفستورز سيرفيس امس تصنيفها الائتماني للبحرين درجة واحدة الى Baa2، وحذرت من احتمال اجراء المزيد من التخفيضات مستقبلا، مشيرة الى الوضع المالي الضعيف للحكومة وتوقعات لاتجاه نزولي لنمو الاقتصاد في المدى المتوسط.

وقالت «موديز» ان نظرتها المستقبلية للبحرين سلبية.

واضافت قائلة في بيان «النظرة المستقبلية السلبية للتوقعات تعكس الدرجة العالية للمخاطر، خصوصا فيما يتعلق بامكانية تعرض البحرين لعدم استقرار سياسي محلي واقليمي مع تأثير سلبي محتمل لصدمة اسعار النفط».

وتصنيف البحرين لدى وكالتي «ستاندرد اند بورز» و«فيتش» هو مع نظرة مستقبلية مستقرة.

لحدود التركزات الائتمانية

«المركزي» الإماراتي: استثناءات للشركات الحكومية وشبه الحكومية

نقلت صحيفة الخليج الاماراتية عن مصدر مصرفي أن المصرف المركزي الاماراتي وافق على مقترح اتحاد المصارف باستثناء الشركات الحكومية وشبه الحكومية من نظام حدود التركزات الائتمانية الجديد، والذي سيعلن قريبا.

ووفقا للمقترح فان اتحاد المصارف طالب باستثناء الشركات الحكومية وشبه الحكومية ذات التدفقات النقدية المستقرة والقوية التي لا تحتاج الى أي دعم حكومي من التعديلات التي أقرها المركزي على حدود النسب التي تشكل تركزات ائتمانية، شريطة أن يكون التمويل للشركة الأم وليس لأي شركة تابعة.

وشمل المقترح تمديد الالتزام بهذا النظام لمدة 5 سنوات في ما يخص الانكشافات السابقة للبنوك على الشركات الحكومية وشبه الحكومية، اضافة الى استثناء الصكوك والسندات القابلة للبيع والتسويق من نسب حدود التركزات.

ويهدف القانون المزمع اصداره في هذا الاطار الى منع البنوك من تقديم قروض تشكل نسبة كبيرة من اجمالي قروضها لشركات أو قطاعات محددة، حتى لا تتأثر بشكل سلبي في حال التخلف أو التأخر أو العجز عن السداد.

الاحتياطي الأجنبي يكفي 4 أشهر فقط واردات سلعية!

مصر: 211.8 مليار دولار الدين العام حتى مارس الماضي

القاهرة - يو بي أي، أرقام - أعلن البنك المركزي المصري أن الدين العام بلغ، في نهاية مارس الماضي، 1460.4 مليار جنيه (211.8 مليار دولار).

وقال البنك في بيان إن 82.9% من الدين مستحق على الحكومة، و4.4% مستحق على الهيئات العامة الاقتصادية، و12.7% على بنك الاستثمار القومي.

وسجّل رصيد الدين الخارجي زيادة تقدر بنحو 4 مليارات دولار، بمعدل 11.6%، حيث بلغ 38.4 مليار دولار، في نهاية مارس الماضي، ما يعادل نحو 265.7 مليار جنيه، ليبلغ إجمالي الديون المستحقة على مصر داخلياً وخارجياً 1726.1 مليار جنيه.

من جانب آخر، قال البنك المركزي المصري إن حجم أرصدة الاحتياطي من النقد الأجنبي ارتفع إلى 18.9 مليار دولار، بنهاية شهر يوليو الماضي، مقارنة بـ14.9 مليار دولار بنهاية شهر يونيه الماضي، بارتفاع يقدر بـ4 مليارات دولار، مؤكداً أن هذا الارتفاع بسبب المنح والودائع من الدول العربية في إطار مساندتها للاقتصاد المصري، لافتاً إلى أن الاحتياطي من النقد الأجنبي يغطي 3.9 أشهر من الواردات السلعية لمصر.

معارضة شعبية واسعة

الأردن: رفع الضريبة على الملابس 15%

عمان - القبس

رفعت الحكومة الاردنية امس الضريبة على الملابس بنسبة 20% بعد ان كانت 5% وذلك وسط معارضة شعبية واسعة للقرار.

وقال تجار امس لـ القبس ان قرار الحكومة غير مدروس، وهو يضر بالحركة التجارية برمتها في المملكة، خصوصا مع قرب عيد الاضحى الذي يشكل موسماً لتجارة الملابس في الاردن.

وقال نائب نقيب تجار بائعي الالبسة والاقمشة سعد القواسمي ان هذا القرار سلبي من شأنه ان يؤدي لخسارة في القطاع قد تصل الى نحو 20 مليون دينار سنوياً.

وتابع: يفترض ان ترتفع اسعار الملابس بنحو 18% حاليا وهو ما يشكل ارهاقا للاسر، خصوصا الشرائح الفقيرة التي تعاني الامرين جراء الفقر المدقع والاوضاع الاقتصادية الصعبة.

وهذه هي الضربة الثانية التي يتلقاها المواطن الاردني خلال اقل من شهرين، وتتمثل برفع الضرائب عليه، حيث كانت الاولى عندما اقدمت الحكومة على رفع الضريبة على الخدمات الخليوية بنسبة 100% وهو ما رفضه الشارع الاردني برمته لكن الحكومة لم تستجب له.

فرض غرامات عقب فضائح «الليبور»

«المفوضية الأوروبية»: مزيد من التدقيق في أسعار الفائدة القياسية

بروكسل - د ب أ - اقترحت المفوضية الأوروبية أمس ضرورة أن يتم الإشراف بشكل وثيق أكثر على أسعار الفائدة القياسية مع فرض غرامات لمنع حدوث أي تلاعب فيها، وذلك في محاولة للاستفادة من دروس فضيحة التلاعب في سعر فائدة ليبور وهو سعر الفائدة السائد لدى البنوك في لندن.

وقال المفوض الأوروبي للسوق الداخلي ميشيل بارنييه: «المعايير القياسية تقع في قلب النظام المالي».

وأضاف أنها «حيوية لأسواقنا وكذلك للرهون العقارية وتوفير الملايين لمواطنينا. ومع ذلك، لم يتم تنظيمها حتى الآن بشكل كبير، ولا تخضع للإشراف».

وهناك شكوك بشأن عمليات تلاعب في سعر الفائدة خلال الأزمة المالية العالمية عام 2008، لكن الفضيحة وصلت إلى ذروتها العام الماضي عندما أصبح بنك باركليز البريطاني أول بنك يقوم بتسوية غرامة لمحاولته التلاعب في سعر فائدة ليبور.

ويشتبه المحققون في أن مؤسسات الإقراض تقلل من أسعار الفائدة التي تستخدمها في حساب ليبور، إذ أن أسعار الفائدة المرتفعة تتم ترجمتها بشكل عام على أنها مؤشر على ضعف مالي في أي مؤسسة مصرفية.

كما تجري الهيئات الرقابية الأوروبية المعنية بالمنافسة تحقيقا بشأن ما إذا كانت تكتلات أسعار الفائدة القياسية القائمة متورطة في التلاعب في سعري «ليبور» و«يوريبور» وهو سعر الفائدة السائد بين البنوك الأوروبية.

وتقدمت المفوضية بالفعل باقتراحات تسعى من خلالها إلى تجريم التلاعب في المعايير القياسية المالية.

لكنها خطت خطوة أخرى أمس الأربعاء باقتراح بضرورة الحصول على ترخيص مسبق لمزودي المعايير المالية القياسية وأن تراقب «مجموعات من المشرفين» تعمل مع هيئة الأسواق والأوراق المالية الأوروبية المعايير القياسية الرئيسية وأن يتم استخدام «بيانات كافية وصحيحة» لتحديد تلك المعايير بطريقة تتسم بالشفافية.

وأوضحت أيضا الغرامات التي يجب فرضها في حالات التلاعب في المعايير المالية القياسية، داعية إلى توقيع عقوبات على الأفراد تصل إلى غرامة قدرها 500 ألف يورو وبالنسبة للشركات تصل إلى مليون يورو أو 10% من حجم مبيعاتها الإجمالية في السنة أيهما أعلى.

ولكي تصبح اقتراحات المفوضية قانونا يجب موافقة الدول الأعضاء في الاتحاد الأوروبي والبرلمان الأوروبي.

46.5 مليون فقير في أميركا

BBC - ارتفع عدد الفقراء في الولايات المتحدة ارتفاعاً طفيفاً ليبلغ 46.5 مليون شخص، على الرغم من تعافي البورصة، حسبما افادت بيانات التعداد الاميركي. وارتفع الرقم من 46.2 مليون شخص عام 2011، مما يعني بقاء المعدل الوطني للفقر مستقراً عند 15 في المائة.

وهذا هو العام السادس على التوالي الذي لم يتحسن فيه معدل الفقر، على الرغم من خروج الولايات المتحدة من الركود عام 2009.

وبلغ خط الفقر العام الماضي الدخل الذي يقل عن 23.492 دولاراً للاسرة المكونة من اربعة اشخاص.

ويعزو بعض المحللين استمرار الفقر الى تغير طرق التوظيف وتقليص شبكة الرعاية الاجتماعية.

وتعد الكثير من الوظائف الذي استحدثت منذ الكساد الاقتصادي في الصناعات الخدمية الاقل اجراً مثل المطاعم ومتاجر التجزئة.

ويقدر تقرير مكتب التعداد ان 16.1 مليون طفل و3.9 ملايين شخص فوق 65 عاماً عاشوا في فقر العام الماضي.

زادت توزيعاتها من 22 إلى 28 سنتاً للسهم

«مايكروسوفت» تعيد شراء أسهم بقيمة 40 مليار دولار

كشفت أكبر شركة للبرمجيات في العالم مايكروسوفت عن خطة جديدة بمقدار 40 مليار دولار لإعادة شراء أسهمها وزيادة توزيع أرباحها النقدية الفصلية.

ووافق مجلس إدارة الشركة على البرنامج الجديد لإعادة شراء الأسهم بدلاً من البرنامج السابق الذي ستنتهي صلاحيته بنهاية الشهر الجاري. وزادت الشركة نسبة الأرباح الموزعة من 22 إلى 28 سنتاً للسهم، تدفع للمساهمين في الثاني عشر من ديسمبر.

رفعت توقعاتها للأرباح النصفية

«شارب» تخطط لجمع 1.5 مليار دولار

أرقام - رفعت «شارب» توقعاتها للنصف الاول من العام المالي، كما كشفت النقاب عن تفاصيل خطتها لجمع 1.5 مليار دولار بهدف تدعيم رسملتها.

وتتوقع الشركة الشهيرة تحقيق ارباح تشغيلية بقيمة 30 مليار ين في النصف الاول من العام المالي الحالي، وبأفضل كثيراً من التوقعات السابقة عند 15 مليار ين، وهو ما سيكون تحولاً من خسائر قيمتها 168.9 مليار ين في نصف الفترة من العام السابق.

السعودية: 190 مليار دولار فائض تجاري متوقع

الرياض - يو بي أي - توقع تقرير اقتصادي سعودي أن يبلغ الفائض التجاري في المملكة 190 مليار دولار عام 2013، متراجعاً عن المستوى القياسي الذي سجله عام 2012، مشيرا إلى أن تحويلات الأجانب تسجّل أعلى مستوى لها بـ 32 مليار دولار .

وقال تقرير شركة جدوى للاستثمار الذي نشر على موقعها الالكتروني، ان صادرات النفط السعودية تصل إلى 289.4 مليار دولار، منخفضة بنسبة 15% عن مستواها عام 2012 نتيجة تراجع الأسعار وحجم الإنتاج، بينما ينتظر أن ترتفع الصادرات غير النفطية بدرجة طفيفة لتبلغ 51 مليار دولار.

توعية

هيئة السوق السعودية تشدد على تصويت المساهمين في العموميات

أكدت هيئة السوق المالي السعودي على ضرورة ممارسة المساهمين حقوقهم كاملة في الجمعيات العامة للشركات المدرجة في السوق المالي، معتبرة أن ممارسة هذه الحقوق يفضي إلى تحقيق الهدف الرئيس للجمعيات العامة، وهو أنها حلقة وصل بين المساهمين ومجالس إدارات الشركات المدرجة. ويعد ممارسة هذا الحق ضمن متطلبات الحوكمة التي تحرص الهيئة على تطبيقها في الشركات المدرجة.

وفي هذا الإطار، نبهت هيئة السوق المالي المساهمين في الشركات المدرجة إلى أخطاء شائعة في الجمعيات العامة من شأنها أن تقلص فرصهم في الاستفادة من حقوقهم التي يوفرها النظام واللوائح الصادرة عن الهيئة، وقد تقود هذه الأخطاء الجمعية إلى نتائج أو قرارات غير متسقة مع رغبات المساهمين وحقوقهم.

ومن بين هذه الأخطاء التي وردت في الكتيب التوعوي الذي أصدرته الهيئة بعنوان «دليل المساهم في الجمعيات العامة للشركات المدرجة في السوق المالي السعودي»: تأخر بعض الشركات في الدعوة للجمعيات، إذ تدعو إلى عقد الجمعية في مدة تقلّ عن 25 يوماً، وعدم توافر المعلومات الكافية حول بنود جدول أعمال الجمعية ما قد يؤثر في قرارات المساهمين.

أسعاره قد تعود إلى مستويات عام 2009

الذهب يدخل نفقاً مظلماً

واشنطن - سنغافورة - CNN - رويترز - قال محللون ماليون إن الذهب، وبعد سنوات من تسجيل ارتفاع متواصل بقيمته، قد دخل في نفق مظلم سيقوده إلى تراجعات سعرية كبيرة بدأت بوادرها منذ مطلع 2013، إذ خسر المعدن الأصفر 22% من قيمته، وقد يتراجع إلى ما دون ألف دولار للأونصة الواحدة خلال العام المقبل.

وقال تقرير لبنك غولدمان ساكس: إن الذهب قد يعود إلى مستويات أسعاره عام 2009، عند أقل من ألف دولار للأونصة الواحدة، مقارنة بـ1314 دولارا حاليا، على ضوء متغيرات اقتصادية ومالية يشهدها العالم حاليا.

فمن جهة يبرز التراجع الكبير لمستويات التضخم في الاقتصاد العالمي، ويساعد هذا على الحد من التوتر إزاء إمكانية تدهور قيمة العملة الورقية، ويبرر بالتالي تراجع الإقبال على الذهب، أما سبب تراجع التضخم رغم تزايد الكتلة النقدية العالمية بفعل خطط التحفيز الاقتصادي، فيعود إلى الحدود التي وضعتها البنوك على الإقراض، ما يقلّص السيولة المعروضة.

ومن الأسباب التي تبرر التراجع المرتقب لأسعار الذهب واقع أن المعدن النفيس هو ملاذ للمستثمرين الراغبين في حماية أموالهم من خطر تآكل قيمتها، ولكنه لا يعود بفوائد كبيرة على أصحابه، مقارنة بالأسهم أو الفوائد المصرفية، ومع تحسّن الاقتصاد وانتعاش البورصات مجددا تقلّ جاذبية الذهب لدى المستثمرين.

ومن بين الأسباب أيضا تراجع حدة التوتر الدولي على خلفية الأزمة السورية، وإمكانية توجيه ضربة عسكرية لنظام الرئيس بشار الأسد، الأمر الذي ساهم في تهدئة مخاوف المستثمرين الذين يخشون حربا جديدة في منطقة شديدة الأهمية.

وواصل الذهب التراجع للجلسة الثالثة على التوالي أمس الأربعاء، وفقد أكثر من 1% ليجري تداوله تحت 1300 دولار للأوقية (الأونصة)، إذ يتوقع المستثمرون أن يعلن مجلس الاحتياطي الاتحادي (البنك المركزي الأميركي) تخفيض إجراءات التحفيز النقدي التي يستفيد منها المعدن النفيس.

> سعر الأونصة انخفض 1% ليتداول تحت 1300 دولار

طيران

إعداد علي محمد الهاشم
alhashim_aviation@yahoo.com
@AliAlHashim2

صفحة متخصصة بشؤون الطيران

الثورة الرقمية أحدثت قفزة بالتحكم عن بعد

ولا يزال الجدل قائماً حول وجود الطاقم البشري من عدمه

الطائرة من دون طيار في ظل 11 سبتمبر

،، شيئاً فشيئاً نقترب من بناء طائرة ركاب من دون طيارين؛ واليوم بات العالم يشهد ثورة حقيقية في مجال التحكم بالمركبات الجوية من دون طيار بشكل موسع في حين يتم اختبار أول جيل حقيقي لطائرة آلية بالكامل تتمتع بالذكاء الصناعي الخالص، بحيث لا يتحكم بها حتى طيار على الأرض، بل تتلقى فقط من مركز القيادة على غرار الطيارين المحلقين بمقاتلاتهم، وهو ما يعد إنجازاً حقيقياً في هذا المجال. إذا ومع ذكرى أحداث الحادي عشر من سبتمبر الأليمة، ما أبعاد الاستغناء الكامل عن الطاقم البشري في مجال النقل الجوي؟ وكيف يمكن ضمان عدم تكرار ذلك السيناريو في حالة تطبيق المبدأ؟ ،،

● طائرات الركاب من دون طيارين قد تملأ الأفق في المستقبل

شهد مطلع هذا القرن ثورة جوية في قطاع المركبات المسيرة عن بعد، كان أبرزها اعتماد الاتحاد الأوروبي لميزانية مشروع طموح يقوم به فرع الانظمة الجوية الأوروبي لدراسة امكانية صنع طائرات ركاب مدنية من دون طيارين، اما الاخرى فهو قيام طائرتين اختباريتين متتاليتين من صنع بوينغ X-45A بالطيران مواكبة لبعضهما البعض وتنفيذ مهمة قصف حي بالقنابل الموجهة لموقع اختياري معاد وهمي بنجاح تام وبمعزل عن تلقي الاوامر، حيث تم ذلك بواسطة دماغ الكتروني يتولى قيادتها والسيطرة عليها وتحليل المعطيات التي يستقبلها والتي قد يصادفها اثناء الطيران، لتبدأ بعدها حقبة جديدة كليا في مجال الطيران بشقيه العسكري والمدني وفي سابقة تفتح فصلاً جديداً في تاريخ سلاح الطيران البحري حين نفذت طائرة أميركية من دون طيار هي اكس- 47 بي مناورة، اعتبرت لفترة طويلة أكبر تحد للقوات الجوية التابعة لسلاح البحرية، وهبطت على حاملة الطائرات الأميركية يو اس اس جورج اتش دبليو بوش ومن ثم أقلعت مرة أخرى بنجاح تام.

البداية مع الطيار الآلي

ازدادت المركبات الجوية آلية وباتت البرمجيات الكمبيوترية تحتل كما هائلا من الدوائر الملحقة بها، وجعلت الطائرات بمعزل عن التدخل البشري اكثر تلقائية واستقلالا، ولو نظرنا إلى مجال الطيران في بداية عهده بالانظمة الآلية، لشاهدنا مدى ما احدثه ادخال الطيار الآلي او الاوتوبايلوت Autopilot من ثورة ملاحية كبيرة بحيث باتت الطائرات لا تقلع من دونه على الرغم من وجود طاقم قيادة بشري ومع اقتران الطيار الآلي بأنظمة ادارة الطائرات أو Flight Management Systems اختصار FMS أصبح دور الطيارين الاشراف الفني لسير الطائرة وهي في الجو، حيث وفر هذا الوقت والجهد وحتى الوقود بالطائرات، فهي تقوم بالتحكم بالطيار الآلي وعمل الحسابات الدقيقة لكمية الوقود وحالات الطوارئ وبالتالي توفر للطيارين مجالا اوسع لاتخاذ القرارات، وقلصت من عدد طاقم القيادة حتى اصبح مقتصرا على اثنين بدلا من خمسة او ستة في الطائرات القديمة.

مزيد من الآلية

ان طائرات نقل المسافرين الحديثة والكبيرة تكون مزوّدة بنظام تفادي الاصطدام TCAS. فحين يكتشف النظامان الآليان للطائرتين وجودهما على مسار تصادمي يقرر الكمبيوتران بشكل فوري مقدار الارتفاع أو الانخفاض اللازم أن تقوم به كل طائرة، ويتلقى طيارهما البشريين التعليمات المناسبة ويوجّهان الطائرتين لتجنب التصادم وهناك انظمة لمنع اصطدام الطائرات بالموانع الارضية، وهناك الهبوط الآلي الكامل في الظروف العمياء، ورادار الطقس الذي يقدم للطيار صورة واضحة لتقلبات الطقس امامه، وهناك الحقيبة الالكترونية التي توفر له كل المعلومات الضرورية لسير رحلته الجوية، ومؤخرا أنظمة ملاحية ملحقة بالأقمار الصناعية GPS ووصلة البيانات لتبادل المعلومات آليا ما بين ابراج المراقبة والطائرة والطائرات الاخرى بحيث يكون الجميع لديه صورة عن المجال الجوي الذي يتحركون فيه كل ذلك يتم آلياً.

طبيعة الطائرة من دون طيار

الطائرات بدون طيار هي أنظمة تقنية معقدة لا يجلس فيها طيار. ولكن اسم هذه الطائرات لا يدُل تماماً على الطريقة التي تعمل بها هذه الطائرات. فهي في الواقع لا توجّه نفسها بنفسها بشكل كامل بل تحتاج أيضاً الى طيار يجلس في محطة التوجيه على الأرض، ويتحكم بها عن بُعد بطريقة لاسلكية، وهذا الطيار الأرضي يتحمل مسؤولية قيادتها، ويضمن عدم وقوعها في أي حوادث، ويتدخل في حالات الطوارئ. لكنه لا يفعل ذلك بواسطة عصا تحكُّم مثل عصا توجيه طائرات الألعاب، بل ان عليه تحديد نقاط مسار الطائرة، وبعدها تقوم الطائرة بتوجيه نفسها بنفسها وفق هذه الاحداثيات بواسطة نظامها الأوتوماتيكي، أي بتوجيه من نظام طيرانها الآلي. وهذا النظام لا يختلف كثيرا عن نظام طائرات نقل المسافرين الكبيرة والحديثة، التي تطير لمسافات طويلة بشكل تلقائي كامل باستخدام الطيار الآلي، فنظام الطيران الآلي فيها يحدد موقع الطائرة في الجو من خلال كَمّ هائل من البيانات، التي يجمعها بما يتوافر لديه من تقنيات: كالبوصلة ومقياس الارتفاع وعدّاد السرعة وجهاز الملاحة عبر الأقمار الصناعية GPS.

عندما تدرك الآلة

ان ادراج كمبيوتر مركزي يراقب جميع انظمة الطائرة داخل كابينتي القيادة والركاب بالطائرةِ عبر تزويد الطائرة بدماغ الكتروني مركزي للمراقبة الشاملة والتدخل، حين تلتقط المجسات انخفاض الضغط الجوي او انظمة الاوكسجين واغماء الطيارين والركاب بواسطة كاميرات مثبتة في الكابينتين، ويتدخل هنا الروبوت الآلي او يعمل الدماغ الالكتروني للطائرة فيستلم زمام الامور ويسير الطائرة وحتى يهبط بها الى ارتفاع آمن (اقل من 10 آلاف قدم) حيث يمكن لطاقم الطائرة والركاب استعادة وعيهم عند هذا الارتفاع، بل وحتى الهبوط بالطائرة على المدرج آليا تماما كالطائرات غير المأهولة عند تعذر ذلك على الطيارين، ويخاطب ابراج المراقبة اوتوماتيكيا، فان ذلك حتما سيعني ثورة في مجال سلامة الطيران والملاحة الجوية، اما امنيا فان الجدل لا يزال قائما حيال هذا الموضوع؛ فهناك من يرى أنه الحل الناجع لمنع سيناريو شبيه بـ 11 سبتمبر 2001، حيث يمكن للدماغ الآلي منع الارهابيين من التحكم بالطائرة، والقيام بمناورات حادة والهبوط قصرا بالطائرة في مطار بعيد او معين دون تمكن الخاطفين او الارهابيين من تنفيذ مخططاتهم لصدم الطائرة بالمنشآت الارضية الحيوية، بدلا من اضطرار المقاتلات الى تدميرها وقتل الركاب، لكن هناك من يرى أن القرصنة الالكترونية لم تعد أمرا متحكما به وباتت تتجاوز حتى أعتى الأنظمة الالكترونية أمنية وبالتالي قد يسهل ذلك على الارهابيين عملية التحكم بالطائرات وهم ليسوا على متنها، وبالتالي سيناريو أكثر رعبا من الحادي عشر من سبتمبر فهل من ضمانات؟.

الإكس - 47 هبطت على متن حاملة من دون تدخل بشري

الأنظمة الملاحية المتطورة تعزز من عوامل السلامة

تفادي الاصطدام جواً بات أمراً روتينياً

الروبوتية في الطيران تتحقق في الجانب العسكري أولاً

عقل إلكتروني يكفل الإدراك واتخاذ القرار

● مركز التحكم بالطائرات من دون طيار على الأرض

تطبيقات متعددة للمركبات الجوية غير المأهولة

ثمة الكثير من الأفكار لإدخال المركبات الجوية غير المأهولة في تطبيقات عديدة، كمجالات مساندة لقوات الشرطة والدفاع المدني والإطفاء والإنقاذ من الكوارث، والمراقبة الأمنية للفعاليات الضخمة كالتظاهرات والحفلات الموسيقية في الهواء الطلق، بل وحتى في مجال البحث عن المفقودين في حالات الطوارئ، كالزلازل والحرائق، وفي حالات التلوثات النووية أو البيولوجية أو الكيماوية، حيث لا يمكن إرسال طيارين من البشر إلى مواقع الكوارث، حفاظاً عليهم، وحماية لأرواحهم، وبالتالي يمكن لتلك المركبات العمل من دون قلق.

أخبار الطيران

روسيا وثورة عمودية

● العموديات الروسية تزداد رواجاً

لا تريد روسيا التخلف عن الغرب مهما كان الثمن؛ وهذا كان جليا خلال معرض «ماكس» الجوي الذي اقيم على أرضها اخيرا. فقد طرحت روسيا ثلاثة نماذج لعموديات أو طائرات هليكوبتر الأولى كانت لعمودية قتال من طراز مي – 28 إن القتالية والقادرة على العمل في الليل كما النهار على غرار العمودية المنافسة لها الأباتشي الاميركية؛ كما طرحت نموذجا منها خاصا للتدريب فقط وهي بذلك اول طائرة عمودية قتالية لديها نموذج للتدريب. أما النموذج الثاني فقد كان مقترحا ولم يتم بناؤه بعد وهو لطائرة هليكوبتر لحمل الركاب ذات سرعة عالية جدا قد تتجاوز 380 كلم/ ساعة ويمكنها حمل 24 راكبا ينتظر أن تبدأ بالظهور في عام 2018. أما النموذج الأخير فهو لأول طائرة عمودية من دون طيار «بيركوت في إل» يمكنها العمل من على ظهر القطع البحرية بمدى يتجاوز 600 كلم.

البحث عن طائرة بديلة للرئيس الأميركي

يحضر سلاح الجو الاميركي حاليا دراسة مستفيضة لبديل فعلي لطائرة الرئيس الاميركي والمعروفة باسم «إيرفروس ون» AIR FORCE 1 / والتي هي حاليا طائرة من نوع بوينغ -747 200 جامبو بعد أن كانت بوينغ 707 قبلها؛ على أن تكون جاهزة مطلع عام 2021. يذكر أن الرمز المعروفة به تلك الطائرة لدى سلاح الجو الاميركي هو VC-25A وستحمل الطائرة البديلة نفس الرمز حال وقوع الاختيار عليها على أن يتم إجراء بعض التعديلات عليها كي تكون ملائمة لحمل أقوى رجل في العالم وهو من سيشغل منصب الرئيس الاميركي. الطريف في الأمر أن طائرة الرئيس كما هو دارج يجب أن تكون قادرة على الطيران العابر للقارات وذات مدى بعيد ويمكنها حمل سيارته معه أينما يذهب وبالتالي يجب أن تكون ذات اربعة محركات حتى ان العامل الاقتصادي هنا غير مدرج مما يضعها ضمن 3 أنواع حديثة من طائرات 4 محركات وهي بوينغ 8-747 وهي نموذج محدث من البوينغ 747 الحالي وأيضا الإيرباص 340 التي توقف انتاجها والأضخم 380.

● إيرباص 380 العملاقة قد تكون طائرة الرئاسة الأميركية مستقبلاً

دولي

القبس

أوباما ينوي اختبار انفتاح إيران على الحوار

طهران: لن نوقف التخصيب ولن نغلق المفاعل

واشنطن، طهران-ا ف ب، يو بي اي ،ا ش ا- اعلن الرئيس الاميركي باراك اوباما انه ينوي اختبار جهوزية نظيره الايراني الجديد حسن روحاني على الحوار حول البرنامج النووي.

وقال لمحطة التلفزيون الاسبانية تيليموندو «هناك فرصة للدبلوماسية، آمل ان ينتهزها الايرانيون»، وذلك بعد يومين على تأكيده تبادل رسائل مع روحاني.

وأضاف الرئيس الاميركي «توجد اشارات تظهر ان روحاني مستعد لفتح الحوار مع الغرب والولايات المتحدة وهذا امر غير مسبوق.. سنضعه اذن امام الاختبار».

وكان المرشد الاعلى آية الله علي خامنئي قد دعا الثلاثاء الى «المرونة» في المحادثات الدبلوماسية، فيما تستعد ايران لاستئناف الاتصالات قريبا مع القوى العظمى.

لا وعد بإغلاق المفاعل

من جهته، توقع رئيس منظمة الطاقة الذرية الإيرانية، علي أكبر صالحي، أن تشهد أزمة النووي انفراجاً خلال اشهر، وقال على هامش مشاركته في جلسة مجلس الوزراء امس «اعلنا قبل الانتخابات الرئاسية ان الشعب الإيراني سيسمع اخباراً مفرحة في العام الجاري».

ووصف مباحثاته مع مدير عام الوكالة الذرية، يوكيا آمانو، بـ«الايجابية»، وتبادلنا وجهات النظر بشأن الاجتماع الذي سيعقد في 27 الجاري بين خبراء ايرانيين ومن الوكالة لكنه نفى ما تناقلته وسائل اعلام غربية من انه تحدث في الاجتماع عن احتمال إغلاق موقع فوردو النووي بالقرب من قم، وقال «لم اتحدث عن الموضوع وليس لي علم بهذا الشأن».

تخصيب اليورانيوم «حق وطني»

بدوره استبعد رئيس لجنة الأمن القومي والسياسة الخارجية في مجلس الشورى علاء الدين بروجردي أي إمكانية لإيقاف انشطة تخصيب اليورانيوم، واعتبر انه حق لا يمكن المساس به.

واكد ان شرط طهران المسبق لبناء الثقة مع الغرب وأميركا هو رفع العقوبات.

«ان يكون في يديك عصا غليظة للتفاوض»

في تل ابيب طالب وزير المالية الاسرائيلي يائير ليبيد العالم بألا يقف صامتا إزاء اسلحة الدمار الشامل الايرانية. وقال لشبكة «سي ان ان» الاميركية: اذا كنت تريدين التفاوض فمن الافضل ان يكون في يديك عصا غليظة او صاروخ توما هوك كبير. في الشرق الاوسط يجب ان تكون لديك العصا والجزرة».

واضاف «اذا لم يكن هناك تهديد موثوق به، فان كل المفاوضات بشأن سوريا تكون مجرد كلام اجوف .. الأمر لن ينتهي حتى تخرج كل اسلحة الدمار الشامل من سوريا».

وكرر ليبيد نقطة اشار اليها كثيرون بشأن التمسك بالخط الاحمر الذي وضعه اوباما بشأن الاسلحة الكيماوية، قائلا «الامر لا يتعلق بسوريا فقط ولكن ايضا بايران، فالعالم «لن يظل صامتا عندما تقوم نظم دكتاتورية بجمع اسلحة الدمار الشامل».

> وزير إسرائيلي: على العالم أن يستخدم سياسة العصا والجزرة مع إيران وسوريا

● إيرانيون في مقهى للانترنت استغلوا ثغرة اتاحت لهم تخطي الحظر المفروض على مواقع التواصل الاجتماعي (ا ب)

ليس من أجل واشنطن

خامنئي: نرفض السلاح النووي استناداً إلى عقائدنا

طهران - د ب أ - أكد المرشد الإيراني آية الله علي خامنئي ضرورة انتهاج الدبلوماسية المرنة مع الحفاظ على الاسس والمبادئ، موضحاً ان التحدي الرئيسي للثورة هو تقديم نظام جديد في مواجهة نظام «الهيمنة».

جاء ذلك خلال لقائه مع قادة ورواد وكوادر حرس الثورة، وفق وكالة مهر.

وأضاف ان «نظام الهيمنة والمرتبطين به ينتهجون ثلاث سياسات رئيسية: اشعال الحروب واشاعة الفقر وترويج الفساد، والاسلام يعارض جميع هذه السياسات».

وتابع «نرفض السلاح النووي استنادا الى عقائدنا وليس من اجل اميركا او غيرها».

وأوضح قائد الثورة الايرانية «هناك قلة من الدول تريد احتكار الطاقة النووية، ولذلك فإن اميركا والدول الغربية والتيارات العميلة لهم يثيرون ضجة بسبب ذلك».

بعد توقيف مرزوق وحبسه على ذمة التحقيق

البحرين: المعارضة تعلّق مشاركتها في الحوار الوطني

المنامة - أ. ف. ب - أعلنت المعارضة البحرينية امس تعليق مشاركتها في الحوار الوطني بعد توقيف القيادي في جمعية الوفاق المعارضة خليل مرزوق بتهمة التحريض على العنف. واكدت جمعيات المعارضة الخمس في بيان مشترك انه في ضوء ما أسمته الانتهاكات ورفض الحكم الالتزام بما الزم نفسه به، فقد قررت المعارضة تعليق مشاركتها في الحوار الوطني، وستخضع هذا القرار للمراجعة المستمرة في ضوء التطورات السياسية والحقوقية على ارض الواقع».

واعتبرت المعارضة ان حجم الانتهاكات التي تقوم بها السلطات تجاوزت كل التوقعات المحلية والدولية، مشيرةً خصوصا الى توقيف مرزوق الذي يشغل منصب المساعد السياسي للامين العام لجمعية الوفاق.

وأعلنت النيابة العامة ليل الثلاثاء توقيف مرزوق بتهمة التحريض على العنف والعلاقة بائتلاف 14 فبراير السري المعارض، الذي تتهمه السلطات بالارهاب، وأمرت بحبسه 30 يوما للتحقيق في اتهامه بـ«التحريض على ارتكاب جرائم إرهابية والترويج لها».

وجه بحجز أموال وأرصدة «المؤتمر الشعبي العام»

اليمن: هادي يطلب من رعاة المبادرة الضغط على صالح

صنعاء . نبيل سيف الكميم

قالت مصادر سياسية ان الانتقادات الحادة التي وجهها الرئيس اليمني عبدربه منصور هادي لسلفه الرئيس السابق علي عبدالله صالح بعدم ادراكه حدوث تغيير في البلاد واتهامه بعرقلة مسار العملية السياسية تأتي في اطار التمهيد لوضع الرئيس صالح تحت طائلة العقوبات الدولية. وكشفت ان الرئيس هادي طالب من سفراء الدول العشر الراعية للمبادرة الخليجية بممارسة دولهم ضغوطا حقيقية على صالح لوقف عرقلته لمؤتمر الحوار الوطني عبر سيطرته على اعضاء بالمؤتمر من حزب المؤتمر الشعبي العام ومن تكوينات سياسية وجهوية موالية له.

وقالت ان الرئيس هادي وفي مسعى منه لتحييد تأثير صالح في مسار انجاح مؤتمر الحوار بعد سحب ممثلي حزب المؤتمر من لجنة «8+8» ورفض التفاوض الشطري بين الشمال والجنوب استدعى عددا من اعضاء المكتب السياسي للحزب طارحا عليهم مسألة اجراء تعديلات في وثيقة مخرجات حل القضية الجنوبية.

تزامن ذلك مع الكشف عن توجية الرئيس عبدربه منصور هادي بحجز جميع ارصدة واموال واستثمارات حزب المؤتمر الشعبي العام الذي يتولى فيه منصب نائب الرئيس وامينه العام داخل اليمن وفي الخارج. واشارت انباء يتداولها الشارع السياسي اليمني الى نوايا الرئيس هادي الاستقالة من حزب المؤتمر وتاسيس حزب جديد.

تحت الوصاية الدولية!

هذا وكشفت مصادر سياسية عن توجهات تتبناها قوى سياسية يمنية بدعم وايعاز من اطراف اقليمية ودولية تتضمن المطالبة من الامم المتحدة بوضع اليمن تحت وصايتها خلال السنوات الخمس التي سيتم فيها تأسيس الدولة الجديدة. وقالت المصادر لـ القبس ان لجنة «8+8» التي شكلت مناصفة بين الشمال والجنوب لوضع حلول للقضية الجنوبية اجرت مناقشات حول وثيقة سياسية اطلق عليها «مخرجات الحوار الوطني» تضمنت الطلب من الامم المتحدة استمرار متابعتها للوضع في اليمن خلال المرحلة التأسيسية للدولة الجديدة التي سيتم فيها التمديد للرئيس عبدربه منصورهادي لمدة خمس سنوات ووضع دستور جديد. واوضحت ان هذا الطلب سيجعل اليمن تحت الوصاية الدولية ووصاية الامم المتحدة وبالتالي التمديد لمهمة المبعوث الخاص جمال بن عمر.

الحراك الجنوبي

امنياً، اعتقل الامن اليمني امس العشرات من عناصر الحراك الجنوبي في عدن خلال تنفيذ العصيان المدني الاسبوعي في عدد من المحافظات الجنوبية. في حين قالت الشرطة ان شرطياً قتل برصاص مجهولين في عدن.

مقتل «أمير» الساحل الأيسر في تنظيم القاعدة

6 قتلى بانفجار 3 سيارات في بغداد وشمالها

بغداد - أ. ف. ب - قُتل ستة اشخاص، بينهم طفل، وأصيب ما لا يقل عن 45 آخرين بجروح في انفجار ثلاث سيارات مفخخة، يقود احداها انتحاري امس في بغداد وشمالها، وفق ما افادت مصادر امنية وطبية.

ففي بغداد، قال ضابط في الشرطة برتبة عقيد ان «شخصا قُتل واصيب ستة آخرون بجروح في انفجار سيارة مفخخة مركونة قرب مركز شرطة السعدون، في حي البتاويين»، في وسط بغداد. واضاف «قتل ثلاثة اشخاص واصيب تسعة آخرون بجروح في انفجار سيارة مفخخة مركونة في شارع رئيسي عند ساحة النصر، في وسط بغداد».

وفي قضاء طوزخورماتو (175 كلم شمال بغداد) قال القائمقام شلال عبدول ان «شخصين - احدهما طفل عمره اقل من عشر سنوات - قتلا واصيب ثلاثون بجروح في هجوم انتحاري بسيارة مفخخة، استهدف حي امام احمد وسط القضاء». واكد الطبيب بهاء البياتي في مستشفى الطوز حصيلة الضحايا، مشيرا الى ان اربعة من الجرحى اصاباتهم بليغة.

وتأتي الهجمات بعد يوم من سلسلة هجمات استهدفت مناطق متفرقة في العراق، اغلبها بسيارات مفخخة في بغداد، ادت الى مقتل ما لا يقل عن 36 شخصا.

● عراقية تنظر إلى بقايا سيارة مفخخة انفجرت قرب وزارة التعليم العالي وسط بغداد (ا ب)

> المالكي يزور واشنطن ويلتقي أوباما نهاية الجاري

«أمير» الساحل الأيسر

في غضون ذلك، أعلن مصدر في شرطة محافظة نينوى امس ان قوة عسكرية قتلت أمير الساحل الأيسر في تنظيم القاعدة علي جاسم سلمان، الملقب علي سوادي باشتباك بشرق الموصل. وأضاف ان القتيل متهم بتنفيذ عملية تفجير صهريج مفخخ استهدف مدير استخبارات نينوى قبل شهر.

إلى ذلك، أفادت تقارير صحفية عراقية بأن رئيس الحكومة نوري المالكي سيبدأ نهاية الشهر الجاري زيارة إلى الولايات المتحدة يلتقي خلالها الرئيس باراك اوباما وكبار المسؤولين في الإدارة الأميركية، على هامش المشاركة في أعمال الجمعية العامة للأمم المتحدة في نيويورك.

النجيفي يعد بزيارة السعودية وقطر

بغداد - كونا - قال رئيس مجلس النواب العراقي أسامة النجيفي، امس، إن الزيارة التي قام بها الى تركيا وايران أخيراً «أسهمت في حلحلة الكثير من المشاكل» لا سيما مع انقرة، كاشفا عن اعتزامه القيام بزيارة مماثلة الى السعودية وقطر.

وذكر النجيفي خلال مؤتمر صحفي ان الهدف من الزيارة التي قام بها الاسبوع الماضي الى انقرة هو اعادة العلاقات الطبيعية بين البلدين والتي شابها نوع من التراجع خلال الاشهر الماضية، مشيرا الى انها فتحت بابا لاعادة العلاقات بين البلدين الى وضعها السابق.

ولفت الى انه سيقوم قريبا بزيارة كل من السعودية وقطر استجابة لدعوات رسمية موجهة إليه لبحث ازمة المنطقة.

68 في المائة نسبة التضخم السنوي

دمشق - ا ف ب - ارتفعت نسبة التضخم السنوي في سوريا بنحو 68 في المائة في مايو من العام الحالي عن الشهر نفسه من العام الماضي، بحسب احصاءات رسمية.
من جهة ثانية، بلغت خسائر القطاع الصناعي العام منذ بدء النزاع قبل ثلاثين شهرا مائة مليار ليرة سورية (500 مليون دولار)، بحسب الاعلام الرسمي.

الأسد لريباكوف: روسيا ترسم توازنات جديدة في العالم

أوباما: الحل النهائي يكون برحيل الأسد

عواصم- وكالات- برز مزيد من الخلاف بين روسيا والدول الغربية بشأن مجمل الملف السوري، وليس فقط موضوع السلاح الكيماوي، فيما أعلن آكي سيلستروم رئيس فريق المفتشين التابع للأمم المتحدة أنهم سيعودون إلى سوريا «خلال أسبوع أو أسبوعين» لمواصلة التحقيقات في مزاعم استخدام الأسلحة الكيماوية.

وقال سيلستروم إن هناك مزاعم بوقوع ثلاث هجمات أخرى، مما قد يعني ثلاث مناطق، و«الأمر يعتمد على ما نختاره في النهاية».

وعلى النطاق الاوسع، فقد اعلن الرئيس الأميركي باراك أوباما انه يجب في نهاية المطاف، أن يحدث تحول سياسي يتخلى فيه الرئيس بشار الأسد عن السلطة.

وقال لشبكة تلفزيون تيليموندو الناطقة بالأسبانية «لا يغيبن عن الذهن أنه من الصعب تصور أن تخمد الحرب الأهلية إذا كان الأسد باقيا في السلطة».

وكان أوباما لقي انتقادات للاتفاق مع الروس لأنه لا يعاقب الأسد بشكل مباشر.

لحماية الأقليات

وقال أوباما إنه ما زال يعمل «من اجل تحول يخرج فيه (الأسد) من السلطة» على نحو يحمي الأقليات الدينية ويضمن ألا تصبح للمتطرفين الإسلاميين اليد الطولى داخل البلاد. واضاف ان الخطوة الأولى الآن هي «ضمان أن يكون بمقدورنا التعامل مع الأسلحة الكيماوية، الخطوة التالية ستكون الحوار مع كل الأطراف المعنية والبلدان التي تساند سوريا مثل روسيا لنقول: هيا نضع نهاية لهذا».

الأسد وريباكوف

في المقابل، استقبل الأسد امس نائب وزير الخارجية الروسي سيرغي ريباكوف. ونقل التلفزيون السوري عن الأسد القول خلال اللقاء إن «المواقف الروسية تبعث على الأمل لخلق توازنات جديدة في العالم».

واعرب «عن تقديره والشعب السوري لمواقف روسيا في مواجهة هجمة شرسة وارهاب تكفيري تدعمه الدول الغربية والاقليمية وعربية»، وفق تعبيره. واعتبر ان تلك المواقف «تبعث على الامل في رسم خارطة جديدة للتوازن العالمي».

وقال ريباكوف من جهته إن «القضية السورية باتت تشكل أولوية لروسيا ومحورا للسياسات العالمية».

● من اثار القصف المتمادي على قرية جوبر في دمشق (رويترز)

ريباكوف: تسلّمنا أدلة جديدة على ضلوع مسلحي المعارضة بالهجوم الكيماوي

فريق المفتشين الأممي يستعد للعودة من جديد

«ضلوع مسلحي المعارضة»

واكد ان روسيا لا تقبل اتخاذ قرار في مجلس الأمن بشأن المبادرة الروسية يستند إلى الفصل السابع.

وكان لافتا قول ريباكوف ان النظام السوري سلم موسكو ادلة جديدة تشير الى ضلوع مسلحي المعارضة في الهجوم الكيماوي. واشار الى ان «المواد سلمت الى الجانب الروسي»، وان موسكو «ستدرس المواد السورية التي تشير الى ضلوع المعارضة باقصى جدية ممكنة».

وكان ريباكوف وصل الى دمشق مساء الثلاثاء لعرض نتائج اتفاق جنيف بين الروس والاميركيين.

التعزيزات الأميركية مستمرة
هاغل: الضربة لا تزال واردة

واشنطن - ا.ف.ب - اعلن وزير الدفاع تشاك هاغل امس ان الاستعدادات العسكرية الاميركية وانتشار السفن الحربية في شرق البحر المتوسط «ستبقى على ما هي عليه» للقيام بضربات عسكرية محتملة في حال فشل الاتصالات الدبلوماسية بشأن سوريا.

وقال «من البديهي القول ان التهديد الاميركي الواضح باللجوء الى القوة اوصل الى العملية الدبلوماسية، وعلينا ان نبقي الخيار العسكري كما كان قبلا»، موضحا ان الانتشار الحالي للسفن المجهزة بالصواريخ العابرة في المياه المجاورة لسوريا لن يتغير.

مندوبة أميركا في الأمم المتحدة:

اتهام المعارضة بالهجوم الكيماوي «يتنافى مع المنطق»

نيويورك - د ب أ - وصفت مندوبة الولايات المتحدة لدى الأمم المتحدة سامانثا باور، اتهام مسلحي المعارضة السورية بتنفيذ الهجوم الكيماوي بأنه «أمر يتنافى مع المنطق».

ودعت باور إلى قرار «قوي وملزم» من مجلس الأمن ليكون ضمانة لتنفيذ الاتفاق الأميركي الروسي الذي يتضمن وضع الأسلحة الكيماوية السورية تحت السيطرة الدولية وتدميرها.

الضغط أيضاً لوقف المجزرة فوراً!

دفع نظام الاستبداد قضية الشعب السوري الى حلبة الصراع الاقليمي والدولي هربا من تلبية مطالبه بالحرية والكرامة والعدالة الاجتماعية. وبعد عجزه عن الانتصار على شعبنا زج الجيش الى جانب ميليشياته مستعملا كل انواع الاسلحة الثقيلة، وارتكب مجازر الكيماوي مستفزا المجتمع الدولي الى اقصى درجة، ومهددا البلاد بضربة خارجية مدمرة. لكنه قبل مرغما بتسليم الاسلحة الكيماوية بعد ان توافقت الولايات المتحدة وروسيا على الامر، كأول تنازل حقيقي يرضخ له منذ انطلاقة الثورة السورية.

يأخذ المنبر الديموقراطي السوري باعتباره الاتفاق الروسي الاميركي في جنيف في 14 ايلول (سبتمبر) الذي جنب سوريا حربا لا يعرف احد كيف كانت ستنتهي وقدر الضحايا السوريين التي كانت ستؤدي اليها. لكن المنبر يدعو الى استمرار الضغط على سلطة الاستبداد لوقف اطلاق النار بشكل فوري ووضع حد للمجزرة كشرط لا يمكن تحقيق بنود الاتفاق دونه.

لا معنى لإيقاف استخدام السلاح الكيماوي في سوريا مع السكوت عن استمرار القتل بشتى انواع الاسلحة الاخرى. ولا معنى لدخول طواقم دولية لنزع السلاح الكيماوي مع استمرار الحرب الداخلية والانفلات الامني واستفزازات ميليشيات النظام من جهة والجماعات المتطرفة من جهة اخرى.

ينبغي التوصل السريع الى وقف لاطلاق النار والضغط للانخراط دون تأخير بعملية تفاوضية على اساس التوافق الدولي لجنيف 1 والمشروع الوطني المتمثل بوثيقتي العهد الوطني وأسس المرحلة الانتقالية، المعروفتين بوثيقتي القاهرة.

لن تنتصر سلطة الاستبداد على شعبنا لا عسكرياً ولا تفاوضياً.

عاشت ثورة الحرية والكرامة.

المنبر الديموقراطي السوري

النمسا تطالب بتحويل ملف «الكيماوي» إلى «الجنائية»

فيينا - أ ش أ - طالب وزير خارجية النمسا ميخائيل شبندلاجر المجتمع الدولي بالتحرك إزاء جريمة الحرب التي وقعت في سوريا وتحويل الملف السوري إلى المحكمة الجنائية الدولية، مؤكدا ضرورة تحمل المتورطين في الهجوم الكيماوي للمسؤولية.

وهو أول رد فعل رسمي يصدر عن النمسا عقب الإعلان عن نتائج تقرير مفتشي الأمم المتحدة، مشددا على أن جريمة الحرب لا يمكن أن تقبل بسهولة.

كان يقاتل مع المعارضة السورية

مقتل رجل من عرب إسرائيل

مشيرفة (اسرائيل) -رويترز- افاد رجل من عرب اسرائيل امس بان ابنه قتل وهو يحارب مع مقاتلي المعارضة السورية. وهو أول مواطن من عرب 1948 يقتل في الحرب السورية.

وقال زكي اغبارية، وهو من قرية مشيرفة في الجليل، ان ابنه مؤيد متزوج وعمره 28 عاما، وانه سافر الى سوريا عبر تركيا الشهر الماضي من دون ان يخطر أسرته. فقد سافر مع رجلين من قرية قريبة.

والثلاثاء تلقت الاسرة صورة لجثة ابنها التقطت فيما يبدو في أرض المعركة. وقال زكي اغبارية لرويترز «صدمنا صدمة كبيرة. لقد كان شخصا هادئا». وأضاف ان ابنه كان «الاكثر تدينا في قريتنا».

قصف جوي ومدفعي على دمشق ومحيطها

الأكراد يطردون الإسلاميين من قرية مجاورة لتركيا

دمشق- وكالات- افاد ناشطون سوريون بان قوات النظام قصفت مدينة المعضمية في ريف دمشق بالمدفعية، فيما تدور اشتباكات عنيفة على عدة محاور، أعنفها باتجاه ما يعرف بطريق الأربعين.

وذكرت شبكة «سكاي نيوز» البريطانية أن العشرات من جنود النظام والمسلحين الموالين للسلطة قتلوا خلال المواجهات، وأن اشتباكات وقعت بين مقاتلين من الجيش الحر وقوات النظام على الطريق المتحلق الجنوبي في مدينة دمشق أسفرت عن تدمير دبابة من نوع تي 72.

وافاد المرصد السوري لحقوق الانسان عن اربع غارات جوية على مناطق في حي برزة في شمال دمشق. وكان مقاتلو المعارضة سيطروا على اجزاء واسعة من هذا الحي منذ اشهر.

معارك شمال شرق سوريا

من جهة اخرى، تمكن مقاتلو «وحدات حماية الشعب الكردي» من طرد مقاتلي المجموعات الاسلامية المتطرفة من قرية علوك شمال شرق سوريا (قرب الحدود مع تركيا)، بعد اشتباكات عنيفة قتل فيها خلال يومين اكثر من عشرين من الطرفين، بحسب ما ذكر المرصد السوري لحقوق الانسان. وقال المرصد «سيطر مقاتلو وحدات الحماية على قرية علوك الواقعة شرق مدينة راس العين»، واوضح ان الاسلاميين هم الذين «هاجموا القرية عن طريق التسلل عبر الشريط الحدودي»، مما اسفر عن مصرع اربعة من وحدات الحماية وما لا يقل عن 17 من الدولة الإسلامية وجبهة النصرة وكتائب اخرى.

قبل الوصول إلى كارثة جماعية

سكان حمص المحاصَرة يطالبون بإجلاء المدنيين

أ. ف. ب - طالب ناشطون من مدينة حمص بإجلاء المدنيين من المدينة المحاصرة منذ 15 شهرا من قوات النظام، مشيرين الى ان ظروف العيش باتت لا تحتمل.

وقال ناشط يقدم نفسه باسم يزن لوكالة فرانس برس عبر سكايب «لا إمكانية لدخول أو خروج أي شيء من الأحياء المحاصرة»، داعيا المنظمات الدولية إلى «إنقاذ الاطفال والنساء وكبار السن».

وأشار الى ان عددا كبيرا من المحاصرين مطلوبون من النظام، مطالبا بضمانات لعدم اعتقال من يخرج.

ومنذ سقوط حي بابا عمرو، الذي انطلقت منه «عسكرة» النزاع في مارس 2012، قضمت قوات النظام مناطق اخرى في المدينة، وفرضت حصارا على احياء يتحصن فيها مقاتلون وآلاف المدنيين.

آثار على أجساد المحاصرين

وكانت الهيئة الشرعية التي أنشأها مقاتلو المعارضة لتسيير أمور الناس وحل الخلافات بينهم أعلنت قبل ايام أن «الايام الطويلة على الحصار تركت آثارا واضحة أهمها: ظهور أعراض نقص التغذية لدى النسبة الأكبر من المحاصرين من تعب شديد وصفرة في الوجه وعدم التئام الجروح، اضافة الى الاصابة بامراض فقر الدم»

تكاثر الحشرات والقوارض

وأشارت إلى عدم وجود مياه نظيفة، والى ظهور اليرقان والإسهال المزمن والالتهابات المعوية والفطريات والهزال». وتحدث عن «انتشار القمامة داخل الأحياء، مما جعل المنطقة بيئة ملائمة لتكاثر الحشرات والقوارض».

ودعا البيان «الهيئات والجمعيات والمنظمات الانسانية والمهتمة بحقوق الانسان» الى التدخل السريع.

وقال أبو بلال المحاصر منذ أكثر من سنة «الناس يكادون يصبحون مجانين. لا يوجد سكر ولا برغل ولا أرز. سنصل إلى كارثة جماعية».

معرضون للموت أو للاعتقال الاعتباطي

وتتعرض هذه الأحياء بانتظام لقصف مدفعي أو جوي. وقال مدير المرصد السوري لحقوق الإنسان رامي عبدالرحمن إن جميع الموجودين في مناطق تشهد معارك «هم إجمالا معرضون للاعتقال الاعتباطي».

وقالت الباحثة في «هيومن رايتس ووتش» لما فقيه إن منع المنظمات الإنسانية من الدخول إلى المناطق المحاصرة «أمر غير قانوني. وعلى كل الأطراف أن تسهّل دخول المنظمات الانسانية».

وأشارت الى ان هذا ينطبق ايضا على مناطق في الغوطة في ريف دمشق.

وتسيطر قوات النظام على أكثر من 80% من مدينة حمص، وعلى معظم أرجاء المحافظة.

وفد تضامني أميركي زار الأسد

استقبل الرئيس بشار الأسد وفداً أميركياً ضم أعضاء سابقين في الكونغرس وناشطين في مجال مناهضة الحروب وإعلاميين، برئاسة رامزي كلارك المدعي العام الأميركي الاسبق.

وأشار الأسد خلال اللقاء إلى أن سياسات الإدارة الاميركية والمبنية على شن الحروب والتدخل في شؤون الدول وفرض الهيمنة لا تحقق مصالح الشعب الأميركي.

وذكرت «سانا» أن أعضاء الوفد ماضون في الدفاع عن سوريا في مختلف المحافل والعمل على كشف زيف الاتهامات التي تسوقها إدارة أوباما.

● الاسد مستقبلا الوفد الاميركي (ا. ب)

أفغانستان: اغتيال مسؤول في اللجنة الانتخابية

قندز (افغانستان) - يو. بي. أي - أعلنت الشرطة الافغانية ان مسؤول انتخابات لقي حتفه بعد اطلاق النار عليه امس شمالي البلاد. يأتي ذلك بعد يوم من بدء تسجيل المرشحين لخوض الانتخابات الرئاسية والاقليمية.
وقال مسؤول الشرطة عباد الله تالوار: «جرى اطلاق النار على أمان الله أمان رئيس لجنة الانتخابات المستقلة لاقليم قندز برصاص مسلحين كانا يستقلان دراجة بخارية امام منزله بمدينة قندز».

أوقعت عشرات الإصابات في صفوف المصلّين

قوات خاصة إسرائيلية تقتحم المسجد الأقصى

● فلسطينيات يرفعن القرآن ويكبرن بعد مواجهات مع شرطة الاحتلال في المسجد الاقصى امس (ا ف ب)

القدس - أحمد عبدالفتاح

اقتحمت عناصر القوات الخاصة الاسرائيلية امس المسجد الأقصى، وانتشرت في ساحاته بكثافة، في حين تمنع المواطنين كافة من الدخول اليه لتأمين اقتحامات المستوطنين له عشية «عيد العرش». وأفاد شهود بأن عناصر من الوحدات الخاصة اقتحمت المسجد المبارك، من بابي المغاربة والسلسلة، وانتشرت في باحاته، وحاصرت طلبة مصاطب العلم، وشددت من تواجدها على بوابات المسجد القبلي، واعتقلوا ثلاثة فلسطينيين قبل ان تندلع اشتباكات بين الشبان وقوات الاحتلال، حيث اصيب اربعة من أفراد القوات الخاصة بعد إلقاء الحجارة عليهم، في حين استخدم جنود الاحتلال غاز الفلفل بكثافة ضد المعتكفين بالمسجد. ما ادى الى اصابة عشرات المصلين بحالات اختناق.

ومن جهتها، حذرت حركتا حماس والجهاد الإسلامي من خطورة خطط إسرائيلية لتقسيم المسجد الأقصى. كما طالب نواب اردنيون في عمان الحكومة باستدعاء السفير الاسرائيلي وابلاغه رسالة شديدة اللهجة، ووصل الامر ببعضهم إلى المطالبة بطرده وسحب السفير الاردني من تل ابيب.

اعتقال فلسطيني في نابلس وإصابة آخر في غزة

اعتقالات في الضفة

الى ذلك، اعتقلت قوات الشرطة الاسرائيلية شابا فلسطينيا من مخيم عسكر بالقرب من حاجز زعتر العسكري شرق نابلس، بدعوى محاولته طعن جندي حيث عثر بحوزته على مسدس وسكين. وادعى الاحتلال ان الشاب الفلسطيني اعترف في التحقيق الأولي بأنه كان ينوي تنفيذ عملية ضد جنود الجيش الاسرائيلي، وجرى تحويل الشاب للتحقيق معه لدى المخابرات الاسرائيلية.

وفي غزة، أصيب فلسطيني خلال التصدي لقوات اسرائيلية خاصة توغلت شمال القطاع، ووصفت مصادر طبية اصابته بالمتوسطة. وكانت عدة اليات مدعومة بقوات راجلة وبتغطية مروحية شرق جباليا، توغلت شمال القطاع، ما أدى إلى وقوع اشتباك مسلح مع عدد من النشطاء الفلسطينيين.

تسهيلات للسلطة!

كشف موقع صحيفة معاريف عن سلسلة «التسهيلات» التي ستقدم الى السلطة الفلسطينية والتي سيعلن عنها خلال مؤتمر الدول المانحة في نيويورك. وأشار الموقع إلى أن هذه التسهيلات تتضمن منح 5000 تصريح عمل جديد في اسرائيل، وسيتم تخفيض العمر المسموح بحصوله على تصريح العمل الى 24 عام بدلا من 26 عاما..

وفي مجال المياه، ستتم زيادة اربعة ملايين كوب سنويا للضفة الغربية التي يتم تزويدها الآن بـ 53 مليون كوب سنويا. من جهة اخرى، نفى وزير الأسرى تقارير عن موافقة الجانب الإسرائيلي الإفراج عن 250 أسيرا، موضحا أنه لا صحة بتاتا لذلك.

خلال مؤتمر الوكالة الدولية للطاقة الذرية

ضغط أميركي لرفض حملة عربية ضد «النووي الإسرائيلي»

فيينا - وكالات - قالت الولايات المتحدة إن مساعي عربية لاختصاص إسرائيل بالانتقاد بسبب ترسانتها النووية المفترضة من شأنها أن تضر بالجهود الدبلوماسية لحظر أسلحة الدمار الشامل في منطقة الشرق الأوسط.

واقترحت الدول العربية قرارا في اجتماع للوكالة الدولية للطاقة الذرية، يعبر عن القلق بشأن «القدرات النووية الإسرائيلية» بعدما شعرت تلك الدول بخيبة الأمل إزاء تأجيل مؤتمر دولي لاخلاء المنطقة من الأسلحة الذرية.

ويدعو القرار غير الملزم والذي طرح على اجتماع الوكالة للمرة الأولى منذ 2010 إسرائيل الى الانضمام إلى معاهدة عالمية مناهضة للأسلحة الكيماوية ووضع منشآتها الذرية تحت إشراف الوكالة.

وقال مبعوث الولايات المتحدة لدى الوكالة إن واشنطن ملتزمة بالعمل من أجل إخلاء منطقة الشرق الأوسط من أسلحة الدمار الشامل ومن وسائل إطلاقها. لكن السفير جوزيف ماكمانوس قال إن «القرار العربي لا يدعم هدفنا المشترك بالتقدم نحو إخلاء منطقة الشرق الأوسط من أسلحة الدمار الشامل». وأضاف «وبدلا من ذلك فهو يقوض جهود إجراء حوار بناء من أجل ذلك الهدف المشترك».

ودعا مساعد وزير الخارجية الاميركي لشؤون الامن الدولي وعدم الانتشار توماس كونتري الدول العربية الى التحاور المباشر مع اسرائيل والكف عن عزلها، بغية تسهيل اخلاء الشرق الاوسط من أسلحة الدمار الشامل.

نظراً «للإكراه البدني والنفسي» الذي تعرض له

محامو أبوغيث يطلبون حذف اعترافاته وعدم استخدامها كأدلة

نيويورك - رويترز - انهال محامو صهر اسامة بن لادن بالاسئلة على المسؤولين الاميركيين بشأن عملية استجواب موكلهم في وقت سابق من العام، في اطار سعيهم لمنع استخدام اعترافاته امام المحققين، كأدلة لادانته خلال محاكمته المقبلة.

ويمثل سليمان ابوغيث الذي تصفه السلطات الاميركية بأنه متحدث باسم تنظيم القاعدة أمام محكمة اتحادية في نيويورك في يناير بتهمة التآمر لقتل أميركيين. ونفي أبوغيث التهم الموجهة إليه.

وتمت عملية استجواب ابوغيث في طائرة من انتاج شركة جلفستريم يوم 28 فبراير وفي الاول من مارس عقب تسليمه للمسؤولين الاميركيين في الاردن.

وقال برايان مكهيو مسؤول الشرطة الذي كان يدون أقوال ابوغيث في الطائرة ان المتهم كان مستعدا للحديث طوال ساعات، بعد ان تليت عليه حقوقه، وكان يبدو في صحة جيدة «هادئا جدا ومسترخيا».

لكن محامي ابوغيث قالوا في مذكرة للمحكمة ان موكلهم كان يجيب عن الاسئلة «من منطلق الخوف والتشوش والعزلة والاجهاد والحرمان الحسي». وأضافوا ان هذه الاقوال يجب ان تحذف نظرا «للاكراه البدني والنفسي وما تمثله من انتهاك لحقوق دستورية وقانونية اساسية». وقال ستانلي كوهين احد محامي ابوغيث ان موكله ربما لم يفهم الترجمة نظرا لاختلاف اللهجات العربية. كما قال ايضا ان بعض الكلمات المنسوبة لابوغيث ربما تكون «من اختلاق مكتب التحقيقات الاتحادي».

وقال ابو سنينة ان ابوغيث الذي يفهم بعض الانكليزية كان يهز رأسه، وكأنه يفهم الكثير من الاسئلة قبل ترجمتها. وانه رغم ذلك حرص ان تكون الترجمة الى العربية الفصحى التي لا خلاف عليها.

اجتماعان تحضيريان برئاسة سليمان

مؤتمران دوليان لمساعدة لبنان وتقاسم الأعباء بشأن اللاجئين

بيروت- القبس والوكالات

عقد الرئيس اللبناني ميشال سليمان اجتماعا وزاريا أمنيا مشتركا للبحث في تنظيم دخول اللاجئين من سوريا وفقا لمعايير القانون الدولي، والاعتبارات الإنسانية والحؤول دون تزايد أعداد الوافدين.

كما عقد اجتماعا للتحضير للاجتماع الذي سيعقد في نيويورك في 25 الجاري، والمخصص للبنان بالتحديد بهدف دعم استقراره ومؤسساته وجيشه واقتصاده، ودعم الجهد القائم لمواجهة العبء المتزايد نتيجة توافد اللاجئين. وتم التطرق إلى المؤتمر الموازي الذي سيعقد في جنيف 30 سبتمبر برعاية المفوضية العليا للاجئين للمساعدة على تقاسم الأعباء والأعداد بين الدول.

وزير الخارجية والمنسق الدولي

في السياق، بحث وزير الخارجية عدنان منصور مع المنسق الخاص للأمم المتحدة في لبنان ديريك بلامبلي التحضيرات لاجتماع نيويورك لدعم لبنان في مواجهة الانعكاسات السلبية للازمة السورية، خصوصا في موضوع النازحين السوريين.

ومن المتوقع أن تكون المشاركة فيه على أعلى المستويات من الأمم المتحدة والاتحاد الأوروبي والجامعة العربية والولايات المتحدة وروسيا وغيرها من الدول.

الصواريخ والمتهمون بإطلاقها

الى ذلك، اصدر القضاء اللبناني مذكرة وجاهية بتوقيف ثلاثة سوريين بجرم اطلاق صواريخ من بلدة عرمون في جبل لبنان باتجاه الضاحية الجنوبية لمدينة بيروت.

واشارت الوكالة الوطنية للاعلام الى ان قاضي التحقيق العسكري فادي صوان استجوب الموقوفين الثلاثة «في جرم الانتماء الى تنظيم ارهابي مسلح، ومحاولة اطلاق صواريخ من عرمون في اتجاه الضاحية الجنوبية».

على صعيد متصل، ادعى مفوض الحكومة لدى المحكمة العسكرية القاضي صقر صقر على 15 شخصا بينهم سبعة اشخاص لبنانيين وسوريين بجرم اطلاق صواريخ باتجاه منطقتي بعبدا والضاحية الجنوبية.

يذكر انه في الاول من اغسطس اطلقت عدة صواريخ من عرمون باتجاه محيط قصر الرئاسة، فيما سجل في 20 يونيو الماضي اطلاق صاروخ من منطقة بلونة في قضاء كسروان على نفس المنطقة اصاب كابلات كهربائية في منطقة الجمهور .

كذلك كان قد سقط صاروخان على منطقة الضاحية الجنوبية في 26 مايو احدهما في معرض سيارات.

رد على الانتقادات للحواجز ولشبكة زحلة

لبنان: «حزب الله» يدعو إلى «التحاور من دون شروط»

بيروت- القبس والوكالات

اكد عضو كتلة «الوفاء للمقاومة» النائب علي فياض استعداد «حزب الله» للشروع فورا في الحوار الوطني من دون شروط مسبقة. ووصف مبادرة رئيس مجلس النواب نبيه بري بأنها أساس مناسب للانطلاق في الحوار، وكذلك بالنسبة للحكومة لتسهيل تشكيلها، داعيا فريق 14 آذار الى «الاقلاع عن الانتقال من رهان إلى آخر»، معتبرا انه «كان يراهن على الضربة الأميركية وهو الآن يراهن على ما ستؤدي اليه نتيجة الاتصالات الأميركية الروسية».

كما دعا فريق 14 آذار الى الإقلاع عن إشعال الحرائق المتنقلة، تارة في اثارة مشكلة الأمن الذاتي (في اشارة الى الانتقادات لاجراءات «حزب الله» في الضاحية الجنوبية لبيروت)، وتارة أخرى في افتعال مشكلة الاتصالات في مدينة زحلة (الاحتجاج على قيام الحزب بتمديد شبكة اتصالات خاصة به).

قضية المخطوفين

الى ذلك، بحث رئيس كتلة «الوفاء للمقاومة» النائب محمد رعد مع السفير التركي إينان أوزيلديز قضية المخطوفين اللبنانيين في أعزاز والطيارين التركيين. يشار إلى أن أهالي المخطوفين التسعة يتهمون السلطات التركية بعدم السعي الجدي للافراج عنهم.

● العماد ميشال عون مستقبلا وفدا من حزب الله يضم الحاج حسين خليل ووفيق صفا في حضور الوزير جبران باسيل

حيازة مواد كيماوية محظورة

تايلند: السجن لسويدي من أصل لبناني مرتبط بـ«حزب الله»

بانكوك - يو بي أي - قضت محكمة تايلندية بالسجن سنتين وثمانية أشهر على سويدي من أصل لبناني يشتبه بارتباطه بحزب الله، بعد إدانته بحيازة مواد كيماوية محظورة.

فقد أدانت المحكمة الجنائية عتريس حسين، بعد أن ضبطت الشرطة 2.8 طن من نترات الأمونيوم وسماد اليوريا في منازل استأجرها في يناير 2012.

المواد تستخدم في القطاع الزراعي ويمكن أيضاً لصنع قنابل.

عقب حادث إطلاق النار

البحرية الأميركية تأمر بتدقيق أمني شامل لقواعدها

واشنطن - أ. ف. ب - أمر وزير البحرية الأميركي بإجراء عمليات تدقيق أمنية، تشمل كل منشآت البحرية ومشاة البحرية (المارينز)، وفق ما أعلنت مسؤولة في البحرية غداة اطلاق النار في واشنطن.

ويأتي هذا القرار غداة اطلاق نار في مبنى تابع للقوة البحرية في حي نايفي يارد بواشنطن أسفر عن مقتل 13 شخصاً.

وقالت المسؤولة ان تدقيقاً اول يهدف الى «التأكيد من الحفاظ على القواعد الامنية المطبقة حالياً».

وأضافت ان تدقيقا ثانياً «سيكون أوسع نطاقاً للتأكد من تطبيق قواعد أمنية ملائمة».

وتشمل عمليتا التدقيق المنشآت الواقعة ضمن الاراضي الاميركية، وفق ما اوضح وزير البحرية راي مابوس على موقع تويتر.

في غضون ذلك، دعا الرئيس الأميركي باراك أوباما الكونغرس الى البحث مجدداً بمشروع اصلاح القوانين المتعلقة بالاسلحة النارية، والذي توقف النقاش فيه في ابريل الماضي.

الأردن: توقيف صحافي وناشر موقع إلكتروني

أوقف مدعي عام محكمة أمن الدولة صحافيا وناشر موقع الكتروني على خلفية فيلم فيديو قصير عدت السلطات فيه إساءة بالغة للشيخ تميم بن حمد أمير دولة قطر. وقرر المدعي العام توقيف كل من الصحافي أمجد معلا رئيس تحرير موقع جفرا نيوز وناشره نضال فراعنة على خلفية «الفيديو» الذي لم تتجاوز مدته الـ 5 دقائق وبث على صفحات الموقع.

مبارك في أحاديثه المسرَّبة:

مرسي عملنا فضيحة على الهواء في مؤتمر سد النهضة

القاهرة - القبس

واصل موقع «اليوم السابع» نشر أحاديث الرئيس الأسبق محمد حسني مبارك المسربة من داخل محبسه والمستشفى الذي يعالج فيه من خلال ما أشيع أن أحد الأطباء المشرفين على حالته قام بتسريبها.

وتحدث مبارك في الحلقة الرابعة عن مشروع النهضة الذي أطلقه الرئيس السابق محمد مرسي وجماعة الإخوان المسلمين، واصفا اياه بأكبر كذبة في تاريخ مصر، وأن الخطر في تمويل المشروع من دول عربية أو شركات أجنبية، وأن قطر «هتجيب أميركان يهود يستوطنوا عندنا.. ويعملوا مشروعات سيئة زي قناة السويس ويأجروها» حسب مبارك.

سد النهضة

وقال مبارك ان ميليس زيناوي كان يأتي لمصر كل 6 أشهر، وقال ان الأثيوبيين يتمتعون بخاصية «التشكك» وانهم مثل الإخوان «كذابون»، وأنه عندما تسربت معلومات عن بناء أثيوبيا لسد النهضة استدعيت زيناوي فقال لي ليس هناك شيء من هذا القبيل، ولا أحد يستطيع منع المياه عن مصر، فحذره مبارك قائلا له: إذا حدث مثل هذا فسوف تصطدم مصر بأثيوبيا بشكل كبير.

وأضاف مبارك أنه لم يهمل ملف سد النهضة بدليل تكليفه لاثنين من الرؤساء الأفارقة ببحثه وتداول الأمر، واستبعد مبارك لجوء مصر للحل العسكري قائلا لطبيبه: «إحنا كنا مشغلين أجهزتنا هناك لدرجة أن زيناوي اشتكى فقلت لا لا يمكن أن يحدث تدخل مصري وأن فكرة توجيه ضربة عسكرية لسد النهضة أو لاثيوبيا مستبعدة، وحذر منها قائلا: الحرب مع مثل هذه الدول ليس سهلا وأسلوب الضرب خطير جدا عندهم».

وأكد مبارك على وسيلة ضغط أخرى من وسائل القوة الناعمة ألا وهي المساعدات وتبادل البعثات الأفريقية للتعامل مع ملف حوض النيل وقال: هم يطلبون بعثات ودكاترة وأطباء ومدرسين وكل حاجة، وعندما قال زيناوي نريد تعديل اتفاقية مياه النيل التي حددها الاستعمار قلت له أيضا حدود دولتك هي التي حددها الاستعمار أيضا.

وتحدث مبارك عن المؤتمر الذي عقده الرئيس السابق محمد مرسي مع عدد من السياسيين لمناقشة أزمة سد النهضة الأثيوبي، مؤكدا أن ما حدث فضيحة على الهواء مباشرة.

وبدا مبارك حديثه: «متهجمش هجوم زي اللى عملوه المجانين إمبارح في المؤتمر».. في إشارة إلى استيائه من بث اللقاء الذي نظمه مرسي بمشاركة القوى السياسية لبحث أزمة سد النهضة على الهواء مباشرة، وتضمن العديد من التصريحات التي وصفت وقتها بـ«الفضيحة» التي تهدد الأمن القومي وهيبة الدولة.

وتابع: «مش زي أنور السادات اللي بيقول لمرسي المخابرات ع الهوا ولا التاني اللي بيقوله يحارب ولا أيمن نور ولا بتاع.. واللي يقولك إحنا نشيع إننا بنشتري طيارات جوية ولا تسريبات عن مش عارف إيه؟!!.. يخرب بيتكو إنتو بتطلعوا بطننا بره».

حرب أكتوبر

كما كشف مبارك تفاصيل جديدة عن حرب أكتوبر والضربة الجوية التي وجهها إلى قاعدة الاتصال الإسرائيلية قبل بداية المعركة بـ6 دقائق قائلاً: ضربت قاعدة الاتصالات الإسرائيلية ودمرتها قبل الحرب بـ6 دقائق لنسف أي اتصالات عسكرية من القاعدة إلى غرف العمليات، وفاجأت رئيس غرفة العمليات عندما قال الاتصالات عندهم انقطعت في إشارة للجيش الإسرائيلي فقلت له: «ياه انت متعرفش إحنا دمرناها، مضيفا أنه لم يكن على علم بالمهمة الاستباقية هذه غير الرئيس السادات والمشير أحمد إسماعيل».

وأنا بعد توجيه الضربات للعدو. رجعت غرفة عمليات القوات الجوية أمام نادي الزهور في فيلا وكلمت غرفة عمليات القيادة المركزية للقوات المسلحة.. «اتصلت بالتلفون ردوا بسرعة.. كلهم كانوا متأهبين ومنتظرين.. ترمي الإبره ترن رد علي أحمد إسماعيل فقلت له: يا فندم إحنا حققنا إنجاز كبير بس فيه خسائر حوالي 6 طائرات وأخو الرئيس أصيب وضربت طائرته لقيت الرئيس السادات سأله قاله مين اللي معاك يا أحمد.. رد الأخير: حسني مبارك فطلب السادات مكالمتي وسالني فقلت له على الموقف فعلا صوته قائلا: مبروك انتصرنا في الحرب يا أولاد».

الأردن وإسرائيل

وكشف مبارك عن أن الرئيس السادات لم يبلغ الملك حسين بأي معلومات عن حرب أكتوبر، وإنما هو كان قد أبلغ الزعيم الفلسطيني ياسر عرفات، وأنه قال له أي «السادات»: «هات كتيبة وكام جندي ويبقى اسمك اشتركت معانا في الحرب.. وإسرائيل عرفت بذلك وقامت جولدا مائير رئيسة الوزراء وقتها باستدعاء الاحتياط الساعة 11 صباحا.. لكن عندما رأت الجنود يلعبون كرة القدم قالت المصريين زي كل مرة «بيهوشوا». فضربناها الساعة 2.

> مشروع «النهضة» أكبر كذبة وقطر كانت ستأتي بيهود أميركان للاستيطان في مصر
>
> عرفات من سرَّب موعد حرب أكتوبر إلى إسرائيل

«حماس» تنفي الاتفاق مع مرسي على توطين فلسطينيين في غزة

نفى رئيس حكومة «حماس» المقالة في غزة إسماعيل هنية وجود صفقة مع الرئيس المعزول محمد مرسي أو غيره لتوطين الفلسطينيين في سيناء. وقال هنية إن ما يروجه الإعلام المصري بشأن اتفاق مع مرسي كذب وافتراء، مطالباً القاهرة بوقف هذه الحملة الظالمة على «حماس». وقال: «لا يوجد في اجندتنا صراع مع مصر لا الحكومة ولا الشعب ولا الفصائل».

وحول انباء نقلتها وسائل اعلام مصرية عن حفر نفق من غزة لتفجير موقع مصري على الحدود، أشار هنية إلى أن مسؤولاً في المخابرات المصرية هاتفه قبل نشر هذه المزاعم على الإعلام، واستوضح منه حول هذا الموضوع، وقام هنية بدوره بمخاطبة وزير الداخلية في حكومته فتحي حماد الذي تواصل مع جميع الفصائل الفلسطينية التي نفت بشدة أي علاقة لها بهذا الامر.

من جهة اخرى، قالت مصادر في غزة ان اجهزة «حماس» منعت طلابا وطالبات من السفر إلى مصر واعتدت عليهم بالضرب على بوابة معبر رفح جنوب القطاع.

● فلسطينيون ينتظرون على معبر رفح على أمل العبور إلى مصر (رويترز)

لاتهامهم في أحداث العنف برمسيس

إحالة 104 من أنصار الإخوان إلى «الجنايات»

القاهرة - مؤمن عبد الرحمن

أحال المحامي العام الأول لنيابات غرب القاهرة المستشار احمد البقلي 104 متهمين من جماعة الإخوان المسلمين وأنصارهم الى محكمة جنايات القاهرة لاتهامهم بارتكاب أعمال العنف والشغب التي جرت على نطاق واسع في ميدان رمسيس والمناطق المحيطة به منتصف شهر يوليو الماضي وما تضمنته من مسيرات مسلحة وأعمال قتل وتخريب وتدمير للممتلكات العامة والخاصة.

ونسبت النيابة إلى المتهمين تهم التجمهر والبلطجة المقترن بها ارتكاب جنايات القتل العمد والشروع فيه وإتلاف وتخريب الممتلكات والمنشآت العامة والخاصة وإحراز أسلحة نارية وذخائر غير مرخصة وأسلحة بيضاء، وقطع الطرق مما أسفر عن مقتل شخصين وإصابة 9 آخرين، بالإضافة الى إتلاف وتدمير عدد من السيارات المملوكة للمواطنين وواجهات المحال التجارية.

الإخوان ينفون طرح هيكل أي مبادرات

الأزهر يتقارب مع مواقف «النور» حول الدستور

القاهرة - احمد متبولي

في وقت تشهد فيه لجنة الخمسين المعنية بوضع الدستور خلافا متصاعدا حول المواد المتعلقة بالشريعة وهوية الدولة بعد تقارب رؤية الأزهر مع حزب النور السلفي، نفت جماعة الإخوان أن يكون الاجتماع الذي عقده القياديان في الجماعة محمد بشر وعمرو دراج مع الكاتب محمد حسنين هيكل تضمن أي تراجع عن مواقف الجماعة أو طرح مبادرات لحل الأزمة السياسية.

والتقى وفد من حزب النور برئاسة يونس مخيون شيخ الأزهر احمد الطيب أمس، بناء على طلب من الحزب لبحث المستجدات بشأن مسودة الدستور الجديد، خصوصاً في ضوء تصريحات المتحدث باسم اللجنة محمد سلماوي التي أكد فيها على أن الدستور لا يجب النص فيه على دين معين، بالإضافة إلى المطالب بتغيير المادة الثالثة الخاصة بحقوق المسيحيين واليهود لجعلها لـ «غير المسلمين».

رأي الأزهر ضرورة

وأعلن الأزهر تمسكه بالمادة الثالثة من الدستور ورفضه عدم ذكر الديانتين المسيحية واليهودية، حيث أكد مفتي مصر وممثل الأزهر في اللجنة شوقي علام انه وجميع ممثلي الأزهر بلجنة الدستور يرفضون حذف الفقرة الخاصة بأخذ رأي هيئة كبار العلماء في الأمور المتعلقة بالشريعة الإسلامية، متسائلاً «إن لم يؤخذ رأي الأزهر فيما يتعلق بالشريعة فمن يؤخذ رأيه؟!».

> انتقادات أميركية للقبض على المتحدث باسم الإخوان

وشدد المفتي في بيان على رفضه التعديلات المقترحة للمادة الثالثة من الدستور، وحذف عبارة «المسيحيين واليهود» واستبدالها بعبارة غير المسلمين على إطلاقها، مؤكداً أن هذا التعديل سيؤدي إلى تكدير السلم الاجتماعي، وتقويض أركان المجتمع المصري وإخلال بالنظام العام.

ويأتي موقف الأزهر ليدعم موقف حزب النور السلفي، الذي انسحب ممثله من اجتماع لجنة مقومات الدولة بسبب عدم الأخذ بتحفظاته على هذه المقترحات فيما حذر الحزب من أن العبث بمواد الشريعة والهوية قد يدفعه لاتخاذ قرار بالانسحاب نهائياً من اللجنة.

لا مبادرات

على جانب آخر، نفت جماعة الإخوان أن يكون الاجتماع الذي عقده القياديان دراج وبشر مع هيكل تضمن أي اقتراحات بتراجع الجماعة او التحالف الوطني عن مطالبهما.

وقال دراج إن اللقاء جاء في إطار تبادل وجهات النظر من دون طرح لأي مبادرات أو حديث عن تفاوض أو توصيل رسائل من أي نوع، وأن هيكل أوضح أنه يتحدث بصفته الشخصية، مشدداً على أن بشر أكد شرعية مطالب التحالف والقوى المؤيدة للشرعية وأهمية بناء المستقبل على أساس الشرعية المتمثلة في عودة الرئيس محمد مرسي والدستور ومجلس الشورى.

دوافع سياسية

في غضون ذلك، انتقدت المتحدثة باسم الخارجية الأميركية جين بساكي اعتقال المتحدث باسم جماعة الاخوان جهاد الحداد، معتبرة أن القبض عليه وراءه دوافع سياسية.

وقالت «نحن نعارض كل الاعتقالات المسيسة.. ان واشنطن تبقى مركزة على تشجيع الحكومة المؤقتة على المضي قدما في عملية شاملة يشارك فيها ممثلون لكل الأطراف».

حملات جديدة

على جانب آخر، استمرت دعاوى النشطاء الداعمين للتحالف الوطني لدعم الشرعية المؤيد لعودة مرسي لحملات جديدة لـ «العصيان المدني»، من بينها حملة تحت عنوان «رن وما تردش» وذلك في محاولة منهم لإنهاك قطاع الاتصالات.

في غضون ذلك لقي شخص مصرعه وأصيب آخرون اثر اشتباكات بين مجموعة من المنتمين الى جماعة الإخوان المسلمين والأهالي خلال تظاهرة شهدها محيط مسجد التوحيد بمحافظة بورسعيد مساء أمس الأول.

«النهضة» بصدد دراسة المقترح

تونس: رباعي الوساطة يعرض خارطة جديدة لحل الأزمة

تونس - وكالات - تقدم الاتحاد العام التونسي للشغل والمنظمات الراعية للحوار الوطني بخارطة طريق جديدة للخروج من الأزمة السياسية التي تعصف بتونس منذ نحو شهرين. وتتلخص المبادرة الجديدة في دعوة الفرقاء السياسيين إلى القبول بتشكيل حكومة كفاءات، تترأسها شخصية وطنية مستقلة لا يترشح أعضاؤها للانتخابات المقبلة تحل محل الحكومة الحالية التي تتعهد بتقديم استقالتها في أجل لا يتجاوز ثلاثة أسابيع مع انطلاق الحوار الوطني.

ويرعى الحوار الوطني إلى جانب الاتحاد العام التونسي للشغل منظمة الأعراف وهيئة المحامين والرابطة التونسية للدفاع عن حقوق الإنسان. وتفرض المبادرة الجديدة للمنظمات التوافق بين الأحزاب حول الشخصية الوطنية خلال أسبوع واحد، بالتوازي مع استئناف أشغال المجلس الوطني التأسيسي. وتتولى الشخصية المكلفة إجراء مشاوراتها لتشكيل الحكومة وإنهائها، في أجل أقصاه أسبوعان.

وحددت أشغال المجلس بأربعة أسابيع يتم خلالها إتمام الدستور بالاستعانة بخبراء وإصدار القانون الانتخابي وإنهاء تشكيل الهيئة المستقلة للانتخابات وتحديد المواعيد الانتخابية. ولم تفصح الأحزاب بعد عن موقفها من المبادرة الجديدة، بينما ذكرت حركة النهضة أنها بصدد دراسة المشروع المقترح.

في غضون ذلك، دعت النقابة العامة لأعوان وموظفي وزارة الداخلية التابعة للاتحاد العام التونسي للشغل السلطات الى وقف كل المحاكمات الجائرة وعدم ملاحقة منظوريها أمام القضاء.

في وقت نفذ الصحافيون اضرابا عاما هو الثاني منذ وصول حركة النهضة الى الحكم، والثاني في تاريخ البلاد، لمطالبة السلطات القضائية باعتماد قانون الصحافة الجديد في محاكمة الصحافيين وبوقف ملاحقتهم، استنادا الى القانون الجنائي التونسي الموروث من عهد الرئيس المخلوع زين العابدين بن علي.

طلبت من بريطانيا مساعدة في نزع السلاح

ليبيا تنفي توقيع صفقة سلاح مع تركيا

لندن - كونا - دعا رئيس الحكومة الليبية المؤقتة علي زيدان الحكومة البريطانية الى مساعدة بلاده في نزع السلاح، الذي انتشر عقب الإطاحة بنظام الزعيم معمر القذافي. وقال زيدان عقب محادثات أجراها في لندن مع نظيره البريطاني ديفيد كاميرون ان التعامل مع الأسلحة التي خلفها سقوط نظام القذافي تعتبر قضية دولية، وليبيا تحتاج المساعدة في هذا الشأن، مشيرا الى ان «القضية هي من اولويات الحكومة الليبية».

من جهته، أكد كاميرون وجود تحديات كبيرة في ليبيا التي تحاول الانتقال الى الديموقراطية. وأشار الى ابرز التحديات التي تواجه الحكومة المؤقتة، ويأتي في مقدمتها الامن وفرض القانون، مؤكدا استعداد بلاده لتقديم كل الدعم اللازم للحكومة الليبية.

وكان الممثل الخاص للامين العام للامم المتحدة رئيس بعثة دعم الأمم المتحدة في ليبيا طارق متري احاط مجلس الامن الاثنين بتقرير عن الوضع في ليبيا، كشف فيه عن ضعف قوات الجيش والشرطة، وانها غير قادرة على فرض القانون، محذرا من تردد الجماعات المسلحة على الأراضي الليبية للتدريب وتنفيذ عمليات في بلاد أخرى.

في سياق متصل، نفى المتحدث الرسمي باسم وزارة الدفاع عبدالرازق الشباهي توقيع صفقة لشراء أسلحة من تركيا. وقال الشباهي إنه لم تعقد أي اجتماعات في الفترة الأخيرة بين وزارة الدفاع الليبية والحكومة التركية.

يشار إلى أن بعض المواقع الإخبارية قد نشرت أن هناك صفقة ليبية - تركية لشراء 20 ألف قطعة سلاح من أنواع مختلفة.

رفع الحصانة

في سياق آخر، رفعَ البرلمان الليبي - ولأول مرة - الحصانة البرلمانية عن ثلاثة من أعضائه، بناء على طلب من النائب العام للتحقيق معهم على خلفية تهم بالافتراء والتشهير.

الرياضة

القبس

أنا الذيب باكلكم.. أنا أمكم بحميكم!

أحمد الشمري

أفادت الانباء الواردة من كواليس اجتماع اعضاء الاتحادات الرياضية لـ «القبس» أنه بعد إعطائهم الأوامر بالتوجه نحو تقليص دور الاعضاء ومنع المدربين الوطنيين من الاشراف على المنتخبات الوطنية او تدريبها، ان الأوامر تريد التأكيد من بسط النفوذ واحكام القبضة على الاتحادات الرياضية بعد ان نجح في بسط نفوذه وسطوته على اندية التكتل، حتى وان الغى دور الطرف الآخر في اختصاص اعماله، وهذا يعطي دلالة على انه يطبق المقولة الشهيرة في التراث الكويتي «انا الذيب باكلكم.. وأنا امكم بحميكم»، ولا يزال يتحكم بمجموعة بشرية عن بعد.. وبهدوء!

وللمفارقة، فإن من يوجه الأوامر مثل المنشار «طالع واكل نازل واكل».. ولا عزاء للأندية والاتحادات !

خلال الاجتماع تم إعطاء الضوء الاخضر الى تكوين لجنة من ثلاثة اعضاء يترأسها عضو بارز من خلال الصحافة «وراض عنه من يوجه الأوامر».

كما انه اعطى تعليمات جادة لاعضاء الاتحادات الرياضية بمنع اي رئيس وامين الصندوق وأمين السر في اي اتحاد من ترؤس الوفود خلال المشاركات الخارجية، «لغرض في نفسه»، وهو يهدف الى اعطاء الهبات والسفرات السياحية لمن ينفذ الاوامر ويردد «حاضر »، وهنا تأكيد على دكتاتوريته في تحجيم دور الاتحادات والاعضاء «البصامة» والعمل بمبدأ «كل شارب وله مقص»، ولنترقب نتف الشوارب قريباً.

مشكلتنا إدارية

نحن على يقين بأن معاناة الرياضة الكويتية ليست فنية، بل إدارية بحتة.. وهنا نتساءل: ما ذنب «المدرب الوطني»؟!

البعض يريد إقصاء «الطاقات المحلية» من قيادة المنتخبات الوطنية، على الرغم من وجود بعض الكفاءات التي تنتظر الفرصة لتدريب منتخباتنا الوطنية، وتعج الساحة الرياضية بالعديد من المدربين الوطنيين في كرة السلة، أمثال: عبدالرحمن الخباز وفهمي الخضرا ومحمد البدر، وفيصل بورسلي، كما ان هناك مدربين وطنيين ذوي كفاءة في كرة اليد، أمثال: خالد غلوم وخلدون الخشتي، والحال تنطبق على لعبة كرة الطائرة، وهناك أكثر من مدرب وطني ينتظر الفرصة لخدمة اللعبة بوجود سعد يعقوب ومشعل الحسيني، كما ان الجنرال محمد إبراهيم ينتظر إعطاءه الفرصة لقيادة «الأزرق». وثامر عناد وعبد العزيز الهاجري وأحمد عبد الكريم .

إن كان هناك توجه بإعطاء الثقة للمدرب الاجنبي لتدريب جميع اللعبات، فالأجدى ان يكون التوجه بالاستعانة بالكوادر الادارية الاجنبية أيضا، خصوصاً ان العلة ادارية وليست فنية، وان جميع الاتحادات اصبحت حقل تجارب للاداريين، واغلبهم فشلوا باستحقاق، والاخفاقات تشهد على ذلك.

المدرب الوطني حقه ضائع

يبقى المدرب الوطني في نظر ومجهر «البعض» للطوارئ فقط، رغم ان حقه مُهدَر وضائع ونسيانهم في لحظات الانتصار وقتلهم لحظة الاخفاق، والذي يكون المتسبب فيه الاخطاء الادارية، وقلة الدعم المادي.

البعض أصبحت لديه عقدة من بروز ونجاح الآخرين من دون ان تكون له اليد الطولى للاعتراف بفضله وبركاته ، الذي بدأ يفقد مصداقيته أمام الشارع الرياضي.

العربي يسعى إلى مواصلة نغمة الفوز

تنطلق في الساعة السادسة والربع مساء اليوم منافسات الجولة الثالثة من دوري «فيفا» لكرة القدم بلقاء وحيد يجمع العربي مع الفحيحيل على استاد الصداقة والسلام، على ان تستكمل الجولة يومي الجمعة والسبت.

ويدخل العربي لقاء اليوم بمعنويات مرتفعة بعد فوزه في الجولة الثانية على التضامن بثلاثة اهداف مقابل هدف، حيث ان العربي له 4 نقاط من تعادل مع كاظمة وفوز، وهو يتطلع اليوم الى استثمار هذا الفوز الاخير ومواصلة مشواره بنجاح في منافسات الدوري، حيث انه يحتل المركز الرابع حالياً ويسعى للقفز الى مراحل متقدمة في الترتيب.

ورغم البداية المتعثرة للاخضر في الدوري فانه سرعان ما استجمع قواه وصحا من كبوته واستطاع ان يعود الى سكة الانتصارات من جديد، لاسيما ان بطولة الدوري غائبة عن خزائن النادي منذ فترة طويلة، وهو يتطلع الى ان يكون منافساً قوياً هذا الموسم لانتزاع اللقب، وذلك في ظل وجود استقرار فني يتمثل في المدرب البرتغالي روماو وتعاقده مع لاعبين محترفين من سوريا هما احمد الصالح ومحمود المواش، اللذان لم يظهرا بعد في صفوف الاخضر، لا سيما ان التعاقد مع المواش جاء متأخراً وربما لا يلحق بمباراة اليوم.

وفي المقابل فإن الفحيحيل يحتل المركز الثاني عشر برصيد نقطة واحدة من تعادل مع السالمية وخسارة من القادسية، وبالتأكيد فهو يبحث عن ثلاث نقاط تحسن من ترتيبه بين فرق الدوري، فالفحيحيل هو بطل دوري الدرجة الاولى الموسم الماضي، وهو يسعى الى اثبات ان وجوده في دوري الدمج هذا الموسم هو وجود لاثبات الذات، وتأكيد جدارته ان يلعب بين الكبار، ورغم الفارق الفني بينه وبين منافسه العربي فان الفحيحيل يتطلع الا يكون لقمة سائغة للاخضر، وان يكون عقبة تتحطم عليها احلام العربي.

● طلال نايف يحاول المرور من دفاع الفحيحيل في مباراة سابقة

العسعوسي يدير اللقاء

يدير لقاء اليوم الحكم مشعل العسعوسي، ويساعده ياسر أحمد وسعود الرشيدي، والحكم الرابع علي فؤاد.

«الكويت» يبدأ استعداداته لليرموك.. ومارين سعيد بالأداء

عمر بركات

يعود اليوم الفريق الاول لكرة القدم بنادي الكويت لاقامة تدريباته استعداداً لمواجهة اليرموك مساء السبت ضمن منافسات الجولة الثالثة لدوري فيفا، حيث يسعى الابيض لمواصلة انتصاراته على المستوى المحلي بعد ان كان قد حقق فوزاً اسيوياً كبيراً على مضيفه نيو رادينت المالديفي ضمن منافسات كأس الاتحاد الاسيوي مساء امس الاول.

وكان ا لابيض قد وصل الى البلاد عصر امس قادماً من المالديف، حيث حصل اللاعبون على راحة من التدريبات بناء على تعليمات الجهاز الفني بقيادة الروماني ايوان مارين مدرب الفريق لا سيما بعد رحلة السفر الطويلة وتجنباً لتعرض اللاعبين للاجهاد.

ومن المنتظر ان يقيم الفريق مرانه مساء اليوم والذي سيتضمن اعادة التأهيل بالنسبة للاعبين الذين خاضوا المواجهة، بينما سيتم التركيز على الاحمال البدنية لبقية اللاعبين الذين غابوا عن تشكيلة الابيض امام الفريق المالديفي.

انضمام المصابين

ومن المنتظر انضمام اللاعبين المصابين الذين لم يغادروا مع الفريق للمالديف، حيث ضمت قائمة الغيابات كلا من وليد علي، فهد الانصاري، فهد العنزي، سامي الصانع، خالد عجب، وعبدالرحمن الحسينان، حيث اطمأن الجهاز الفني على جاهزيتهم جميعاً بعد ان كان قد شارك معظمهم في مباراة اليرموك الاخيرة بدوري الرديف ولكن آثر مارين عدم تواجدهم في بعثة المالديف تجنباً لتجدد الاصابة.

إصابة حاكم

وفي سياق متصل مازال موقف حسين حاكم لاعب الابيض غامضاً بالنسبة لامكانية مشاركته في مباراة اليرموك المقبلة، وذلك بعد تجدد اصابته خلال اللقاء الآسيوي يوم امس الاول، وهو ما قد يدفع الجهاز الفني لابقائه بمقاعد البدلاء حتى انتهاء علاجه تماماً، خصوصاً في ظل سهولة المواجهة امام اليرموك بشكل نسبي.

● شادي الهمامي وعصام جمعة يحتفلان بالفوز

مارين سعيد بمستوى «الأبيض»

من جانبه وفي اعقاب فوز الكويت على نيو رادينت عبر الروماني ايوان مارين مدرب الابيض عن سعادته بما قدمه لاعبوه من مستويات خلال المباراة، مشيراً الى ان الفوز الكبير يعكس امكانات بطل آسيا واصرار لاعبيه على ابقاء اللقب كويتاوي.

واضاف ان الابيض كان بامكانه زيادة عدد الاهداف خلال المواجهة، ولكن في النهاية كان الاداء رائعاً من قبل اللاعبين الذين اثبتوا استيعابهم للموقف وحسموا بشكل كبير تأهل الفريق للدور نصف النهائي للبطولة.

الكويت تستضيف التصفيات الآسيوية لناشئي الكرة

يستضيف المنتخب الكويتي للناشئين السبت المقبل منافسات المجموعة الاولى للتصفيات المؤهلة لنهائيات كأس آسيا 2014 والتي تجمع منتخبات لبنان وبوتان وطاجيكستان والهند.

وستفتتح مواجهات المجموعة الاولى والتي تقام مبارياتها على استاد علي صباح السالم بنادي النصر بمباراتين الاولى تجمع المنتخب الهندي بنظيره الطاجيكي والاخرى يلتقي فيها منتخب لبنان امام منتخب بوتان.

وسيستهل المنتخب الكويتي مشواره في المجموعة يوم الاثنين المقبل بلقاء المنتخب اللبناني بينما يتواجه في المباراة الاخرى مع منتخبي بوتان وطاجيكستان.

وكانت قرعة المسابقة التي اقيمت في ابريل الماضي وزعت المنتخبات المشاركة وعددها 43 منتخبا على 10 مجموعات، حيث تضم كل مجموعة من أربع الى خمس منتخبات تلعب بنظام الدوري من دور واحد.

ويتأهل بطل كل مجموعة من المجموعات الـ 10 بجانب ثاني أفضل 5 منتخبات الى نهائيات كأس آسيا التي تستضيفها تايلند العام المقبل والمؤهلة بدورها لنهائيات كأس العالم دون 17 عاما التي ستقام في عام 2015.

وذكر الاتحاد الكويتي لكرة القدم في بيان صحفي ان الاتحاد الآسيوي للعبة كلف طاقما تحكيميا لادارة مباريات البطولة وهم العماني عبدالباقي عبدالله والقطري خميس الكواري والسعودي فهد المرداسي والتركماني كوربانوف تشارموات والأوزبكي عزيز قاسميوف (حكاما للساحة) والبحريني محمد سلمان والقطري حسن الذوادي والسعودي ناصر المظفر والتركماني برابس ايجور والاماراتي كمال سلمان والاوزبكي شودمونوف حسن الدين (حكاما مساعدين).

ومن المقرر عقد مؤتمر صحفي لمدربي المنتخبات المشاركة غدا في فندق «سويس ان» للتطرق على آخر استعدادات تلك المنتخبات لهذه التصفيات.

(كونا)

اليوم قرعة الدور الثالث لكأس ولي العهد

تقام اليوم قرعة الدور الثالث لمنافسات كأس سمو ولي العهد، وذلك بين فرق كاظمة، خيطان، الفحيحيل، والسالمية، وذلك بعد ان كان قد تأهل الثنائي كاظمة وخيطان مساء امس الاول على حساب الساحل والشباب في الدور الثاني من منافسات البطولة. ومن المنتظر ان تقام القرعة في تمام السابعة مساء بمقر اتحاد الكرة بحضور مندوبي الفرق الاربعة ومسؤولي لجنة المسابقات بالاتحاد.

رقية حسين تستقيل من «التربية» وتحتفظ بعضوية الهيئة

تقدمت رقية حسين عضوة مجلس ادارة الهيئة العامة للشباب والرياضة باستقالة من منصبها كمديرة ادارة منطقة الجهراء التعليمية بوزارة التربية، وذلك للاحتفاظ بمنصبها عضوة مجلس ادارة الهيئة ولتجنب الطعن في صحة انعقاد المجلس، خصوصاً في ظل ممثل لوزارة التربية في مجلس الهيئة وهو محمد الفريح الوكيل المساعد بوزارة التربية. وكان مجلس الوزراء قد رشح حسين لعضوية مجلس الهيئة وهو ما عرض المجلس للبطلان في الفترة السابقة، حيث ضم اثنين من الوزارة نفسها.

الهاجري: لم أقصد في تصريحي إدارة الكويت

ابدى اللاعب ناصر الهاجري حارس مرمى فريق الفحيحيل لكرة اليد المعار من نادي الكويت اعتذاره لإدارة الأخير عما وصفه بالفهم الخاطئ لتصريحاته الأخيرة، مشيراً إلى أنه قصد إدارة كرة اليد وليس ادارة النادي. وقال الحارس الهاجري في بيان صحفي: «قد تخوننا الكلمة أحيانًا في التعبير عما نريد ونقصد، ونعمم بأوصافنا في الوقت الذي يجب أن نخصص»، مضيفا انه كان يقصد في تصريح سابق «ادارة كرة اليد في نادي الكويت وليس مجلس ادارة النادي التي لم يكن لها اي يد في الظلم الذي لحقني سابقاً».

وتابع «لا يمكنني نسيان وقفة رئيس نادي الكويت عبدالعزيز المرزوق ونائب الرئيس خالد الغانم معي وتدخلهما اكثر من مرة لحل مشاكلي ومنحي لحقي في حال تعرضت للظلم، حيث لم أشهد منهما إلا الإنصاف».

إجراء قرعة «خليجي اليد» للسيدات اليوم

تجرى في الساعة العاشرة من صباح اليوم بفندق «هوليداي إن - الشرق» قرعة بطولة الخليج الأولى لكرة اليد للسيدات التي تحتضنها الكويت بنادي سلوى الرياضي خلال الفترة من 3 - 7 أكتوبر المقبل، كما سيتم عقد الاجتماع الفني للبطولة بحضور ممثلي الدول المشاركة، وهي الإمارات وقطر والبحرين وسلطنة عمان، بالإضافة الى الكويت.\وأفادت المهندسة رشا الصايغ عضو اللجنة العليا للبطولة بأن الاتحاد الرياضي النسائي انتهى من كل الترتيبات الخاصة باستضافة البطولة، حيث يجرى حاليا الإعداد النهائي لصالة نادي سلوى، التي ستجري عليها الفعاليات، وتم تشكيل جميع اللجان العاملة التي تقوم بدورها على الوجه الأكمل.

«سلة» منتخبنا يواجه السعودية اليوم

يخوض اليوم منتخبنا لكرة السلة مباراته الثالثة في بطولة التضامن الإسلامي امام منتخب السعودية، ومن المحتمل أن تكون المباراة مثيرة، لتقارب المستوى، يذكر ان منتخبنا خسر مباراتين اللقاء الأول امام المنتخب الفلسطيني 76/67 والخسارة الثانية من المنتخب التركي 93/63.

وسوف يختم منتخبنا لقاءاته في البطولة امام صاحب الأرض والجمهور، المنتخب الأندونيسي غداً.

.. والقادسية يفوز على الوحدة الليبي

فاز فريق سلة القادسية على الوحدة الليبي 72/77 في البطولة التايلندية الدولية، ليصبح ثاني فوز لـ «سلة الأصفر» بعد فوزه على تيم الأميركي 62/64.

وفي المباراة الثانية خسر كاظمة من بيث شاركس 76/ 82 وبلغ القادسية الدور الثاني ولم يتأثر بنتيجة اليوم أمام بيا التايلندي.

.. و«الساحل» يعتذر عن «العربية»

بعث مجلس إدارة نادي الساحل كتاباً الى اتحاد السلة، يعتذر فيه عن المشاركة في البطولة العربية للاندية لكرة السلة، التي من المقرر ان تقام في بنغازي الليبية، في الفترة من 21 الى 31 اكتوبر المقبل، وجاء اعتذار الساحل عن المشاركة في البطولة، نظرا الى الاحداث الامنية في ليبيا. يذكر ان الاتحاد العربي لكرة السلة نقل البطولة من الاسكندرية، وذلك - ايضاً - بسبب الاحداث غير المستقرة في مصر.

إبراهيم: قادرون على التأهل في بيروت

حكم عبدالمولى

أكد محمد إبراهيم مدرب القادسية أن التوفيق لم يحالف لاعبيه في مباراتهم أمام الشرطة السوري والتي انتهت بالتعادل السلبي في ذهاب ربع نهائي كأس الاتحاد الآسيوي.

وقال إبراهيم إن الأصفر كان الأفضل والأكثر خطورة طوال المباراة وحاصر لاعبي الشرطة في وسط معلبهم، ولاحت العديد من الفرص المؤكدة للتهديف، ولكن لم نستطع ترجمتها إلى أهداف.

وأشار إلى أن ركلة الجزاء التي أهدرها بدر المطوع في الدقيقة التاسعة من الشوط الأول كانت ستغير مسيرة المباراة لو أحرزنا منها الهدف.

وبيّن أن الفريق السوري لم يشكل أدنى خطورة على مرمى القادسية طوال المباراة، واعتمد على طريقة دفاعية لكي يخرج بالتعادل.

وأضاف أن الجولة انتهت في الكويت بالتعادل، وتبقى لنا جولة أخرى في بيروت، وعلينا أن نعود ببطاقة التأهل.

وأشار إلى أنه اعتمد على خطة مغايرة عن المباريات الماضية، حيث جازف بالهجوم المكثّف عبر ثلاثة مهاجمين بدر المطوع وسيف الحشان وعمر السومة، وأنه اضطر إلى سحب مساعد ندا في الشوط الثاني حتى لا تتفاقم إصابته.

وأكد إبراهيم أن القادسية بخبرته وتحت الضغط قادر على تحقيق التأهل في لقاء الإياب ببيروت.

الأصفر إلى بيروت السبت

وأعلن محمد نديم المنسق الإعلامي للشرطة السوري أن وفد القادسية سيصل إلى العاصمة اللبنانية بيروت السبت المقبل، استعداداً لملاقاة فريقه الثلاثاء المقبل في مباراة الإياب، وقال إن إدارة نادي الشرطة وافقت على استضافة القادسية في فندق سفير بناء على رغبته.

وأكد أن هناك إجراءات أمنية مشددة لحماية الوفد طوال فترة إقامته في بيروت، مشيراً إلى أنه تم الاتفاق على مرافقة الوفد بدورية أمنية طوال 24 ساعة، وأشار إلى أن المباراة ستقام على استاد المدينة الرياضية ومن دون جمهور طبقاً لتعليمات الاتحاد اللبناني لكرة القدم.

وأضاف أن وفد الشرطة سيغادر من الكويت إلى بيروت مباشرة لإقامة معسكر استعداداً للمباراة، وأنه يشكر إدارة القادسية على حسن الضيافة وحفاوة الاستقبال.

باولو: قادرون على الفوز

وقال البرازيلي باولو دا سيلفا مدرب الشرطة السوري إن فريقه خاض مواجهة قوية أمام القادسية، وإنه كان يتوقع الهجوم على مرماه، وذلك أعد خطة لإيقاف الخطورة عبر الأطراف.

وأضاف أن تصدي الحارس إبراهيم عالمة لركلة الجزاء كانت نقطة تحول في المباراة، مشيراً إلى أنه عكف على دراسة القادسية منذ توليه المسؤولية من نحو 45 يوماً، وشاهد عشر مباريات له، وركز على العامل البدني.

واعتبر باولو دا سيلفا أن النتيجة جيدة لفريقه بعكس القادسية، وأنه لن يلجأ إلى الدفاع في لقاء الإياب، لأنه يبحث عن الفوز، ولكن عليه احترام القادسية الذي يضم لاعبين على مستوى فني وبدني جيد.

● صالح الشيخ يحاول المرور من لاعب الشرطة

» إجراءات أمنية مشددة للوفد في بيروت «

فوز فتيات التايكوندو على أكاديمية الإمبراطور البحريني

نجحت لاعبات نادي الفتاة في الفوز على لاعبات اكاديمية الامبراطور البحريني للتايكوندو في اللقاء المثير الذي جرى مساء امس الاول على صالة نادي الفتاة، ضمن فعاليات بطولة الشهيدات السادسة، التي تشارك فيها البحرين ونادي القرين ونادي كيكوشن وفندق هوليداي ان. وقد أعربت رئيسة نادي الفتاة مها المطوع عن سعادتها لعودة الحياة والروح لنشاط نادي الفتاة في مختلف اللعبات، وانها لمست ذلك من خلال الاداء المميز للاعبات النادي واستفادتهن من معسكر الاعداد، الذي اقيم في كوريا، استعدادا للبطولة. واضافت انها لا تنظر للفوز بقدر ما تهمها عودة نادي الفتاة الى تاريخه المشرف وممارسة بنات النادي لمختلف الانشطة، ورفع اسم الكويت في المحافل الرياضية المختلفة. وشكرت الهيئة العامة للشباب والرياضة، بقيادة اللواء فيصل الجزاف ونائبه حمود فلطيح ونوري الهذال واسرة الهيئة، على تعاونهم الصادق مع اسرة النادي. وشكرت المطوع الفرق المشاركة في بطولة الشهيدات التي يحرص نادي الفتاة على عودتها لتخليد شهيدات الكويت.

● لاعبات نادي الفتاة للتايكوندو

حسام حسن يطلب وقف الدوري الأردني

عمان - ا ف ب - كشف مصدر مطلع داخل اتحاد الكرة الأردني لوكالة «فرانس برس» ان المدرب المصري حسام حسن المدير الفني لمنتخب الأردن الوطني طلب رسمياً تأجيل او وقف مسابقة دوري المحترفين الأردني شهراً كاملاً، اعتباراً من مطلع منتصف الشهر المقبل، وذلك لمنح الفرصة له وللاعبي المنتخب المحليين للتفرغ تماماً لاستحقاق مباراتي الملحق العالمي المؤهل الى نهائيات كأس العالم «مونديال البرازيل 2014».

ويستعد منتخب النشامى لمواجهتي خامس تصفيات اميركا الجنوبية، ذهابا بين 11 و15 وايابا بين 15 و19 نوفمبر المقبل، في كل من عمان واميركا الجنوبية في مباراتين حاسمتين لتحديد المتأهل منهما الى نهائيات مونديال البرازيل.

وعلمت «فرانس برس» ان اتحاد الكرة الأردني قد يضطر للاستجابة لرغبة حسام حسن، رغم حالة الارباك التي ستصيب الموسم الكروي المحلي، ورغم الاضرار التي ستترتب على الاندية الـ 12 المشاركة والتي تعاني ضائقة مالية حقيقية.

كرول مدرباً لتونس

تونس - أ ف ب - تعاقد الاتحاد التونسي لكرة القدم مع المدرب الهولندي رود كرول لمدة شهرين، حيث سيقود المنتخب الوطني خلال مباراتيه ضد الكاميرون في الدور الحاسم من تصفيات قارة افريقيا المؤهلة الى البرازيل 2014، كما ذكر موقع الاتحاد الرسمي على شبكة الانترنت.

وأوقعت قرعة الدور الحاسم تونس في مواجهة الكاميرون، حيث تقام مباراة الذهاب في رادس بين 11 و15 اكتوبر المقبل، ثم مباراة الاياب في ياوندي بين 15 و19 نوفمبر.

دوري أبطال آسيا

سيئول إلى نصف النهائي على حساب الأهلي

سيئول - أ. ف. ب - تأهّل «اف سي» سيئول الكوري الجنوبي، وصيف بطل 2002، للدور نصف النهائي من مسابقة دوري ابطال آسيا لكرة القدم، وذلك بعد فوزه على الاهلي السعودي 1/صفر امس على استاد كأس العالم في سيئول في اياب الدور ربع النهائي.

وكان لقاء الذهاب انتهى بالتعادل 1/1، وبدا الفريق الكوري في طريقه لحسم تأهله، استنادا الى الهدف الذي سجله خارج قواعده، لكن المونتينيغري ديان داميانوفيتش اكد حصول فريقه على بطاقة دور الاربعة، بتسجيله هدف الفوز في الدقيقة الاخيرة من اللقاء.

وضرب سيئول موعدا في الدور نصف النهائي مع الاستقلال الايراني، الذي جدد فوزه على مضيفه بوريرام يونايتد التايلندي، بعد ان تغلب عليه 1/2، علما بانه كان حسم لقاء الذهاب على ارضه 1/ صفر. وتقام مباراة الذهاب في 25 الشهر الجاري في سيئول، والاياب في الثاني من أكتوبر المقبل.

المنتخب العراقي يعسكر في تركيا

بغداد - ا ف ب - يبدأ المنتخب العراقي لكرة القدم اليوم معسكرا تدريبيا في تركيا ضمن برنامج استعداداته لمواجهة السعودية ضمن تصفيات اسيا 2015.

واختار المدرب الفني للمنتخب حكيم شاكر قائمة ضمت 23 لاعبا لهذا المعسكر الذي يستمر عشرة ايام.

ويلتقي العراق مع السعودية في 15 المقبل في العاصمة الاردنية عمان في ذهاب الجولة الثالثة من تصفيات المجموعة الثالثة المؤهلة الى نهائيات اسيا في استراليا 2015.

ويتصدر المنتخب السعودي لائحة الترتيب برصيد 3 نقاط امام الصين والعراق على التوالي، بفارق 3 نقاط واخيرا اندونيسيا من دون رصيد.

برادلي يطلب وديتين استعداداً لغانا

القاهرة - القبس

طلب الجهاز الفني للمنتخب الأول بقيادة الأميركي بوب برادلي من اتحاد الكرة توفير مباراة أو مباراتين وديتين للفريق، استعداداً لمباراة غانا المقرر لها 13 أكتوبر المقبل في ذهاب التصفيات المؤهلة لكأس العالم 2014 بالبرازيل.

كما طلب الجهاز خلال جلسته مع ثروت سويلم المدير التنفيذي للجبلاية، السفر إلى غانا بطائرة خاصة، ووعدهم المدير التنفيذي بعرض هذه الطلبات على مجلس إدارة الجبلاية لمناقشتها.

حدد اتحاد الكرة الغاني يوم 13 أكتوبر المقبل موعدا نهائيا لمواجهة المنتخب الوطني في ذهاب المباراة الفاصلة على ملعب مدينة كوماسي.. المباراة ستقام في الخامسة عصراً بتوقيت غانا، الثامنة مساء بتوقيت الكويت.

فضية للقطان في البطولة العربية للجمباز

شهد اليوم الثاني للبطولة العربية الخامسة للجمباز (كأس الشهيد)، التي تجري على صالة عبد العزيز الخطيب بالنادي العربي، منافسات ساخنة، بعد ان حقق اللاعب احمد القطان الميدالية الفضية محققا 14.30 نقطة في مسابقة جهاز الحلق بفارق ضئيل عن الجزائري وليد حسيب الذي احتل المركز الاول والميدالية الذهبية محققا 14.35 نقطة، في حين ذهب المركز الثالث والميدالية البرونزية الى التونسي وسام الحرزي.

واسفرت نتائج اليوم الثاني عن احراز التونسي وجدي بوعلاق المركز الاول في مسابقة الفردي للحركات الارضية محققا 14.20 نقطة ليحرز الميدالية الذهبية الثانية له ولبلاده في البطولة بعد تألقه في اليوم الاول واقتناص ذهبية الفردي.

في المقابل، نال كل من القطري أحمد محمد الرميحي والاردني مجدي حسن المرتبة الثانية مناصفة في هذه المسابقة باحرازهما 12.56 نقطة ولينالا الميدالية الفضية وهي الميدالية الاولى لبلديهما.

وأحرز المصري علي رمضان لقب مسابقة جهاز الحلق مسجلا 15 نقطة في أفضل رقم في البطولة ولينال الميدالية الذهبية الاولى لبلاده بينما ذهبت الميدالية الفضية للجزائري وليد حسيب وهي الثالثة له بتحقيقه 13.85 نقطة بينما حل العراقي ليث حبيب ثالثا والميدالية البرونزية بتحقيقه 13.80 نقطة.

بهبهاني يحرز فضية تنس ناشئي العرب

برعاية وحضور الشيخ أحمد الجابر العبدالله الجابر الصباح رئيس الاتحادين الكويتي والعربي للتنس، اختتمت مؤخراً البطولة العربية للناشئين والناشئات تحت 13 و14 سنة في العاصمة التونسية تونس، وشهد الحفل الختامي وتتويج الفائزين في البطولة كل من سفير الكويت في تونس فهد العوضي ورئيس اللجنة الاولمبية التونسية محرز بوصيان وعضو الاتحاد الدولي للتنس ورئيس الاتحاد الافريقي للتنس طارق الشريف ورئيسة الجامعة التونسية للتنس سلمى المولهي وممثل وزير الشباب والرياضة في تونس وبحضور جميع الوفود المشاركة التي مثلت تسع دول شاركت في البطولة هي الكويت وتونس والمغرب والجزائر والسعودية والامارات وقطر والعراق وليبيا، حيث حققت الكويت 4 ميداليات ملونة في البطولة «فضيتين وبرونزيتين».

كان نجم الكويت والبطولة فؤاد بهبهاني فاز على بطل افريقيا والمصنف الاول في البطولة المغربي بدر جبران في الدور قبل النهائي للبطولة بنتيجة 6/صفر، 2/6 ثم خسر في اللقاء النهائي امام المصنف الثالث في البطولة المغربي ياسر كيلاني بالمجموعة الفاصلة 6/صفر، 6/1، 6/1.

كما حصل فؤاد بهبهاني مع زميله طلال كمال على فضية الزوجي ضمن البطولة، وفي تصريح له شكر الشيخ أحمد الجابر العبدالله الجابر الصباح رئيس الاتحادين الكويتي والعربي للتنس كلاً من اللجنة الاولمبية التونسية والجامعة التونسية للتنس على استضافة هذه البطولة المهمة، وقال ان الاتحاد العربي للتنس يحرص كل الحرص على استمرارية هذه البطولة سنوياً، حيث لم ينقطع تنظيمها على مدى 22 عاماً، كما شكر الشيخ أحمد الجابر السفير فهد العوضي على متابعته فعاليات البطولة.

السباحة تنظم أول سباق للمسافات الطويلة

أعلن اتحاد السباحة عن تنظيم اول سباق للمسافات الطويلة بتنسيق ودعم من الهيئة العامة للشباب والرياضة، وتحدد العاشر من اكتوبر موعدا لانطلاق السباق من امام شاطئ مارينا واطلق عليه بطولة الكويت لماراثون السباقات الطويلة للسباحة. من جهته، اشاد حمود الهاجري رئيس اللجنة المنظمة للبطولة بجهود الهيئة العامة للشباب والرياضة في المساهمة وتدعيم السباق الذي يهدف إلى تشكيل أول نواة لمنتخب الكويت للمسافات الطويلة، والذي يتضمن سباقا لمسافة 5، 10 كلم، ووجهت الدعوة الى اندية القادسية والكويت والعربي والنادي البحري وكاظمة للمشاركة بواقع خمسة لاعبين لكل ناد.

واضاف الهاجري بأن اتحاد السباحة برئاسة الشيخ خالد البدر عمل على انجاح البطولة وتشكيل اللجان اللازمة والتنسيق مع الجهات المعنية من وزارتي الداخلية والإعلام وخفر السواحل والاسعاف والانقاذ، ووضع كل الترتيبات اللازمة قبل انطلاق البطولة.

ووجه الهاجري كل الشكر والتقدير الى الدكتور حمود فليطح نائب المدير العام لشؤون الرياضة على اهتمامه وحرصه المستمر على تطور السباحة، والمساهمة بشكل ايجابي في تنمية المواهب الجديدة، مشيرا الى تنظيم البطولة للمرة الأولى تعتبر نقطة تحول في سباحة المسافات الطويلة بعد النجاح الذي حققه سباحو الكويت في المسافات القصيرة في المشاركات الخارجية.

الكويت تستضيف «المبارزة الآسيوية» تحت 23 سنة

تستضيف الكويت البطولة الآسيوية الثانية للمبارزة (تحت 23 سنة) للجنسين والتي تنطلق يوم الاثنين المقبل بمشاركة اكثر من 270 لاعبا ولاعبة يمثلون 27 دولة وتستمر منافستها لمدة خمسة ايام. وقال مدير البطولة عضو مجلس ادارة الاتحاد الكويتي للعبة عبدالله المطيري في تصريح لـ «كونا»، ان هذه البطولة، التي تقام برعاية رئيس اتحاد اللجان الاولمبية الوطنية (الانوك) ورئيس المجلس الاولمبي الآسيوي الشيخ احمد الفهد، ستجري على صالة الاتحاد الكويتي للجودو والتايكوندو في منطقة صباح السالم، وستتضمن اقامة مسابقات لفئتي الفردي والفرق. واضاف المطيري ان منافسات الفردي ستجري في الايام الثلاثة الاولى، فيما سيخصص اليومان الاخيران لاقامة منافسات الفرق، مشيرا الى ان كل فريق سيسمح له بالمشاركة بـ 12 لاعبا لمنافسات الشباب ومثلهم في منافسات الشابات بحد اقصى، بواقع اربعة لاعبين لكل سلاح من الاسلحة الثلاثة المعتمدة في اللعبة وهي «فلوريه والابيه والسابر».

الاستعدادات تتواصل لانطلاق بطولة الاستعراض الحر

أكمل النادي الكويتي للسيارات والدراجات الالية تحضيراته لانطلاق الجولة الأولى لبطولة الاستعراض الحر التي ينظمها النادي على حلبة جابر الاحمد الدولية والتي ستنطلق مساء غد.

وقد صرح الشيخ احمد الداود رئيس النادي الكويتي للسيارات بأن الاقبال كبير هذا الموسم مما سوف يعطي طابع الحماس والندية بين المتسابقين المشاركين في جولات الاستعراض الحر.

عالمية

ويرثن رئيساً للجنة الأولمبية الأرجنتينية

بوينس آيرس - د ب أ - فاز خيراردو ويرثن مجددا برئاسة اللجنة الأولمبية الأرجنتينية بعدما أعيد انتخابه ليظل في المنصب حتى عام 2017. وكتب ويرثن على حسابه الشخصي بموقع «تويتر» للتواصل الاجتماعي عبر الانترنت، «الشكر للجميع. الآن، أعيد انتخابي رئيساً للجنة الأولمبية الأرجنتينية. لنعمل جميعا معاً على مواصلة تطوير الرياضة الأرجنتينية». ويتولى ويرثن رئاسة اللجنة منذ 2009.

دوري أبطال أوروبا

فوز كبير لـ «الملكي» و«الشياطين»

● إيسكو يحتفل بهدفه في مرمى غلطة سراي

● شيفانشتايغر يحاول المرور من دفاع سسكا موسكو (رويترز)

نيقوسيا - اف ب - استهل بايرن ميونخ الالماني حملة الدفاع عن لقبه بفوز صريح على ضيفه سسكا موسكو الروسي 3 - صفر، وحققت فرق ريال مدريد الاسباني ومانشستر يونايتد ومانشستر سيتي الانكليزيان وباريس سان جيرمان الفرنسي انتصارات كبيرة، وتعثر يوفنتوس الايطالي امس الاول في الجولة الاولى من دور المجموعات في دوري ابطال اوروبا لكرة القدم.

وفاز ريال مدريد على مضيفه غلطة سراي التركي 1/6، ويونايتد على ضيفه باير ليفركوزن الالماني 2/4، وسيتي على مضيفه فيكتوريا بلزن التشيكي 3 - صفر، وسان جيرمان على مضيفه اولمبياكوس اليوناني 1/4، فيما تعادل يوفنتوس مع مضيفه كوبنهاغن الدانمركي 1/1.

سيطرة للبايرن

على ملعب اليانز ارينا وامام 68 الف متفرج، كانت المباراة من طرف واحد، حيث سيطر اصحاب الأرض من البداية وحتى النهاية، وكان بامكانهم تسجيل كم كبير من الاهداف. وحصل بايرن ميونخ، الذي اشرك مدربه الاسباني جوسيب غوارديولا تشكيلته الاساسية المعهودة، على ركلة حرة في مكان مناسب اثر ارتكاب السويدي بونتوس فيمبلوم خطأ ضد النمساوي دافيد الابا نفذها الاخير ببراعة وارسل الكرة من فوق الحائط فاصطدمت بيدي الحارس ايغور اكينفييف واستقرت في الزاوية اليسرى (3) فكان صاحب اسرع هدف في اليوم الاول.

ونجح ماندزوكيتش في المحاولة الثانية عندما تابع برأسه ايضا كرة نفذها الهولندي ارين روبن من ركلة حرة ووضعها الاول بقوة على يسار الحارس (41).

وفي الشوط الثاني، تابع روبن كرة مرتدة من رأس احد المدافعين بقوة فاصابت جسم الحارس وضاعت فرصة الهدف الثالث (48)، وتابع ماندزوكيتش كرة طائرة ارسلها دانتي من الجهة اليسرى سيطر عليها الحارس الروسي (62). ورفع الابا كرة بطريقة الاسقاط من فوق المدافعين كسر روبن على اثرها التسلل واراحها على صدره ثم دفعها بيسراه قوية في المرمى (68).

ثلاثية خاطفة لـ «سيتي»

وفي المجموعة الرابعة ايضا، انتظر مانشستر سيتي وصيف بطل انكلترا حتى الشوط الثاني ليسجل ثلاثية سريعة في غضون 10 دقائق في مرمى فيكتوريا بلزن، افتتحها البوسني ادين دزيكو بعد هجمة مرتدة قادها الارجنتيني سيرغيو اغويرو (48). وعزز الفريق الضيف تقدمه بالهدف الثاني الذي جاء عن طريق العاجي ياي توريه بمساندة من الفرنسي سمير نصري (53).

وحسم مانشستر سيتي الفوز بشكل شبه نهائي مع تسجيله الهدف الثالث الذي حمل توقيع اغويرو بمساندة من نصري ايضا (58).

فوز سهل لسان جيرمان

وفي المجموعة الثالثة، افتتح باريس سان جيرمان التسجيل بعد تمريرة من البرازيلي ماكسويل الى الاوروغوياني ادينسون كافاني تابعها بيمناه في قلب المرمى (19). وادرك اولمبياكوس التعادل بسرعة بعد ان ارسل يانيس مانياتيس كرة موزونة الى السلوفاكي فلاديمير ويس في الجهة اليمنى انهاها بيمناه في شباك الحارس الايطالي سلفاتوري سيريغو (25).

ومنح البرازيلي تياغو موتا التقدم لباريس سان جيرمان مجدد بعد ركنية نفذها الارجنتيني ايزيكييل لافتزي وتابعها برأسه في المرمى (68).

وعزز موتا هذا التقدم بهدف ثالث وبسيناريو مماثل بعد ركنية جديدة وتنفيذ محكم من لافتزي ومتابعة رأسية (73). وساهم تياغو موتا بالهدف الرابع عندما رفع الكرة من ركلة ركنية وحولها مواطنه ماركينيوس برأسه في الشباك (86).

> الدب الروسي استسلم أمام الرعب البافاري

> «السيدة العجوز» يتعثر أمام كوبنهاغن

روني يقود يونايتد للفوز

وفي المجموعة الاولى، سحق مانشستر يونايتد الانكليزي ضيفه باير ليفركوزن الالماني 2/4 في مباراة «معمودية النار» لمدربي الفريقين في هذه المسابقة، اذ انها كانت الاولى للاسكتلندي ديفيد مويز والفنلندي سامي هيبيا في دور المجموعات، لكن الاخير ليس غريبا على الاطلاق عن المسابقة اذ توج بها عام 2005 كلاعب مع الفريق الانكليزي الاخر ليفربول.

على ملعب «اولدترافورد»، خاض يونايتد اول مباراة في المسابقات الاوروبية من دون مدربه السير اليكس فيرغسون منذ عام 1985.

وترجم يونايتد سيطرته الى هدف اول بعدما هرب الظهير الفرنسي باتريس ايفرا من مصيدة التسلل، ولعب عرضية حولها واين روني نجم الشوط الاول طائرة داخل المرمى من مسافة 10 امتار في وقت احتج لاعبو الخصم بشراسة لدى الحكم مطالبين بتسلل (25).

وفي الشوط الثاني، باغت ليفركوزن الشياطين الحمر بهدف التعادل من كرة مرتدة لسيدني سام لعبها للكوري الجنوبي سون هيونغ مين فمررها ببراعة الى القائد المخضرم سيمون رولفس ليسددها الاخير كرة جميلة بيسراه من خارج المنطقة في شباك الحارس الاسباني دافيد دي خيا (54).

لكن يونايتد استعاد تقدمه بعد انطلاقة قوية للاكوادوري انطونيو فالنسيا على الجهة اليمنى، فلعب عرضية تابعها طائرة بشكل رائع الهولندي روبن فان بيرسي (58). وتابع روني تألقه، فهز شباك الحارس برند لينو مرة ثانية، مسجلا هدفه الـ29 في المسابقة والـ200 مع يونايتد (70). ولعب روني دور الممرر وصنع الهدف الرابع لفالنسيا (79)، قبل ان يقلص ليفركوزن الفارق عبر التركي عمر توبراك بعد كرة مرتدة من العارضة(88).

تألق رونالدو

وفي المجموعة الثانية، استهل ريال مدريد الاسباني الذي خرج من نصف النهائي الموسم الماضي على يد بوروسيا دورتموند الالماني، مشواره بفوز كاسح على مضيفه غلطة سراي التركي 1/6 ضمن المجموعة الثانية.

على ملعب «علي سامي ين كومبلكسي»، جلس الويلزي بايل المنتقل بصفقة قدرت بمائة مليون يورو من توتنهام الانكليزي، على مقاعد البدلاء، وزج المدرب انشيلوتي بالحارس المخضرم ايكر كاسياس اساسيا بدلا من دييغو لوبيز المعتمد في الدوري المحلي، حيث فاز غلطة سراي مرة واحدة وتعادل 3 مرات في اول 4 مراحل.

وخلافا لمجريات اللعب، غدر لاعب وسط ريال ايسكو دفاع غلطة سراي، اذ انطلق من حافة التسلل وتفوق على العاجي ايمانويل ايبوي ليروض الكرة ويسدد ارضية ارتدت من القائم الايمن لموسليرا الى الشباك مسجلا هدف التقدم للفريق الملكي (33).

واختتم رونالدو فرص الشوط الاول بتسديدة يسارية صدها الحارس (45+4)، لينتهي الشوط الاول بتأخر غلطة سراي وخروج دروغبا مصابا بكتفه.

وزج تيريم مطلع الثاني بالمهاجم المغربي نورالدين امرابط بدلا من دروغبا، لكن موسليرا انقذ فريقه من الهدف الثاني، حارما دي ماريا ورونالدو من التسجيل (47).

ومن اول كرة فعلية له، استغل المهاجم الفرنسي كريم بنزيمة خطأ فادحا من دفاع المضيف الذي لعب له كرة خلفية على طبق من فضة، فانفرد وسدد ارضية مسجلا الهدف الثاني (54).

وقبض الاسبان على المباراة عندما انسل دي ماريا واجتاز الحارس، فلعب عرضية الى ايسكو الذي عكسها بدوره لرونالدو المتربص فسددها من مسافة قريبة سهلة في الشباك (63). وحسم رونالدو المباراة بعد ركلة حرة جميلة من بايل سددها راموس برأسه صدها موسليرا فتهادت امام رونالدو الذي سجل بسهولة ايضا هدفه الثاني والرابع لريال (66).

وسجل ريال هدفه الخامس بعد كرة مشتركة بين بايل ورونالدو استغلها بنزيمة مسجلا هدفه الثاني بسهولة (81)، قبل ان يسجل اوموت بولوت هدف الشرف بعد عرضية رائعة من امرابط على الجهة اليمنى (84).

وفي الوقت بدل الضائع، سجل رونالدو الثلاثية بعد مهرجان على الجهة اليسرى وتسديدة صاروخية من مسافة قريبة هزت شباك موسليرا (90+1).

● روني لحظة تسجيله الهدف الاول في مرمى ليفركوزن (ا ب)

تعثر السيدة العجوز

وفي المجموعة عينها، حقق كوبنهاغن الدانمركي مفاجأة كبيرة عندما اسقط يوفنتوس بطل ايطاليا في الموسمين الاخيرين في فخ التعادل 1-1.

لكن على ملعب «باركنشتاديون» الذي غص بـ38 متفرجا بينهم 900 فقط من مشجعي فريق السيدة العجوز، افتتح المضيف التسجيل مبكرا عبر نيكولاي يورغنسن من مسافة قريبة بعد ضربة حرة من السويدي بيار بنغتسون تفوق فيها على جورجو كييليني وهز شباك الحارس المخضرم جيجي بوفون (14).

ومطلع الشوط الثاني، عاد يوفنتوس عن طريق مهاجمه فابيو كواليريلا بكرة يسارية من داخل المنطقة بعد عرضية من فيديريكو بيلوزو (54).

سوسييداد لم يستغل الفرصة

وفي المجموعة ذاتها، لم يستفد ريال سوسييداد الاسباني الذي اطاح بليون الفرنسي من الدور الفاصل، من عاملي الارض والجمهور، فسقط امام شاختار دانييتسك الاوكراني صفر -2 بهدفين من البرازيلي اليكس تكسييرا (65 و87). وعلى استاد يو دي لوز، فاز ضمن المجموعة ذاتها بنفيكا البرتغالي على ضيفه اندرلخت البلجيكي بهدفين نظيفين في وقت مبكر، اولهما بعد مجهود فردي داخل المنطقة قام به الصربي فيليب ديوريسيتش قبل ان يسدد الكرة في المرمى (4).

وضاعف البرازيلي لويزاو غلة اصحاب الأرض بعد ركلة ركنية وتمريرة رأسية من اندريه الميدا (30).

● أرتورو فيدال يضيع إحدى الفرص المحققة ليوفنتوس (ا ب)

رونالدو: إصابة كاسياس أفسدت ليلتنا!

أعرب كريستيانو رونالدو عن سعادته الغامرة عقب فوز فريقه على حساب غلطة سراي بستة أهداف مقابل هدف.

وعقب نهاية اللقاء صرح رونالدو لوسائل الإعلام حيث قال «لا يمكن أن نبدأ بطريقة أفضل من هذه، لقد قدمنا مباراة كبيرة وأحرزنا ستة أهداف، وهذا يعطينا الثقة، ونشعر بالراحة». كما أعرب الدون عن حزنه لإصابة قائد وحارس الفريق إيكر كاسياس، حيث قال كريستيانو في هذا السياق «إيكر ليس محظوظاً، إصابته كانت الشيء السيئ في هذا اللقاء، ولكنه سيعود من جديد».

أنشيلوتي: إصابة إيكر بسيطة

مدريد - أ ف ب - لن يغيب حارس مرمى ريال مدريد الاسباني ايكر كاسياس عن الملاعب سوى لفترة بسيطة تتراوح بين 3 و4 ايام بحسب ما قال مدربه الايطالي كارلو انشيلوتي.

وتعرض كاسياس للاصابة بعدما صدمه زميله في الفريق الملكي المدافع سيرخيو راموس في اول ربع ساعة من مواجهة غلطة سراي التركي (1/6) امس الأول في الجولة الاولى من دوري ابطال اوروبا لكرة القدم. وكان كاسياس (32 عاما) يخوض اول مباراة له هذا الموسم بعدما واصل انشيلوتي سياسة الاستبعاد التي اعتمدها المدرب السابق البرتغالي جوزيه مورينيو لمصلحة الحارس دييغو لوبيز.

واكد نادي ريال مدريد نبأ الاصابة على موقعه الرسمي، واعتبر انشيلوتي ان اللاعب «سيغيب بين 3 و4 ايام».

إصابة كوتينيو تبعده عن ليفربول

لندن - ا ف ب- سيخضع لاعب وسط ليفربول البرازيلي كوتينيو لعملية جراحية في كتفه ستبعده عن الملاعب حتى نهاية اكتوبر المقبل، بحسب ما اعلن النادي الانكليزي العريق على موقعه الرسمي على شبكة الانترنت. وقال بيان صادر امس «سيخضع كوتينيو لعملية جراحية بسيطة في كتفه ستستدعي غيابه عن الملاعب حتى نهاية الشهر المقبل». وفرض كوتينيو نفسه اساسيا في صفوف ليفربول اواخر الموسم الماضي، وتألق في مطلع الموسم الحالي ايضا، وتعرض للاصابة خلال مباراة فريقه الاخيرة ضد سوانسي (2-2) يوم الاثنين الماضي وخرج منتصف الشوط الثاني.

الدوري الأوروبي

نسخة جديدة بأسماء أقل لمعاناً

نيقوسيا - ا.ف.ب - لن يضم دور المجموعات من الدوري الاوروبي لكرة القدم (يوروبا ليغ) في نسخة 2013/2014 اسماء اندية لامعة على غرار الموسم الماضي.

وكانت النسخة الماضية، التي توج فيها تشلسي الانكليزي على حساب بنفيكا البرتغالي ضمت اندية من العيار الثقيل على غرار ليفربول الانكليزي واتلتيكو مدريد الاسباني ومرسيليا الفرنسي ونابولي الايطالي وايندهوفن الهولندي وانتر ميلان الايطالي وليون الفرنسي ولاتسيو الايطالي وباير ليفركوزن الالماني.

لكن مع تأهل معظم اندية الصف الاول الى دوري ابطال اوروبا، ستكون «يوروبا ليغ» بحق هذا الموسم المسابقة الرديفة في القارة العجوز، بحيث تبرز في هذا الدور فقط اندية ايندهوفن وليون ولاتسيو وفيورنتينا الايطالي وفالنسيا الاسباني وتوتنهام الانكليزي.

وسيكون توتنهام ابرز المرشحين للمنافسة على اللقب، علما بان 8 اندية ستحتل المركز الثالث في مجموعاتها في دوري الابطال ستلتحق بهذه المسابقة في الدور المقبل.

ولم يكن توتنهام محظوظا في السنوات الاخيرة في التأهل الى المسابقة الاولى وبفوارق بسيطة، وسيخوض منافسات يوروبا ليغ للموسم الثالث على التوالي.

ووقع حامل لقب 1972 و1984 في المجموعة الحادية عشرة مع ترومسو النرويجي وشيريف تيراسبول المولدافي وانجي ماخشكالا الروسي، وهو يستقبل اليوم ترومسو على ملعبه «وايت هارت لاين» في شمال لندن.

وخرج لاعبو المدرب البرتغالي اندريه فيلاش بواش من ربع نهائي النسخة الماضية امام بال السويسري بركلات الترجيح.

لكن تشكيلة توتنهام هذا الموسم تختلف بشكل جذري عن سابقه، فمقابل رحيل الويلزي غاريث بايل الى ريال مدريد الاسباني بصفقة قدرت بمائة مليون يورو، ضم الفريق الابيض لاعبي الوسط البرازيلي باولينيو والارجنتيني اريك لاميلا والبلجيكي ناصر الشاذلي والدانمركي كريستيان اريكسن والمهاجم الاسباني روبرتو سولدادو وانفق حوالي 90 مليون يورو.

وقال لاعب وسط توتنهام الشاب اندروس تاونسند الذي سيواجه منافسة كبيرة للعب اساسيا في ظل هذا الكم الهائل من النجوم: «بالطبع يوروبا ليغ هي مسابقة كبيرة لكننا نملك تشكيلة واسعة هذا الموسم. لذا نتطلع للمنافسة على كل الجبهات».

وتابع: «سنخوض مباراة الخميس بثقة بعد الفوز (على نوريتش) السبت، وعلينا ضمان التأهل الى الدور الثاني».

فالنسيا وسوانسي أبرز المواجهات

ومن الفرق الانكليزية المشاركة ايضا سوانسي الذي يسافر الى اسبانيا، حيث يحل على فالنسيا في مجموعة اولى تضم ايضا سانت غال السويسري وكوبان كراسنودار الروسي.

ويعود الدانمركي مايكل لاودروب الى اسبانيا، حيث حمل الوان برشلونة وريال مدريد وقاد خيتافي الى ربع نهائي نسخة 2008.

وتضم تشكيلة سوانسي الذي يشارك في البطولة لاحرازه لقب كأس الرابطة الموسم الماضي، عددا من اللاعبين الاسبان ابرزهم على الاطلاق المهاجم ميشو، لكن جناح فالنسيا السابق بابلو هرنانديز سيغيب لاصابة عضلية.

وقال لاعب الوسط اشلي وليامز: «مباريات وامسيات كهذه نتطلع اليها وسنقدم افضل ما لدينا هناك».

اما الفريق الانكليزي الثالث فهو ويغان صاحب مفاجأة الكأس المحلية الموسم الماضي على حساب مانشستر سيتي، لكنه هبط بعد ذلك الى مصاف اندية الدرجة الاولى.

ويحل ويغان على زولته فاريغيم البلجيكي في مجموعة رابعة تضم ماريبور السلوفيني وروبن كازان الروسي.

وقال لاعب الوسط كالوم ماكمانامان: «امر مثير ان نشارك في بطولة اوروبية لاول مرة تقريبا لمعظم اللاعبين وبالطبع لاول مرة في تاريخ النادي».

ويخوض فيورنتينا الايطالي مواجهة مع ضيفه باسوش دي فيريرا البرتغالي في المجموعة الخامسة من دون مهاجمه الالماني الدولي ماريو غوميز الذي سيغيب عن الملاعب حتى 7 اسابيع لاصابة في اربطة ركبته الاسبوع الماضي. ويستهل اشبيلية الاسباني حامل لقب 2006 و2007 مشواره على ارض استوريل البرتغالي في مجموعة ثامنة تضم ايضا فرايبورغ الالماني وسلوفان ليبيريتش التشيكي.

ويخوض ليون الفرنسي رحلة صعبة على ارض ريال بيتيس الاسباني في المجموعة التاسعة تضم فيتوريا غيمارايش البرتغالي وريكا الكرواتي.

ويستضيف ايندهوفن الهولندي لودغوريتس البلغاري في مجموعة ثانية تضم دينامو زغرب الكرواتي وتشيرنوميريتس اوديسا الاوكراني.

ويتأهل البطل ووصيفه من المجموعات الـ12 الى الدور الثاني ويلتحق بهم 8 فرق احتلت المركز الثالث في مجموعاتها في دور المجموعات في دوري ابطال اوروبا.

ويختتم الدور الاول في 12 ديسمبر المقبل، وتقام المباراة النهائية على ملعب «يوفنتوس ستاديوم» في تورينو في 14 مايو.

● جانب من تدريبات فالنسيا

المباريات المنقولة اليوم

الفريقان	التوقيت	القناة
الدوري الأوروبي - المجموعات		
زولت وارجم × ويغان	8.00 مساء	الجزيرة الرياضية + 3
بيتيس × ليون	10.05 مساء	الجزيرة الرياضية + 3
ايندهوفن × لودو غوريتس	8.00 مساء	الجزيرة الرياضية + 4
شيريف تيراسبول × آنجي	10.05 مساء	الجزيرة الرياضية + 4
فالنسيا × سوانسي	8.00 مساء	الجزيرة الرياضية + 5
توتنهام × ترومسو	10.05 مساء	الجزيرة الرياضية + 5
اينتراخت فرانكفورت × بوردو	8.00 مساء	الجزيرة الرياضية + 6
فيورنتينا × باكوس فيريرا	8.00 مساء	الجزيرة الرياضية + 7
لاتسيو × ليغيا وارسو	10.05 مساء	الجزيرة الرياضية + 7
ابولون ليماسول × طرابزون سبور	10.05 مساء	الجزيرة الرياضية + 8
استوريل × اشبيلية	10.05 مساء	الجزيرة الرياضية + 9

إغلاق مدرج لإنتر ميلان بسبب العنصرية

ميلانو - ا.ف.ب - عاقبت رابطة الدوري الايطالي لكرة القدم نادي انتر ميلان باقفال المدرج الشمالي في ملعبه «سان سيرو» امام مشجعيه في مباراته المقبلة امام فيورنتينا بسبب الهتافات العنصرية.

وسيمنع الجمهور من الصعود الى المدرج العلوي الاخضر من المنحنى الشمالي «كورفا نور»، حيث يجتمع المشجعون المتعصبون للنادي.

واستضاف انتر السبت الماضي يوفنتوس حامل لقب الدوري، حيث صدرت «اهازيج واصوات ذات طبيعة عنصرية خلال شوطي المباراة» وفق بيان رابطة الدوري.

ويضم يوفنتوس لاعبين من البشرة السوداء في تشكيلته هما الغاني كوادوو اسامواه والفرنسي بول بوغبا.

واتهمت جماهير انتر ايضا بالتهجم على حكم المباراة ولاعبي يوفنتوس باشعة ليزر خلال المواجهة.

وانتهت المباراة بالتعادل الايجابي 1/1.

نادال: اللعبة لن تتأثر برحيل الكبار

مدريد - د ب أ - يعتقد نجم التنس الأسباني رفاييل نادال أن رياضة التنس ستستمر ولن تتغير حتى بعد اعتزال «النجوم الأربعة الكبار»، ولكنه في الوقت نفسه أكد أن لاعبي جيله ستظل أسماؤهم خالدة في تاريخ هذه اللعبة لسنوات طويلة.

وصرح نادال (المصنف الثاني على العالم) في مقابلة أجراها مع وكالة الأنباء الألمانية (د ب أ) بأن «الجيل الحالي قدم مستوى رائعا للغاية».

ولم يفصح نادال عن رأيه في ما يتعلق بما إذا كان النجوم روجيه فيدرر، ونوفاك ديوكوفيتش، وأندي موراي بالإضافة إليه شخصيا هم أفضل اللاعبين الذين ظهروا في تاريخ لعبة التنس لأن ذلك سوف يظهر على أنه «غطرسة مبالغ فيها».

وقال: «ولكن في يوم ما شاهدت بعض الإحصائيات والتي أوضحت هيمنة «الأربعة الكبار» على آخر 34 بطولة كبرى أقيمت في هذه السنوات، حيث لم يفز سوى لاعب واحد فقط من خارج هؤلاء النجوم وهو الأرجنتيني خوان مارتن دل بوترو حينما فاز ببطولة الولايات المتحدة المفتوحة (فلاشينغ ميدوز) عام 2009، أما بقية البطولات فآلت إلى فيدرر، وديوكوفيتش، وموراي، ولي».

ويمتلك نادال (27 عاماً) على مدار مسيرته، منافسين تاريخيين هما السويسري روجيه فيدرر (المصنف الأول سابقا على العالم) والصربي نوفاك ديوكوفيتش (المصنف الأول في الوقت الحالي)، وهو يرفض أن يعطي الأفضلية لأي طرف منهما على الآخر.

وقال نادال: «إنها مباريات مختلفة تماماً وخاصة للغاية معهما، فحينما بدأت ممارسة اللعبة كانت منافستي مشتركة مع فيدرر، وكنا نواصل تبادل المنافسة، عشنا لحظات جميلة خلال مسيرتنا، وعشت أيضا هذه اللحظات مع نوفاك».

وأكد النجم الأسباني «أشعر بالسعادة لكوني جزءاً من هذه المنافسات، وكذلك لخوضي العديد من المباريات العظيمة أمام هذين البطلين الكبيرين».

ولا يعتقد نادال بظهور علامات ضعف على فيدرر في الآونة الأخيرة، بل على العكس يرى اللاعب الأسباني أن تغيير فيدرر لمضربه أخيراً بشكل مؤقت يأتي دليلا على «رغبته في التطوير والبحث عن شيء آخر».

● رفاييل نادال

وأضاف نادال: «حتى لو كانت الأمور تسير على ما يرام، فإن هذا لا يعني أنها لا يمكن أن تسير على نحو أفضل».

ويمتلك فيدرر الرقم القياسي لأكثر اللاعبين فوزا ببطولات غراند سلام الأربع الكبرى برصيد 17 بطولة، ولكنه لم يحقق سوى بطولة واحدة كبرى فقط في الأعوام الثلاثة الماضية. ويرى نادال أن هذا لا يعني سوى أن «أولوياته قد تغيرت».

وتحدث نادال عن منافسه التاريخي قائلاً: «لا أعتقد أن هدف فيدرر الرئيسي هو العودة إلى صدارة التصنيف العالمي مجددا، هذا هو شعوري. أرى أن هدفه هو البقاء في المنافسة للفوز بالبطولات التي يريد بالفعل الفوز بها، أكثر من رغبته في أن يكون اللاعب الأول على مستوى العالم».

ويرى نادال أن رياضة التنس ستبقى على قيد الحياة حتى عقب اعتزال «الأربعة الكبار» المسيطرين على اللعبة، حيث قال: «التنس من دون فيدرر سيظل هو التنس».

وأنهى نادال حديثه قائلاً: «لعبة التنس ستفقد واحدا من أكثر السفراء أهمية في تاريخها، ولكن الأمر نفسه سيحدث حينما يعتزل ديوكوفيتش، وكذلك مع اعتزال موراي، وأيضا حينما أقرر الاعتزال».

بلاتر: السياسة أثرت في اختيار قطر لاستضافة المونديال

برلين - ا.ف.ب - اعتبر رئيس الاتحاد الدولي لكرة القدم (فيفا) السويسري جوزيف بلاتر ان السياسة والمصالح الاقتصادية اثرت جزئيا في اختيار قطر لاستضافة مونديال 2022.

وقال بلاتر في حديث لمجلة «دي زايت» الالمانية: «نعم، كان هناك بشكل مؤكد تأثير سياسي مباشر. القادة في القارة الاوروبية قاموا بتوصية اعضائهم المصوتين باختيار قطر بسبب الاهتمام الاقتصادي الهائل في هذا البلد». وصدر هذا التصريح عن بلاتر لدى سؤاله اذا تم اختيار قطر من قبل الاتحاد الدولي لاستضافة مونديال 2022 استنادا الى اعتبارات غير الاعتبارات الرياضية.

ويشكك الكثيرون بقرار اختيار قطر لاستضافة نهائيات 2022 ويتحدث البعض عن رشى، وقد رد بلاتر على هذه المسألة قائلا: «لقد انشأنا مؤخرا لجنة اخلاقية جديدة مستقلة لاعادة النظر في مسألة منح كأس العالم لقطر».

سيزار يغيب عن مباراتي البرازيل الوديتين

برازيليا - أ ف ب - أصيب حارس مرمى منتخب البرازيل خوليو سيزار بكسر في اصبعين في يده اليمنى خلال تمارين فريقه كوينز بارك رينجرز وسيغيب عن مباراتي منتخب بلاده الوديتين ضد كوريا الجنوبية وزامبيا في 12 و15 اكتوبر المقبل. ولن يخضع خوليو سيزار الى عملية جراحية كما اعلنت شبكة غلوبو نقلا عن طبيب المنتخب جوزيه لويس رونكو الذي ينتظر تقرير اطباء نادي كوينز بارك رينجرز الانكليزي من الدرجة الاولى الذي يلعب له خوليو سيزار.

رومينيغه يقترح إقامة مونديال 2022 في شهر أبريل

برلين - د ب أ - أقترح كارل هاينز رومينيغه رئيس مجلس إدارة نادي بايرن ميونيخ الألماني حامل لقب ثلاثية الدوري والكأس ودوري أبطال أوروبا لكرة القدم، امس اقامة مونديال 2022 بقطر في شهر أبريل.

وقال رومينيغه إن إقامة المونديال في فصل الصيف ستكون عبئا ثقيلا على اللاعبين بسبب ارتفاع درجات الحرارة بشدة في قطر، كما أن اقامة كأس العالم في فصل الشتاء ستسبب حالة من البلبلة في موسم مباريات كرة القدم الأوروبية، مشيرا إلى أنه من الأفضل اقامة البطولة في أبريل. وأضاف في تصريحات لمجلة «شبورت بيلد» امس: «في الواقع ستكون الأجواء مختلفة عندما تلعب في نوفمبر أو في يناير أو حتى في أبريل، والأخير لا يمكن استبعاده.. في أبريل تكون الأجواء في قطر معقولة حقاً». وأكد رومينيغه، الذي يرأس الاتحاد الأوروبي للأندية (ايكا)، أن اقامة «مونديال 2022» في قطر في شهر ابريل لن تفرض الكثير من التغييرات على خريطة المباريات الدولية. وستناقش اللجنة التنفيذية للاتحاد الدولي لكرة القدم (فيفا) خلال اجتماع مقرر في زيورخ في الثالث والرابع من اكتوبر المقبل إمكانية نقل مونديال 2022 إلى فصل الشتاء.

ودعا الاتحاد الأوروبي للأندية الفيفا الى عدم اتخاذ أي قرارات متسرعة في هذه المسألة، حيث يرغب الاتحاد الذي يمثل 214 ناديا ينتمون لـ 53 اتحادا من أعضاء في الاتحاد الأوروبي لكرة القدم (يويفا) في مناقشة الموقف الأوروبي مع جميع الاتحادات الوطنية وروابط الدوريات واللاعبين.

الأرجنتين وأسبانيا ضمن منتخبات النخبة في كأس ديفيز

لندن - د ب أ - أعلن الاتحاد الدولي للتنس أن المنتخبين الأرجنتيني والأسباني سيكونان ضمن المنتخبات الثمانية الأولى في تصنيف المشاركين ببطولة كأس ديفيز لعام 2014، والتي ستجنبهم القرعة الوقوع في المواجهة معا بالدور الأول للبطولة. وتضم قائمة المرشحين الثمانية الأوائل بالبطولة الموسم المقبل كلا من المنتخبين التشيكي والصربي اللذين تأهلا لنهائي البطولة هذا الموسم إضافة لمنتخبات فرنسا والولايات المتحدة وكندا وكازاخستان.

القبس

تصدرها شركة دار القبس للصحافة والطباعة والنشر، الكويت ص.ب 21800 الصفاة - الرمز البريدي 13078
برقيا: القبس - فاكس: 24834355 البدالة: 4/24812819/22 خطوط - التحرير: 24812823 - الاشتراكات: 1807111 - 24844578
الاعلان: 24812818 و24834310 - المطابع التجارية: 24812822/201 -
الانترنت: http://www.alqabas.com.kw - E - mail: info@alqabas.com. kw

الصلاة
فجر: 4.15 عصر: 3.11
شروق: 5.34 مغرب: 5.49
ظهر: 11.42 عشاء: 7.06

الخميس 13 ذي القعدة 1434هـ - 19 سبتمبر 2013 - السنة 42 - العدد 14478 - الكويت
Thursday 19 Sep. 2013 - 42nd. Year - No.14478 - KUWAIT

الكويت لوحة من الضوء

تصوير احمد الشهاب

كلام الناس

أحمد الصراف
habibi.enta1@gmail.com
www.kalamanas.com

السير مع فيليب

قررت وأم طارق، وصديقنا فيليب السفر إلى ماربيا للالتحاق بمعهد صحي رياضي بغية التخلص مما تراكم لدينا، على مدى سنين من أوزان زائدة، وذلك استعدادا لحفل كبير نزمع القيام به. ظروف خاصة دفعت أم طارق للاعتذار عن مصاحبتنا، ربما من بينها رشاقتها، مقارنة بوضعينا، فانطلقت وفيليب للمعهد الذي وقع الاختيار عليه، بين عدة معاهد صحية، وهناك تبين لنا أننا سنكون كالمساجين بين اسواره، كما أن شروط المعهد تتطلب خضوعنا لجلسات علاج نفسية مع «طبيب نفسيكي» أو Shrink بمعدل جلستين إلى 3 اسبوعيا، لمساعدتنا في معرفة سبب «سمنتنا المفرطة»، وتحضيرنا «نفسيكيا» لعدم العودة لها بعد فقدها! كما أن المبلغ المطلوب منا دفعه للمعهد، إضافة إلى ضرورة اعترافنا باختلالنا عقليا، سد نفوسنا من الإقدام على التجربة، وفتح شهيتنا اكثر للطعام، وكل هذا دفعنا لأن نسأل انفسنا قائلين: إن تخفيض الوزن بحاجة لإرادة قوية للامتناع عن عادات تناول طعام وكسل اعتاد عليها طوال عقود من الزمن، فإن كانت تلك الإرادة موجودة لدينا فما الفرق بين المكوث داخل «أسوار» المعهد الصحي أو في الخارج؟ وهل نحن بحاجة فعلا لكل هذه المعاناة وهذا الصرف؟ ولم لا نعتمد على أنفسنا؟ وهكذا كان، حيث قمنا بترتيب امورنا على السكن منفصلين، وخارج محيط الفنادق، لكي لا نشجع بعضنا بعضا على الأكل أو الضعف أمام خدمة الغرف. كما قمنا بشراء كميات بسيطة من الأطعمة ذات السعرات الحرارية المنخفضة، وتعاهدنا على أن نأكل القليل ونمارس الرياضة أكثر... وبدأت رحلة التحدي مع النفس ورفض المشهيات والمغريات من أطعمة و... مشروبات! ولم يكن الأمر سهلا في البداية، ولكن بعد اليوم الثالث اصبح السير يوميا لمسافة تزيد على العشرين كيلومترا أمرا عاديا، ونجحنا مع نهاية الأسبوع في قطع مسافة تزيد قليلا على الثلاثين كلم في يوم واحد، وإن على فترات متقطعة! ولكن المتاعب سرعان ما بدأت بظهور التهابات ما بين أصابع القدمين تبعها تشقق الكعبين، وآخرها «أبو زليغه»، وبالتالي تكررت زياراتنا للصيدلية القريبة! وبعد معاناة وصبر وتعب تبين لنا أن مسألة التخلص من الشحوم التي تراكمت على منطقة الوسط، وما أدراك ما الوسط، على مدى نصف قرن، عملية ليست هينة، ودونها الجبال الرواسي، وأن السير لعشرين أو لاربعين كيلومترا في اليوم لا تعني شيئا للجسم، الذي يقوم في هذه الحالة بتحويل الشحوم لعضلات، فالجسم يرفض أن يفقد وزنه، إن لم تحرمه مما اعتاد على تلقيه من كمية طعام. وهكذا دخلنا في مرحلة حرمان أكثر وعرق اكثر وتعب أكثر وأكثر! وفي النهاية، وبعد معارك شرسة مع النفس، وقطع مئات الكيلومترات سيرا، أصبحنا نشعر بأننا أفضل صحيا، واقل وزنا، وأفضل نوما وأقوى عزيمة على الاستمرار في ممارسة الرياضة. ووصلنا لقمة صغيرة غير عالية، ولقناعة بأن «التزحلق» عنها سهل متى ما تناسينا ما تعاهدنا عليه من ضبط النفس، وهنا مكمن الصعوبة والتحدي الحقيقي. ننهي المقال بالقول ان ممارسة الرياضة اكثر من مهمة لاي شخص وفي اي سن، والأهم من ذلك مراقبة ما نضع في جوفنا من طعام، كما وكيفا!

عساكم عالقوة

للمسؤولين في وزارة الكهرباء والماء وعلى رأسهم الوكيل المساعد لقطاع التشغيل وصيانة المياه محمد بوشهري، لتفاعله وسرعة تجاوبه مع الشكاوى الخاصة بانقطاع المياه، خاصة في شارع الصحافة و«القبس» تحديدا. فله ولهم جميعا الشكر والتقدير، وعساهم عالقوة دائما.

غير معقول

ان يتكرر تعطل نظام الكمبيوتر المركزي لمستشفى مبارك الكبير، ويتباطأ العمل في اصلاحه، مما يتسبب في حالة فوضى وارباك، وتؤجل مواعيد المرضى اسبوعاً كما حصل ظهر الثلاثاء الماضي.

نداء

إلى الجهات المختصة في وزارة الصحة من أهالي منطقة الصباحية بتحويل مركز الصباحية الغربي الى مركز تخصصي يشمل جميع الاختصاصات الطبية (مستشفى مصغر)، حتى يقوم على خدمة سكان المنطقة بشكل حضاري ويجنبهم عناء التوجه إلى مستشفى العدان!

الديوانية

أ. د. محمد عبدالمحسن المقاطع
dralmoqatei@almoqatei.net

عدم مشروعية الإحالات إلى التقاعد

تلقيت أكثر من اتصال هاتفي من بعض الوجوه القيادية التي كانت تشغل مناصب قيادية مثل وكيل وزارة أو وكيل وزارة مساعد، بشأن مدى جواز الإحالة إلى التقاعد لمجرد إكماله سنوات خدمة تصل إلى 30 عاماً أو 35 عاماً دون أن يبلغ سن الخامسة والستين؟

وإيضاحاً لهذا الموضوع من الناحية القانونية، أشير إلى أن قانون الخدمة المدنية قد حدد أسباب انتهاء الخدمة على سبيل الحصر في المادة 32 منه، ومن ذلك بلوغ سن الخامسة والستين، كونه أحد أسباب انتهاء الخدمة وتقاعد الموظف الذي يصل إلى هذه السن، ويقابل هذا النص نص آخر في قانون التأمينات الاجتماعية والذي يقرر أن بلوغ سن التقاعد أحد أسباب انتهاء الخدمة واستحقاق المعاش التقاعدي.

إلا أن الإحالة إلى التقاعد وفق المادة 32 من قانون الخدمة المدنية، وإن كانت من أسباب انتهاء الخدمة، إلا أنها تدخل ضمن العقوبات التأديبية المقنعة التي يمكن أن توقع على الموظف لإنهاء خدمته قبل بلوغ سن الخامسة والستين، ومن ثم فإن أي إحالة لأي موظف إلى التقاعد لمجرد أنه أمضى مدة زمنية 30 عاماً أو 35 عاماً في الخدمة دون أن يبلغ سن الخامسة والستين، تعتبر في هذه الحالة عقوبة تأديبية، وإن لم يذكر هذا السبب بقرار الإحالة، فالقضاء الإداري المقارن وفي الكويت مستقر على أن العقوبة التأديبية المقنعة هي التي تؤدي إلى حرمان الموظف من حقوقه الوظيفية أو تؤدي إلى انتهاء خدمته بغير الطرق المحددة قانوناً، ومن ثم فإن الإحالات إلى التقاعد التي تتم هي في حقيقتها عقوبات تأديبية غير مشروعة ويتم الحكم ببطلانها من قبل القضاء.

ولعله من الأهمية بمكان أن نشير إلى أن أحد الأسباب الأساسية التي يبني عليها هذا الموظف أساس ادعائه في إلغاء قرار إحالته إلى التقاعد هو حرمانه من مزايا مالية كان يتقاضاها وهو على رأس وظيفته، وفي حرمانه منها ما يؤثر في ترتيبات حياته المالية وانعكاساتها على أحواله الاجتماعية أيضاً، كما أنه يستند، أيضاً، في طعنه إلى أن مثل هذه الإحالة الى التقاعد تلحق باسمه وسمعته أذى معنوياً لأنه سيكون في تداول الناس أنه كان موضع شبهة أو اتهام أو تقصير أو إساءة في أداء أعمال وظيفته، مما يعني أن سمعته سيتم النيل منها، وهذا اعتبار جوهري في قبول القضاء إلغاء مثل هذه القرارات.

اللهم إني بلغت.

تسددها ببطاقات ائتمانية مزورة

دبي: عصابة تشتري مخالفات المرور بنصف قيمتها

دبي - العربية.نت - كشفت شرطة دبي عن محتالين يشترون المخالفات المرورية، والفواتير الحكومية، وتذاكر الطيران، ويسددونها ببطاقات ائتمانية مزورة مقابل مبالغ أقل، يتقاضونها من الأشخاص الذين يتعاملون معهم.

وقال نائب القائد العام لشرطة دبي، اللواء خميس المزينة، إن هؤلاء المحتالين يصطادون زبائنهم عبر الإنترنت، ويعرضون عليهم خدماتهم، بسداد جزء من المخالفات المرورية، على سبيل المثال، لإثبات جديتهم، ثم يتفقون معهم على سداد إجمالي المخالفات، مقابل خصم 50% من قيمتها.

وأضاف في تصريحات أن المحتالين يستخدمون بطاقات ائتمانية اختلسوا بياناتها سلفا في سداد هذه الرسوم، مؤكداً أن المتعاملين معهم شركاء في الجريمة، لافتا إلى إلزامهم بإعادة سداد المخالفات أو الفواتير، التي سددوها عن طريق هؤلاء المحتالين، فضلا عن تعرضهم للمساءلة القضائية.

ولفت إلى أن بعض الأشخاص يخضعون للإغراء، حينما يعرض المحتال عليهم سداد مخالفات قيمتها 20 ألف درهم، مقابل 1000 درهم فقط، فيرحبون بالعرض، غير مدركين أنهم يشاركون في الجريمة.

وتابع: ان معظم المعاملات الحكومية تتم إلكترونيا، من خلال الانترنت، عبر مواقع مؤمنة جيداً، ولا يمكن اختراقها، لكن الإشكالية أن المحتالين يختلسون بيانات بطاقات ائتمانية لأبرياء يقيمون في الدولة، ويستخدمونها في سداد المخالفات، أو الرسوم، أو شراء تذاكر الطيران، مرتكبين جريمتين مركبتين، الأولى: سرقة بيانات بطاقات ائتمانية، والثانية: الاحتيال الإلكتروني.

الوفيات

- **مبارك صالح مطلق صالح النمران**، (31 عاماً)، شيع، للرجال: الفروانية، ق1، ش129، ديوان محمد سعد النمران، مقابل مسجد الخرينج، للنساء: الرابية، ق2، ش16، م17، ت: 66522999 - 60095100.
- **عائشة أحمد يعقوب الشراح**، أرملة عبدالله عبداللطيف العميري، (81 عاماً)، شيعت، للرجال: العديلية، ق2، شارع عبدالله النوري، ج28، م2، للنساء: مبارك العبدالله، غرب مشرف، ق2، الشارع الأول، م71، ت: 99016911 - 25377007.
- **فهد حسين علي الصانع**، (78 عاماً)، شيع، للرجال: مشرف، ق4، ش10، م10، ديوان الصانع، للنساء: مشرف، ق6، ش6، م47، ت: 50204444.
- **مكي محمد علي المطوع**، (61 عاماً)، شيع، للرجال: الحسينية العباسية، المنصورية، ق2، مقابل مركز شباب القادسية، للنساء: ضاحية عبدالله السالم، ق2، ش22، م7، ت: 97977396 - 22571670 - 99050218.
- **طارق محمد عبدالرحمن الكندري**، (46 عاماً)، شيع، للرجال: الشعب، ديوان الكنادرة، للنساء: الشامية، ق3، ش36، م8، ت: 24821550.
- **مريم حسن محمد حسن علي**، ارملة عبدالعزيز عباس السيف، (72 عاماً)، شيعت، للرجال: القادسية، ق9، ش94، م2، للنساء: الصليبخات، ق1، ش102، ج1، م3، ت: 99420222 - 99859967.
- **فيصل سلمان سلطان بن حثلين**، (60 عاماً)، شيع، للرجال: ديوان بن حثلين، العقيلة، ق1، ش101، مقابل ق2، (العزاء لمدة يومين)، ت: 97489555.

الطقس

- **الحرارة:**
  25 الصغرى
  44 الكبرى
- **الرطوبة:** 24%
- طقس حار والرياح متقلبة الاتجاه تتحول الى جنوبية شرقية خفيفة الى معتدلة السرعة (26.6 كلم/ساعة).

البحر

- **أعلى مد:**
  11.37 ظهراً
- **أدنى جزر:**
  5.35 صباحاً
  6.12 مساء
- **حالة البحر:**
  خفيف الى معتدل الموج (3.1 اقدام).

ملاحظة: النشرة لـ 12 ساعة فقط