جامعة الكويت
Kuwait University

الصحف اليومية الكويتية (PDF)

القبس

Sunday, 19. 05. 2013

القبس

رئيس التحرير وليد عبد اللطيف النصف

الأحد 9 رجب 1434 هـ - 19 مايو 2013 - السنة 42 - العدد 14357 - الكويت | 52 صفحة | 100 فلس | 19 May, 2013 - 42nd. Year - No.14357 - KUWAIT | Sunday

بيوت الثقافة والأدب والفن في البحرين

بيوت الثقافة والأدب والفن في البحرين يقصدها الباحثون عن العلم والمعرفة والتراث.. ففيها بيت الصحافة، وبيت الموسيقى، وآخر للشعر، ومكتبة اقرأ للأطفال وغيرها من الأماكن الثقافية والتراثية.

● ص 28

أين تختبئ الجراثيم في المطبخ؟

كثيرون منا لا يعلمون أين تختبئ الجراثيم في مطابخنا.. فعلى سبيل المثال، فتاحة العلب موطن محبب للجراثيم، ومكعبات الثلج وصنبور الماء في الثلاجة تؤذي المصابين بالحساسية.. هذا ما يؤكده تقرير حديث.

مجلة ● ص 23 - 27

الأرباح غير المحقَّقة.. إطلالة بعد غياب طويل!

بعد غياب قسري لـ 5 سنوات، تطل الأرباح غير المحققة بأفخاخها من جديد، لتوهم البعض بخروج شركات من عثرتها، في ظل عدم إجبار البورصة للشركات على الإفصاح عن نوعية أرباحها.

اقتصاد ● ص 37 - 42

مقالات ● ص 20 | اتجاهات ● ص 21 | بلدي ● ص 13 | باب مفتوح ● ص 18 | من أميركا ● ص 29 | التسالي ● ص 30 | خدمات ومنتجات ● ص 35

في المرافق الاقتصادية الأكثر أهمية

116 منصباً قيادياً وإشرافياً وإدارياً.. شاغرة

■ «التجارة» «والمالية» والبنك المركزي وهيئة الاستثمار

علي الخالدي

تنشر القبس قوائم شواغر إدارية وقيادية في عدد من الجهات الحكومية المعنية بالشؤون الاقتصادية والمالية والرقابية، ويبلغ عدد تلك الشواغر 116 في وزارتي التجارة والمالية، وبنك الكويت المركزي والهيئة العامة للاستثمار. ويظهر فيها أن مواقع حساسة معنية باتخاذ القرار شاغرة، منها ما هو كذلك منذ سنوات طويلة. وأكدت مصادر متابعة أن الحديث عن تحويل الكويت الى مركز مالي وتجاري يعتبر مستحيلا في ظل وجود هذه الشواغر بالمئات.

أما عن الأسباب، فأشارت المصادر إلى:

1 ـ غياب التخطيط الاستراتيجي، وعدم وجود نظرة مستقبلية لإعداد القياديين.

2 ـ عدم استيفاء موظفي تلك الجهات لشروط وضوابط شغل المناصب الإشرافية.

3 ـ إلى ذلك، فإن الحوافز في العمل الحكومي قليلة وغير جاذبة للكفاءات المطلوبة للمواقع القيادية.

وذكرت مصادر مثالا واحدا للدلالة على عمق المشكلة، بالإشارة إلى شغور موقع المدير التنفيذي لقطاع الرقابة في البنك المركزي، الذي تعد الرقابة الأساس الأول لعمله.

وعلى صعيد متصل يعمل «المركزي» على إعداد برنامج لتقاعد من أمضى 30 سنة لتجديد الدماء، وترقية كوادر أكثر من الشباب.

● ص 37 - 38

«الأوقاف»: 98 لجنة تكلف الميزانية مليون دينار

حمد السلامة

كشف مصدر مطلع لـ القبس ان ديوان المحاسبة رصد اسرافاً مالياً في وزارة الأوقاف بسبب المبالغة في تشكيل اللجان وصرف مكافآت لأعضائها.

ووفق المصدر، فقد بلغ عدد اللجان المشكلة في الوزارة 98 لجنة، بلغت جملة المكافآت المرصودة لأعضائها نحو مليون دينار.

وبين المصدر ان المبالغة في تشكيل اللجان وصرف المكافآت لاعضائها يخالفان توصيات الديوان بالحد من اهدار المال العام.

● ص 3

شباب المشاريع الصغيرة في ديوانية القبس

تأسيس المشروع «يتوه» في دهاليز «الحكومة»

● من اليمين: زهير السيف وراوية الهاجري ومحمد الياسين وفاطمة خريبط وأريج حمادة وحنان الصباح

تصوير أيمن دياب

يوسف المطيري وهاني الحمادي

هاجم شباب المشاريع الصغيرة الحكومة، بسبب الروتين الممل والدورة المستندية والبيروقراطية مما يعرقل العمل الحر ويعيق التطلعات الشبابية.

وعبروا في ديوانية القبس عن طموحاتهم وآمالهم ورؤيتهم حول الوضع السياسي والاقتصادي في البلاد، مؤكدين «ان الاحتقان السياسي والتأزيم المتواصل بين السلطتين يقتلان طموحاتنا»، كما ان الحكومة تهيمن على مقدرات الاقتصاد ولا تفسح المجال كثيرا للقطاع الخاص.

وانتقد الشباب ما وصفوه بالفوضى القانونية والتخبط في بعض القرارات، مما يعيق اكمال المشاريع الصغيرة.

واشاروا الى ان تأسيس مشروع خاص يستلزم عشرات الخطوات والاجراءات في دهاليز الادارات الحكومية.

وقالوا: «ان مشروعا صغيرا في اليد خير من انتظار الوظيفة الحكومية وروتينها الممل»، مشددين على ان عشرات الشباب اسسوا مشاريع ناجحة، لكنها مهددة بالفشل بسبب عدم منحها التراخيص المطلوبة، فضلا عن نقص الدعم.

وجددوا تأكيدهم على ضرورة جلوس الجميع إلى طاولة الحوار من اجل انهاء الازمة السياسية.

● ص 16 - 17

الصانع: بالإمكان استرجاع أموال غرامة «الداو»

تحركات لتأجيل استجوابَي الحمود وحسين شهراً

محمد سندان وطارق العيدان ومحمد المرداس

لا تزال قضية صفقة الداو وتداعياتها السياسية تستحوذ على الاهتمام النيابي في انتظار التعامل الحكومي مع هذه التطورات خلال الجلسة المقبلة.

وكشفت مصادر مطلعة أن عددا من النواب يسعون لتبني مقترح جديد يتعلق بتأجيل استجوابي وزيري النفط والداخلية لمدة شهر وليس 3 اسابيع كما أعلن سابقا.

وبينت المصادر أن الهدف من هذا التأجيل هو ارجاء مناقشة الاستجوابات الى دور الانعقاد المقبل، موضحة أن نائب رئيس مجلس الامة مبارك الخرينج والنائبين علي العمير وعبدالله المعيوف هم من يقودون هذا التحرك النيابي، ونجحوا إلى حد ما في اقناع العدد الكافي من النواب لتمرير هذا المقترح خلال الجلسة المقبلة في 28 الجاري.

بدوره، حمّل النائب يعقوب الصانع ثلاثة اطراف مسؤولية ضياع مليارات الكويت في هذه الغرامة، مشيرا الى ان هذه الجهات هي الحكومة الضعيفة التي قبلت الابتزاز وكتلة العمل الشعبي التي ابتزت الحكومة، إضافة الى الاخوان المسلمين الذين وضعوا الشرط الجزائي، وشرط التحكيم الدولي الذي يحتاج الى استثناء من مجلس الوزراء.

وشدد الصانع على ان المجلس الحالي يعمل الآن على ترميم ما تم هدمه وسلبه من حقوق في صفقة الداو، مبينا أنه بالامكان استرجاع الاموال التي دفعت، اذا ثبت وجود شبهة جنائية، مطالبا الحكومة بتشكيل لجنة تحقيق دولية لتقديم ادلة تثبت تورط بعض مسؤولي هذه الصفقة في تكبيد الكويت تلك الغرامة.

أطراف الصفقة

واضاف ان هذه اللجنة ستحقق في كل حسابات اطراف الصفقة سواء من الجانب الكويتي او الاميركي، واذا اكتشفت ان هناك تلاعبا، فيجب تقديم بلاغ الى المحاكم الاميركية للمطالبة برد كل المبالغ التي دفعت، وهذا ما سنسعى له في المرحلة المقبلة.

● ص 8

«أبونا بيغول» يصلي لنهر النيل كما يصلي للكويت ومياه الخليج

قضايا وشخصيات ● ص 12

الصواريخ الروسية للأسد صفعة للجهود الدبلوماسية

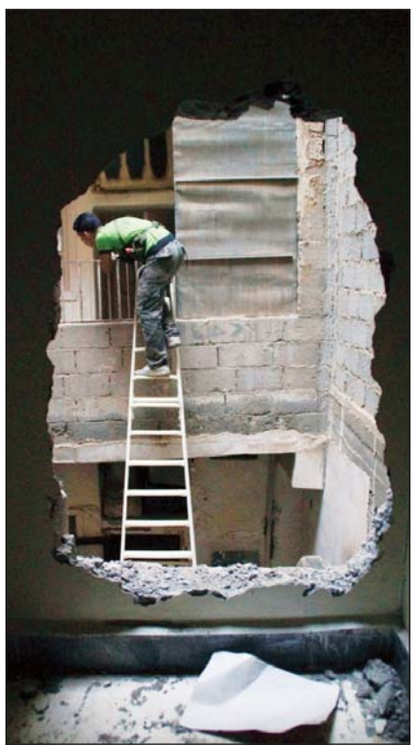

● مقاتل من الجيش الحر يتسلق سلما ليدخل شقة في دير الزور (رويترز)

عواصم ـ وكالات ـ أحدثت صفقة بيع صواريخ روسية مطورة، لها القدرة على مهاجمة السفن ومزودة بأنظمة رادار فائقة الدقة، الى النظام السوري حالة من الهياج العام والقلق والاستنكار.

واعتبرت الولايات المتحدة ان تسليم الصواريخ الى الرئيس بشار الأسد «سيزيده جرأة، ويشجعه» على مواصلة الحرب الاهلية وتأجيج الصراع.

ورأى مراقبون ان الصفقة جاءت بمنزلة «صفعة» للحراك الدبلوماسي، الذي يجري على اكثر من صعيد لإنجاح مؤتمر دولي متفق عليه بين واشنطن وموسكو، ومزمع عقده في جنيف الشهر المقبل، على امل في أن يساهم في حقن الدماء. بالمقابل، تصر روسيا على الموقف الذي تتبناه منذ فترة طويلة، وهو انها ستظل «تفي بالتزاماتها التعاقدية مع دمشق، بموجب العقود الموقعة في السابق».

على الأرض، تتواصل العمليات العسكرية على نمط الكر والفر. واعلن مقاتلو المعارضة سيطرتهم على 4 قرى علوية في ريف حماة، بينما اعلنت الامم المتحدة ان اعادة اعمار ما تم تدميره في سوريا ستكلف نحو 80 مليار دولار.

ولم تعد الحرب الدائرة رحاها تقف عند حدود القتل فقط، بل صار الطرفان يتباريان في التمثيل بالجثث. فبعد اشرطة «أكل القلوب والأكباد»، والاعدامات الميدانية، نشرت المعارضة شريطاً جديداً يظهر مجموعة، قالت انهم من «الشبيحة»، وهم يقطعون اعضاء ذكورية لمعارضين، ويدسّونها بالقوة في جوفهم.

● ص 45

الندوة الثانية للأغلبية المبطلة:

حضور متواضع

مبارك العبدالله ومحمد المصلح

في الندوة الثانية لكتلة الأغلبية في المجلس المبطل أمس، التي شهدت حضوراً متواضعاً للمرة الثانية، كرر النائب السابق وليد الطبطبائي حديثه عن أن سمو رئيس الوزراء الشيخ جابر المبارك هو آخر رئيس وزراء من الأسرة الحاكمة، مؤكداً أن لا خيار أمام الحكومة إلا الإصلاح الشامل أو التغيير الشامل.

من جانبه، تساءل النائب السابق عبدالرحمن العنجري عمن سيحاسب رئيسي الوزراء السابق والحالي عن خسائر «الداو كيميكال»، قائلا: أنتما وافقتما على الصفقة وألغيتماها في 48 يوماً، فهل كنتما تعلمان بالشرط الجزائي؟ وإذا كنتما تعلمان فهي مصيبة، وإن كنتما لا تعلمان فالمصيبة أعظم.

● ص 6

إبعاد 300 مخالف للإقامة

12 ألف مخالفة مرورية في يومين

● ص 10

«الداخلية» ترفض تحويل الخدم إلى «الخاص»

● ص 3

حكومات أوروبية تتجسس على الصحافيين

برلين ـ د ب ا ـ شهدت اوروبا العديد من الفضائح في السنوات الاخيرة تدور حول مراقبة هيئات الامن للصحافيين بشكل سري، وفي ما يلي بضعة أمثلة على هذه الفضائح:

ـ يوليو 2009: اجبرت محكمة في امستردام جهاز الاستخبارات الهولندية (إيه.آي. في.دي) على وقف عملية تنصت على صحافيين من «دي. تليغراف» التي تحدثت عن تحليل خاطئ اعده جهاز الاستخبارات قبل الحرب على العراق.

ـ اكتوبر 2008: اعترفت هيئة الامن الوطني البلغارية (ديه.إيه.إن. إس) المسؤولة عن محاربة الفساد والجريمة المنظمة، بالتجسس على الصحافيين والبرلمانيين لاسيما من خلال التنصت على المكالمات الهاتفية. وتسبب ذلك في غضب سياسي.

ـ ابريل 2008: تم الكشف عن قيام جهاز الاستخبارات الاتحادية الالمانية بمراقبة محررة بصحيفة «دير شبيغل» الاخبارية لعدة اشهر.

وسجل جهاز الاستخبارات مراسلاتها الالكترونية مع احد السياسيين الافغان. واعتذر رئيس جهاز الاستخبارات ارنست اورلاو عن ذلك. وتعرضت اللجنة البرلمانية المسؤولة عن مراقبة جهاز الاستخبارات لانتقادات حادة بسبب ذلك.

ـ مايو 2006: نشر البرلمان الالماني (البوندستاغ) تقريرا مسيئا تضمن قيام جهاز الاستخبارات الاجنبية بمراقبة الصحافيين على مدى عدة سنوات في المانيا بشكل غير قانوني للكشف عن مصدر التسريبات الداخلية. واعتذر اورلاو عن ذلك في بيان بهذا الصدد.

واخرها في 14 مايو، حين اتهمت وكالة اسوشييتدبرس الاميركية وزارة العدل بوضع يدها سراً على شهرين من سجلات اتصالات هاتفية اجرتها في سياق نشاطاتها الصحفية، منددة بتدخل مكثف وغير مسبوق من قبل الادارة الاميركية.

في الرياضة

■ القادسية يستضيف العربي في ذهاب نصف نهائي كأس الأمير

■ اتحاد الكرة يقر دوري الدمج رسمياً

■ ريال مدريد خسر الكأس.. ومورينيو

■ أرسنال وتوتنهام يتنافسان على المركز الرابع

● ص 48 - 51

العنف بين الشباب

شدد عضو مجلس إدارة اللجنة الكويتية للوعي النفسي (أكون) الدكتور فيصل العجمي على ان المجتمع الكويتي شهد في الآونة الأخيرة عدداً من الظواهر السلبية الخطيرة والدخيلة عليه، من أبرزها واهمها ظاهرة العنف التي انتشرت بشكل ملحوظ بين شبابنا، ولا تخفى خطورة مثل هذا الانحراف السلوكي على تكوين المجتمع واستقراره وعلى السلم والأمن المجتمعي.

ضخ دماء جديدة في مجلس إدارة البترول.. ولا إقالة

قال مصدر مطلع في مؤسسة البترول ان عملية اعادة هيكلة مجلس ادارة المؤسسة «تأتي من باب التجديد وليس إقالة اعضائه».

وبين ان عملية تجديد مجلس الادارة «تتم أحيانا لبعض الاعضاء بشكل دوري كل 3 اعوام، لافتا الى ان الاقالة تشمل الموظفين في القطاع النفطي فقط».

بتكلفة 12 مليون دولار في الأردن وتركيا

المعتوق: تجهيز ألفي بيت تتسع لـ 15 ألف نازح سوري

● عبدالله المعتوق

كونا - افتتح رئيس الهيئة الخيرية الإسلامية العالمية ومبعوث السكرتير العام للأمم المتحدة للشؤون الإنسانية د. عبدالله المعتوق أمس، وحدة علاج فيزيائي لعلاج النازحين السوريين.

واوضح المعتوق لـ «كونا» - على هامش حفل الافتتاح بمجمع الرحمة الطبي في مدينة طرابلس شمال لبنان - ان الهيئة مستمرة في تقديم المساعدات الانسانية للنازحين السوريين، من منطلق الاخوة تجاه الاشقاء السوريين، الذين يعيشون اوضاعا وظروفا انسانية صعبة، وذلك بتوجيهات من القيادة السياسية.

وكشف عن ان الوحدة أقيمت بتبرعات كويتية غطت التكلفة البالغة 320 ألف دولار أميركي.

وقال انه «سيتم الانتهاء قريبا من تجهيز ألفي بيت للنازحين السوريين مع كامل خدماتهم الصحية والتعليمية والمساجد، في كل من الاردن وتركيا بتكلفة تقارب 12 مليون دولار اميركي»، لافتا الى انها ستتسع لـ 15 ألف نازح تقريبا.

واشار الى ان الكويت استضافت مؤتمر المانحين لمساعدة الشعب السوري، حيث التزمت الدول المشاركة بتقديم مليار ونصف المليار دولار، في حين سددت الكويت 300 مليون دولار، مناشدا الدول المتبرعة في مؤتمر الكويت تسديد التزاماتها، نظرا الى زيادة أعداد النازحين.

رؤساء المكاتب الثقافية في لندن يبحثون مشاكل التأشيرات و«الايلز»

كونا - بحث رئيس المكتب الثقافي الكويتي في المملكة المتحدة الدكتور محمد الحمد الهاجري مع رؤساء المكاتب الثقافية العربية المعتمدة في لندن عددا من الصعوبات التي تواجه الطلبة العرب الدارسين في المملكة المتحدة، خصوصا في ما يتعلق باصدار التأشيرات الدراسية وتجديدها.

وتطرق الدكتور الهاجري في تصريح لـ «كونا» عقب الاجتماع الذي عقد في مقر المكتب الثقافي الكويتي الى عدد من الاجراءات المعقدة التي تفرضها السلطات البريطانية على الطلبة العرب، منها عدم السماح لهم باعادة السنة التمهيدية في حال عدم اجتيازهم لها، اضافة الى تحديدها فترة اقامتهم بالمملكة المتحدة بخمسة اعوام وفي حال احتاج الطالب لسنة اضافية يتم رفض طلبه.

وقال الهاجري ان التشدد في الاجراءات من قبل السلطات البريطانية وصل ايضا الى عدم السماح للطلبة الراغبين في تجديد تأشيرة اللغة في حال انتهائها في بريطانيا، بل يتم الطلب منهم العودة الى بلادهم وتجديدها من السفارات والقنصليات البريطانية.

واضاف ان من هذه الاجراءات ضرورة ان يجتاز الطالب امتحان «الايلز» وبدرجات لا تقل عن 5.5 في جميع اجزاء الامتحان علاوة على عودتهم الى بلادهم ليتم منحهم التأشيرة من قبل القنصليات والسفارات البريطانية.

وأكد انه تم الاتفاق بين رؤساء المكاتب الثقافية المجتمعين على اثارة كل هذه القضايا مع السلطات البريطانية ذات العلاقة المباشرة لمخاطبة وزارتي الهجرة والخارجية بشأنها.

وأفاد بأنه عرض خلال الاجتماع التقييم الذي اعتمده المكتب الثقافي الكويتي، وتم بناء عليه اعتماد الجامعات الجيدة التي تتبع اعلى معايير التعليم، مشيرا الى ان المكتب الثقافي الكويتي درج على إجرائه للجامعات البريطانية في عامي 2011 و2013، والذي يجدد كل سنتين بالنسبة للبكالوريوس اما بالنسبة للدراسات العليا فهو يجدد بمدد اطول من ذلك.

تقييم الجامعات

وذكر ان «المجتمعين اطلعوا على الدراسة الخاصة بالآلية التي اتبعها المكتب لتقييم الجامعات البريطانية، والتي هدفت الى التوصل الى معادلة لتقييم الجامعات لتأخذ بالاعتبار العوامل الاساسية لطلبتنا الكويتيين». مبينا ان المكتب الثقافي قام بالعديد من الزيارات لجهات التقييم البريطانية المعتمدة في ارقى وافضل الجامعات البريطانية للوصول الى اللائحة التي تعتمدها وزارة التعليم العالي الكويتية حاليا لطلبة وطالبات الكويت الدارسين في المملكة المتحدة.

واشار في هذا السياق الى انه «وجدنا بأن الجهة الوحيدة لاعتماد الجامعات المعترف بها بالنسبة للدراسات الجامعية هي الصحف البريطانية وابرزها التايمز والغارديان والاندبندت، حيث تقوم باصدار تقرير سنوي لأفضل الجامعات البريطانية»، مشيرا الى انها تستعين بمعلومات صادرة من جهات التعليم العالي البريطانية ومن الجامعات نفسها.

الهيفي يرأس وفد الاجتماعات الصحية العالمية

جائزة من الكويت لعالم صيني يتصدى بأبحاثه لمرض السرطان

يترأس وزير الصحة د. محمد الهيفي وفد الكويت المشارك في اجتماعات الدورة الـ66 لمنظمة الصحة العالمية بجنيف خلال الفترة من 20 إلى 28 الجاري.

وقال وكيل وزارة الصحة المساعد لشؤون الصحة العامة د. قيس الدويري ان جدول أعمال اجتماعات المنظمة يتضمن العديد من الموضوعات والقضايا الصحية المهمة، من أبرزها خطة العمل العالمية والإطار المرجعي للتصدي للأمراض المزمنة غير المعدية وعوامل الخطورة ذات العلاقة بها تنفيذا للإعلان السياسي الصادر عن الجمعية العامة للأمم المتحدة في سبتمبر 2011، إلى جانب مناقشة خطط العمل العالمية التي اقترحتها المنظمة لتعزيز الصحة النفسية والوقاية من العمى وضعف الابصار وتعزيز الصحة طوال العمر ومتابعة القرارات المتخذة من قبل بشأن تعزيز صحة الأمومة والطفولة.

وكشف انه سيتم على هامش الاجتماعات تقديم جائزة الكويت لبحوث تعزيز الصحة للفائز هذا العام وهو د. وانج جويكي من جمهورية الصين الشعبية لبحوثه في مجال التصدي لمرضى السرطان، حيث تم منح الجائزة التي تحمل اسم الكويت تحت مظلة منظمة الصحة العالمية لتشجيع البحوث في مجال تعزيز الصحة والتصدي للسلوكيات والأنماط الحياتية غير الصحية المرتبطة بالمدنية الحديثة.

كما سيتم منح الدكتورة ليلى بستكي استشارية الأمراض الوراثية جائزة مؤسسة دولة الإمارات العربية المتحدة للصحة لعام 2013 لتميزها في مجال بحوث وإدارة الاضطرابات الوراثية وفي توسيع تقديم الخدمات الصحية في مجال الأمراض الوراثية بدولة الكويت، حيث تشمل انجازاتها برنامج فحص المواليد ووحدات التسجيل الوراثية الأيضية والوراثية العضلية والعصبية، كما انها بفضل دراساتها وتعاونها مع مراكز البحوث الوراثية في الولايات المتحدة الاميركية وأوروبا وضعت بروتوكولات مختلفة تغطي اكثر الاضطرابات الوراثية شيوعا في الكويت وهو ما أدى إلى اكتشاف ثلاث جينات جديدة.

مساعدات كويتية جديدة لـ 300 أسرة سورية في لبنان

بيروت - كونا - واصلت جمعية الرحمة العالمية الكويتية توزيع المساعدات على الاسر السورية النازحة في لبنان، وشملت امس أسرا في صيدا واقليم الخروب. وقال رئيس الجمعية الدكتور وليد العنجري لـ «كونا» ان وفد الجمعية وزع مساعدات على 300 أسرة شملت مواد غذائية ودفعات مالية، ناقلا امتنان النازحين السوريين للدور الرسمي والشعبي الكبير في مساعدة اشقائهم في لبنان وتركيا والاردن.

حملة مليونية يطلقها ائتلاف مساجد قرطبة

● خالد الصبيحي

يغادر ائتلاف مساجد قرطبة بالتعاون مع الهيئة الخيرية الاسلامية العالمية وبيت الزكاة الكويتي الى لبنان لتنفيذ الحملة المليونية السابعة لاغاثة النازحين السوريين في لبنان، وصرح رئيس الوفد خالد الصبيحي بان الحملة تهدف إلى تقديم معونات لربع مليون نازح ضمن حملة المليون الإنسانية التي يقومون بها، ويضم الوفد ممثلين عن الهيئة الخيرية وبيت الزكاة وصحيفتي القبس والوطن، إضافة إلى مجموعة من اهل الخير. وسيغطي الوفد في هذه الزيارة معظم المناطق التي يتواجد فيها النازحون السوريون وبخاصة الاماكن التي لاتتوفر فيها المنظمات الانسانية الا ماندر مثل قرى جبل الضنية وجبل عكار والبقاع. واضاف الصبيحي ان المعونات تشمل الحصص الغذائية والفرش والشراشف والسجاد والمراوح، وبين ان الحملة طرحت المجموعة الاغاثيه الشاملة التي تحتوي على حصص غذائية لمدة شهر لعائلة كاملة والفرش والشراشف والسجاد ومروحة بمبلغ 30 دينارا فقط، بالاضافة الى لعب وحلويات للاطفال، وتستمر الزيارة 4 ايام، وختم الصبيحي حديثه بالشكر والتقدير لجريدة القبس على اهتمامها بالجانب الانساني لمحنة النازحين السوريين، وكذلك الشكر للمحسنين من اهل الكويت الذين يتفانون في خدمة اهلهم المنكوبين والمهجرين من ديارهم.

السفير العتيبي: تعزيز التعاون في القضايا الإقليمية

تدشين العلاقات الدبلوماسية بين الكويت وغرينادا

كونا - وقعت الكويت الليلة قبل الماضية بيانا مشتركا يقضي بتأسيس علاقات دبلوماسية مع غرينادا، بهدف تطوير التعاون بين البلدين في المجالات السياسية والاقتصادية والثقافية على الصعيدين الوطني والدولي.

ووقع البيان عن الجانب الكويتي المندوب الدائم لدولة الكويت لدى الأمم المتحدة السفير منصور عياد العتيبي، وعن حكومة غرينادا وزير الخارجية والتجارة الدولية نيكولاس تي.سي. ستيل.

وأعرب العتيبي في تصريح لـ«كونا» وتلفزيون الكويت عقب التوقيع عن سعادته لإقامة هذه العلاقات التي تأتي في إطار توجه الكويت الى الانفتاح على جميع دول العالم، خصوصا الدول الصغيرة في البحر الكاريبي وفي المحيط الهادئ.

وأشار الى أن دولة الكويت أقامت خلال الأشهر القليلة الماضية علاقات دبلوماسية مع ما يقارب تسع دول.

وذكر أن دولة الكويت تتبادل المراسلات مع غرينادا منذ منتصف السبعينات، وأن للصندوق الكويتي للتنمية الاقتصادية العربية مشاريع هناك منذ فترة طويلة.

وأوضح العتيبي أن دولة الكويت لا تريد أن يقتصر تعاونها وعلاقاتها مع غرينادا على الجانب الاقتصادي فقط، وإنما يشمل جميع القضايا المعروضة أمام الأمم المتحدة والتي تهم وتؤثر في جميع الدول الأعضاء.

ولفت الى أن دولة الكويت وغرينادا تعملان في إطار عدد من المجاميع الإقليمية مثل تجمع الدول الصغيرة ودول عدم الانحياز ومجموعة السبع والسبعين والصين التي تناقش عددا من القضايا ذات الاهتمام المشترك، وبخاصة التنمية المستدامة وتغير المناخ.

وشدد على حاجة البلدين الى تنسيق مواقفهما تجاه تلك القضايا، إضافة إلى قضايا أخرى مثل موضوع الترشيحات الذي تصر البلدان الصغيرة على أن يكون لها تمثيل في عدد من الأجهزة واللجان الدولية.

وبين العتيبي أن إقامة العلاقات الدبلوماسية مع غرينادا هي الخطوة الأولى، معربا عن الأمل في أن تتبعها خطوات أخرى، منها تعيين سفير غير مقيم في غرينادا، وفتح سفارة لغرينادا في الكويت.

وقال إن وزير الخارجية والتجارة الدولية في غرينادا نيكولاس تي.سي. ستيل أبلغه رغبة بلاده في أن يكون لها تمثيل في الكويت، وأن تغطي سفارة غرينادا هناك جميع دول الخليج والدول العربية.

واضاف ان ستيل اعرب عن رغبته في تنظيم اجتماعات على مختلف المستويات على هامش الدورة المقبلة للجمعية العامة للأمم المتحدة.

المبادرات الكويتية تستهدف رفع الأداء الإعلامي الخليجي

كونا - قال مدير ادارة اعلام مجلس التعاون لدول الخليج العربية في وزارة الاعلام محمد البداح ان المبادرات الاعلامية التي تطرحها الكويت في دول مجلس التعاون تهدف الى رفع الأداء الاعلامي الخليجي المشترك.

وأوضح البداح في تصريح صحفي هنا بعد اختتام مشاركته بالاجتماع الدوري الـ 26 لمسؤولي الاعلام الخارجي في دول المجلس الذي عقد بالعاصمة البحرينية المنامة في 13 الجاري أن الاجتماع يأتي لتعزيز التعاون بين الدول الخليجية وتدارس واتخاذ خطوات عملية للتعامل مع الاعلام الدولي والاقليمي بما يتناسب مع توجهات الدول الخليجية وسياساتها.

وقال ان الاجتماع ناقش آليات التواصل مع المؤسسات الاعلامية ومراكز الدراسات والبحوث في أهم عواصم القرار في العالم، مشيرا الى اتفاق الحضور على أهمية التواصل مع هذه المؤسسات واستثمار ذلك بما يخدم المصالح المشتركة.

شؤون الديرة

تعاون وتشجيع الاستثمار

استقبل محافظ الأحمدي الشيخ الدكتور إبراهيم الدعيج في مكتبه وفد محافظة دنيبر وبيتروفسك الأوكرانية ضمن زيارة لدفع التعاون الاقتصادي بين المحافظتين. ضم الوفد كلا من السفير الأوكراني لدى الكويت فولوديمر تولكاش وممثل محافظة دنيبر وبيتروفسك أناتولي كوميرني والمستشار في السفارة الأوكرانية أندرهي ميلنيتشينكو والملحق في السفارة فولوديمير مارتينيوك. تناول الطرفان الأحاديث الودية وبحثا إمكانية تشجيع رجال الأعمال الكويتيين للاستثمار في أوكرانيا، خصوصاً في محافظة دنيبر وبيتروفسك لتنشيط العلاقات التجارية والاقتصادية بين البلدين، فيما جدد الوفد الأوكراني الدعوة لمحافظ الأحمدي لزيارة أوكرانيا.

«الشؤون»

«الداخلية» ترفض تحويل العمالة المنزلية إلى «الخاص»

حمد الخلف

أكد مصدر مطلع في وزارة الشؤون الاجتماعية والعمل عدم فتح باب التحويل للعمالة المنزلية إلى القطاع الأهلي، وذلك بسبب رفض وزارة الداخلية الموافقة على ذلك.

وأوضح المصدر ان الوزارة خاطبت الداخلية من أجل الحصول على موافقتها لفتح باب التحويل كما جرت العادة في السنوات الماضية بالسماح للتحويل من المادة 20 إلى المادة 18 أي من العمالة المنزلية إلى القطاع الأهلي، إلا أن الداخلية رفضت فتح باب التحويل.

وبين المصدر ان الداخلية شددت في ردها على الشؤون على كتاب طلب فتح باب التحويل على ضرورة عدم فتح الباب تجنبا للآثار السلبية التي تترتب على ذلك، حيث إنه يخلق مشاكل كبيرة في صفوف العمالة بزيادة حالات هروب العمالة المنزلية، وترك العمل لدى كفلائهم.

وتاب: بالإضافة إلى زيادة أسعار استقدام العمالة المنزلية بشكل كبير، وقد أصبح ارتفاع الأسعار ظاهرة يعاني منها الجميع بسبب عدم استقرار فئة العمالة المنزلية لدى كفلائهم، ومطالبة عدد منهم رفع رواتبهم بصورة مستمرة، كما ترتب على ذلك من خلخلة سوق العمالة المنزلية.

جهاز المقيمين بصورة غير قانونية

وزّعنا 3740 بطاقة جديدة لـ«البدون»

كونا - أعلن الجهاز المركزي لمعالجة أوضاع المقيمين بصورة غير قانونية أنه وزع 3740 بطاقة من البطاقات الجديدة المطورة خلال الأشهر الثلاثة الماضية.

وقال مدير ادارة البطاقات في الجهاز طارق البعيجان لـ«كونا» ان آلية التوزيع المطبقة تلافت الازدحام والتكدس، مضيفة ان وتيرة توزيع البطاقات تسير على نحو جيد.

وأضاف البعيجان ان الجهاز وزع منذ مطلع شهر أبريل الماضي 11179 بطاقة من النوع القديم تحمل ملصق تأمين ضد التزوير، مشيرا الى أن مجلس الوزراء أصدر في وقت سابق تعميما على كل أجهزة الدولة ومؤسساتها باعتماد البطاقات الجديدة.

ودعا جميع حاملي البطاقات الى مراجعة الجهاز قبل انتهاء بطاقاتهم بعشرة أيام حتى يتسنى لهم تسلم البطاقات في مواعيدها المقررة.

الوحدات الاجتماعية في «الشؤون»

المشمولون بالمساعدات في مرمى المعاناة

تعاني ادارة الرعاية الاسرية التابعة لوزارة الشؤون والوحدات الاجتماعية التابعة لها من مشاكل كبيرة تعيق اداءها للمهام المنوطة بها، حتى اصبحت مشاكل تلك الوحدات بمنزلة كرة الثلج التي يتزايد حجمها باستمرار في حين ان القياديين والمسؤولين عنها لا يعيرونها الكثير من الاهتمام.

واتضحت تلك المشاكل بشكل كبير مع بداية تطبيق قانون المساعدات الاجتماعية الجديد منذ بداية الشهر الماضي وبعد دخول الفئات الجديدة (الكويتية التي بلغت 55 عاما والمتزوجة من غير كويتي - واسر الطلبة في الخارج) التي استحدثها القانون شهدت فوضى عارمة.

ومن المشاكل القديمة التي طفت على السطح بشكل اكبر بعد تزايد عدد المراجعين وملفاتهم في الوحدات الاجتماعية المنتشرة في المحافظات والتي يتعدى عددها 30 وحدة هي سوء توزيع المناطق السكنية على الوحدات، وبمعنى ادق نجد ان هناك وحدات تتعامل مع آلاف الملفات في حين ان وحدات اخرى لديها عشرات فقط.

ولو قارنا بين وحدات مثل وحدتي العارضية وجنوب السرة لوجدنا اختلافا جذريا في طبيعة العمل وحجمه، في حين ان الموظفين والامتيازات موحدة، فقد تكون الوحدتان لديهما توزيع العمل نفسه جغرافيا، كأن يكون لكل وحدة 3 مناطق تتبعها، ولكن ان تتبع وحدة جنوب السرة 3 مناطق جديدة لا يعني انها بحجم العارضية نفسه التي تتبعها مناطق كبيرة ومكتظة بالسكان، مع الاخذ بعين الاعتبار ان المناطق الجديدة تكون الحالات المستحقة للمساعدة الاجتماعية قليلة جداً، في حين المناطق القديمة مثل العارضية او صباح الناصر فإنه في الحالات نجد ان بعض البيوت لديها 5 او 6 ملفات في الوحدة.

كما تعاني الادارات الكبيرة المزدحمة بملفات الحالات المستحقة للمساعدة من نقص شديد في الموظفات بسبب هجرتهن من ضغط العمل وتحمل المسؤولية وغياب الامتيازات، ففي الوقت الذي تستلم فيه الموظفة مسؤولية متابعة 500 ملف ومع غياب المزايا نجد ان الوزارة تلاحقها بالتحقيق والخصم والعقوبة اذا ما وقع خطأ منها في احد الملفات.

وابرزها كان غياب المرجعية القانونية في الادارة التي تختص بتفسير بنود قانون المساعدات الاجتماعية، حيث كان وما زال تفسير القانون يتم عن طريق اشخاص غير مختصين حتى وان كانوا يتقلدون مناصب قيادية في الوزارة والادارة، فليس بينهم القانوني المتمكن من تفسير القانون مما خلق حالة من الفوضى في الادارة ووحداتها في استقبالهم الفئات الجديدة.

المضف

خطة جديدة لتيسير سداد الأقساط على المواطنين

كونا ـ كشف المدير العام لبنك التسليف والادخار، صلاح المضف، أمس، عن اعتماد خطة سداد جديدة لتسهيل وتيسير اجراءات أداء الاقساط على المواطنين المستفيدين من قروض البنك.

وقال المضف لـ«كونا» ان الخطة تشمل امكانية السداد عبر البوابة الإلكترونية للكويت، ومن خلال خدمة «ادفع فواتيرك»، اضافة الى امكانية الدفع عن طريق البنوك، مشيرا الى ان التفاوض جار حاليا مع البنوك لإتمام المشروع قريبا.

وهنأ المضف العاملين بمرور عام على اعادة افتتاح الفرع الرئيسي للبنك بحلته الجديدة، بعد عملية اعادة البناء الشاملة، واعدا بمواصلة البنك أداء دوره الوطني ورسالته التنموية، ضمن المسار الذي رسمه لخدمة المواطنين.

وقال: ان العمل يجري على قدم وساق لتجديد بعض الأفرع، مشيرا الى ان ادارة العلاقات العامة نظمت أخيرا حفلا لموظفي البنك في ذكرى مرور عام، بعد تجديد الفرع الرئيسي، كما أقام البنك يوما ترفيهيا للمراجعين والموظفين.

«الأوقاف»

98 لجنة تكلف الميزانية مليون دينار!

حمد السلامة

تعاني وزارة الأوقاف والشؤون الاسلامية من اصراف مالي واضح وذلك بسبب المبالغة في تشكيل اللجان وصرف مكافأة لاعضائها.

واوضح مصدر مسؤول ان ديوان المحاسبة رصد مبالغة الوزارة في تشكيل اللجان، حيث بلغ عددها 98 لجنة بلغت جملة مكافأة اعضائها حوالي مليون دينار، موضحاً ان ذلك يعد مخالفة لاحكام تعميم وزارة المالية رقم 5 لسنة 2001 بشأن قرارات مجلس الوزراء المتعلقة بمعالجة الهدر في الإنفاق الحكومي، مبيناً ان الاوقاف جعلت صرف هذه المبالغ ضرورة قصوى المتعلقة بالتشغيل واداء الخدمة.

واضاف المصدر ان ديوان المحاسبة طالب بالحد من تشكيل مثل هذه اللجان كترشيد للإنفاق العام والالتزام بأحكام تعميم المالية، الا ان هذه تكررت لاكثر من سنة مالية، ناهيك عن عدم وجود رقابة داخلية فعالة على صرف بدل حضور جلسات اللجان مما ادى الى صرف مبالغ دون وجه حق مما وضع الوزارة في موقف استرداد المبالغ المصروفة للجان.

ولفت المصدر الى ان الاوقاف تجاهلت مخالفة الجميع بين مكافأة بدل حضور وجلسات لجان لبعض الموظفين وبين مكافأة تكليفهم باداء اعمال في الوقت ذاته وعن الفترة نفسها مما ترتب عليه صرف مبالغ دون مبرر بلغ ما أمكن حصره منها 23 الف دينار.

وبين المصدر ان الاوقاف شكلت لجنة صرف لاعضائها اكثر من 14 الف دينار بالرغم من وجود وحدة تنظيمية داخل الوزارة تؤدي العمل ذاته والاختصاص المكلف به اعضاء هذه اللجنة، فضلاً عن ايفاد بعض الموظفين بمهمات رسمية بالرغم من ان طبيعتها دورات تدريبية الامر الذي ادى الى صرف مخصصات مالية بلغت اكثر من 16 الف دينار، مبيناً ان هذا يعتبر مخالفة لاحكام تعميم ديوان الخدمة المدنية رقم 22 لسنة 1980.

الشعيب

ترشيد استهلاك الكهرباء في المساجد

كونا - قال وكيل وزارة الاوقاف والشؤون الاسلامية المساعد لقطاع المساجد وليد الشعيب ان الوزارة اتخذت كل التدابير والآليات الجديدة في مجال ترشيد استهلاك الكهرباء في المساجد، لاسيما في فصل الصيف الذي ترتفع فيه درجات الحرارة ونسبة استهلاك الكهرباء.

واضاف الشعيب في تصريح صحفي أمس عقب لقائه ممثلي احدى الشركات الهولندية المتخصصة في مجال صناعة المعلقات ومصابيح الاضاءة الموفرة للطاقة، ان الوزارة حققت نتائج متميزة منذ بداية مشروع الترشيد وضعتها في مقدمة الوزارات والمؤسسات والهيئات في البلاد.

وذكر ان الوزارة تحظى بمكانة متميزة في مجال الترشيد نتيجة الأسلوب العلمي القائم على الأبحاث والدراسات والخطة التي انتهجتها والتي تسير في اطارها الصحيح وفق خطوات مدروسة.

وبين الشعيب ان الوفد قدم عرضا مرئيا تضمن مميزات آلية جديدة في الاضاءة تتمثل في عملها بالكفاءة نفسها لمدة زمنية تصل الى 50 ألف ساعة، أي ما يعادل 15 سنة تقريبا، كما ان لديها القدرة لتعمل بعد ذلك حتى 100 ألف ساعة أي ما يعادل 30 سنة تقريبا بكفاءة تصل الى 70 في المائة من طاقته.

وقال ان الوفد زار مسجد مستشفى الفروانية وقدم تصميما لاضاءته مع امكانية تغيير الاضاءة بألوان مختلفة وفق أوقات الصلاة أو الأيام وبداية الشهور والمناسبات الدينية كشهر رمضان والأعياد وغيرها وذلك عن طريق الضبط المسبق بالحاسب الآلي.

بسم الله الرحمن الرحيم
"يا أيتها النفس المطمئنة ارجعي إلى ربك راضية مرضية فادخلي في عبادي وادخلي جنتي" صدق الله العظيم

عائلة القناعات

تنعى ببالغ الحزن والأسى فقيدها الغالي
المغفور له بإذن الله تعالى

بدر محمد البدر

عن عمر يناهز ٩٠ عاماً

وسيوارى جثمانه الثرى الساعة ٩,٠٠ صباح اليوم
الأحد الموافق ٢٠١٣/٥/١٩ في مقبرة الصليبخات

تقبل التعازي

للرجال: ديوان القناعات - الشويخ السكنية - قطعة ٣
مقابل المسجد - ت ٩٩٦١١٤٥٠

للنساء: مشرف - قطعة ٥ - طريق ٥٥ - شارع ١٣
منزل ١٤ - ت ٢٥٣٨٠٣٥٦

إنا لله وإنا إليه راجعون

قضية «البدون»

عن قضية «البدون»، قال فيصل الحمود: اتعاطف من الجانب الانساني مع هذه الفئة وهم بشر، ويبقى الجانب القانوني والاعتباري للدولة، فلا يوجد اكثر من صاحب السمو يحرص على انهاء اي مشكلة، ولكن هناك لجانا وهناك 67 الفا اعلن رئيس الجهاز المركزي لـ«البدون» صالح الفضالة انهم عدلوا اوضاعهم، داعيا الله ان يمن على هذه الفئة بان تنال كل مرادها وعيشها الكريم وجانبها الانساني الكامل.

فيصل الحمود مؤكداً أن لا خاسر في حكم الدستورية والكل رابح:

الكويت تمر بفتنة.. لكن الكويتيين أقوى منها

أحمد المسعودي

الكويت هي السفينة التي تجمع كل ابناء الشعب، وسمو الامير هو ربانها وقائدها، له السمع والطاعة، والشعب الكويتي بكل اطيافه مترابط ويلتف حول اسرة الحكم.

بهذه العبارة اختصر السفير الشيخ فيصل الحمود المالك حديثه في المؤتمر الصحفي الذي عقده في ديوانيته ظهر امس، للحديث عن الشأن السياسي والاوضاع بشكل عام في البلاد.

وقال الشيخ فيصل الحمود: الكويت بلد صغير في حجمه وشعبه كبير في مكانته وعطائه وقدراته، بلد جبل اهله على الولاء منذ تأسس، ومنذ البيعة الاولى للشيخ صباح الاول الى هذه اللحظة لم يكن بينهم الا كل وفاق ووئام ومحبة جبلوا عليها الامر الذي يجعلنا نؤكد انه مهما تباينت وجهات النظر السياسية، الا ان محبة الكويت دائمة، منها نبدأ واليها ننتهي.

الدستور

وتابع الدستور عقد مصون ومحفوظ نسأل الله الا ينتهك، وان اختلفت فيه بعض التفسيرات، فهناك من اختلف في تفسير القرآن، ويبقى الدستور ملاذنا، ومهما حدث فالقضاء هو الفيصل الفاصل، فالكويتيون بكل اطيافهم وعروقهم ومللهم وانتماءاتهم يبقون كويتيين ولا يختلف اثنان على محبة الاسرة والشعب والوطن.

وعن حكم المحكمة الدستورية المرتقب بشأن الصوت الواحد قال: لدينا اقل من شهر لحكم المحكمة الدستورية الذي سيفصل بين وجهات النظر المتباينة، وعلى قدر الواقع سيأتي التعامل، والكل ملزم به، مستدركا: لا نريد ان نستبق الاحداث فأي تجمعات مشروعة، لكن نحن مقبلون على يوم تاريخي ومشهود سيفصل فيما ينطق به هذا الحكم، وعلى ضوئه الكل سيلتزم، ولن يخسر احد والكل رابح في هذا الحكم، وانا اتكلم كمواطن ومسؤول وصاحب خبرة.

> لست طامعاً في منصب وخروجي للإعلام من باب التواصل

> رفضت قانون الإعلام الموحد لأننا جبلنا على حرية التعبير

وزاد: ما يدور في الساحة المحلية يقلق ويحزن والجميع يتساءلون الى اين نحن ذاهبون؟ الفساد موجود والظلم موجود، ورغم انه يختلف عما هو في دول اخرى، الا انه مخيف للمواطن والمقيم، وما زلنا نعيش المليارات التي اهدرت من صفقة الداو، وان هناك فتنة في البلد، لكن الكويتيين اقوى من ان تنتصر عليهم هذه الفتنة.

وعن اقصائه عن منصبه قال: تعاملت بكل أريحية، فالرجال هم الذين يضيفون الى المناصب شيئا جديدا، اما الان فشغلي الشاغل اهلي وشعبي ولا خير بي اذا كان المنصب يعطيني الشأن.

الإعلام

وعن الاعلام وحرية الصحافة، لفت الى انه ضد القانون الذي سمي بقانون الاعلام الموحد، لأنه ضد حرية التعبير التي جبل عليها الشعب الكويتي، مشيرا الى ان الاعلام الالكتروني الذي جاء مكملا للمقروء والمسموع اعطي مسمى «تواصل» وهي من «صلة» وذكرت بالقرآن صلة الرحم، لما يكون عندي تويتر او فيسبوك او واتس اب او الاشياء الحديثة المفترض استخدمها استخداما نبيلا ودمثا وراقيا لأتواصل مع الناس.

واضاف: ثلاث كلمات وردت في الكتاب والسنة: ظلم وقهر وفقر، وقامت بسببها ثورات في مصر وسوريا ولكن لدينا البيوت مفتوحة والقلوب مفتوحة.

وعن ظهوره الاعلامي في هذا التوقيت، قال الشيخ فيصل الحمود ان خروجي الى وسائل الاعلام الان من باب التواصل ولست طامعا بأي منصب.

وعن المعارضة والاغلبية في مجلس الامة المبطل قال الشيخ فيصل الحمود: انا تربطني مع الجميع علاقات شخصية ومميزة واتبادلها مع الكل، سواء في هذا الشق السياسي او امور اخرى وحتى مع الكتاب.

● فيصل الحمود متحدثا في المؤتمر الصحفي

مطلوب لجمعية نفع عام

1) **مدير عام** - مؤهل جامعي - (خبرة لا تقل عن خمس سنوات) عمل في نفس المجال سابقا، المام في إدارة الجمعيات وإدارة الموظفين (المام باللغة العربية / واللغة الانجليزية كتابة ومحادثة) (دوام كامل / نصف دوام).

2) **عدد (2) محاسبين** (خبرة لا تقل عن خمس سنوات) عمل في نفس المجال سابقا. القدرة على عمل الميزانيات السنوية. دوام كامل.

3) **سكرتير أو سكرتيرة** (خبرة لا تقل عن 5 سنوات) الطباعة على الكمبيوتر (عربي / انجليزي) وتحديد المواعيد وتنظيم الجداول للأعضاء الخ .. (المام باللغة العربية والانجليزية كتابة ومحادثة) دوام كامل.

4) **مدير علاقات عامة** (خبرة لا تقل عن خمس سنوات) عمل في نفس المجال سابقاً (دوام كامل).

5) **مندوب** (خبرة لا تقل عن ثلاث سنوات) معرفة تخليص معاملات إدارية مع الجهات الحكومية والجهات المطلوبة (دوام كامل).

لأي استفسار الاتصال على رقم 1/1881181
أو إرسال السيرة الذاتية على فاكس 25333276

المجلس الوطني للثقافة والفنون والآداب

مهرجان الموسيقى الدولي 16
26 - 20 مايو 2013م

16th

غـــدا
حفل الإفتتاح
تكريم الشاعر الغنائي
بدر بورسلي
بمشاركة الفنانين
عبدالله الرويشد
سليمان الملا
فيصل السعد
سينا الفارس
بسام
بقيادة المايسترو
أحمد حمدان
8:30 مساء
مسرح الدسمة
الدعوة عامة

الصفحه الرسميه للمجلس الوطني
@NCCAL_kw
kw_nccal
kw_nccal
nccalkw
www.nccal.gov.kw
المجلس الوطني
nccal@hotmail.com

سفارتنا في السعودية دشنت موقعها الإلكتروني

جدة ـ كونا ـ أطلقت سفارة دولة الكويت لدى المملكة العربية السعودية موقعها الإلكتروني، الذي يتيح معلومات وافية عن السفارة والخدمات التي تقدمها.

وفي كلمة ترحيبية على الموقع، أوضح سفير دولة الكويت لدى المملكة، الشيخ ثامر الجابر، «أن الهدف من تدشين الموقع هو تعميق الروابط الأخوية والثنائية بين دولة الكويت وشقيقتها المملكة العربية السعودية، من خلال تسهيل الإجراءات على المواطنين الكويتيين والإخوة السعوديين، وكذلك الوافدين، التي قد تتطلبها بعض الجهات الرسمية لدى البلدين». ودعا الشيخ ثامر إلى المبادرة بالاتصال على السفارة أو المكاتب الفنية الملحقة بالسفارة عند الحاجة إلى المساعدة، إذ سيكون الدبلوماسيون والعاملون على أتم الاستعداد لتلبية جميع الاحتياجات، مشيرا إلى تخصيص خط ساخن على مدار الساعة 0500554256.

ويقدم الموقع نبذة عن العلاقات الكويتية ـ السعودية ونظرة عامة على الكويت، وقائمة بأسماء أعضاء السلك الدبلوماسي العاملين في السفارة والملحقية العسكرية والخدمات القنصلية، إلى جانب أنشطة وأخبار السفارة.

ملتقى بيوت الشباب الخليجية في فيلكا

ضمن جدول أنشطة ملتقى بيوت الشباب الخليجية، الذي تنظمه الهيئة العامة للشباب والرياضة، نظمت اللجنة العليا المنظمة للملتقى رحلة بحرية الى جزيرة فيلكا استغرقت يوماً كاملاً، حيث اطلعوا على الآثار التاريخية بالجزيرة، وتعرفوا على جانب من الامكانات السياحية لدولة الكويت.

واستمع اعضاء الوفود الى شرح واف من سلطان الدويش، خبير الآثار بالمجلس الوطني للثقافة والفنون والآداب، حول المقتنيات الاثرية، التي تزخر بها فيلكا، والتي تعود الى حضارات موغلة في القديم، مثل معبد الإله زاك، والفخاريات التي اكتشفها علماء الآثار منذ الستينات.

واكد رؤساء واعضاء الوفود اهمية هذه الزيارة، التي اتاحت لهم الفرصة للتعرف على جانب من تاريخ الكويت، مشيرين الى ان هذه الرحلة تؤكد اهمية حركة دور بيوت الشباب الخليجية في تطوير السياحة الشبابية، خاصة ان هذا الملتقى يعقد تحت شعار السياحة الالكترونية كعنصر من عناصر نشر السياحة لدى الشباب الخليجي.

فرصة استثمارية
للبيع عقارات
مدره للدخل ومميزة جداً
ومخدومة بالمواقع المتميزة من ساحات وخدمات ومخارج ومداخل سهلة
في المنطقة الأكثر إشغالاً للإيجارات والأكبر نمواً في عدد الوافدين والمواطنين
والتي تخدم أهم المحلات والمتاجر الصناعية في الشويخ والري والأفينيوز وحتى ميناء الشويخ شمالاً.
وتخدم نمو وتوسعة المطار وصناعيات صبحان جنوباً.
وتخدم الجامعات والمعاهد وصناعيات وحرفيات ومخازن الفروانية غرباً.
في منطقة الفروانية الأكثر جذباً بموقعها الوسط الذي يخدم جميع محافظات الكويت
مكتب النمران العقاري
24724666 - 24724555 - 99503067

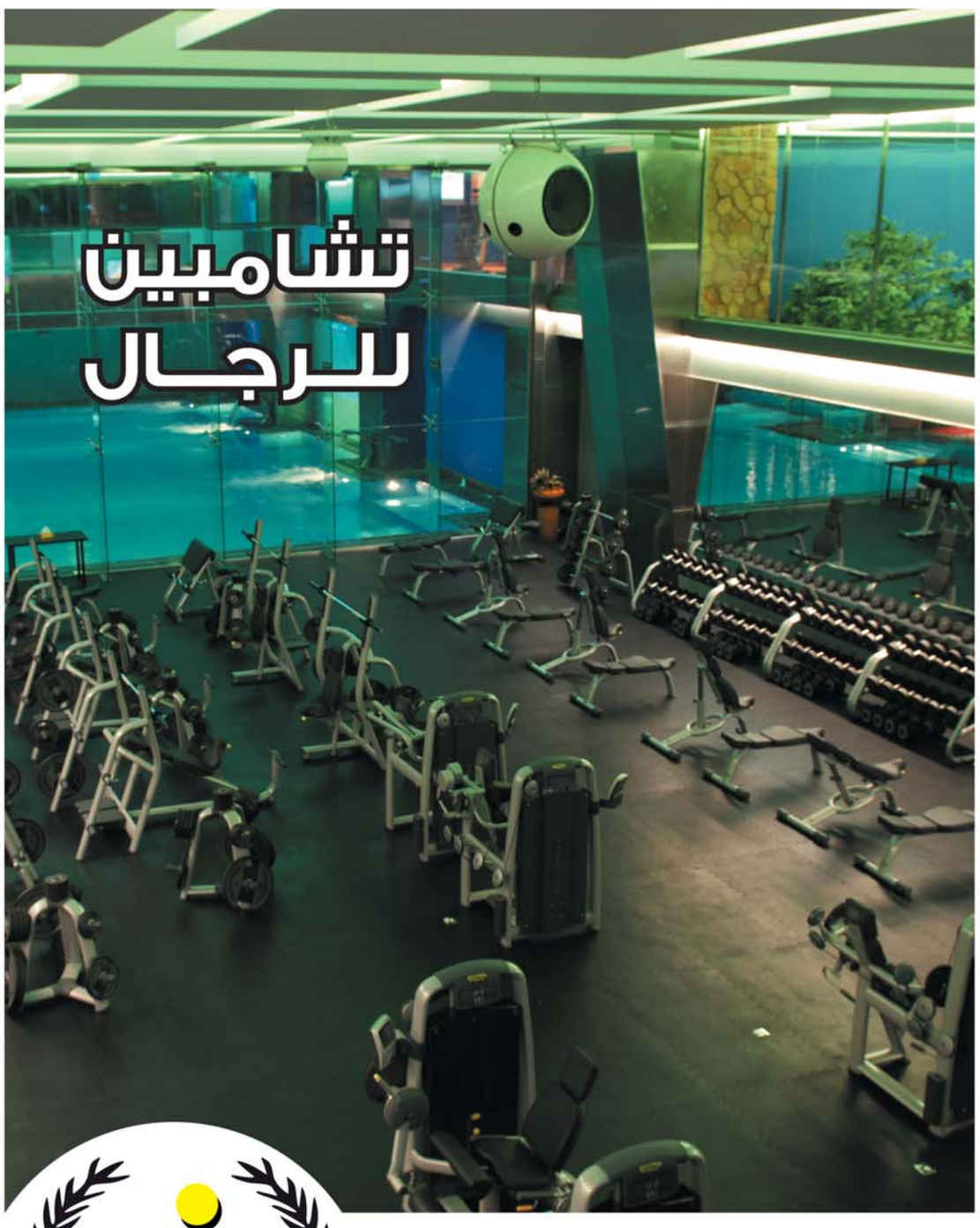

فحوصات + عمل برنامج
لكل مشترك بواسطة
المفتاح الإلكتروني + متابعة
THE CHAMPION
Health, Wellness & Beauty
1840008
تشامبين 7 معاهد صحية منفصلة، ومدينة ملاهي - الجابرية، الدائري الرابع

رفعناها .. مرتين
إشترك أو جدد إشتراك الإنترنت السنوي مع كيمز واحصل على رفع للسرعة مرتين مجانا
* تطبق الشروط والأحكام
ت.هـ / 1442 / 2013
KEMS
1822822
www.kems.net
KEMSinternet

اعتذار

بدأ العنجري حديثه بالقول «أعتذر عن غيابي الطويل عنكم، الذي كان لظروف عائلية بسبب العلاج».

● الطبطبائي والعنجري والكندري مع عدد من الحضور — تصوير مصطفى نجم

ندوة «مساوئ الصوت الواحد» لكتلة الأغلبية:

لا خيار أمام الحكومة إلا الإصلاح أو التغيير الشامل

الطبطبائي: المبارك آخر رئيس وزراء من الأسرة

الكندري: «الصوت الواحد» أعطى الحكومة أحقية تغيير منظومة الانتخابات

العنجري: مطلوب إحالة رئيس الحكومة إلى محكمة الوزراء

مبارك العبدالله ومحمد المصلح

اتفق المتحدثون في الندوة الثانية لكتلة الأغلبية المبطلة على ضرورة تغيير الوضع الحالي، بعد أن اتضحت مساوئ الصوت الواحد.

واضافوا في الندوة التي نظموها امس تحت عنوان «مساوئ مجلس الصوت الواحد» في ساحة فندق السفير ان اعضاء المجلس الحالي شاركوا في مصادرة حق الشعب في اختيار مصيره «فأي ثوابت دستورية يتحدثون بالدفاع عنها؟!».

وقال النائب السابق د. وليد الطبطبائي إن كتلة الأغلبية حقّقت تطورات لم تحدث في السابق، واستطاعت أن تحق الحق في أن يصعد رئيس الوزراء الى المنصة في جلسة علنية لاستجوابه.

وقال «لن نقبل بالمذلة، ولن نقبل بمجلس الصوت الواحد».

وخلص الطبطبائي قائلا «لا خيار أمام الحكومة إلا الإصلاح الشامل أو التغيير الشامل»، مطالبا بتفعيل المادة السادسة من الدستور، التي تنص على أن الأمة مصدر السلطات، من خلال اختيار المجلس للحكومة.

وختم الطبطبائي قائلا «ان سمو رئيس الوزراء الشيخ جابر المبارك هو آخر رئيس وزراء من أسرة الحكم».

صراع

ومن جانبه، قال النائب السابق عبدالرحمن العنجري: «واضح أن لغة الكلام والبلاغة السياسية انتهت، من خلال النظر إلى السوابق الدستورية والأحداث، لأن طبيعة الصراع غير المتكافئ تُسقط المنطق، مهما تحاول أن تطرح من شواهد تاريخية وقانونية».

وقال: إن الصراع ليس لعبة شطرنج، وإنما صراع أشبه بالمصارعة، فهو يسيطر على بعض الجهات، فلذلك هو - فعلا - صراع غير متكافئ.

وتطرق العنجري إلى قضية الداو كيميكال، قائلا إن رئيس الوزراء السابق الشيخ ناصر المحمد ونائبه الشيخ جابر المبارك وجميع الوزراء، ما عدا وزير النفط - آنذاك - الذين تحفظوا جميعهم وافقوا على إلغاء الصفقة، والسؤال الذي يطرح نفسه الآن، على رئيسي الوزراء السابق والحالي: أنتما وافقتما على الصفقة وألغيتماها خلال 48 يوما، فهل كنتما تعلمان أن هناك شرطا جزائيا؟! فإذا كنتما تعلمان، فتلك مصيبة، وإن كنتما لا تعلمان فالمصيبة أعظم!

واضاف: رئيس الوزراء الحالي الذي أحال جميع المتسببين الى النيابة، فمن يحاسبه؟ ماذا سيتم بالموقف تجاه رئيسي الوزراء السابق والحالي؟ مضيفا «أنا أتحدث من الجانب السياسي، وليس الجنائي، فهو من اختصاص القضاء».

وتابع: ألا تجب إحالة رئيس الوزراء الحالي إلى محكمة الوزراء؟ وإذا كان من الرجال العظماء الذين يواجهون مثل هذه المواقف فعليه أن يقدم استقالته.

استمرارية الحراك

في حين قال النائب في المجلس المبطل محمد الكندري إن حضور الندوة يدل على استمرارية الحراك، ومواجهة ما يحدث من عبث دستوري، مشيرا إلى أن الصوت الواحد اعطى للحكومة الحق في تغيير منظومة الانتخابات خارج مكانه الصحيح، وهو مجلس الأمة.

واضاف ان اعضاء هذا المجلس شاركوا في مصادرة حق الشعب في اختيار مصيره، فأي ثوابت دستورية يتحدثون بالدفاع عنها؟!

ملاحق

من جانبه، قال الخبير الدستوري د. فواز الجدعي إن الحراك اصبح ملاحقاً حتى في رزقه، وبعضهم صدرت بحقهم احكام حبس، ونحن ندعو إلى الكرامة.

وقال ان المادة التاسعة من الحقوق الدولية تقرر حق التعويض من التعسّف للمواطن، لذلك أحكام البراءة المتوالية هذه الأيام للأشخاص الذين تمت ملاحقتهم تحق لهم المطالبة بالتعويض، استنادا الى العهد الدولي الخاص.

● السعدون والسلطان والخليفة والدقباسي والطاحوس في مقدمة الحضور

غضب الشارع

قال أستاذ التاريخ عبدالهادي العجمي إن مجلس الأمة اليوم لا ينقل وجهة نظرنا، ومن الواقع أن السلطة دائما تأخذ رأي الشعب من المجلس، لكن هذا المجلس لن ينقل غضب الشعب من هذا المجلس.

واوضح ان المجلس - أيضا - له إيجابيات، لأنه قادنا إلى حياة غير دستورية، واليوم الحكومة مستمتعة بان الشعب لا يملك الأدوات، لكن مَن يضمن أن يستمر هذا الأمر؟

التخطيط شبه غائب

انتقدت مصادر مسؤولة في وزارة المواصلات عدم وجود خطة واضحة لنقل الأرقام، فما أعلنه المسؤولون أخيراً لا يرقى إلى طموحات المواطنين والمقيمين الذين يترقبون هذه الخدمة منذ فترة طويلة ويتابعونها عن كثب، ويتداول مغردون عبر مواقع التواصل الاجتماعي الأمر، وينتقدون التأخير.

عامان من الوعود المتتالية والمحصلة النهائية «وعود إضافية»

نقل الأرقام.. خطوة إلى الخلف!

محمد المصلح

منذ عامين ولا يزال مسلسل مشروع نقل الأرقام بين شركات الاتصالات المتنقلة «مكانك راوح».. فما ان تتقدم وزارة المواصلات خطوة إلى الأمام نجدها بعد فترة زمنية ترجع عدة خطوات إلى الخلف والأسباب مجهولة!

وعود تليها وعود والنتائج لا تزال في علم الغيب!

والسؤال الذي يفرض نفسه: هل ستطبق الوزارة مشروع نقل الأرقام وفق ما وعد وزير المواصلات وزير الدولة لشؤون الإسكان سالم الاذينة خلال شهر ونصف الشهر، أم تستمر الأعذار الحكومية بحجة عدم جهوزية المعدات الفنية لانطلاق مثل ذلك المشروع الحيوي؟

وعود

وبالنظر إلى وعود وزارة المواصلات خلال عامين متتاليين في تنفيذ مشروع نقل الأرقام، نتبين أن الثقة وفق المراقبين شبه معدومة لدى العديد من المواطنين في انجاز المشاريع على ارض الواقع.

حملة

وعلى الرغم من قرب تطبيق خدمة نقل الأرقام وفق وعود المسؤولين، التي من المفترض أن تكون في نهاية الشهر الجاري، نرى ان الوزارة لم تتبن حمله إعلامية واسعة الانتشار للتعريف بخدمة نقل الأرقام وآلية العمل التي يفترض بالعميل اتخاذها عند طلب التحويل من شركة إلى أخرى، وأين يذهب لنقل الأرقام؟ وكيف تتم عملية التحاسب؟ مما يطرح عدة أسئلة أهمها هل غياب الحملة الإعلامية يعد مؤشرا على عدم قرب تطبيق المشروع أم أن الوزارة تريد التريث في ذلك خوفا من عدم التزام الشركات في إتمام خطواته؟

> الوزارة لم تتبن حملة إعلامية للتعريف بمتطلبات المشروع أمام الجمهور رغم تطبيقه

> هل أعدت الوزارة خطة طوارئ حال ظهور مشاكل فنية في المقاسم؟

> طريقة المحاسبة والمشاكل المالية بين شركات الاتصالات المتنقلة لا تزال مجهولة!

طوارئ

والسؤال الذي يفرض نفسه أيضا، هل الوزارة لديها خطة طوارئ في حال تأثرت الأجهزة المخصصة لمشروع نقل الأرقام في مقاسم البلاد نظرا لاحتمالية وجود إقبال هائل على المشروع من قبل الجمهور، لاسيما أن الطاقة الاستيعابية لأجهزة نقل الأرقام غير معروفة حدودها الاستيعابية؟ وهل ستجد طريقة التحاسب والمشاكل المالية بين شركات الاتصالات المتنقلة طريقا إلى التوافق التام؟

وكيف التصرف إذا لم تكن إحدى الشركات جاهزة فنياً عند التاريخ المحدد لبدء تشغيل خدمة نقل الأرقام؟

وهنا هل ستلجأ الوزارة للتأجيل أم ستتجه إلى فرض العقوبات؟

استعجال

الغريب في الأمر ان وزير المواصلات وزير الدولة لشؤون الإسكان سالم الاذينة «ألمح» في تصريحه مؤخرا إلى إمكانية فشل المشروع - إذا - تم الاستعجال فيه، نظرا لأن عدداً من الدول فشلت في ذلك المشروع لظهور عدد من المشاكل الفنية في عملية التحاسب والتواصل بين الشركات، حيث قال في حينها لا نريد الاستعجال في طرح نقل الأرقام على الجمهور، رغم توقع الإقبال الكبير عليه.

خطط التطوير «تحبو».. بسبب الدورة المستندية

جدير بالذكر أن الأذينة اثبت نجاحه في عدد من الملفات التي تحسب له، خصوصا في المجال الإداري واختيار عدد من الكفاءات في المناصب القيادية، إلا ان بعض الإنجازات الفنية والتطويرية لا تزال «تحبو» في مكانها، ولعل الدورة المستندية تمثل احد العوائق التي تعتري عمل المسؤولين، ولكن في نهاية المحصلة يجب عدم التعذر بين الحين والآخر بذلك الأمر، وكأنه شماعة للتأخير الحكومي!

نقل الأرقام وفق الوعود الحكومية التي لم تنفذ!

فيما يلي تفاصيل مسلسل الوعود الحكومية الخاصة بمشروع نقل الأرقام وفق التواريخ منذ عامين:

1. بعد سنوات من الاجتماعات والتنسيق، وزير المواصلات الأسبق محمد البصيري يوقع عقداً في 7 فبراير 2011 مع الشركة الوطنية لمشاريع التكنولوجيا المنفذة للمشروع، ويؤكد أن مشروع نقل الأرقام خرج من إطار القرار الوزاري الإداري والمالي إلى الإطار الفني، وسيتم المشروع قريباً ولا يمكن تحديد وقت للانتهاء منه.
2. في شهر ابريل 2012 الوزارة تعلن عن جهوزية مشروع نقل الأرقام خلال الأشهر القادمة، وسينفذ قبل نهاية العام.
3. وزير المواصلات في 19 سبتمبر 2012 يعتمد قرار تنظيم نقل الأرقام، ويؤكد ان المشروع سينطلق بعد 3 أشهر، ومدير عام الشركة المنفذة للمشروع في حينها يؤكد ان الإجراءات الخاصة بعملية نقل الأرقام لا تزال غير واضحة!
4. في يوم 13 ديسمبر 2012 صرح وزير المواصلات سالم الاذينة بان نقل الأرقام سينطلق في شهر ابريل 2013 والتأخير يرجع لعدم اعتماد الميزانيات من قبل مجلس الأمة.
5. وكيل المواصلات حميد القطان يعلن ان الفترة التجريبية ستنطلق 15 ابريل 2013 والتنفيذ سيكون في بداية مايو 2013.
6. وزير المواصلات سالم الاينة في 15 ابريل 2013 يؤكد أن التنفيذ سيكون بعد شهر ونصف!
7. تنفيذ المشروع وفق وعود المسؤولين لم يتبق عليه سوى أسبوعين!

أكاديمية الكويت للفنون

وجه النائب د. يوسف الزلزلة سؤالا الى وزير التربية وزير التعليم العالي بشأن اكاديمية الكويت للفنون، مطالبا بتزويده بإنجازات المكتب التنفيذي والمسوغات القانونية لصدور القرار الوزاري رقم 2011/128 بتشكيل مجلس امناء من دون رئيس ونائبين للشؤون العلمية والادارية بالمخالفة للمرسوم الاميري بإنشاء اكاديمية الكويت للفنون.

المعيوف: من الذوق السياسي ترك وزير النفط الوزارة

محمد المرداس

أكد النائب عبد الله المعيوف أن هناك سوء فهم حدث بين السلطة التنفيذية والتشريعية جراء التصريحات المتبادلة خلال الاسبوع الماضي، والتي أدت إلى وقوع أزمة مؤقتة بين المجلس والحكومة.

وقال المعيوف لـ القبس إن الحكومة نزعت فتيل الأزمة بتحويل قضية الداو برمتها الى النيابة العامة، وأتوقع ان استجواب وزير النفط سيلاقي التأجيل، أو أن الوزير يقدم استقالته.

وبين المعيوف أنه من غير المعقول مناقشة القضية، وهي في اروقة النيابة العامة لاسيما وأن الحكومة سترد على المستجوبين بأن القضية في النيابة، وهذا الاستجواب سيؤثر في التحقيقات.

وأما عن استجواب وزير الداخلية، فقال المعيوف إن هناك أغلبية نيابية غير مقتنعة بهذا الاستجواب، لاسيما أن هناك محاور قديمة لهذا الاستجواب وفي طريقها للمعالجة، وكان من المفترض على المستجوبين ان يقدموا محاور جديدة غير التي نشرت أخيراً.

واوضح المعيوف ان عددا من النواب يريد أن يكون له موقف قبل صدور المحكمة الدستورية في 16 يونيو فيما إذا حكمت المحكمة ببطلان المجلس أو تحصينه.

وأعلن المعيوف عن توجه حكومي في تأجيل الاستجوابات الى ما بعد حكم المحكمة الدستورية، على أن تكون الاستجوابات قائمة، وأعتقد بان الحل الوسط ما بين المجلس والحكومة هو ان تؤجل الاستجوابات حتى ننظر بحكم المحكمة الدستورية.

وتوقع المعيوف أن تقدم الحكومة استقالتها، او تجري تعديلا وزاريا اذا صدر حكم الدستورية بتحصين المجلس.

وتابع «من الذوق السياسي ان يقدم وزير النفط استقالته، فترك الوزارة أفضل بكثير للوزير من الصعود على المنصة».

● عبد الله المعيوف

مرتادو الشواطئ

تقدم النائب سعد البوص باقتراح بقانون بشأن اضافة مادة جديدة الى قانون الجزاء، بحيث يحظر على الرجال والنساء مرتادي الشواطئ والجزر الكويتية والاماكن العامة واماكن السباحة العامة ارتداء زي غير محتشم او كاشف للعورات، ويحظر الاختلاط بين الرجال والنساء في الملاعب والصالات الرياضية واحواض السباحة، ويعاقب كل من يخالف هذا الحظر بالحبس مدة لا تتجاوز ستة اشهر، وبغرامة لا تتجاوز خمسمائة دينار او احدى هاتين العقوبتين.

الصانع: 3 أطراف وراء ضياع مليارات صفقة «الداو»

اعتبر النائب يعقوب الصانع ان هناك ثلاثة أطراف وراء ضياع مليارات الكويت، بسبب صفقة الداو المشبوهة، مشيرا الى ان هذه الجهات، هي: الحكومة الضعيفة التي قبلت الابتزاز، وكتلة العمل الشعبي، التي ابتزت الحكومة لإلغاء الصفقة، إضافة الى الاخوان المسلمين الذين وضعوا الشرط الجزائي غير المألوف، لارغام الحكومة بعدم التراجع، وكذلك وضع شرط التحكيم الدولي، الذي يحتاج استثناء من مجلس الوزراء.

وشدّد الصانع على ان المجلس الحالي يعمل الآن على ترميم ما تم هدمه وسلبه من حقوق في صفقة الداو.

وبين الصانع انه بالامكان استرجاع الاموال التي دفعت اذا ثبت وجود شبهة جزائية، مطالبا الحكومة بتشكيل لجنه تحقيق دولية لتقديم أدلة تثبت تورط بعض مسؤولي هذه الصفقة في تكبيد الكويت تلك الغرامة.

● يعقوب الصانع

أطراف الصفقة

واضاف ان هذه اللجنة ستحقق في كل حسابات اطراف الصفقة، سواء من الجانب الكويتي او الاميركي، واذا اكتشفت ان هناك تلاعباً يجب تقديم بلاغ الى المحاكم الاميركية للمطالبة برد كل المبالغ التي دُفعت، وهذا ما سنسعي اليه في المرحلة المقبلة.

ولفت الصانع الى ان استجوابه وزملائه لوزير النفط، خاصة المحور الذي يتعلق بالـ «كي داو» قائم، حتى لو استقال الوزير «فنحن بصدد سرقة كبيرة لاموال الكويت، ولن نقبل الا بكشف المتورطين ومحاولة رد المبالغ».

الهرولة للسداد

وأوضح الصانع أن مسؤولية الحكومة الحالية ممثلة بوزير النفط ترتكز على هرولتها في السداد، ووضع اقرار على نفسها بعدم رفع أي دعاوى أخرى.

واضاف «رغم وجود لجنة اخرى تم تشكيلها من مجلس الوزراء نفسه، فلم نرَ اي تقرير لها، وكأن هناك اطرافاً تسعى الى غلق الملف بأي صورة كانت، حتى لو على حساب المال العام».

وتابع الصانع «كما لا يقدح بقول ان الكويت تدفع غرامة تأخير قدرها 250 ألفاً، ذلك أن وزير النفط ذاته قرر ان عدم سدادنا أفضل لنا مالياً، لأن المليارين ودائع، وأرباحها اكثر من مبلغ الـ 250 ألف دولار، مما يستوجب - بالفعل - المساءلة السياسية».

جرائم التزوير

من جانب آخر، وجّه الصانع سؤالا الى وزير الدولة لشؤون مجلس الوزراء ووزير دولة لشوون البلدية، قال فيه: «نما إلى علمنا وقوع جرائم تزوير في البلدية، مما شكل فضيحة مدوية هزت البلدية، وقد طالبت الادارة القانونية بتحويل تلك الجرائم إلى النيابة للتحقيق فيها وإحالة المسؤولين عنها للمحاكمة».

وتساءل الصانع عن مدى صحة هذه المعلومات، وفي حال صحتها مَن المسؤول عن اصدار رخص السلامة في البلدية؟ ومن المسؤول عن كتب إيصال الكهرباء في البلدية؟

واستفسر الصانع عن الاجراءات المتبعة في البلدية، من بداية تقديم المعاملة من المراجعين إلى استلام المعاملة بالموافقة أو بالرفض.

ومن المسؤول عن حمل الاختام التي تختم بها المعاملات؟ وما المعايير التي تخوله حمل هذه الأختام؟ وهل للمسؤول عن حمل الاختام سلطة إنابة غيره في حملها والتوقيع نيابة عنه؟ ولمن يجوز منح هذه الانابة؟

وتساءل الصانع: إلى أي مرحلة وصل التحقيق في الشكاوى والمذكرات الواردة في السؤال؟ وما الأجراء الذي اتخذته الجهات المسؤولة تجاه القائمين على هذه الأفعال، أو الحاملين لهذه الأختام المستخدمة في وقائع التزوير المختلفة؟

المطوع: تصادم نيابي - حكومي بشأن هيئة النقل

كشف مقرر لجنة المرافق العامة عدنان المطوع وجود تصادم نيابي - حكومي بشأن مناقشة مشروع قانون انشاء هيئة النقل، موضحا أن هناك اختلافا في وجهات النظر بين الجهات الحكومية في ما اذا كان اختصاصها اشرافيا او تنفيذيا.

وبين المطوع لـ القبس أن أعضاء اللجنة لهم رأي مختلف، إضافة الى الجهات الحكومية، وهذا ما يجعلنا ننتظر قليلا وننتهي بصيغة متفق عليها من الطرفين، تحقق العدالة في تطبيق القانون، وفي النهاية فالرأي الأخير سيكون بيد المجلس والتصويت على القانون.

وأوضح المطوع ان اللجنة تعكف خلال الفترة الحالية على انجاز هذا القانون بعد الدراسة المستفيضة له، مشيرا الى ان اعضاء اللجنة سيجرون بعض التعديلات التي طرحت من قبل اعضاء المجلس.

وقال المطوع إن قانون هيئة النقل من القوانين المستحقة، والتي من الواجب أن ننتهي منها ونحن اليوم نتحدث عن هيئة سيكون المسؤول عنها جهة واحدة، ونتحدث عن تراخيص ومرافق ووسائل نقل جديدة ومتطورة.

واشار الى ان هذه الهيئة ستكون بعيدة عما يشوب التنفيذ من عقبات وجهات متعددة مثل رأس المال، ومن الممكن ان تكون عبر نظام المبادرة، او توكل لجهة استثمارات خارجية، او ان تكون الجهة الداعمة وزارة المالية او الاشغال، لذلك فبعض الاطراف النيابية تود ان تكون هيئة النقل جهة غير تنفيذية.

شوط طويل

وعن مناقشة اللجنة لقانون هيئة الاتصالات، قال المطوع ان اللجنة قطعت خلال الفترة الماضية في اجتماعاتها شوطا كبيرا لإعداد هذا القانون من خلال الجلسات والاجتماعات الماراثونية من قبل اعضاء اللجنة والمسؤولين في الحكومة، وخرجنا من الاجتماع الأخير بتعديل بعض النقاط، مؤكدا أن اللجنة تستعد هذا الأسبوع لإعداد التقرير النهائي من أجل إدراج هذا القانون في جدول أعمال الجلسات المقبلة مع امكانية التصويت عليه في مداولته الاولى على الاقل خلال دور الانعقاد الحالي.

(م . م)

● عدنان المطوع

الهيئة العامة لشئون الزراعة والثروة السمكية

إعلان هام

لحائزي القسائم الزراعية (النباتية - الحيوانية - السمكية)
بمختلف المناطق الزراعية
(الوفرة - العبدلي - كبد - الجهراء - الصليبية - الصليبخات - الري - الشقايا)

نهوضاً بالدور المناط بالهيئة العامة لشئون الزراعة والثروة السمكية بموجب القانون رقم (94) لسنة 1983 المعدل بالمرسوم بالقانون رقم (9) لسنة 1988 بانشاء الهيئة وتحديد اختصاصاتها المتضمنة تنمية القطاع الزراعي وتفعيل الرقابة والحصر للحيازات الزراعية (المستغلة وغير المستغلة) والالتزام باستغلال الحيازات الزراعية في الأغراض المخصصة من أجلها وفقاً لأحكام لائحة تنظيم العلاقة بين الهيئة وحائزي القسائم الزراعية الصادرة بموجب القرار رقم 911 لسنة 2010.

تهيب الهيئة بأصحاب الحيازات والشركات والأفراد المتعاقدين معها بكافة العقود والتراخيص الإدارية المؤقته بالمناطق الزراعية، التقدم لمراكز العمل المذكورة بالجدول أدناه لتحديث بياناتهم واستكمال التراخيص المطلوبة طبقاً للائحة تنظيم العلاقة وذلك على الوجه التالي:

1 - أصحاب الحيازات الزراعية النباتية (الوفرة والعبدلي والصليبية):
تقديم ما يثبت استمرارية الاستغلال الزراعي بحيازاتهم الصادرة عن إدارات المناطق الزراعية بالهيئة وبما لا يقل عن 75% من اخر ثلاث سنوات مع تقديم ايصال سداد القيمة الإيجارية وتراخيص البناء ما يثبت تسوير الحيازات وتركيب اللوحات وتثبيت الصبات الاسمنتية.

2 - الحيازات التي صدر بها قرارات فرز:
تقديم ما يثبت تسوير الحيازات وتركيب اللوحات وتثبيت الصبات الاسمنتية وفقاً للمادة السابعة من البند ثانياً «القواعد العامة» من القرار رقم (911) بلائحة تنظيم العلاقة بين الهيئة وحائزي القسائم الزراعية وشهادة بنسبة الاستغلال بعد الفرز مع تقديم ايصال سداد القيمة الإيجارية الاخيرة والتراخيص الصادرة الخاصة بالبناء.

3 - اصحاب التراخيص المؤقته الخاصة بالحيازات الزراعية «الأمن الغذائي»:
تقديم ما يثبت الالتزام بمكونات المشروع وتقديم التراخيص الخاصة باستغلال الحيازة وتراخيص البناء والحفر الصادرة من البلدية ووزارة الكهرباء والماء مع تقديم ايصال سداد القيمة الإيجارية الأخيرة.

4 - اصحاب الحيازات التي يشترك في عقودها اكثر من حائز:
تقديم تراخيص البناء الصادرة من بلدية الكويت لاستكمال ملفاتهم مع تقديم ايصال سداد القيمة الإيجارية الأخيرة وتقارير استغلال الحيازات الصادرة عن إدارات المناطق الزراعية بالهيئة بما لا يقل عن 75% لاخر ثلاث سنوات.

5 - الحيازات التي حصلت على تراخيص لانشاء بيوت محمية وتقدمت بطلبات لتقوية التيار الكهربائي:
تقديم ما يثبت استكمال مشاريع البيوت المحمية المرخصة من قبل الهيئة مع تقديم ايصال سداد القيمة الايجارية الاخيرة والتراخيص الصادرة عن بلدية الكويت، وما يثبت تسوير الحيازات وتركيب اللوحات وتثبيت الصبات الاسمنتية.

6 - اصحاب حيازات الخيول العربية الاصيلة بالوفرة:
تقديم التراخيص وما يثبت استكمالهم لشروط الترخيص الإداري المؤقت طبقاً لمكونات المشروع وتسوير الحيازات وتركيب اللوحات وتثبيت الصبات مع تقديم ايصال سداد القيمة الايجارية الأخيرة.

7 - قسائم المهندسين الزراعيين المتقاعدين:
تقديم التراخيص وما يثبت استكمالهم لشروط الترخيص الإداري المؤقت وتقرير عن ما تم انجازه بقسائمهم تسوير الحيازات وتركيب اللوحات وتثبيت الصبات وتقديم ايصال القيمة الايجارية الأخير.

8 - قسائم مشاتل الري والصليبخات:
تقديم ما يثبت سداد القيمة الايجارية واستكمال تراخيص البناء وتثبيت الحدود واللوحات الارشادية طبقاً لشروط الهيئة.

9 - حيازات تربية الابقار وانتاج الحليب في الصليبية:
تقديم ايصال سداد القيمة الايجارية مع شهادة من الجهة المختصة بالهيئة باستغلال الحيازة طبقاً للعقد المبرم وتراخيص البناء الصادرة عن البلدية وما يثبت تسوير الحيازات وتركيب اللوحات وتثبيت الصبات الاسمنتية.

10 - حيازات قسائم الدواجن في الشقايا والوفرة:
تقديم ايصال سداد القيمة الايجارية مع شهادة من الجهة المختصة بالهيئة باستغلال الحيازة طبقاً للعقد المبرم وما يثبت تسوير الحيازات وتركيب اللوحات وتثبيت الصبات الاسمنتية.

11 - قسائم الخدمات في كبد والوفرة:
تقديم ايصال سداد القيمة الايجارية مع شهادة من الجهة المختصة بالهيئة باستغلال الحيازة طبقاً للعقد المبرم وما يثبت تسوير الحيازات وتركيب اللوحات وتثبيت الصبات الاسمنتية.

12 - قسائم تربية الأغنام والإبل بالوفرة وكبد والجهراء:
تقديم تراخيص البناء الصادرة من البلدية آخر شهادة تحصين صادرة عن الجهة المختصة بالهيئة وما يثبت تسوير الحيازات وتركيب اللوحات وتثبيت الصبات الأسمنتية ويشترط ألا تقل عدد الأغنام عن خمسين وعدد الإبل عن خمسة عشر.

وتهيب الهيئة بالسادة حائزي القسائم الزراعية المشار اليهم الالتزام بما ورد أعلاه وسرعة مراجعة الجهات المدرجة بالجدول أدناه لاستكمال بياناتهم سالفة البيان وذلك خلال مدة (15) ايام اعتباراً من يوم الأحد الموافق 2013/5/26 من الساعة الثامنة صباحاً حتى الواحدة ظهراً.

نوع النشاط	مركز العمل المختص
قسائم الانتاج النباتي بالعبدلي والصليبية	إدارة منطقة العبدلي الزراعية
قسائم الزراعية بالوفرة	إدارة منطقة الوفرة الزراعية
قسائم الدواجن بالشقايا والوفرة	إدارة الانتاج الحيواني بالهيئة بالرابية
قسائم كبد للأغنام والابل بكبد	مركز إدارة الانتاج الحيواني بكبد
قسائم الاغنام بالوفرة	مركز إدارة الانتاج الحيواني بالوفرة
قسائم خدمات الوفرة	إدارة منطقة الوفرة الزراعية
قسائم خدمات كبد	مركز ادارة الانتاج الحيواني بكبد
قسائم المشاتل بالصليبخات والري وقسائم المهندسين الزراعيين المتقاعدين	إدارة القسائم الزراعية بالهيئة بالرابية

وذلك حرصاً على ضمان حقوقهم وتجنباً للاجراءات القانونية والتنظيمية المنصوص عليها بالتراخيص والعقود المبرمة بالحيازات الزراعية والقرارات الصادرة عن الهيئة.

الشركة الأولى للفنادق ش.م.ك.م
First Hotels Co. K.S.C.C.

إعلان تذكيري
لحضور إجتماع
الجمعية العامة العادية

يتشرف مجلس إدارة الشركة الأولى للفنادق (ش.م.ك. مقفلة) بدعوة السادة مساهمي الشركة لحضور إجتماع الجمعية العامة العادية للشركة والمقرر إنعقاده يوم الأربعاء الموافق 29/ 5 / 2013 في تمام الساعة (11:00) صباحا في فندق راديسون بلو وذلك لمناقشة البنود الواردة على جدول الأعمال .

لذا يرجى من السادة المساهمين الراغبين بالحضور مراجعة مكتب بدر البزيع للإستشارات الإدارية والمالية - مركز تأسيس الشركات لإستلام جدول الأعمال وإستمارات التوكيل وبطاقات الحضور خلال ساعات الدوام الرسمي للمكتب المذكور أعلاه إعتبارا من اليوم.

على العنوان التالي :
منطقة بنيد القار - مقابل فندق سفير وبرج الاتحاد العقارية
خلف جمعية المهندسين الكويتية - قطعة (6) شارع (65)
(مدخل أبراج البشر والكاظمي) - برج الدروازة - الدور الأول

هاتف 22445458 - 22418849 / فاكس 22469838

والله ولي التوفيق ...

مجلس الإدارة

BEHBEHANI
Mohammad Saleh & Reza Yousuf Behbehani Co.
بهبهاني
شركة محمد صالح ورضا يوسف بهبهاني
معكم يستمر النجاح
50
عاماً
منذ 1963
اليوبيل الذهبي لشركة محمد صالح ورضا يوسف بهبهاني
وكلاء
ACDelco
PIRELLI
SUBARU
GMC
SEAT
ISUZU
BALMAIN PARIS
TISSOT SWISS WATCHES SINCE 1853
OMEGA
CERTINA
MIDO SWISS WATCHES SINCE 1918
HEIDELBERG
شركاء
BEHBEHANI Auto Mall
UNITED BEVERAGE COMPANY K.S.C.C.
AL MULLA BEHBEHANI
شركة الهند الجديدة للتأمين المحدودة
MAERSK
شركة شيرين العقارية
شركة شيرين للإستثمار
مركز بهبهاني للإطارات
BEHBEHANI TIRE CENTER

القضاء والأمن

مستهترون إلى محكمة المرور

ألقى رجال الأمن القبض على عدد من المستهترين أثناء استعراضهم بمركباتهم في عدد من المناطق واحيلوا الى محكمة المرور.
كما أحال رجال الأمن والمرور عدداً من المركبات المتهالكة والمخالفة لاشتراطات الأمن والسلامة الى كراج الحجز.
وأشارت وزارة الداخلية إلى أن الحملات ستتواصل لتكريس الانضباط.

حصيلة الحملات الأمنية والمرورية تضاعفت:

12 ألف مخالفة وحجز 600 مركبة خلال يومين

تواصلت الحملات الأمنية والمرورية لتكريس هيبة الأمن والانضباط وردع المخالفين، لكن حصيلة حملات يومي الجمعة والسبت تضاعفت إلى نحو 12 ألف مخالفة مرورية، وجرى حجز 600 مركبة، وأحيل 126 مستهتراً إلى نظارة المرور.

وكشفت إحصائية إدارة المرور عن تسجيل 1658 مخالفة مرورية في نطاق محافظة العاصمة وحجز 85 مركبة وإحالة 13 شخصاً إلى النظارة، فيما سجلت 1385مخالفة وتم حجز 40 مركبة في محافظة الفروانية، وأحيل 32 شخصا إلى النظارة.

حولي والأحمدي

وتصدرت محافظة حولي إجمالي المخالفات بأكثر من 2300 مخالفة وتم حجز 150 مركبة، وأحيل 35 مستهتراً إلى النظارة، وفي الأحمدي سجل 1775 مخالفة وتم حجز 75 مركبة، وأحيل 6 أشخاص إلى النظارة.

> 300 مخالف للإقامة في قبضة الأمن.. و126 مستهتراً إلى نظارة المرور

وفي محافظة مبارك الكبير تم تسجيل 269 مخالفة وحجز 7 مركبات، وأحيل 3 أشخاص إلى النظارة، بينما بلغت المخالفات في الجهراء 2091 مخالفة وحجز 45 مركبة، وإحالة 29 إلى النظارة.

وسجلت إدارة العمليات في الإدارة العامة للمرور 1827 مخالفة خلال عطلة نهاية الأسبوع وقامت بحجز 165 مركبة، وإحالة 8 أشخاص إلى نظارة المرور، وتم تسجيل 237 مخالفة وحجز 3 مركبات في المطار.

مخالفو الإقامة

من جانب آخر، أسفرت حملات تفتيشية في محافظتي العاصمة والفروانية أمس الأول عن ضبط نحو 300 مخالف للإقامة، ومطلوبين وهاربين من الكفلاء.

ففي محافظة العاصمة قاد مدير عام مديرية أمن محافظة العاصمة اللواء طارق حمادة حملة تفتيشية على أسواق المباركية وشارع فهد السالم وأسفرت عن ضبط 140 مخالفاً للإقامة ومطلوباً وأحيلوا إلى جهات الاختصاص.

فيما أسفرت الحملة الأمنية في محافظة الفروانية والتي شملت منطقة جليب الشيوخ عن ضبط 135 مخالفاً لقانون الإقامة والعمل.

● جانب من عملية الإنقاذ

● مجموعة من مخالفي الاقامة عقب ضبطهم

قاربهم جرفته الأمواج أثناء نزهة بحرية

إنقاذ 35 مواطناً من الغرق في «كُبر»

علي الشاروقي

استجابت 3 زوارق بحرية تابعة للإدارة العامة للإطفاء، ممثلة بإدارة الإنقاذ البحري لنداء استغاثة من قبل 35 مواطناً ومواطنة من عائلة واحدة كانوا في نزهة بحرية على متن يخت، جرفته الأمواج وانحشر بين الصخور شمال جزيرة كبر مساء أمس الأول، وتم إنقاذهم في في زمن قياسي.

وفي التفاصيل التي رواها مصدر امني، فقد هرع رجال إطفاء مركز الشعيبة البحري على متن زورقي «مباشر» و«منجد»، إضافة إلى مركز إطفاء السالمية البحري «منقذ 2»، عقب تلقيهم بلاغاً من مركز العمليات في تمام الساعة الـ 10.40 مساء أمس الاول، يفيد بانحشار يخت طوله 70 قدماً بين الصخور شمال جزيرة كبر.

وأضاف المصدر: لقد تبين أن اليخت مؤجّر من قبل عائلة كويتية مكونة من 35 شخصاً وتم نقل 16 منهم على متن زورق «مباشر» و16 شخصاً نقلوا على متن زورق «منجد» و3 أشخاص تم نقلهم من قبل الإدارة العامة لخفر السواحل، أما بالنسبة الى اليخت فقد تم التعامل معه من قبل زورق «منقذ 2».

ماذا يحدث خلف الأسوار؟

وفاة مواطن بجرعة زائدة في السجن المركزي

خلال أقل من 24 ساعة من إصابة 6 عسكريين في السجن المركزي في معركة بين 4 نزلاء ورجال الأمن، شهد السجن واقعة جديدة تؤكد وجود ثغرات أمنية، وتكشف استمرار الخلل في تأمينه، مما يستدعي وقفة جادة وصارمة من المسؤولين، حيث لقي مواطن، وهو من السجناء مصرعه جراء تناول جرعة زائدة من المخدرات صباح أمس.

وفي التفاصيل، قال مصدر أمني لـ القبس إن نزلاء «العنبر 2» بالسجن المركزي أبلغوا رجال الحراسة بوجود أحد زملائهم في حالة إغماء، فتوجّه رجال الأمن إلى داخل العنبر، محاولين إنعاشه، إلا أنهم وجدوه طريحا على الأرض لا يتنفس، ويبدو عليه احمرار بالوجه وزرقة في العينين والشفتين، وتبين أنه مواطن (38 عاما) ومحكوم عليه بالمؤبد بتهمة تجارة وتعاطي المخدرات، فتم استدعاء طبيب السجن، الذي أمر بإحالته الى المستشفى.

> واقعة مؤلمة بعد مرور 24 ساعة على مهاجمة سجناء لرجال الأمن

وأضاف المصدر: تم استدعاء رجال الطوارئ الطبية الذين نقلوا السجين الى مستشفى الفروانية، مشيرا الى أن طبيب قسم الحوادث قال إن السجين توفي قبل وصوله الى المستشفى، وعليه سجلت قضية، وتمت إحالة الجثة الى الطب الشرعي لتحديد سبب الوفاة، لافتا الى أن التقرير المبدئي يشير الى أن الوفاة جراء تناوله جرعة زائدة من المخدرات.

مداهمة وكر لسرقة المكالمات

راشد الشراكي

ألقى رجال مباحث مخفر القادسية القبض على ثلاثة وافدين من الجنسية البنغالية بتهمة سرقة المكالمات الدولية في منطقة الدعية أمس الاول.

وقال مصدر امني ان مواطنا تقدم الى مكتب مباحث مخفر القادسيه وذلك لتقديم شكوى ضد وافد بنغالي استأجر ملحقا بمنزل ملاصق لمنزله وحوله الى وكر لسرقة المكالمات، وعلى اثر ذلك داهمت قوة مباحث المسكن واحالوا المتهم ومعاونيه إلى النيابة العامة.

Job Vacancies

An advertising agency is looking for motivated sales females full time & part time.

Requirements:

- University degree
- Presentable
- Bilingual (Arabic & English)
- Good communication skills
- Excellent PR skills
- Valid residency & driving license
- Computer literate

All qualified candidates should send their CV to:
m.package.kw2013@mail.com

إيراني يعترف: ارتكبت 15 جريمة سرقة

ضبط رجال مباحث مخفر ميدان حولي وافدا من الجنسية الايرانية بتهمة السرقة عن طريق الكسر في منطقة حولي أمس الاول.

وقال مصدر أمني ان عددا من البلاغات والشكاوى وصلت الى مخفر ميدان حولي عن تعرض بعض المحلات والمركبات للسرقة عن طريق الكسر، وتم رصد المتهم وهو يكسر زجاج أحدى المركبات والقي القبض عليه وتبين انه أيراني، واعترف لرجال المباحث بأنه ارتكب أكثر من 15 قضية سرقة، واحيل إلى جهات التحقيق.

طعن مواطن و3 مقيمين في مشاجرات

أحمد العنزي

أصيب مواطن و4 مقيمين من جنسية عربية وآسيوية في مشاجرات بالأسلحة البيضاء شهدتها مناطق حولي والجهراء والسالمية امس.

وكانت مشاجرة دامية دارت أحداثها بين مقيمين آسيويين في منطقة حولي أمس، وأصيبا بطعنات، ونقلا الى مستشفى مبارك الكبير لتلقي العلاج.

كما شهدت منطقة الجهراء مشاجرة دامية بين مواطن وبدون، استخدمت خلالها الأسلحة البيضاء، حيث أصيب المواطن بطعنات متفرقة، وتم نقله الى مستشفى الجهراء لتلقي العلاج، فيما تعرض مقيم آسيوي لجروح متفرقة، جراء مشاجرة اندلعت في سكراب أمغرة، كما اصيب مقيم عربي يبلغ 37 عاما بجروح في مشاجرة دامية.

الحرس الوطني:

شراكة مع «الأوقاف».. لخدمة الشباب

استقبل وكيل الحرس الوطني الفريق ناصر الدعي، وكيل وزارة الأوقاف والشؤون الإسلامية د. عادل الفلاح والوفد المرافق له، في زيارة استهدفت بحث سبل خدمة شباب الكويت عن طريق التنسيق والتعاون وتبادل الخبرات بين الجانبين، وفي إطار مبدأ الشراكة مع مؤسسات الدولة.

وأكد الفريق الدعي الاهتمام الكبير الذي توليه القيادة العليا للحرس الوطني لتفعيل دور الشباب وتذليل العقبات أمامهم، باعتبارهم سواعد الوطن وقادة الغد، الذين يمثلون المستقبل المشرق، مشيرا إلى تطبيق هذه التوجيهات على أرض الواقع، من خلال استقطاب الشباب في مختلف المناسبات وفتح آفاق التنمية أمامه، ومن ذلك مبادرة «تنمية ووفاء لكويت العطاء»، التي حققت نجاحا كبيرا.

وأوضح أن الحرس الوطني يتطلع إلى مساندة وزارة الأوقاف في نشر التوعية بين الشباب وتنمية الوازع الديني وقيم الولاء والانتماء للوطن لديهم، من خلال التنسيق لعقد الدورات والوصول إليهم في مناسباتهم المختلفة.

من جانبه، رحب الفلاح بالتعاون مع الحرس الوطني، مثمنا حرص قيادته على الارتقاء بشباب الكويت.

وبين أن وزارة الاوقاف تضع الشباب نصب أعينها، فتعقد لهم المؤتمرات والملتقيات على مدار العام، وتستقطب الخبراء من داخل الكويت وخارجها، المشهود لهم بالكفاءة، لتحقيق أهداف التنمية البشرية ونشر مفاهيم الإسلام الصحيحة وقيم الوسطية في أوساط الشباب.

● الدعي مستقبلا الفلاح خلال زيارته للحرس الوطني

وزارة العدل

إعلان عن بيع عقار بالمزاد العلني

تعلن إدارة الكتاب بالمحكمة الكلية عن بيع حصة في العقار الموصوف فيما يلي بالمزاد العلني وذلك يوم الاربعاء الموافق ٢٠١٣/٦/١٢م قاعة - ٤٨ - بالدور الثاني بقصر العدل الساعة التاسعة صباحا - وذلكك تنفيذا لحكم المحكمة الصادر في الدعوى رقم ٢٠١٠/١٣٢ بيوع٢

المرفوعة من: شركة المجموعة المالية الكويتية

ضـــــد: عبدالوهاب إبراهيم سيد القلاف

أولا: أوصاف العقار:

- يقع العقار بمنطقة ابرق خيطان الوثيقة رقم ١٩٩٧/٣٨٩٠ يمثل المخطط رقم م/٢٩٥٧٤ قطعة ٣ سابقاً وقطعة رقم (٦) حالياً ش ٣٧ قسيمة رقم ١١٤ ومساحتها ٩٨٤م٢ والحصة المعروضة للبيع قدرها ١٠,٩ ٪ .
- العقار يقع على ٣ شوارع.
- العقار عدد ٢ محل لمواد البناء وكراج السيارات ومحل للأجهزة الكهربائية وبقالة ومخازن وسكن للعزاب وداخل البناء مكون من دورين ومكيف عادي ومكسي بالحجر.

ثانياً: شروط المزاد

أولاً: يبدأ المزاد بثمن أساسي قدره (٧٣,٨٩٨/٧٣٠ دك) (ثلاثة وسبعون ألف دينار وثمانمائة وثماني وتسعون دينار و٧٣٠ فلس).

ثانياً: على كل من يشارك في المزاد أن يقدم للمحكمة خمس الثمن الأساسي على الأقل للعقار الذي يرغب في شرائه وذلك بموجب شيك مصدق من البنك المسحوب عليه أو بموجب خطاب ضمان أو نقداً.

ثالثاً: يتحمل الراسي عليه المزاد مصاريف الدعوى وإجراءات البيع ومقدارها ٢٠٠ د.ك "مائتين دينار كويتي" وكذلك أتعاب الخبرة ومصاريف الإعلان والنشر عن البيع في الصحف اليومية.

رابعاً: يتحمل الراسي عليه المزاد رسوم نقل وتسجيل الملكية.

خامساً: على الراسي عليه المزاد أن يودع كامل الثمن وملحقاته المبينة في البنود السابقة أو خمسه على الأقل في ذات جلسة البيع والا أعيدت المزايدة على ذمته وإذا اجل البيع لاستيفاء بقية الثمن وتقدم مشتر بعطاء جديد يزيد بمقدار العشر عن العطاء الذي اعتمد ولم يسدد صاحبه قيمته بالكامل وقرن العطاء الجديد بإيداع كامل الثمن فأن المحكمة ستعيد فتح باب المزاد في الجلسة التي حددتها لاستيفاء بقية ثمن العقار، وفي هذه الحالة لا يقبل أي عطاء غير مصحوب بإيداع كامل الثمن وملحقاته .. أما إذا لم يتقدم أحد بمثل هذا العطاء ولم يودع من سبق اعتماد عطائه بقية الثمن فإن المحكمة ستعيد المزاد على ذمته على الفور متخذة عطائه المعتمد أساساً لهذا المزاد.

سادساً: ينشر هذا الإعلان تطبيقاً للقانون وبطلب المباشرين لإجراءات البيع وعلى مسئوليتهم دون أن تتحمل إدارة الكتاب بالمحكمة الكلية أية مسئولية.

سابعاً: يقر الراسي عليه المزاد أنه عاين العقار معاينة نافية للجهالة

تنبيه:
- حكم مرسي المزاد قابل للاستئناف طبقاً للمادة ٢٧٧ مرافعات.
- كما تنص الفقرة الأخيرة من المادة ٢٧٦ من قانون المرافعات على انه (إذا كان من نزعت ملكيته ساكناً في العقار، بقي فيه كمستأجر، بقوة القانون، ويلتزم الراسي عليه المزاد بتحرير عقد إيجار لصالحه بأجرة المثل)

المستشار/ رئيس المحكمة الكلية

إشادة بوسنية

ثمن رئيس علماء البوسنة والمفتي العام للمشيخة الاسلامية الشيخ حسن كفاروفيتش الدور الخيري التنموي الذي تقوم به جمعية الاصلاح الاجتماعي في البوسنة ممثلة بمؤسسة الرحمة العالمية، واثنى كفاروفيتش على حفاوة الاستقبال التي نالها والوفد المرافق له اثناء زيارة الكويت وقال: نشعر ونحن في الكويت اننا في بيتنا وبين اهلنا.

طفل فلبيني من أوائل الفائزين بمسابقة الخرافي للقرآن

العجمي: الكويت حريصة على جعل كتاب الله منهج حياة

أكد مدير إدارة الافرع ومدير إدارة الحج والعمرة بلجنة التعريف بالإسلام المحامي منيف العجمي ان الكويت؛ أميراً وحكومة وشعبا، تحرص على رعاية القرآن الكريم والاهتمام بحفظته، والارتقاء بهم ومساعدتهم لتحويل كتاب الله إلى منهج حياة.

وبين العجمي ان رئيس مجلس الأمة السابق جاسم الخرافي يولي القرآن الكريم اهتماماً بالغاً، ويتجلى ذلك الاهتمام في المسابقة الدولية التي يقيمها تحت اسم والده- رحمه الله- محمد عبدالمحسن الخرافي للسنة السادسة عشرة على التوالي. وحظيت المسابقة بمشاركة فعالة من 45 دولة.

● جاسم الخرافي يكرم الطفل الفلبيني الفائز

مركز أول

وأوضح العجمي ان احد الفائزين بالمراكز الاولى في المسابقة المباركة من فئة الناشئة الطفل الفلبيني سالم ابو البشر (6 سنوات) وفاز بالمركز الأول مكرر ناشئة، وهو لأبوين يعملان ضمن الدعاة بلجنة التعريف بالاسلام بمحافظة الاحمدي، مشيداً بالأثر الايجابي الذي تركه الفوز على نفس الطفل والأسرة.

ولفت العجمي الى ان «التعريف بالإسلام» تحرص على إقامة العديد من مسابقات القرآن الكريم العديدة في شهر رمضان المبارك، منها مسابقة الرهيماني لحفظ القرآن الكريم، ومسابقة الجريوي لحفظ القرآن الكريم في منطقة الوفرة الزراعية. كما تقيم العديد من المسابقات الاخرى التي تهدف الى ربط هؤلاء المهتدين الجدد والجاليات بالقرآن الكريم، وتربيتهم على مائدته العامرة بالذكر.

وبين انه من خلال المسابقات لمسنا تفاعلاً مشهوداً، فالدعاة يجوبون المزارع والشاليهات لدعوة المهتدين الجدد والجاليات، وبفضل الله نلمس تفاعلاً مميزاً من الكفلاء الذين يحرصون على حث العمالة على المشاركة في فعاليات اللجنة وأنشطتها.

واختتم العجمي كلمته بشكر الخرافي على حرصه على إقامة هذا الحفل القرآني المبارك، الذي يعكس اهتمام أهل الكويت بحفظة القرآن الكريم، وتقدم بتهنئة الطفل سالم بالفوز، متمنيا له ان يمن الله جل وعلا عليه بحفظ القرآن الكريم.

جمعية الجابرية التعاونية

إعلان رقم (2013/46)

بناءً على موافقة وزارة الشئون الاجتماعية والعمل بكتابها المؤرخ بتاريخ 2013/5/13 على طرح الأنشطة التالية للاستثمار من قبل الغير وهي كالتالي:

النشاط	المساحة	القيمة الإيجارية	الموقع
خياط ملابس سيدات وأقمشتها	21م2	300 د.ك	فرع قطعة (9) - (محل رقم 2)
استلام وتسليم الملابس	14م2	300 د.ك	السوق المركزي ق (7) - (محل رقم 3)
مكتب سفريات	33م2	500 د.ك	السوق المركزي ق (7) - (محل رقم 5)
الملابس الجاهزة	32م2	350 د.ك	السوق المركزي ق (7) - (محل رقم 7)
حلويات ومعجنات	98م2	1000 د.ك	المركز التجاري ق (2) - (محل رقم 11 , 10)
هدايا وكماليات	46م2	400 د.ك	المركز التجاري ق (2) - (محل رقم 22)
مكتب سفريات	46م2	750 د.ك	المركز التجاري ق (2) - (محل رقم 20)
التأمين بالعمولة	46م2	300 د.ك	المركز التجاري ق (2) - (محل رقم 21)

وذلك وفقاً للشروط التالية:

1 - أن يكون المتقدم من أصحاب الاختصاص ولديه ترخيص تجاري ساري المفعول ومطابق تماماً للنشاط المطروح.
2 - تقدم الطلبات بالظرف مغلق بناءً على القرار الوزاري رقم (97/ت/2010) الخاص بتنظيم عطاءات الاستثمار.
3 - تكون الأولوية للمساهم عند تساوي الدعم.
4 - سوف يتم الاختيار للمتقدم بأعلى دعم مادي للجمعية على أن يكون بشيك واحد مصدق.
5 - يلتزم مقدم الطلب بدفع شيك مصدق بمبلغ وقدره (250 د.ك) حسب قرار وزارة الشئون الاجتماعية والعمل يتم استرداده في حالة عدم الفوز مع مراعاة أن مبلغ التأمين المذكور ليس له علاقة بمبلغ التأمين المتعلق بالقيمة الإيجارية عند التعاقد.
6 - يحق للجمعية طلب إعادة طرح النشاط مرة أخرى في حالة اعتراضها على مبلغ الدعم المقدم لعدم تناسبه مع النشاط المطروح بشرط موافقة لجنة فض المظاريف على ذلك.
7 - يقدم الطلب على كراسة الشروط نظير رسم (30) دينار كويتي غير قابلة للرد اعتباراً من يوم الأحد الموافق 2013/5/19 وحتى نهاية دوام يوم الأحد الموافق 2013/5/26 وتودع الطلبات داخل الصندوق المخصص بإدارة الجمعية ولن يلتفت إلى الطلبات التي تقدم قبل أو بعد الموعد المحدد علماً بأن الدوام كالآتي:-
من الأحد حتى الخميس من الساعة 8 صباحاً وحتى الساعة 3.00 عصراً في إدارة الجمعية
8 - من وقع عليه الاختيار يلتزم بمراجعة إدارة الجمعية خلال أسبوعين من تاريخ الاختيار لإتمام الإجراءات اللازمة وتوقيع العقد وإلا يعتبر طلبه لاغياً ويصبح مبلغ التأمين حقاً خالصاً للجمعية مع استرداد مبلغ الدعم المقدم.
9 - تطبق أحكام القانون رقم (24) لسنة 1979 بشأن الجمعيات التعاونية والقرارات الوزارية بهذا الشأن.

المستندات المطلوبة:

1 - صورة البطاقة المدنية لصاحب الترخيص.
2 - صورة الرخصة التجارية سارية المفعول للنشاط المطروح.
3 - صورة إعتماد التوقيع ساري المفعول مبيناً فيها بيانات الترخيص المقدم.
4 - أن يقدم طالب الاستثمار إقرار وتعهد بعدم وجود أي نشاط لدى الجمعية مستثمراً من قبله وفي حالة ثبوت عكس ذلك سيتم سحب الاستثمار الجديد منه.

مجلس الإدارة

قضايا وشخصيات

حمزة عليان
http//hamzaolayan.maktoobblog.com

وجه في الأحداث

«أبونا بيغول» يصلّي لنهر النيل كما يصلي للكويت ومياه الخليج

■ مثلما يقيم صلاة خاصة بالقداس الإلهي لمياه النيل أن تأتي في مواعيدها، وألا تحدث فيضانات مدمرة بات أبونا بيغول يصلي من أجل الكويت ومياه الخليج، ومن مبنى الكنيسة خلف الشيراتون إلى شارع بيروت في حولي ما زالت كنيسة مار مرقس تمارس شعائرها الدينية منذ عام 1960، وسط بيئة متسامحة احتضنت الأقباط والمسيحيين بشكل عام في أجواء من الحريات الدينية والانفتاح، ويكون شاهداً عليها ويتم اختياره ليكون «وجهاً في الأحداث».

■ 12 سنة في الكويت وأربع سنوات في الإمارات و53 سنة من عمر كنيسة الأقباط الأرثوذكس في الكويت، تجمعت في شخص توافرت فيه صفات الرهبنة والانفتاح على كل الطوائف المسيحية والإسلامية، وكان بحق نموذج رجل الكنيسة الذي يوصي أبناء رعيته دائماً، احترموا قوانين الدولة التي تعيشون فيها، وشعاره لا تطرف ولا تطرق إلى الأمور الخلافية في الدين، وكذلك في الشأن السياسي.

■ صورة الكنيسة القبطية تظهر حقيقة في المناسبات الدينية عند المسلمين، يقيم الغبقات الرمضانية، ويشارك في المناسبات الخاصة والعامة، تمتلئ الكنيسة بالمحبين وأبناء الرعية في أعياد الميلاد، وإذا لم يكن هذا الكلام مرضياً فما عليك إلا أن تذهب في الأعياد نحو مبنى الكنيسة والطوابير المصطفة للدخول إلى باحة وقاعة امتلأت بالزهور والأوراد من أهل الكويت والمقيمين.

■ «لما تقول قبطي يعني مصري»، هكذا أجاب عندما طرحت عليه سؤال حول عدد الأقباط في الكويت، فهو لا يفرّق بينهم على أساس الدين، وإن كانت العبادات مسألة منفصلة يمارسها الإنسان بحسب معتقده، فهذا الرجل ليس لديه شيء يخفيه، ما يؤمن به على لسانه حتى وإن حاول بعض الدبلوماسيين الأجانب سحب كلام منه بغير مكانه ولا زمانه.

■ يفتخر ويعتز بالكويت وأمرائها وشيوخها وأهلها على الدوام، فهذا البلد اعطانا ما لم نحصل عليه في اي مكان آخر في العالم، ومنذ عام 1960 وفي المرة الاولى عندما سمح لهم بأداء الشعائر الدينية في بيت الحمد، لم تكن هناك كنيسة للاقباط لا في لندن ولا في اميركا او استراليا، وهذا لم يكن ليحصل لولا موافقة الامير المرحوم الشيخ عبدالله السالم الصباح، الذي تلقى خطاباً من البطريرك كيرلس يستأذنه بالسماح لهم ببناء كنيسة يؤدون فيها صلواتهم.

■ عندما ابلغوه بنقل مبنى الكنيسة من خلف الشيراتون على اثر اقامة الدائري الاول، اجاب: بكل سرور، ولم يكن المسؤولون يتوقعون ذلك، وأضاف: لدينا مطلبا واحدا، وليس شرطاً ان تساعدوننا في ايجاد مكان لنقيم فيه صلواتنا، وهذا ما حصل والجواب ايضاً كان بكل سرور، هكذا العلاقة التي جسدها ورعاها «القمص بيغول الانبا بيشوي».

■ يعتبر الكنيسة ونفسه ورعيته شركاء في تحمل الاعباء والمسؤولية الاجتماعية تجاه الكويت، يحرص على ان يتواجد حيث تستدعيه الامانة ان يكون على شاطئ الخليج ليساهم في تنظيف البحر من نفوق الاسماك، وان يساهم في ترشيد استهلاك الكهرباء والماء من خلال دعواته لابناء رعيته وحثهم على ذلك والقيام بواجباته تجاه المسلمين ورفع صوته عندما تستدعي الاحداث ذلك، صوت العقل والحكمة والتعايش بين الاديان.

■ «سيبولنا الكنيسة للاخوة المسلمين ونحن نفتش عن كنيسة نصلي فيها..»، هكذا نقل احد المقربين منه عبارته التي قالها اثناء الاحتفال بأعياد الميلاد لاظهار مدى تجذر العلاقة مع الطوائف الاسلامية.

■ من المعروف عن القداسات الارثوذوكسية أنه لا يمكن إضافة أي عبارة فيها او كلمة واحدة إلا بموافقة من المجمع المقدس، وهو أعلى سلطة كنسية للأقباط الارثوذوكس، ومن المعروف أيضا أن القداس الإلهي يضم صلاة خاصة لمياه النيل، ومنذ عدة سنوات تقدم القمص بيغول الأنبا بيشوي إلى البابا شنوده الثالث، يبدي له رغبة بأن تتم الصلاة لمياه الخليج مثلما تتم الصلاة لمياه النيل، وبحث مدى امكانية عرض الأمر على المجمع المقدس، فكان رد البابا شنوده الثالث للأب بيغول: «أنتم تعيشون في الكويت وتشربون من مياهها وتأكلون من ثمراتها، فالواجب أن تصلي الكنيسة الارثوذوكسية في الكويت من أجل الكويت وشعبها ومياه الخليج فيها»، ومنذ ذلك الوقت تتم الصلاة لمياه الخليج مثلما تتم لمياه النيل.

■ منذ بداية خدمته في دولة الكويت شرع في وضع ترتيبات دقيقة للخدمة بالكنيسة، ورسخ نظاما متقناً، وأدخل التقنيات الحديثة في أنظمة العمل، وأسس مجموعة كبيرة من الأنشطة التعليمية والتثقيفية والروحية، وحاز التنظيم الموضوع إعجاب كنائس العالم التي وصفت النظام المتبع بأنه مثل يحتذى في كنائس مصر والمهجر سواء في الدول العربية أو الأوروبية والأميركية، واهتم بالناشئة وتمكينهم من أدوات العصر، وأعلى في وجدانهم قيم المحبة والتسامح واحترام القانون.

■ سار على نهج البابا شنوده في اعتبار شهر رمضان المبارك فرصة للتعبير عن الحب لإخوانه المسلمين، فقام بتطوير الغبقة الرمضانية، وجعلها مناسبة فيها من دفء المشاعر الكثير، ومن التنظيم الدقة والجمال، فاستقطبت نخبة من شخصيات المجتمع الكويتي والمصري، سواء على مستوى القيادات والمواطنين ورجال الدين باختلاف دياناتهم ومذاهبهم، كما سار على نهج البابا شنوده في تنظيم قداسات الأعياد، فحضرها نخبة من القيادات المسؤولة من الجانبين المصري والكويتي.

> أظهر الكنيسة القبطية بوجه متسامح ومنفتح على المسلمين ومناسباتهم الدينية وغبقاتهم الرمضانية

> في عهده تم نقل الكنيسة من خلف الشيراتون وأقام تحفة معمارية بدلاً منها في حولي

> 53 سنة من عمر الكنيسة القبطية في الكويت و12 سنة من خدمته لها وللرعية

> رشح إلى منصب بابا الأقباط بعد وفاة شنودة الثالث

أصل التسمية

الأنبا بيشوي، اسم يحمله القمص بيغول، نسبة إلى الدير الذي ترهبن فيه، وهو دير عريق صار عمره اليوم تقريباً نحو 1600 سنة، أسسه «الأنبا بيشوي الكبير»، ولهذا تجد عددا كبيرا يحملون هذا الاسم، ويسبقهم اسم آخر مثل: عزرا الأنبا بيشوي، وإيلاريون الأنبا بيشوي، وأبادير الأنبا بيشوي، وهكذا..

صفاته الشخصية

وصفه السفير المصري الاسبق عبدالرحيم شلبي بانه يصلح ليكون وزير خارجية الكنيسة الارثوذكسية، تتميز شخصيته بروح المرح، ووراء حزمه وجه في غاية الطيبة، فيه صفات الرجل المصري المتسامح، دائما ما يذكر في أحاديثه ان اول كنيسة مصرية ارثوذكسية أقيمت خارج مصر كانت في الكويت قبل أميركا وأوروبا وكل دول المهجر.

بديل البابا شنودة

وُضِع في قائمة المرشحين لخلافة البابا شنودة الثالث بعد رحيله يوم 2012/3/17، والترشيح يتم عادة من قبل أقباط وأساقفة يرون في الشخص مؤهلات وكفاءة، وعلم بذلك بالصدفة، واعتذر كثيراً ولم يسمعه أحد، شكر الله الذي قبل اعتذاره، وعندما وصل الاختيار الى مرحلة الحسم وكانوا خمسة اشخاص - لم يكن هو من بينهم - عندما تنفَّس الصعداء.. ليبقى في كنيسة مار مرقس بالكويت، وهذا الاختيار يأتي عادة، لما له من صفات كنسية وخبرات ومحبة وفترة زمنية قضاها في الرهبنة.

تاريخ قيادات الكنيسة

أول من تولى شؤون الكنيسة القبطية في الكويت عام 1960 كان الاب انجيلوس المحرقي، والمحرقي نسبة الى دير في أسيوط، سُمِّي المحرق من كثرة الحرايق او التحاريق التي كانت تحصل في الارض، ومعه «شماس»، يدعى الاستاذ سمير خير سكر، والمعروف «اليوم بالأب باخوميوس»، الذي تولى مسؤولية الكنيسة في مصر لفترة زمنية قصيرة.. بعدها جاء الاب زوسيما السرياني، وهو من دير السريان جاءوا من بلاد الشام الى مصر، ثم اشعيا الانبا بيشوي وتبعه عزرا الانبا بيشومي.

أقدم كنيسة

بدأت الصلوات بالكنيسة الأرثوذكسية للأقباط في الكويت منذ عام 1960 ببركة مار مرقس وطيبة شعب الكويت، وعلى رأسهم المرحوم الأمير الشيخ عبدالله السالم الصباح، وكانت الكنيسة عبارة عن بيت عربي جرى تعديله وتوسعته، ليتناسب مع عمل الكنيسة. وفي عام 2008، وبعدما تقرر إنشاء الدائري الأول، طلبت الجهات الرسمية في الدولة نقل الكنيسة من مقرها خلف فندق الشيراتون . حي القبلة، عندها جرى طلب تأمين بديل لإقامة الصلوات، وفيما بعد مساحة جديدة لإقامة كنيسة، وجرت الموافقة على ذلك وبمساحة 6500 متر.

السيرة الذاتية

- بيغول الانبا بيشوي واسمه قبل الرهبنة فتحي حبيب وهبة.
- مواليد 1951 (مصر)
- التحق بدير «الانبا بيشوي» يوم 1984/8/8 وترهبن يوم 1990/10/31 بوادي النطرون. وتولى مسؤولية الاشراف على الكنيسة الارثوذكسية للمصريين الاقباط في الكويت يوم 2001/5/19.
- خريج كلية الهندسة قسم الميكانيك في جامعة المنيا.
- قضى اربع سنوات في دولة الامارات العربية المتحدة، بمدينة العين وفي الكنيسة القبطية (2001/1997).
- رئيس رابطة الكنائس المسيحية في الكويت.
- عضو مجلس الجالية المصرية في الكويت.
- أعد مجموعة بحوث ودراسات منها «النظرة المسيحية لقضية القدس والمزاعم الاسرائيلية»، وبحث بعنوان «إنسانية الإنسان».
- رئيس شرفي لابناء محافظة سوهاج في الكويت.
- عضو مجلس العلاقات المسيحية الاسلامية في الكويت. (يتولى مسؤولية الاعلام والعلاقات العامة).

الهيئة العامة لشؤون القصّر

إعـــلان

بيع قسائم (أراضي فضاء - سكن خاص) في منطقتي (أشبيلية) و (الفنيطيس "شرق القرين")

تعلن الهيئة العامة لشؤون القصر عن بيع القسائم الموصوفة فيما يلي عن طريق تقديم عروض الشراء **بالظرف المختوم** من الأشخاص، وذلك وفق البيانات والشروط التالية:

أولاً: أوصاف القسائم المراد بيعها والواقعة في منطقة «**أشبيلية**» في القطعة رقم (4)، و منطقة (**الفنيطيس «شرق القرين»**) بالقطعتين رقمي (2+5) والمملوكة للهيئة بموجب الوثائق أرقام (2006/17180) + (2007/18400) + (2007/2046) وبيان القسائم كالآتي:

(أولاً : قسائم أشبيلية)

م	المنطقة	رقم القطعة	رقم القسيمة	رقم المخطط	المساحة بالمتر المربع	السعر الأدنى للبيع بالدينار الكويتي
1	أشبيلية	4	228	م/ 37877 د	540 م2	416000
2	أشبيلية	4	231	م/ 37877 د	417.50 م2	333000
3	أشبيلية	4	233	م/ 37877 د	417.50 م2	333000
4	أشبيلية	4	234	م/ 37877 د	500 م2	415000
5	أشبيلية	4	235	م/ 37877 د	500 م2	386000
6	أشبيلية	4	762	م/ 37877 د	383 م2	342000

(ثانياً : قسائم الفنيطيس « شرق القرين »)

م	المنطقة	رقم القطعة	رقم القسيمة	رقم المخطط	المساحة بالمتر المربع	السعر الأدنى للبيع بالدينار الكويتي
1	الفنيطيس	2	161	م/ 37882	400 م2	230000
2	الفنيطيس	2	162	م/ 37882	400 م2	250000
3	الفنيطيس	2	163	م/ 37882	400 م2	240000
4	الفنيطيس	2	164	م/ 37882	400 م2	270000
5	الفنيطيس	2	122	م/ 37882	400 م2	255000
6	الفنيطيس	5	69	م/ 37882	400 م2	240000

ثانياً: شروط البيع:

1 - يتم بيع القسائم المشار إليها أعلاه كل قسيمة على حدة.
2 - على كل من يتقدم للشراء أن يقدم مغلفاً مغلقاً لكل قسيمة على حدة يرغب في شرائها، مرفقاً به كتاب موقع منه موضحاً فيه مواصفات القسيمة المراد شراؤها والسعر المعروض منه للشراء وصورة من البطاقة المدنية مع توضيح بياناته بالكامل أو من ينوب عنه نيابة قانونية (عنوان العمل والسكن ورقم التليفون) مع إرفاق شيك مصدق لأمر / الهيئة العامة لشؤون القصر بواقع 20% من السعر الأدنى للبيع الموضح أعلاه للقسيمة المراد شراؤها على أن يرد هذا الشيك لمن لم يتم البيع له.
3 - يقر المتقدم للشراء بإقرار يفيد معاينته للقسيمة التي يريد شراؤها المعاينة التامة النافية لكل جهالة.
4 - يسمح للفرد الواحد شراء أكثر من قسيمة على أن يقدم مغلف لكل قسيمة وبنفس الشروط الموضحة أعلاه.
5 - يتم قبول عروض الشراء من الأفراد خلال الدوام الرسمي وبداية من نشر هذا الإعلان، وذلك في مقر الهيئة العامة لشؤون القصّر الكائن في الشرق - دوار البركة - الإدارة العقارية في الدور العاشر، **وإن آخر موعد لقبول العروض هو في تمام الساعة الثانية عشرة ظهراً من يوم الأربعاء الموافق 2013/6/5.**
6 - سيتم فض المظاريف عن طريق اللجنة المختصة وسيتم البيع لأعلى الأسعار المقدمة من الأفراد المتقدمين بعروضهم شريطة أن لا يقل عن السعر الأدنى للبيع الموضح في الجدول أعلاه.
7 - يتحمل المشتري الذي تم اعتماد العرض المقدم منه مصاريف الإعلان والنشر في الصحف المحلية وذلك فيما يخصه من هذه المصاريف للقسيمة التي تم بيعها له.
8 - على كل مشتري تم قبول عرض البيع له أن يقوم بسداد باقي ثمن القسيمة + ما يخص القسيمة في مصاريف الإعلان بشيك مصدق لأمر / الهيئة العامة لشؤون القصّر وذلك خلال خمسة أيام عمل من تاريخ تبليغه بقبول عرض البيع له، وفي حال تخلفه عن الموعد المحدد سيتم إتمام البيع لمقدم العرض التالي له مع تحمله فرق السعر ويخصم هذا الفرق من الشيك المقدم منه.
9 - سوف تقوم الهيئة بنقل ملكية القسيمة إلى المشتري الذي تم قبول عرض البيع له عن طريق التسجيل العقاري ويتحمل رسوم نقل وتسجيل ملكية القسيمة له.
10 - على كل من يرغب في الحصول على نسخة من مخطط القسائم للمعاينة وأي معلومات أخرى - مراجعة الإدارة العقارية في الدور العاشر في مقر الهيئة لاستلام نسخة من ذلك.

ملاحظة هامة: يحظر على جميع الشركات والمؤسسات الفردية المشاركة في تقديم العروض لبيع القسائم أو البيوت المخصصة لأغراض السكن الخاص عملاً بأحكام المادة رقم (230) من قانون الشركات التجارية المضافة بالقانون رقم 9 لسنة 2008.

للاستفسار والمراجعة : تليفونات: 22313607 / 22313626 / 22313609 / 22313534 / 22313516 / 22313485

شيء من الماضي

بورقيبة للسفير البلهان: هل تصدق أني خائن؟

قبل أن يُلقي خطابه الشهير في مدينة اريحا في الثالث من مارس عام 1965، مطالبا الفلسطينيين بالاعتراف بقرار التقسيم عام 1947 وباتباع سياسة المراحل (خذ وطالب)، ذهب الى جمال عبدالناصر في فبراير من العام نفسه للتفاهم على طريقة لحل القضية الفلسطينية.

عن تلك الزيارة ينقل الكاتب السياسي السوري المقيم في القاهرة عبدالهادي بكار، الذي زامل احمد سعيد في «صوت العرب»، ان عبدالناصر بارك مشروع بورقيبة، ولم يكن يعارضه، بل رحب بالفكرة شرط ان تطلق خارج مصر وهذا بخلاف الاعتقاد الشائع.

سفير دولة الكويت في تونس السيد محمد البلهان في تلك السنة، التقى الرئيس التونسي، والذي بدوره ينقل عن الزعيم بورقيبة، عندما قابل عبدالناصر في القاهرة وتشاورا بشأن الاسلوب الامثل لحل المشكلة، قال: من يعلق الجرس في رأس القط؟ اجابه بورقيبة.. سأفعل ذلك يا سيادة الرئيس..

● الحبيب بورقيبة يشرح الموقف للسفير محمد البلهان

اثناء تلك الفترة كان صوت احمد سعيد يلعلع في اذاعة «صوت العرب»، ويصف بورقيبة بالخائن، وهو ما اثار حفيظته معبرا عن استيائه الشديد من هذه الكلمة، موجها كلامه الى السفير البلهان: «عبدالناصر يقول عني اني خائن؟ معقول؟ وانا عشت طوال عمري في السجون!!».

أمسكه بيده مرة ثانية وهو يردد على مسامع الحضور: انا خائن؟

«المشاريع الهندسية» ناقشت تأجير الأجانب في «السكن الخاص»

تطوير البلاجات وواجهتي الصليبخات والجهراء

زكريا محمد

كلفت لجنة المشاريع الهندسية في البلدية مدير ادارة التنسيق في مكتب مدير عام البلدية تزويدها بتقرير عن اهم القرارات والقوانين التي تنظم مناطق السكن الخاص للكويتيين.

وقررت اللجنة في اجتماعها رقم 2 لسنة 2013 والذي ترأسه مدير عام البلدية المهندس احمد الصبيح وبحضور مساعديه لشؤون المساحة عبدالله عمادي ولشؤون قطاع التنظيم والمخطط الهيكلي وليد الجاسم ولقطاع المشاريع يوسف المناور ومدير ادارة التنسيق عواطف المطرود، إلغاء الاقتراح الخاص بتشكيل فريق عمل لتحضير التقارير اللازمة بشأن المشاريع والدراسات، والتنبيه على اعضاء اللجنة بانجاز المطلوب كل في ما يخصه.

وناقش الحضور الاقتراحات المقدمة من الاعضاء، وتم التطرق الى تفعيل المادة الثانية من القرار الوزاري رقم 11 لسنة 2013، وتنفيذ آلية عمل اللجنة بالنسبة الى اقتراحات الاعضاء، واستكمال ما تم طرحه من قبلهم لعدد من المشاريع الحيوية التطويرية، سواء كانت عمرانية او مناطق حضرية او مجمعات او اسواقا او بلاجات، واتفقوا على ان تكون تلك المشاريع من اولويات العمل والسير في اجراءات تطويرها واقرارها ومتابعتها بصفة مباشرة من اللجنة.

وتطرق الحضور لمشروع تطوير شارع سالم المبارك، حيث ناقش الاعضاء السبل الكفيلة لتطوير شارع سالم المبارك انطلاقا من اهميته التجارية والحيوية، حيث يقع في قلب منطقة السالمية ويعد مركزا تجاريا رئيسياً، كما يعد معلما من معالم دولة الكويت التجارية. كما ناقش الاعضاء الاقتراحات التطويرية المقدمة، وبعد المناقشة اوصت اللجنة بتكليف مساعد المدير العام لشؤون قطاع التنظيم العمراني والمخطط الهيكلي بعمل عرض مرئي لجميع الدراسات التطويرية لشارع سالم المبارك الذي قام بها القطاع والوضع الراهن لتنفيذ تلك المشاريع من قبل الجهات المختصة وذلك بالاجتماع المقبل.

تطوير البلاجات

واستعرضت اللجنة عددا من المشاريع التي تقع ضمن مواقع البلاجات وسبل تطويرها، والسير في اجراءات النهوض بها والمعوقات التي تحول دون تنفيذها، والدعاوى المقامة على بعض المواقع، ومنها مشروع شوبيز ومشروع الدولفين. وأوصت اللجنة بتكليف مساعد المدير العام لشؤون التنظيم العمراني والمخطط الهيكلي بعمل عرض مرئي لجميع الدراسات التطويرية، التي قام بها القطاع لمشروع البلاجات، والوضع الراهن لتنفيذ تلك المشروعات وذلك في الاجتماع المقبل، والطلب من الإدارة القانونية تزويد اللجنة بالوضع الراهن للدعاوى المقامة على بعض مواقع البلاجات، ومن بينها «شوبيز والدولفين».

واجهة الصليبخات

وناقشت اللجنة الوضع الراهن لمشروع تطوير واجهة الصليبخات، وذلك في ضوء مناقشتها لتطوير البلاجات، وأوصت بتكليف مساعد المدير العام لشؤون المشاريع بافادة اللجنة بما تم التوصل اليه من اجراءات في هذا الشأن، وعرض آخر المستجدات التطويرية لمشروع واجهة الصليبيخات، وذلك في الاجتماع المقبل.

واجهة الجهراء

واستعرضت اللجنة بعض المعوقات التي تحول دون تنفيذ مشروع تطوير واجهة الجهراء، وخاصة فيما يتعلق بتداخل موقع المحمية الطبيعية مع واجهة الجهراء، واقتراحات الأعضاء في هذا الشأن، وأوصت اللجنة بتوجيه دعوة الى مدير عام الهيئة العامة للبيئة، لحضور اجتماع اللجنة لمناقشة المعوقات التي تواجه تنفيذ مشروع تطوير واجهة الجهراء، ومنها موقع المحمية الطبيعية.

السكن الخاص

وتباحث الحضور في ظاهرة التأجير في السكن الخاص، والحلول المقترحة لها، وذلك نظراً لما تشكله هذه الظاهرة من خطورة على المجتمع، فقد ناقشت اللجنة الحلول المقترحة لتلافي هذه الظاهرة، حيث اوضح مدير عام البلدية انه تم عقد اجتماع مع وزارة الداخلية، بحضور وزير الدولة لشؤون البلدية، لمناقشة المعوقات التي تواجه مفتشي البلدية في تطبيق القانون الخاص بمنع التأجير في مناطق السكن الخاص.

وأوضح ان وكيل وزارة الداخلية افاد انه جار تعديل القانون الخاص بهذا الشأن، بما يتناسب مع قيام جميع الجهات الرسمية بالدولة المنوط بها هذا الامر، وتطرق الأعضاء لظاهرة تأجير الأجانب بالمناطق السكنية الخاصة بالعائلات الكويتية، وتقرر تكليف مدير إدارة التنسيق، أمين سر اللجنة، بتزويد اللجنة بتقرير مفصل عن أهم القرارات والقوانين التي تنظم مناطق السكن الخاص للكويتيين.

دورات المياه

واستعرض الحضور مشروع تطوير دورات المياه العامة بدولة الكويت، واقترح مساعد المدير العام لشؤون المساحة ضرورة الاهتمام بتطوير دورات المياه الاهتمام الملائم صحياً، واقتراح بعض الحلول العملية لنظافتها وطرق ادارتها، بما يضمن تقديم الخدمة بشكل لائق وصحي.

وقررت اللجنة تكليف مساعد المدير العام لشؤون المشاريع بتقديم مقترحاتهم لتطوير دورات المياه العامة في دولة الكويت، وعرضها في الاجتماع المقبل.

وفيما يخص مشروع تطوير طريق 6.5 بين الدائري السادس والسابع، فقد ناقشت اللجنة الاقتراح المقدم من مساعد المدير العام لشؤون المشاريع بشأن ربط طريق 6.5 بالدائري السابع، وتقرر تكليف مساعد المدير العام لشؤون التنظيم العمراني والمخطط الهيكلي باحالة المقترح لادارة المخطط الهيكلي للدراسة، وعرضه على اللجنة مع بيان العوائق التي تحول دون تنفيذ هذا الاقتراح.

الصايغ: «المواصلات» متقاعسة عن تنفيذ مشاريع النقل الجماعي

أعلن مدير إدارة الرقابة الهندسية في البلدية المهندس نزار الصايغ عن قيام البلدية بخطوة استباقية لتفادي الاختناقات المرورية المتوقعة عند افتتاح جامعة الشدادية وبعد انتقال كليات في الشويخ والخالدية وكيفان والعديلية الى الدائري السادس والذي يعاني حاليا من اختناقات مرورية لفترات طويلة، موضحاً أن البلدية قامت بمخاطبة وزارات الأشغال والمواصلات والداخلية لتشكيل فريق عمل لدراسة الوضع المروري المتوقع على شبكة الطرق.

● نزار الصايغ

وتوقع الصايغ في تصريح صحفي ان تشهد شبكة الطرق المحيطة بجامعة الكويت في الشدادية اختناقات مرورية كبيرة نظرا لمحدودية طاقة طريقي الدائري السادس والسادس والنصف المزمع طرحه للتنفيذ، كما ستشهد المناطق الجديدة التي تقوم وزارة الأشغال العامة بتنفيذ بنيتها التحتية تمهيدا لقيام اصحاب العقارات ببناء قسائمهم في كل من الفنيطيس، ابوفطيرة، المسيلة وغيرها من المناطق التي يخدمها طريق الفحيحيل السريع ازدحاما شديدا رغم ما يعانيه الطريق حاليا من اختناقات وكثافات مرورية عالية وهو الطريق الذي يعتبر من اهم الطرق السريعة والحيوية نظرا لتخديمه اهم المستشفيات الحكومية (الأميري، مبارك والعدان) بالإضافة الى المستشفيات الخاصة في ضاحية الجابرية وضاحية صباح السالم وغيرهما.

وقال ان البلدية ستقوم بخطوة استباقية للبدء بدراسة الموضوع لوضع الحلول اللازمة قبل حدوثها نظرا لتقاعس وزارة المواصلات بالإسراع في تنفيذ مشاريع النقل الجماعي وتأخرها في اتخاذ الإجراءات الخاصة في التنفيذ وتشمل مشاريع الترام والحافلات وغيرها والتي لم تتخذ اي إجراءات بخصوصها بالإضافة الى مشروع المترو والقابع في ادراجها منذ ما يقارب الأربعة اشهر أو يزيد، وكنتيجة لذلك فانه يتوقع أن يتفاقم الوضع المروري وسيزيد من تذمر المواطنين والمقيمين ويعمل على تكليف الدولة مبالغ باهظة غير مباشرة هي في غنى عنها.

وأوضح أنه كان لزاما على البلدية استباقا للوقت والعمل على وضع الحلول لازمة مرورية متوقعة كانت تعول من خلال وزارات المواصلات كونها الجهة المشرفة على النقل الجماعي على ان تقوم بواجبها والإسراع في تنفيذ المشاريع التي تخصها والمرسلة لها من البلدية إلا ان الوزارة بدأت بمشاريع وتقاعست عن أخرى لا تقل أهمية في حل المشكلة المرورية، مشيراً إلى أن البلدية قامت بتوجيه كتب رسمية الى الجهات ذات الاختصاص لتشكيل فريق عمل لوضع الحلول اللازمة بالإضافة الى تشكيل فريق عمل آخر من إدارات البلدية المعنية للعمل على وضع الحلول اللازمة لإزالة المعوقات التي تعترض حرم مسارات المترو.

مخالفات البناء الجسيمة

كشف تقرير صادر عن اللجنة المشكلة للمخالفات الجسيمة (بناء دور ثالث من دون ترخيص) عن حصر العقارات المخالفة لقوانين البناء وتوجيه انذارات لهذه العقارات (بلغت 157 إنذارا أول ونهائيا).

وأوضح التقرير ان بعض أصحاب العقارات قاموا باضافة جزء بالدور الثالث ودور كامل من دون ترخيص، مشيرا الى انه بالكشف الميداني على منطقة علي صباح السالم (أم الهيمان سابقاً) لوحظت اضافة بناء دور ثالث ورابع من دون ترخيص.

1801801
nbk.com

الوطني NBK
الأكثر أماناً

التعليم العالي

مؤتمر صحفي في رابطة «التطبيقي» اليوم

تعقد رابطة اعضاء هيئة التدريب بالتطبيقي مؤتمراً صحفياً اليوم في تمام الساعة السابعة مساء في قاعة ملقا بفندق كوستاديل سول في الشعب البحري.
وقالت الرابطة في بيان لها امس ان المؤتمر يوضح موقف الرابطة من المغالطات التي صدرت عن رابطة التدريس بالتطبيقي واساءاتهم لاعضاء الهيئة ووصفهم بأوصاف لا تليق.

بلغت نسبة تعيينهم 65% على حساب خريجي جامعة الكويت خلال الفترة من 2007 - 2009

خريجو الجامعات الأخرى أوفر حظاً في تعيينات ديوان الخدمة

أميرة بن طرف

خلصت دراسة أكاديمية، أعدها مكتب نائب مدير الجامعة للتخطيط، إلى أن أغلب تعيينات ديوان الخدمة المدنية في الفترة من 2007 إلى 2009 جاءت لمصلحة مخرجات جامعات أخرى على حساب مخرجات جامعات الكويت في حين كانت الكفة ترجح في التعيينات في مخرجات أغلب التخصصات من خارج جامعة الكويت لمصلحة غير الكويتيين.

حيث بينت الدراسة، التي أعدها كل من مساعد نائب المدير للتخطيط، د. عماد خورشيد وريما الصمصام ومنى حسين، وحملت عنوان «خريجو جامعة الكويت واحتياج وتعيين سوق العمل الكويتي من حملة البكالوريوس للسنوات 2007 - 2009»، أن 49% من المعينين في ديوان الخدمة خلال هذه الفترة هم غير كويتيين، بينما كان نصيبهم من التعيين من إجمالي تعيينات الديوان من مخرجات الجامعات الأخرى 65%، بينما كان المعينون الكويتيون من مخرجات الجامعات الأخرى 35% فقط من تعيينات الديوان.

> نسب تعيين مخرجات جامعة الكويت الأقل في ديوان الخدمة

التربية والعلوم

وكانت نسبة التعيينات في ديوان الخدمة المدنية لمصلحة مخرجات الجامعات الأخرى في أغلب الكليات، حيث كان نصيب كل من كلية التربية وكلية العلوم 26% لكل منهما من إجمالي تعيينات الديوان لحملة بكالوريوس التربية وبكالوريوس العلوم، بينما كانت نسبة تعيين مخرجات التخصصات هذه من جامعات أخرى 74% لكل منهما كان لغير الكويتيين نصيب الأسد منها بكلية العلوم، حيث كانت نسبة تعيين غير الكويتيين من مخرجات كلية العلوم بجامعات أخرى 91%، بينما كانت ذات النسبة لغير الكويتيين من مخرجات التربية من جامعات أخرى 58%.

● عماد خورشيد

وجاءت كلية الآداب وكلية طب الأسنان في المرتبة الثانية، حيث كانت نسبة تعيينات الديوان لمخرجات الكليتين من إجمالي التعيينات 27% لكل منهما، بينما تعيين مخرجات جامعات أخرى 73% لكل كلية منهما كان المعينون الكويتيون منهم في تخصص طب الاسنان 100%، بينما بمخرجات الآداب كان التعيين لمصلحة غير الكويتيين، حيث كانت نسبة تعيينهم من مخرجات جامعات أخرى في الديوان 93%.

الإدارية

وفيما يتعلق بكلية العلوم الإدارية، فقد أشارت الدراسة أن نصيب مخرجات جامعة الكويت من إجمالي تعيينات الديوان بتخصصات العلوم الادارية كان 28%، بينما كانت نسبة تعيين هذه التخصصات من جامعات أخرى 72% كان غير الكويتيين منهم 91%.

أما بكليتي الحقوق وكلية البنات كان الوضع لمصلحة الكويتيين، حيث كانت نسبة تعيين مخرجات جامعة الكويت 35% لكل كلية، بينما نسبة تعيين مخرجات ذات التخصصات من جامعات أخرى 65% كان نصيب الكويتيين منها 75% بكلية الحقوق و71% بكلية البنات، بينما شاركتهم كلية الشريعة بنسبة تعيين مخرجات جامعة الكويت، حيث بلغت 35%، في حين كان نصيب غير الكويتيين من المعينين بتخصصات الشريعة من خارج جامعة الكويت الأكبر، حيث بلغت نسبة تعيينهم 95%.

الصيدلة

وأشارت الدراسة إلى أن مخرجات تخصص الصيدلة من جامعة الكويت تعينوا في ديوان الخدمة بنسبة 42%، بينما مخرجات الجامعات الأخرى تعينوا بنسبة 58% كان نصيب غير الكويتيين منهم 73%، أما الهندسة فكان تعيين مخرجات جامعة الكويت 43% فقط مقابل 57% لمخرجات الجامعات الأخرى التي شكل غير الكويتيين منهم 60%.

الطب

أما في الطب، فكانت النسبة 58% لمصلحة مخرجات جامعة الكويت، و42% مخرجات جامعات أخرى، شكل الكويتيون منهم 69% و31% غير الكويتيين، أما الطب المساعد فكانت نسبة تعيين مخرجات جامعة الكويت 62% من إجمالي تعيينات تخصصات الطب المساعد، بينما 38% من المعينين كانوا من مخرجات الطب المساعد من جامعات أخرى كان غير الكويتيين منهم 80%.

اما نصيب مخرجات كلية العلوم الاجتماعية بجامعة الكويت فكان الأوفر حظا، حيث بلغت نسبة تعيينهم 63% بمقابل 37% لمخرجات ذات التخصصات من كليات أخرى كان نصيب غير الكويتيين منهم 84%.

اتحاد الطلبة ناقش مع البدر السحب والإضافة

أعلنت رئيسة اللجنة الطلابية في الاتحاد الوطني لطلبة الكويت - فرع الجامعة، أسماء الكندري، عن عقد لقاء موسع مع مدير جامعة الكويت د. عبداللطيف البدر، وقد تم خلال هذا الاجتماع مناقشة بعض الأمور الأكاديمية، التي تهم وتصب في مصلحة جموعنا الطلابية بالجامعة.

وأضافت الكندري انه ومن بين هذه المواضيع التي تمت مناقشتها خلال هذا الاجتماع مقترح الاتحاد المتعلق بمدى إمكانية تحويل أول أسبوع دراسي للسحب والإضافة، بدلا من تخصيصه للسحب فقط، وذلك مراعاةً للطلبة وتوفيرا للجهد والتعب والمشقة عليهم خلال مراجعتهم من أجل العمل على تعديل جداولهم الدراسية تبعاً للمستجدات التي قد تطرأ خلال هذه الفترة.

واضافت الكندري انه قد تم الاتفاق على البحث في باقي الأمور الأكاديمية المتعلقة بهذا الشأن، وذلك من اجل استكمال الجداول الدراسية قبل بدء الدوام، حتى يتسنى لنا العمل وتطبيق آليات هذا المقترح المقرر طرحه خلال الفترة المقبلة.

عقوبات صارمة تنتظر الجامعة من سلطات التعليم البحرينية

«التعليم العالي»: إنهاء معاناة 200 خريج كويتي من دلمون

غنام الغنام

أثمر التحرك الذي قامت به وزارة التعليم العالي خلال الفترة الماضية لحل قضية خريجي جامعة دلمون في البحرين، حيث كشفت مصادر أكاديمية في وزارة التعليم العالي لـ القبس أن قضية الطلبة الدارسين في جامعة دلمون، والذي يصل عددهم إلى 200 طالب سيتم الانتهاء منها، وذلك وفق ما أفادت به التعليم العالي البحريني من خلال التصديق على الشهادات.

● حل مشكلة 200 خريج من طلبة جامعة دلمون

كما كشف المصدر أن هناك توجها جادا من قبل وزارة التعليم العالي البحريني بسبب عقوبات صارمة ضد جامعة دلمون، وذلك بسبب المخالفات الأكاديمية والإدارية التي أفاد بها التعليم العالي البحريني خلال الفترة الماضية في تقاريره، وفي البيان الصحفي المنشور أخيرا. وفيما يتعلق بمصير الطلبة الدارسين في جامعة دلمون بعد إغلاقها، أكدت المصادر أن عدد الطلبة الكويتيين المستمرين في الدراسة يصل عددهم إلى 50 طالبا سيتم معالجة أوضاعهم من خلال نقلهم إلى جامعات معتمدة في البحرين.

وحول وجود نية لإعادة فتح التسجيل في بعض الجامعات البحرينية أكد المصدر استبعاد التوجه رغم ما قامت بعض الجامعات بتعديل أوضاعها الأكاديمية والإدارية والعلمية، وذلك وفق القرارات التي أصدرتها وزارة التعليم العالي البحريني سنة 2008، مشيرا إلى أن قضية جامعة دلمون قد أجلت توجه إعادة فتح تسجيل أي جامعة الى وقت لاحق.

كمال: الحكومة سبب خسارتنا في «الداو»

عبد الله القطان

حمّل منسق قائمة 1962 في جامعة الخليج للعلوم والتكنولوجيا علي كمال، الحكومة المسؤولية بشأن خسارة البلاد الأموال من غرامة شركة الداو لأنها ألغت عقدها مع الشركة بعد الفترة الزمنية المحددة.

وقال كمال: صحيح أن بعض الكتل النيابية في مجلس الأمة ضغطت على الحكومة لالغاء العقد، لكن كان بإمكان الحكومة إلغاء العقد من دون دفع الغرامة، وقال ان الغريب في هذه القضية انه إلى الآن لم تتم محاسبة المتسبب في هذه المشكلة التي أدت إلى تكليف الدولة مبالغ بالمليارات استنزفت المال العام نتيجة لعقد غير مدروس وتقاعس في إجراءات إلغائه، ونتأمل خيرا بلجنة التحقيق التي شكلت للنظر في قضية الداو كيميكال وننتظر نتائجها وما يترتب عليها من إجراءات لمحاسبة المتسببين فيها.

الموظف المثالي

تقيم عمادة كلية الهندسة والبترول حفل الموظف المثالي، تحت رعاية عميد كلية الهندسة والبترول بجامعة الكويت د. حسين الخياط، وذلك يوم الثلاثاء الموافق 21 الجاري بقاعة فاروق برغش المطيري للمعارض مبنى 14 بالخالدية.

جامعة الكويت
عمادة خدمة المجتمع والتعليم المستمر
قسم التعليم المستمر

يسر عمادة خدمة المجتمع والتعليم المستمر بجامعة الكويت أن تعلن عن بدء التسجيل في مقررات الفصل الدراسي الصيفي للعام الدراسي 2013/2012 وذلك ابتداء من يوم الأحد الموافق 2013/5/19 إلى يوم الخميس 2013/5/30 من الساعة 8.30 - 12.30 ظهراً والفترة المسائية من 5.30 - 8 مساء في الشويخ - عمادة خدمة المجتمع والتعليم المستمر - مبنى 12 أكاديمية قسم التسجيل والمتابعة.

مقررات اللغة الانجليزية	
المقرر	الرسوم
اللغة الإنجليزية عام	60 د.ك لكل مستوى
المحادثة	60 د.ك لكل مستوى
التوفل IBT	120 د.ك
التوفل CBT	120 د.ك

مقررات اللغات المختلفة	
المقرر	الرسوم
اللغة الفرنسية - اللغة الألمانية - اللغة الإيطالية اللغة الأسبانية - اللغة اليابانية - اللغة التركية	60 د.ك لكل مستوى
اللغة العربية لغير الناطقين بها	60 د.ك

- سوف يتم عمل اختبار تحديد مستوى للغة الإنجليزية العام والمحادثة والتحدث بطلاقة قبل بداية الدورة لتحديد مستوى المشارك.
- تبدأ الدراسة في جميع المقررات يوم الأحد الموافق 2013/6/2 وتستمر لغاية الاثنين 2013/7/8 بواقع 3 أيام في الأسبوع (الأحد والاثنين والثلاثاء) ساعتين في اليوم خلال الفترة المسائية ما بين (5 - 9 مساءً).
- الإدارة مسئولة عن تحديد أيام وأوقات المقررات وعلى المشاركين الالتزام بهذه المواعيد.

للاستفسار / قسم التعليم المستمر: 24987300 / 24987980
للتواصل على البريد الإلكتروني لقسم التعليم المستمر
ced-ku@hotmail.com
@ta3lemmostamer
http://www.facebook.com/ta3lemmostamer.kuniv
@ta3lemmostamer
www.kuniv.edu.kw

من قال

أن امتلاك

سيارة أكثر رفاهية

بات بعيد المنال

فقط ترقّب الفرصة

من إنفينيتي

غداً...

INFINITI
Inspired Performance

شركة عبد المحسن عبد العزيز البابطين ذ.م.م.
Abdulmohsen Abdulaziz Al-Babtain Co. W.L.L.

1 804 888
مركز خدمة العملاء

Intertek

شباب

العدالة والمساواة

أكدت الدكتورة فاطمة خربيط على ضرورة توافر العدالة والمساواة في مجتمعنا في جل أمور الحياة، مطالبة بأن تكون عقوبة المخالفة أو الجرم على قدر الحالة الاقتصادية للمخالف، متمنية القضاء على الواسطات في ارتكاب المخالفات.

شباب «المشاريع الصغيرة» يبوحون بآلامهم الكبيرة:

الاحتقان السياسي المتواصل قتل طموحنا!

يوسف المطيري وهاني الحمادي

من المشاريع الصغيرة وقانونيتها الى الوضع السياسي وتأثيره باح شباب المشاريع الصغيرة بمشاكلهم ورووا قصصهم في ديوانية **القبس** لهذا الاسبوع.

الشباب الذين اكدوا ان عدم وجود استقرار سياسي في الحكومات المتعاقبة والتغييرات الوزارية اثرت سلبا في مشاريعهم، حتى ان القرارات التي تتخذ عند تغيير كل وزير تكون وليدة اللحظة، طالبوا بقرارات ثابتة لا تتغير وكتيبات توعوية حتى لا يقع الشاب ضحية التخبط الاداري الحكومي.

واشار الشباب الذين اخذوا من المشاريع الرياضية خطا للبدء بمشروعهم الصغير ان الجانب القانوني في المشروعات الصغيرة مهم جدا، وكثير منهم عانى من خلل العقود المبرمة، موضحين ان جهات حكومية هي الاخرى «لا تعرف العقود» والمسميات التجارية للمنشأ التي يجب ان تدون في الترخيص.

ولفتوا الى ان المشاكل والهموم كثيرة جدا والكل يعلمها ولكن كل الاستغراب من عدم وجود اصحاب القرار لانهاء الازمات والمشاكل التي تحبط عزم الشباب الذين يفترض بهم ان يكونوا قادة العصب الاقتصادي في المستقبل، مستدركين بقولهم «الحكومة لاتريد دعم القطاع الخاص حتى لا يكون هذا القطاع أداة للضغط على القرار السياسي».

وبينوا انه رغم كل هذا الروتين الحكومي يبقى الشاب الكويتي يبحث عن الطموح والنجاح لمشروعه، بل ان في بعض الاحيان يكون الاصرار والاقدام على المشروع الصغير اكبر من اي وقت اخر عندما يتأخر توظيفه في الحكومة او حتى عندما ينخرط في العمل الحكومي ليجده مملا.

● هل هناك تخطيط فعلي للمشروع الصغير قبل البدء فيه؟

ـ زهير السيف: في البداية فكرتنا كانت عبارة عن حلم نريد تحويله وتنفيذه على أرض الواقع، قمنا بالاختيار، ودرسنا وتشاورنا نحن أصحاب المشروع في نوعية الانشطة التي سنقدمها وتم الاستقرار على اختيار البلياردو والاسنوكر والانترنت، وأول عائق واجهنا كان «المكان» واختيار الموقع المميز، خاصة ان مشروعنا يحتاج الى مساحة واسعة، بالإضافة الى ان فكرته كانت جديدة غير منتشرة في الكويت بشكل واسع في الوقت ذاته، ولذلك كنا نتطلع الى التميز عن الآخرين، وكان حلمي أن أنشر هذه الألعاب في الكويت وبفضل الله نجحنا في ذلك.

راوية الهاجري: في بداية اي مشروع لا بد من تقييمه، وهذا يتم عن طريق البحث وتوافر المعلومات عن المشروع، وللأسف كانت هذه أول المعوقات التي واجهتنا في بداية مشروعنا، حيث إننا لم نجد اي معلومات متوافرة عن مشروعنا خاصة في الجهات الحكومية التي لم تُيسر لنا المعرفة الكافية عن عدد المشاريع المشابهة المتواجدة داخل الكويت والأماكن التي يوجد بها تلك المشروع، وغيرها من المعلومات التي تفيدنا في اقامة مشروعنا الصغير، بالإضافة الى عدم معرفة التراخيص المطلوبة لهذا المشروع، ومن ثم بدأنا المشروع دون دراسة كافية، وبعدم وجود رخصة تجارية لعدم توافر الإحصائيات الحكومية.

محمد الياسين: فكرتنا جاءت من منطلق رفع اللياقة البدنية لدى الأطفال والقضاء على الروتين الممل، واخترنا هذا المشروع لأننا ندرك تماما أهمية كرة القدم في حياة الأطفال وحبهم الشديد لرياضة كرة القدم، ومن العوائق التي واجهتنا ارتفاع اسعار الايجارات، «حيث إنني اخذت ابحث كثيرا حتى وجدت المكان المناسب وايضا بسعر إيجاري عال للأسف».

غياب الوعي

● هل المجتمع الكويتي والشباب واع بالجانب الرياضي؟

ـ الياسين: لا اعتقد ان هناك الوعي الكافي في المجتمع الكويتي في الجانب الرياضي، ولكن يمكنني ان اقول من خلال تجربتي ان الشباب لديه وعي كبير بالرياضة، لكن كمتابعة وليس كممارسة.

راوية: من وجهة نظري ان المجتمع واع رياضيا لكنه مصاب بالخمول (الكسل) في الجانب الرياضي.

الوعي الرياضي

● ما الاسباب التي أدت الى عدم وجود وعي كاف لممارسة الرياضة؟

ـ د. فاطمة خريبط: المجتمع بكل أسف يعاني من تلك المشكلة الكبيرة والسبب يعود في المقام الأول للمدرسة التي لها دور اساسي في تحبيب المجتمع وخاصة الأطفال في ممارسة الرياضة، كما يجب أن تكون الرياضة جزءا من الحياة اليومية للأطفال والكبار أيضا، ورغم تلك الأهمية فإننا نلاحظ وجود قصور واضح في مادة التربية الرياضية بالمدارس وكذلك عدم الاعتماد على النفس، فالمادة غير محببة للأطفال، ولا تستمر دراستها لمراحل كبيرة، كما أن المدرس غير مؤهل في تحبيب الاطفال بالرياضة، بالاضافة الى أن مناهج التربية الرياضية فيها الكثير من المشاكل وتحتاج الى تغيير، وأحمل المسؤولية كاملة لوزارة التربية عن هذا الخلل الجسيم، فهذا الجانب يحتاج الى اعادة نظر وبشكل سريع، لأن الوزارة هي السبب في فقدان الوعي والثقافة الرياضية لدى المجتمع، والدليل على ذلك أن الكويت تحتل حاليا المركز الاول في السمنة على مستوى العالم.

فوضى قانونية

● هل هناك وعي قانوني لدى الشباب قُبيل البدء في مشاريعهم الصغيرة؟

ـ المحامية أريج حمادة: مع الأسف قليل جدا منهم من لديه وعي قانوني، واغلبهم يعملون بفوضى قانونية، ويعملون بدون تراخيص ومنهم من لديه تراخيص ولكن في الوقت نفسه غير مسجل علامته التجارية وكل هذا يخلق الكثير من المشاكل.

حنان الصباح: نعم أتفق مع الزميلة أريج فيما ذكرته سلفاً، وأنصح الشباب المقبلين على مشاريع صغيرة الا يتخذوا أي خطوة دون أن يكون معهم محام.

● هل استقبلتم قضايا من اصحاب المشاريع الصغيرة تعرضوا الى مضايقات او ابتزاز؟

حنان الصباح: نعم هناك الكثير من القضايا التي تملا المحاكم في هذا الجانب، ليس فقط في المشاريع الصغيرة ولكن ايضا بعض الشركات الكبرى التي ليس لديها محامون او مستشارون قانونيون، وجميع القضايا تكون بسبب العقود، وقد يكون العقد باطلا من الأساس وكل الاجراءات المترتبة عليه كذلك باطلة، ومع ذلك لا يعلم صاحب المشروع الا اذا وقعت الفأس في الرأس، وكل هذا بسبب عدم وجود وعي قانوني لدى أصحاب المشاريع بالاضافة الى عدم اعتمادهم على المحامين سواء في كتابة العقود أو الاستشارات القانونية.

دعم القانونيين

● ما دور مكاتب المحاماة في دعم اصحاب المشاريع الصغيرة، لاسيما أن البعض يخشى من التكاليف الكبيرة للمحامين؟

ـ أريج: هناك الكثير من مكاتب المحاماة التي تدعم أصحاب المشاريع الصغيرة عن طريق عدم فرض رسوم كبيرة على التعاقد أو الاستشارة، ومساعدتهم وتنويرهم في الجوانب القانونية السليمة التي تحفظ لهم المشروع، وكل هذا في مقابل مادي ضعيف.

حنان: نحن ندعم الشباب المقبلين على المشاريع وقمنا بتنظيم هذه العملية في مكتبنا الخاص حتى لا نحملهم مصاريف كبيرة، وتعاقدنا مع مكتب محاسبة يقوم بعمل دراسة جدوى للمشاريع المقدمة من الشباب، ومن ثم نقوم بتجهيز كل الملفات من عقود ورخص تجارية وغيرها وتوفير كل السبل القانونية الممكنة لحمايتهم.

جهود شخصية

● هل هناك دعم حكومي مقدم لأصحاب المشاريع الصغيرة؟

ـ راوية: ليس هناك اي دعم أو تعاون حكومي على مختلف الأصعدة والدليل على ذلك المعاناة التي قابلتها عند بدء مشروعي، وكل ما نقوم به اجتهاد شخصي ولا يوجد أي جهة حكومية تقدم لنا الدعم المعنوي على الاقل.

ياسين: نحن لا نحتاج الى الدعم المادي من الحكومة بقدر احتياجنا الى الدعم المعنوي.

جهات متخلفة

● خلال فترة مشروعك، هل احتجت أن يكون لك محام أو استشارة قانونية؟

ـ زهير: واقعيا بالفعل احتجت الى محام معي في مشروعي، لا سيما أن الجهات الحكومية لا تعلم كيف تعطي الترخيص الصحيح في المشروع المقدم، بالإضافة الى ان القرارات في تغير مستمر، وهذا يؤدي الى اغلاق بعض المشاريع، وعلى سبيل المثال انني قمت بتغيير ترخيص مشروعي 3 مرات حتى الآن.

الياسين: هناك فكرة مطروحة لدى الجمعية الكويتية للمشروعات الصغيرة والمتوسطة أن يكون هناك باب متخصص في الاستشارات القانونية، بالاضافة الى طرح دورات تدريبية قانونية لأصحاب المشاريع هدفها الإرشاد والوعي القانوني، ونحن في الجمعية ننادي بالتعاون المشترك بين اصحاب المشاريع والقانونيين حتى نسير على الطريق الصحيح.

● أصحاب المشاريع والمحامون في ديوانية **القبس**

نجاح المشاريع الصغيرة

● هل تصعيد نواب مجلس الأمة السابقين فيما يتعلق بصالات البلياردو والانترنت أثر على مشاريعكم؟

ـ زهير: لا اعتقد ذلك، بل صّب في مصلحة مشروعنا، لأن التصعيد كان على الاماكن المشبوهة، التي تستخدم الكبائن المغلقة، وهذا غير موجود في مشروعنا، ويمكنني القول ان صالتنا «إسلامية»، لاننا عندما قمنا بتصميم المكان أخذنا في الاعتبار أن يكون المشروع صالحا لبيئة كويتية، وصالتنا مفتوحة ليس بها كبائن مغلقة.

● كيف يختار الشاب مشروعه وينجح في إدارته؟

ـ فاطمة خريبط: لابد في البداية أن يكون المشروع له هدف بخلاف الكسب المادي، وأن يكون هناك خطة واضحة ودراسة حالة للمشروع، وعمل دراسة مجتمعية عن مدى احتياج المجتمع للمشروع، بالاضافة الى التسويق للمشروع عبر الوسائل الاعلامية المختلفة، فضلا عن الأبحاث التي تساعد على تطوير المشروع، كما أن اختيار المكان المناسب من أهم العوامل التي تساعد في انجاح المشاريع.

● كيف يستطيع الشباب ان يتقدموا بشكوى في حال تعرضهم للابتزاز وطلب الرشوة؟

ـ حنان: إذا تعرض أي أحد من الشباب الى الابتزاز أو تخليص معاملاته عن طريق الرشوة، عليه أن يتقدم فوراً الى المخفر لتسجيل شكوى، ومن ثم عمل كمين للمرتشي بالاتفاق مع رجال المباحث حتى يتم القبض عليه في حالة تلبس، على

مشاريع ناجحة معرّضة للفشل!

أوضحت المحامية اريج حمادة أن هناك الكثير من المشاريع الصغيرة الناجحة التي تحقق أرباحا طائلة، لكنها في الوقت نفسه تعمل بدون تراخيص وليس لديها علامات تجارية، وهذا أمر في غاية الخطورة، خاصة أن تلك المشاريع معرضة للفشل وخسارة كل ما حققته من نجاح لانها تعمل بشكل غير قانوني، مؤكدة على أهمية الرخصة التجارية بالنسبة لأصحاب المشاريع الصغيرة، مشيرة الى أن المشاريع التي تقوم دون رخصة تجارية يكون أصحابها أكثر عرضة لعمليات النصب والاحتيال.

● راوية الهاجري

● حنان الصباح

● زهير السيف

■ **الهاجري: المجتمع «كسول» في ممارسة الرياضة**

■ **الصباح: قضايا الابتزاز والنصب على الشباب تملأ المحاكم**

■ **السيف: من يرد الدخول في المشاريع لا يتوقع المساعدة من الحكومة!**

مشاريع الشباب

زهير السيف

انشأت مشروعي في عام 2000 تقريبا، وهو عبارة عن صالة متعددة الانشطة الرياضية منها البلياردو والسنوكر والإنترنت وممارسة الالعاب بشكل عام، وكنا مجموعة شبابية من خريجي الجامعات في الولايات المتحدة الأميركية، اتفقنا على الفكرة وقمنا بتنفيذها، وانتشرنا بشكل واسع في الكويت، وكبرنا واصبحنا الراعي والداعم الرسمي لمنتخب الكويت في لعبة البلياردو، وقمنا بدعم المنتخب بالمال والمكان والمدربين.

راوية الهاجري

مشروعي اسمه «فيت فوت بول»، عبارة عن ناد صحي للسيدات والأطفال والرجال هدفه القضاء على الروتين الرياضي الممل واستخدام كرة القدم في تخفيض الوزن عبر الرياضة، بدأ المشروع عام 2010 مع السيدات فقط وعندما وجدنا قبولا على النادي قمنا بضم قسم خاص للأطفال، وحاليا نتدرب في ملاعب كرة ابراج الكويت، لان لديهم الملعب الوحيد المغطى في الكويت.

محمد الياسين

لدي مركز تدريب كرة القدم للأطفال، نقبل من عمر 5 سنوات حتى 15 سنة بدأنا المشروع منذ اكثر من 8 شهور، نركز على تطوير اللياقة البدنية، نقوم بإعداد وتأهيل لاعبي كرة قدم، مشروعنا في بنيد القار بجوار فندق سفير.

فاطمة خريبط

فكرة المشروع قائمة على تطبيق اطروحة الدكتوراه كأول دراسة في الوطن العربي بعنوان اثر برنامج تدريبي وقائي لتحسين معدل نسبة قوة عضلات الفخذ الخلفية الى الامامية للحد من الاصابات الرياضية لدى اللاعبين وتطبيقها على لاعبي الاندية في الكويت، حيث تساهم في تقليل الاصابات والوقاية منها.

الشباب والتوعية الاقتصادية

شددّت د. فاطمة خربيط على أن الشباب المقبلين على المشاريع الصغيرة بحاجة ماسة الى التوعية الاقتصادية، موضحة أننا نعاني في مجتمعنا من التقليد الأعمى دون النظر الى اعتبارات أخرى، ودون اللجوء الى الأكاديميين واصحاب التخصصات، مشيرة الى أن البلاد تفتقر الى الرقابة في جميع المجالات، سواء في الأندية الرياضية أو غيرها من المجالات الأخرى، مطالبة بضرورة اعادة صياغة ادارات النوادي الرياضية في البلاد، قائلة: «من أمن العقاب اساء الأدب».

تفاؤل وتمن

عبر المشاركون عن تفاؤلهم في قدرة الشباب الصاعد على بناء خطط تساعد على تطور المجتمع، مشيرين الى وجود بوادر مبشرة وإيجابية كإنشاء وزارة للشباب، ومؤخرا المبادرة الوطنية للشباب، متمنين تأهيل الشباب ودعمهم معنويا للنهوض بالبلاد، مطالبين بضرورة الاهتمام بالتعليم، لافتين الى أن سبب نجاح أي دولة يرجع الى اهتمامها بالتعليم.

الحكومة تهيمن على الاقتصاد ولا تفسح المجال للخاص

مشروع صغير في اليد خير من روتين الوظيفة الحكومية

تصوير أيمن دياب

ان يكون مقدم الشكوى واعيا بالاجراءات القانونية حتى لا يتم ابطال تقديم شكواه.

التخبط الحكومي

● ما المشاكل التي تواجه الشباب في تنفيذ مشاريعهم الصغيرة؟

ـ **زهير:** المشاكل كثيرة ولا تعد في ظل عدم وجود استقرار سياسي وحكومات متغيرة، بالإضافة الى عدم وجود خطة تنموية واضحة، وعدم وجود اهتمام بالقطاع الخاص.

راوية: البلاد تمر بكثير من المشاكل وبكل أسف رغم وجود حلول معروفة لدى الجميع، خصوصا النخبة السياسية والمسؤولين على مختلف القطاعات الا أنه لا يتم تنفيذها على أرض الواقع، كما أن الجهات الحكومية لا تتواكب من تطورات السوق العالمي، وعلى سبيل المثال من الصعب الحصول على رخصة لموقع الكتروني من داخل الكويت، والكثير يلجأ الى الخارج للحصول على رخصة موقع.

الياسين: هناك معوقات كثيرة، لكن المشكلة الرئيسية من وجهة نظري عدم وجود توعية من قبل الحكومة للمشروعات الشبابية وتوفير المعلومات الكافية وحثهم وتشجيعهم للإقبال على المشاريع الصغيرة، كل هذا نتيجة الفوضى التي نعيشها بسبب الحكومة.

تسييس الرياضة

● الكل أصبح الآن يتحدث عن السياسة، التي تجلب كثيرا من المشاكل.. هل الجانب الرياضي يقلل من حدة الاتجاه الى الجانب السياسي؟

ـ **الياسين:** بكل تأكيد الرياضة يكون لها دور كبير في تخفيض حدة الحوار والاهتمام السياسي، فهي بمنزلة المتنفس الوحيد التي تجلب لنا المتعة والسعادة في الوقت الحالي، والشعب الكويتي يحتاج الى عامل وطني يجمعنا تحت سقف واحد، وهذا يحدث من خلال الرياضة.

راوية: السياسة اخترقت جميع امور حياتنا، حتى أصبحنا نعاني من تسييس الرياضة أيضا، والرياضة تواجدت للترفيه عن النفس، ويجب فصلها عن السياسة

نصائح

● ما النصائح التي تقدمونها للشباب المقبلين على المشاريع الصغيرة؟

زهير: الخطوة الأولى وهي الأهم الاعتماد على النفس، وعلى أي شاب يريد أن يستثمر في هذه البلد ألا يتوقع أنه سيتلقى أي مساعدة أو دعم كان من الحكومة التي تحتاج في الأساس الى المساعدة، مع وضع خطة وهدف واضحين للمشروع.

راوية: الصبر على المشروع يساعد على النجاح، فأي شاب مقبل على مشروع عليه الا ينتظر عائدا ماديا كبيرا من أول سنة، ولكن عليه ان يزرع حتى يحصد ما زرعه بعد عامين او ثلاثة أعوام ولا يتطلع الى الكسب السريع.

الياسين: أنصح كل شاب مقبل على المشروع أن يختار المجال الذي يهواه ولديه وعي به، وفوق كل ذلك إمكانيته على الابداع في هذا المجال، ومن عوامل نجاح اي مشروع البحث عن المعلومة ومعرفة كل ما هو جديد لمواكبة تطورات العصر والتكنولوجيا.

وزارة جاهلة

أكد زهير السيف ان الحكومة ممثلة في وزارة التجارة تفتقر الى المعرفة في عملية التراخيص التجارية، كما أن قراراتها المفاجئة والمتخبطة تؤدي الى اغلاق الكثير من المشاريع الشبابية الصغيرة.

نصب واحتيال

كشفت المحامية حنان الصباح عن سابقة خطيرة انتشرت بين أفراد المجتمع الكويتي، وهي عمليات الرشوة والنصب والاحتيال، مشيرة الى أن المحاكم ممتلئة بمثل تلك القضايا التي لم تكن موجودة في السابق، لافتة الى أن بعض الأفراد يتفنّنون في استخدام طرق متعددة لارتكاب جريمتهم الشنعاء حتى يستطيعوا التحايل على القانون والخروج من تلك القضايا دون عقاب.

دعم معنوي

أشار زهير السيف الى ان الكثير من المواطنين أصحاب المشاريع المتميزة قد هاجروا الى دول عربية وعالمية للعمل بها وتنفيذ مشروعاتهم فيها، مؤكدا ان السبب في ذلك عدم وجود استقرار سياسي في البلاد وعدم وجود حلول حقيقية للمشاكل المتكررة التي تمر بها البلاد.

أخطاء قانونية

المحاميتان حنان الصباح وأريج حمادة قالتا إن هناك أخطاء قانونية يقع فيها أصحاب المشاريع الصغيرة تتمثل في:

1. استخدام صفة المدير العام.
2. عدم وجود محام مع صاحب المشروع يقدم الاستشارات القانونية.
3. عدم الاعتماد على مكتب محاماة في توثيق العقود.
4. عدم تسجيل العلامة التجارية.
5. عدم الحفاظ على حقوق الملكية.
6. الصياغة الخاطئة للعقد.

مجتمع يهوى الطعام

قالت راوية الهاجري إننا أصبحنا في مجتمع يهوى الطعام أكثر من اي شيء آخر، والدليل على ذلك أن عدد الأماكن ومحلات الطعام اضعاف عدد أماكن النوادي الصحية والرجيم، مؤكدة على اهمية الرياضة وضرورة حث الأبناء على ممارستها مطالبة الآباء بالاهتمام بهذا الجانب مع ابنائهم لما فيه من اهمية بالغة على الصحة.

صعوبة الحصول على المعلومة

استنكرت راوية الهاجري معاملة بعض الموظفين في الجهات الحكومية مع اصحاب المشاريع الصغيرة، قائلة: عندما بدأت في تنفيذ مشروعي حاولت استخراج رخصة فذهبت الى وزارة التجارة، ولم اتمكن من الحصول حتى على المعلومة من الموظفين، مشيرة الى أن هناك موظفة رفضت منحها كُتيبا بحوزتها يحتوي على أنواع الرخص في وزارة التجارة، مطالبة بضرورة وجود وسيلة متاحة أو موقع على الإنترنت خاص بوزارة التجارة لتسهيل الحصول على المعلومات.

الحكومة لا تريد القطاع الخاص

اتفق زهير السيف وراوية الهاجري على ان الحكومة لا تريد وجود القطاع الخاص في الاقتصاد الكويتي، حتى لا تكون السلطة المالية والقيادة الاقتصادية في يد القطاع الخاص، وبالتالي تتأثر قرارات الحكومة، والدليل على ذلك ان الحكومة لا تسمح لأي مشروع خاص ناجح أن تكون له الريادة.

أريج: المسؤولون أحبطوا الشباب

قالت المحامية أريج حمادة إن الشباب الكويتيين لجأوا الى المشاريع الصغيرة نتيجة الاحباط الذي يتعرضون له في الحصول على وظائف، سواء في القطاع الخاص أو الحكومي، مشيرة الى أن كل المسؤولين في الكويت ينظرون الى الشاب الكويتي بأنه لا يعمل، وهذا يسبب لهم الإحباط، مؤكدة على أن هؤلاء الشباب شرعوا في تلك المشاريع الصغيرة لتحويل الطاقة السلبية التي اصابتهم الى ايجابية، ساعين الى النجاح.

زهير: البلاد بحاجة إلى «كويتي دريم»

قال زهير السيف إن الكويت بحاجة الى مشروع بناء الدولة على غرار أميركا حينما أرادت أن تكون دولة عظمى عام 1800 طرحت فكرة حملت مسمى «أميركان دريم»، وقامت بتسويقها للشعب حتى تتمكن من استقطاب الكفاءات الخارجية للاستفادة منها في تطوير الدولة.

وأضاف: يمكنني القول إننا بحاجة الى مشروع «كويتي دريم» يكون فيه فلسفة أخلاق، واسلوب تعامل، وبناء اقتصاد وصحة وتعليم، وإعادة هيكلة كاملة، لا سيما اننا أصبحنا الان شعب واع ومثقف ولدينا مستوى ثقافي كبير لا بد من استغلاله.

● محمد الياسين

■ الياسين: ممارسة الرياضة تخفف من حدة التوتر السياسي والانخراط فيه

● فاطمة خريبط

■ خريبط: المدرسة لا تؤهل مبادراً ولا رياضياً !

● أريج حمادة

■ أريج: أغلبية الشباب يعملون في فوضى قانونية

أريج: يئست من الحصول على وظيفة حكومية

المحامية أريج حمادة قالت ان الحكومة هي السبب الذي جعل الشباب الكويتي منهمكا في الحياة السياسية بعد أن اغلقت جميع الأبوب في وجهه، قائلة: «الشاب الكويتي لا يستطيع الحصول على أي حق من حقوقه دون وجود واسطة نائب»، مستدركة: «الحكومة تُسهل الأمور للنواب حتى تستطيع الاستفادة منهم وقت تقديم الاستجوابات للوزراء»، لافتة الى أنه تم إيقاف تعيينها 3 مرات بسبب الاستقالات المتكررة للحكومة، وقالت: «يئست من حصولي على وظيفة حكومية وقررت التوجه للعمل في مكتب محاماة».

الباب المفتوح

تجاوب المسؤولين

«الداخلية»: حملاتنا مستمرة للقضاء على الظواهر السلبية

وصلنا الردان التاليان من مدير إدارة العلاقات العامة والتوجيه المعنوي ومدير إدارة الإعلام الأمني بالوكالة العقيد عادل الحشاش: تهديكم إدارة الإعلام الأمني اطيب تحياتها وتقدر دوركم الإعلامي البناء وتثمين تعاونكم المثمر مع أجهزة وزارة الداخلية لخدمة الوطن.

وبالإشارة إلى ما نشر في صحيفتكم في العدد رقم 14311 الصادر بتاريخ 2013/4/4 تحت عنوان «سرقة التمديدات الكهربائية في وضح النهار» .. نود افادتكم بما أوضحه قطاع شؤون الأمن العام بشأن قيام قيادة أمن منطقة جليب الشيوخ بحملات تفتيشية مستمرة لضبط سرقات الاتصالات الدولية عبر الانترنت برفقة رجال المواصلات، حيث يقومون بقطع تلك الاسلاك الخاصة بشبكة الانترنت وسرقة المكالمات الدولية والممتدة بين المنازل والتي ورد بالقصاصة انها اسلاك كهربائية، مشيرا الى قيام المواصلات بمحاسبة اصحاب ارقام الهواتف المتصلة بتلك التمديدات، مؤكدا على تواصل تلك الحملات للقضاء على المخالفات والظواهر السلبية كافة.

ننسق مع الجامعة للتقليل من زحمة كيفان والخالدية

أما الرد الثاني فيقول: نتوجه إليكم بخالص وعميق التقدير على دوركم التنويري الرائد واسهامكم الإعلامي المتميز في خدمة قضايا الأمن والمجتمع، وعلى تواصلكم الدائم معنا من أجل تحقيق الصالح العام، مؤكدين ان هذا التفاعل الخلاق بين وسائل الإعلام من ناحية وبين المؤسسة الامنية من ناحية اخرى هو ركيزة مهمة لدعم العمل الأمني ولتوعية المواطنين والمقيمين، وأيضا لتبيان الحقائق بكل شفافية وموضوعية.

وبالاشارة الى ما نشر في صحيفتكم بالعدد رقم 14312 بتاريخ 2013/4/4 تحت عنوان: «إلى وكيل المرور: الازدحام وصل على الشوارع الداخلية للخالدية وكيفان».

نود افادتكم إن الإدارة العامة للمرور أوضحت ان منطقتي الخالدية وكيفان تعتبران من الضواحي القريبة من مدينة الكويت وان الكثافة المرورية للشوارع الداخلية في المنطقتين تتراوح من متوسطة إلى عالية في أوقات الذروة بسبب وجود كليات تابعة لجامعة الكويت، بالاضافة الى وجود مبان حكومية، مما يولد كثافة في عدد المركبات، علاوة على وجود عدة مداخل ومخارج لمنطقة كيفان على الدائري الثاني والدائري الثالث وطريق المطار، وكذلك لمنطقة الخالدية على الدائري الرابع والدائري الثالث وطريقي المطار والرياض.

واضافت الإدارة العامة للمرور ان سبب عرقلة حركة السير والازدحامات في الشوارع الداخلية للمنطقتين المذكورتين هو عدم تقيد سائقي المركبات بأنظمة وقواعد السير، وعدم الوقوف في الأماكن المخصصة عند الجامعات والمباني الحكومية مما يؤدي إلى الازدحام.

وأكدت ان الحل المقترح هو توفير مواقف متعددة الأدوار للكليات الموجودة في المنطقتين، وانه تمت مخاطبة إدارة جامعة الكويت لتوفير هذه المواقف لتسهيل الحركة المرورية في الشوارع الداخلية للمنطقتين المذكورتين.

● أحمد الحمود

رسالة إلى وزيرة الشؤون:

ساعديني في تحويل إقامتي إلى كفيل آخر

انا مقيم، واعمل في دولة الكويت منذ خمس سنوات تقريباً، وكنت اعمل في احدى الشركات بمهنة مروج داخل الاسواق لعرض البضاعة، من تاريخ 2010/5/10 وحتى تاريخ 2011/8/15 حيث منحتني الشركة اجازة سنوية، وبعد العودة من الاجازة قام كفيلي بانهاء خدماتي واحتجاز جواز سفري وطلبت منه العودة الى العمل مرة اخرى ولكن رفض، ولم يمنحني التنازل إلى كفيل آخر، وقال لي قدم شكواك الى ادارة علاقات العمل وبعدها بالفعل قمت بتقديم شكوى الى ادارة علاقات العمل بالفروانية، وهناك لم يسمعني المحقق جيداً فكانت النتيجة عدم الموافقة على التحويل. وبعدها تقدمت الى لجنة المنازعات لفتح شكوى هناك وتم فتح الشكوى ولكن بعدها كانت النتيجة الرفض، علما بأنني بتاريخ 2013/5/10 قد اكملت ثلاث سنوات عند كفيلي، وللعلم ومنذ عام ونصف العام لم يتم الفصل في هذه الشكوى او الموافقة على التحويل.

مقيم

● ذكرى الرشيدي

شكوى إلى وزارة الداخلية:

مخفر الرقة لم ينصفني!

أتوجه إلى معالي النائب الأول لرئيس مجلس الوزراء وزير الداخلية الشيخ أحمد الحمود بمناشدتي هذه عبر «الباب المفتوح» ولدي أمل كبير في الله سبحانه وتعالى ثم في معاليه أن يقوم بإنصافي: في تاريخ 2013/5/7 كنت أقف على جسر منطقة الرقة وكان الشارع في وقتها مزدحما جداً بسبب الإشارة المرورية، وفجأة تم الاصدام بي من الخلف من قبل وافد، وحين نزلت قام بشتمي والبصق علي وإمساكي من «دشداشتي» فقمت بالاتصال بالدوريات وحضرت وأخبرتهم ما حصل من قبل الوافد، وأثبت ما حصل فأرسلونا إلى مخفر الرقة، وبعد ثلاث ساعات تقريباً دخلنا على المحقق (أ.ن) فتوجه وألقى نظره على سيارتي وعلق على الموضوع بأنه موضوع تافه، قلت كيف تافه والرجل أذى سيارتي وقام بشتمي وبصق علي وتلفظ علي بألفاظ نابية.

فقال لي هذا الموضوع سوف يحفظ وما يطلعلك شي، فأنصحك أن تتنازل. فقام ضابط برتبة ملازم وضابط صف بحل الموضوع وديا فرفضت، فأرسلوني أنا والوافد إلى المحقق. طبعاً من بداية التحقيق وانحياز المحقق للوافد واضح بدون أي شك، طبعاً المقصد هو استفزازي فالمحقق تارة يأخذ استشارات من أصدقاء له وهذا سمعته بنفسي، وتارة يخرج كتاب قانون ويملي علي عقوبة ما تقرفته والقصد تخويفي!

ثم قال لي احضر غداً بعد صلاة المغرب، فتواجدت في الموعد وبعد انتظار طويل دخلت عليه وطلبت ورقة الحادث لأقدمها للتأمين، فرد علي قائلاً «والله مشغول وماني فاضي لما أفضى أشوف موضوعك، روح واتصل فيك موضوعكم معقد».

لذا، أناشد وزير الداخلية النظر في الشكوى والتحقق منها.

مواطن كويتي

يعجبني

● عبدالهادي العجمي في ادعاء مرور العاصمة على دماثة اخلاقه ومساعدته الجميع بلا استثناء بكل اريحية وتواضع، فاكثر الله من امثاله.

***

● الاهتمام المتميز والجهد الملحوظ اللذان تبذلهما نادية ابراهيم واحلام نديم ومنال علي الممرضات بقسم السكر في مستوصف حولي الجنوبي مع المرضى والمراجعين كافة. فأكثر الله من امثالهن.

معجب

تواصل مع حملة «الكويت تحتاجكم»
Q8needsyou@yahoo.com
www.Q8needsyou.com

كلام الباب

صالح الفضالة.. أبيض

رئيس الجهاز المركزي لمعالجة أوضاع المقيمين بصورة غير قانونية صالح الفضالة إنسان أبيض القلب واليد واللسان، له من المواقف الوطنية والإنسانية الشيء الكثير مما لا يسمح المجال بذكرها جميعاً، إلا انه ومن خلال موقعه المهم والحساس الحالي فقد اثبت أبو يوسف انه إنسان وضع مخافة رب العالمين وراحة الضمير وخدمة الجميع بلا استثناء بالقانون والمسطرة أمام عينيه، فنال بذلك ثقة الجميع، إلا فئة قليلة لم تجد عند صالح الفضالة ضالتها غير السوية فلجأت إلى وسائل وطرق الضرب تحت الحزام!

الأبيض صالح الفضالة لن تهزه ريح الانتقادات غير السوية، ولا محاولات ثنيه عن السير على الخط الذي رسمه لنفسه كمسؤول ولوطنه الذي ينتظر منه الكثير، لا سيما انه يقف على هرم جهاز إنساني ووطني مهم وحساس جداً يتطلب منه الحرص والضمير الصاحي على الدوام.

لأبي يوسف نقول: سر وتوكل على بركة رب العالمين ولا تلتفت لـ«الزبد» من النقد والكلام والاتهام الذي يراد منه تعطيل مسيرتكم الوطنية الرائعة المتميزة.

***

لاطش وملطوش!

تُرى كم من أحجام الثروات التي دخلت جيوب بعض الجماعة من النواب السابقين واللاحقين الأحياء منهم والأموات ومن فئة «لاطش» الذين تحولوا بكبسة زر انتخابية من «مديونير» إلى «مليونير» وبمباركة شعبية ورسمية، جعلت من المنتف والموظف المسكين سابقاً هاموراً، يُشار إليه بالبنان ويُحسب له ألف حساب، وتفسح له ولجماعته المواقع والمراكز المهمة والحساسة في عموم وزارات الدولة ومؤسساتها وتحت بند موظف، ولكنه لا يعرف عن الدوام سوى راتبه والترقيات والعلاوات والبونص، حتى وان كان خارج حدود الوطن ولمدة أشهر بل وسنوات، في الوقت الذي يقف فيه الباحثون عن وظيفة شريفة بالطابور لأشهر وسنوات ريثما تعطف عليهم الظروف؟!

وما دمنا نعيش في أجواء «اللطش» المعجون بالتهديد والوعيد وصعود المنصة واسطوانة الاستجواب، فان فئة «الملطوشين» الذين حرموا مع عيالهم ممن يمشون «تحت الساس ويقولون يا رب سترك» حرموا حقوقهم المكتسبة «وينطرون» الوظيفة لعيالهم - وهم يطالبون جهات العلاقة والاختصاص برد اعتبارهم في جميع الأوجه وباثر رجعي، وان يصار إلى كشف أوراق «اللاطشين» على الملأ وبالأرقام، حتى نقف جميعاً على حقيقة الفيلم الهندي «لاطش» في موقع حساس و«ملطوش منتف»، ونستكشف كيف كنا «مدمغين» طوال هذه السنين، ونحن نصدق ادعاءات بعض نواب الأمة وهوامير المراكز القيادية في مؤسسات الدولة الحساسة، من انهم حراس المال العام والمنادون بالعدالة بين سائر أبناء المجتمع، فإذا بهم «لاطشون» ومع مرتبة القرف!

●●●

● آخر الكلام

لسان طويل + تهديد + مصالح شخصية بحتة + هبشات بالملايين = لاطش.

أحمد شمس الدين
medianation@gmail.com

عمليات الخفجي المشتركة
AL-KHAFJI JOINT OPERATIONS
الشركة الكويتية لنفط الخليج
KUWAIT GULF OIL COMPANY (K.S.C)
أرامكو لأعمال الخليج
ARAMCO GULF OPERATIONS

إعلان مناقصة

يسر شركة أرامكو لأعمال الخليج المحدودة والشركة الكويتية لنفط الخليج (عمليات الخفجي المشتركة)، دعوة المقاولين للاشتراك في المناقصة رقم HT189SS13

تأجير وتشغيل بارجه برافعه للأعمال البحرية

ويمكن للمقاولين الحصول على الإذن بتنزيل وثائق المناقصة من موقعنا على الإنترنت، www.kjo.com.sa مقابل دفع مبلغ وقدره أربع آلاف (4000) ريال سعودي أو ثلاثمائة وعشرون (320) دينار كويتي، وهذا المبلغ غير قابل للاسترجاع وذلك بزيارة دائرة العقود في عمليات الخفجي المشتركة، الخفجي بالمملكة العربية السعودية، أو الشركة الكويتية لنفط الخليج، مكتب الكويت الواقع في مدينة الأحمدي، قسم المناقصات والعقود، المبنى (L) المكتب (Ex-PTC).

ويمكن الإطلاع على بعض وثائق المناقصة قبل شراءها من موقعنا على الانترنت المذكور أعلاه.

ملاحظة: حضور الاجتماع التمهيدي يكون إلزامياً في تاريخ 12 يونيو 2013 في الساعة التاسعة 9:00AM صباحاً والذي سيعقد في فندق Sheraton Hotel، منامة، المملكة البحرين

سوف يبدأ بيع وثائق المناقصة إعتباراً من تاريخ 18 مايو، 2013 إلى 12 يونيو، 2013 حتى الساعة 12:00 ظهراً.

ويجب على المقاول تقديم ضمان مصرفي غير قابل للنقض من مصرف بالمملكة العربية السعودية أو بالكويت، بمبلغ وقدره ثلاثمائة وأربعون ألف دولار أمريكي (US$340,000.00) لضمان عطائه، على أن يكون الضمان المصرفي باسم المقاول نفسه، وأن يكون ساري المفعول لمدة مائة وعشرون (120) يوماً من تاريخ إقفال المناقصة، ولن يتم قبول أي عطاء إذا لم يكن الضمان المصرفي المذكور أعلاه مرفق بعطائه.

يجب تسليم العطاء باليد أو البريد إلى دائرة العقود في عمليات الخفجي المشتركة، الخفجي بالمملكة العربية السعودية في أو قبل موعد الإقفال يوم الإثنين الموافق 15 يوليو، 2013م كما هو محدد في وثائق المناقصة.

وللحصول على أي معلومات إضافية، يرجى الإتصال على الأرقام التالية:

هاتف رقم: 4483 765 (3) 966+ فاكس: 5148 765 (3) 966+
Website: www.kjo.com.sa E-mail: ctdtenders@kjo.com.sa

جديد
جمال سند السويدي

... لكلٍ من يبحث عن إجابة للأسئلة الآتية:

- ما هي التأثيرات المستقبلية لوسائل التواصل الاجتماعي سياسياً وأمنياً واجتماعياً واقتصادياً وثقافياً وصحياً؟
- كيف تؤثر هذه الوسائل في شبكات العلاقات الاجتماعية والتفاعلات السياسية داخل الدول وخارجها؟
- ما هي انعكاسات وسائل التواصل الاجتماعي على العلاقات الأسرية؟
- هل تستطيع الدول تحجيم دور هذه الوسائل؟ وإذا لم تكن قادرة فكيف ستتصرف إزاءها؟

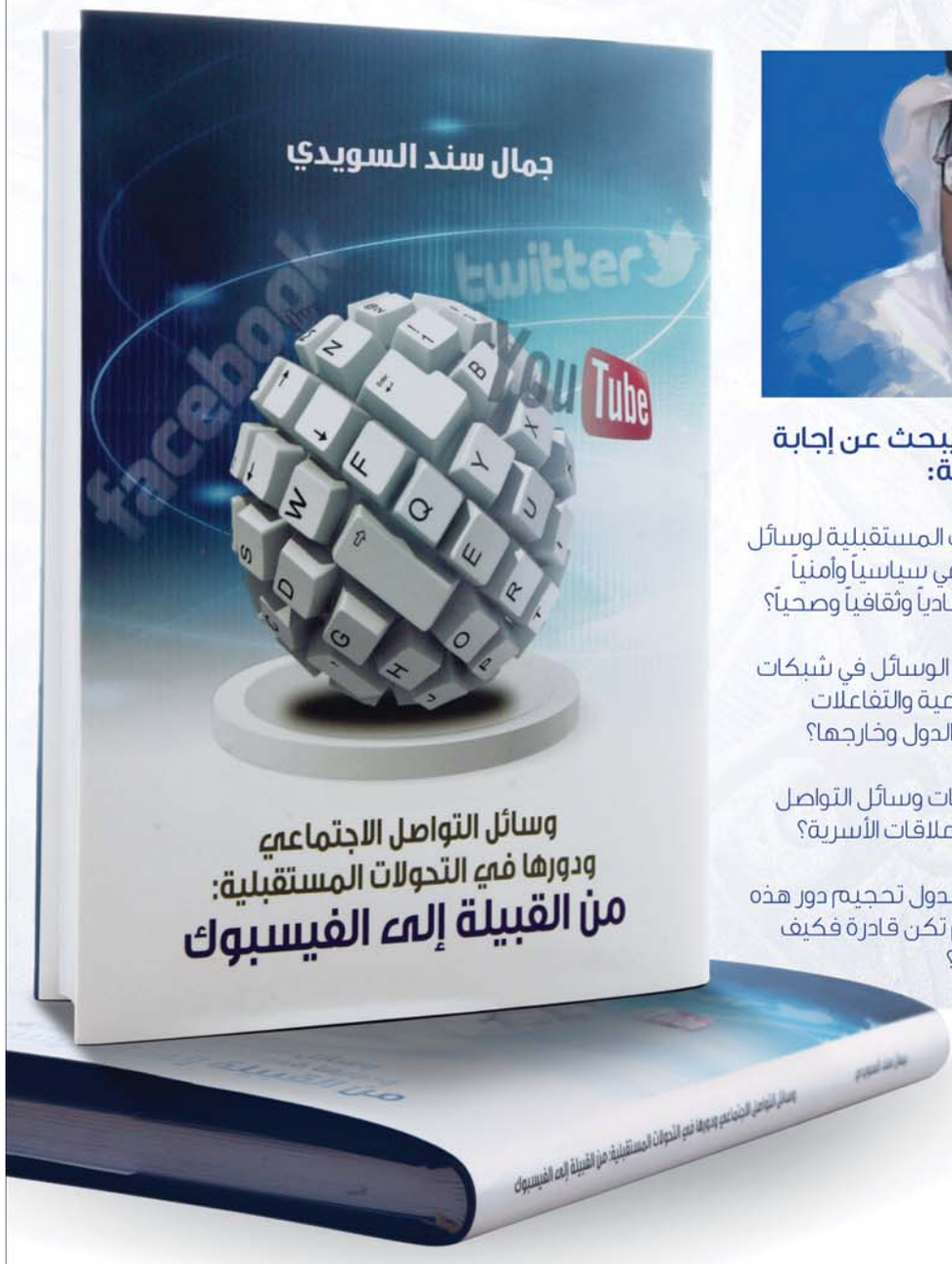

للاستفسار يمكن الاتصال:
هاتف: 4044445 (2-971+)
فاكس: 4044443 (2-971+)
بريد إلكتروني: jamal@ecssr.ae

روجرز أندر ميرانو يقدم خبرات نادرة للمعيشية في لندن. مجموعة من ٣٤ شقة فقط من المساكن الخاصة ضمن مبنى تاريخي مصممة من قبل المهندسين المعماريين المشهورين عالميا والشركاء. مكان فريد من نوعه حقا للعيش، والتي تجمع بين أعلى مستويات من الخصوصية والراحة مع واحدة من وجهات النظر الأكثر شهرة في العالم + Stirk Harbour

الإنطلاقة الحصرية لمساكن ميرانو

25 - 27 آيار من الساعة 10 صباحاً الى الساعة 7 مساءً في فندق جي دبلو ماريوت. مدينة الكويت
الرجاء الإتصال على الرقم **+971 55 7091266** أو **+971 4 4558482** أو على الإيميل **info@downtown.ae**
لحجز موعد لتقديم المعلومات المفصلة عن المشروع

vision 2020 — A proud member of the Berkeley Group of companies — Berkeley Group — DOWNTOWN REAL ESTATE — St James Designed for life

لايف دوان تاون وسطاء عقاريون، الطابق 14، بوليفارد بلازا تاور 1، ص.ب 3839، دبي الإمارات العربية المتحدة، رقم سجل دائرة الأراضي والأملاك لدى حكومة دبي:11648
والمقصود في تفاصيل المنشأة لإعطاء إشارة عامة وينبغي أن تستخدم كدليل فقط. الأسعار والتفاصيل صحيحة في وقت الصحافة. وتماشيا مع سياستنا للتحسين المستمر ونحن نحتفظ الحق في تغيير تخطيط، وبناء نمط، والمناظر الطبيعية والمواصفات في أي وقت دون إشعار مسبق. الصور الحاسوب ولدت لأغراض التوضيح فقط وقابلة للتغيير

أضخم مهرجان هدايا في الكويت
$3,000,000
إختر هديتك من أي منتج داخل يوريكا!
احصل فوراً على كوبون مشتريات من كل يوريكا! بقيمة 10 د.ك عند شرائك بقيمة 100 د.ك
حتى لكل عميل
ماركات اليوم OLYMPUS Pioneer
أرباح على الأقساط 0% + لأول 6 شهور على ماركة اليوم

OLYMPUS VH-210 — 14 Mega Pixel, 5x Optical Zoom, 3" LCD Screen, 26mm Wide Angle, HD Movie — السعر 29.9 د.ك شهريا 2 د.ك
OLYMPUS SP-720 UZ — 14 Mega Pixel, 26x Optical Zoom, 3" LCD Screen, 26mm Wide Angle, FULL HD Movie — السعر 79.9 د.ك شهريا 6 د.ك + إسترجع 10 د.ك نقداً
OLYMPUS TG-310 — ضد الماء حتى 3 متر، ضد الكسر حتى 1.5 متر، 14 Mega Pixel, 3.6x Optical Zoom, 26mm Wide Angle, HD Movie — السعر 39.9 د.ك شهريا 2.7 د.ك + 4GB Memory
OLYMPUS TG-820 — ضد الماء حتى 10 متر، ضد الكسر حتى 2 متر، 12 Mega Pixel, 5x Optical Zoom, FULL HD Movie — السعر 92.9 د.ك شهريا 7 د.ك
OLYMPUS EPM1 — 12 Mega Pixel, 3" LCD Screen, FULL HD Movie, ISO 12800, 14-42 LENS — السعر 152 د.ك شهريا 11 د.ك + كوبون مشتريات 10 د.ك + إسترجع 25 د.ك نقداً
Pioneer X-HM30VK — Dock Station, 60w RMS — السعر 49.9 د.ك شهريا 4 د.ك + كوبون مشتريات 5 د.ك — iPod/iPad/iPhone, DVD/HDMI/MP3/USB/AUX
Pioneer X-SMC1-W — Dock Station, 40w RMS — السعر 68 د.ك شهريا 5 د.ك + كوبون مشتريات 5 د.ك — iPod/iPad/iPhone, DVD/RADIO/HDMI/USB/AUX
Pioneer HTZ 120 — Home Theater, 300w RMS, POWERFUL SOUND — السعر 45.9 د.ك شهريا 3 د.ك + إسترجع 10 د.ك نقداً — DVD/USB/Karaoke, Duet Singing

أقساطك مع يوريكا بدون قيود!
• حسب الشريعة الإسلامية • الموافقة مضمونة 100% •حسب الشروط الائتمانية
• بدون مقدم • بدون كفيل • يبدأ القسط من 10 د.ك • للمواطنين والمقيمين • لجميع فئات القطاع الخاص والحكومي • بطاقة مدنية وشهادة راتب حديثة فقط

e يوريكا — كل شيء عن الإلكترونيات
السالمية شارع سالم المبارك — الفروانية شارع حبيب المنور — الشويخ دوار الجوازات — الفحيحيل دوار الصناعية
Follow us: facebook.com/Eurekaq8 @EurekaKuwait @EurekaKuwait
25761100
لعيونكم سهرانين — جميع أيام الأسبوع — تفتح لغاية 12 ليلاً — السالمية - الفروانية - الفحاحيل

شركة
قرية المسيلة المائية
للألعاب المائية

MESSILLA WATER VILLAGE

المرح والإثارة والمتعة
فقط في
قرية المسيلة المائية

أيام العائلات
(الأحد - الثلاثاء - الأربعاء - الجمعة) من الساعة 10 صباحاً وحتى 9 مساءاً

وللخصوصية والاسترخاء فقط في أيام النساء
(السبت - الاثنين - الخميس) من الساعة 10 صباحاً وحتى 9 مساءاً

وللمزيد من الترفيه
حفلات دي جي طوال أيام النساء

للإستفسار: 25651515 - 25652525

مقالات

زاوية حادة

بدر خالد البحر
bdralbhr@yahoo.com

يجب وقف تدخل «الشؤون» في «الداخلية»

● المطلوب التنسيق بين وزارتي الشؤون والداخلية وعدم تحويل إقامة 20 إلى 18، وهذه خطوة في محاربة الفساد في تركيبة العمالة الوافدة.

كنا قد قررنا عمل مسلسل من المقالات عن الفساد المستشري في قطاع العمالة الوافدة المنزلية وفي القطاع الأهلي، والواقع تحت إشراف وزارتي الداخلية والشؤون، ولأجل ذلك عملنا تحرياتنا الميدانية وبحثنا بالأخبار والتصريحات الرسمية والتقارير الصحفية والمستقلة الصادرة عن هاتين الوزارتين على مدى اربع سنوات، فصدمنا بكم وحجم وتنوع الفساد المستشري الذي يحتاج إلى حملة تطهير ولا يمكن حصره في مقال أو أكثر، ووصلنا إلى خلاصة بأنه بسبب وضع البلد المترهل حتى الثمالة فإن طريقة المحاربة والاصلاح تكون في اسلوبين، الأول: فضح الفساد بالمستندات ونشرها حتى يرتدع المسؤولون، ثانيا: التشجيع العلني ومدح أي مسؤول يحارب الفساد ويعمل بجد للمصلحة العامة.

وعطفا على ثانيا فقد نشر في ابريل الماضي ان وكيل وزارة الداخلية الفريق غازي العمر قد وجه انتقادات شديدة اللهجة إلى وزارة الشؤون لسماحها بتحويل إقامات الخدم مادة 20 إلى مادة 18للعمل في القطاع الأهلي دون الرجوع الى وزارة الداخلية لأخذ موافقتها، الأمر الذي يعد تدخلا سافراً من وزارة الشؤون في عمل وزارة الداخلية، على حد قوله، داعيا وزارة الشؤون الى التوقف الفوري وعدم فتح باب التحويل من المادة 20 إلى المادة 18وذلك للاثار السلبية المترتبة على ذلك، وحمّل الفريق العمر في كتاب وجهه إلى وكيل وزارة الشؤون حمل رقم 1660(خاص وسري)، مسؤولية الآثار السلبية التي تترتب على ذلك الأمر وتتلخص في زيادة حالات هروب العمالة المنزلية وترك العمل لدى كفلائهم، وزيادة أسعار استقدام الخدم الخصوصيين ومن في حكمهم وذلك بشكل كبير باتت تعاني منه الأسرة الكويتية، ومن الآثار السلبية ايضا عدم استقرار فئة العمالة المنزلية لدى كفلائهم، ومطالبة العديد منهم برفع رواتبهم بصورة مستمرة، مما ادى الى ارهاق المواطن الكويتي، إضافة الىان موافقة وزارة الشؤون على اصدار اذونات عمل لفئة العمالة المنزلية دون الرجوع الى وزارة الداخلية لأخذ موافقتها يعد تدخلا من وزارتكم في عمل وزارة الداخلية، فضلا عما يترتب على ذلك من خلخلة في سوق العمالة المنزلية، ومن شأن ذلك احداث آثار سلبية اخرى قد تظهر في القريب العاجل.

نعم، فنحن نشد على يد الوكيل وندعوه الى تنفيذ ما جاء في كتابه لأنه قد شخص المشكلة ووضع يده على الجرح ولخص ما يحدث في الكويت منذ عقود ليتم وقف تحويل اقامات الخدم للعمل التجاري ليس فقط لأن من شأنه خلخلة سوق العمل، بل لدرء الفساد الاخلاقي المستشري الذي تحدثنا عنه سابقاً، ليس فقط بسبب تحويل اقامات الخدم بل ايضا بسبب السماح بهذا العدد الضخم من العمالة النسائية الآسيوية العازبة التي تملأ المحلات التجارية نهارا وتملأ الشقق ليلا في العمارات غير المطابقة لمواصفات الاطفاء بسبب التقسيم العشوائي الذي يروج للرذيلة ليخدم العمالة العازبة من الرجال من جميع الجنسيات الذين وجدوا ضالتهم في الكويت.

إن اتصال الجهات الحكومية ببعضها البعض لا يبدو انه يسير وفق خطة واستراتيجية عامة واضحة للدولة، ولذلك فإن على رئيس الوزراء ممارسة صلاحيته بالزام وزارة الشؤون بأخذ الاذن من وزارة الداخلية في كل ما يتعلق بالعمالة الوافدة، وعدم التدخل بعملها مع الوقف الفوري لتحويل إقامة الخدم مادة 20 إلى إقامة تجارية مادة 18.

●●●

نكرر الرسالة للمرة الثالثة لـ «الداخلية» و«الشؤون»: أين احصائياتكما وخططكما؟

●●●

● إن أصبت فمن الله وإن أخطأت فمن نفسي والشيطان.

ومنا إلى

وزارة المواصلات
إدارة خدمات البرق والهاتف
برقية صادرة
OUT GOING TELEGRAM
ختم المكتب والتاريخ — الوقت — عدد الكلمات — الرقم No. — فلس — دينار
PILOT LINE — CHANEL NO.
NAME TO : ADDRESS : CITY and COUNTRY — TO :
إلى : اسم المرسل إليه : العنوان : المدينة والبلد :
مدير عام مؤسسة التقدم العلمي د. عدنان شهاب الدين

هل تعتقدون ان زيارة وفد من 30 قياديا إلى أميركا في دورة مهارات التفاوض لمدة 6 أيام كافية؟!
لو دعوتم المفوضة الأوروبية كاترين أشتون لأعطتنا درساً واقعياً وعملياً في كيفية إدارة التفاوض، خصوصا انها تقود أصعب مفاوضات بين إيران ومجموعة 5+1!
رحلة سياحية موفقة وممتعة!؟

Signature الإمضاء — حسين عبدالرحمن
Sender Name : اسم المرسل : — العنوان في الكويت : — P.O.Box. ص . ب : — Tel. تلفون :
لا تبرق Not to be telegraphed
نموذج رقم ٢٨٧/٢/٧

بين قوسين

عوض شقير
Awad_q8@hotmail.com

لا تدفنوها مع المرحوم!

● أستغرب من تفاؤل المتفائلين في بلد يغرق في الفساد لأن تطلعاتنا إلى المستقبل لا تبشرنا بخير.. فالاصلاح يحتاج الى عمل.

تأتي سرقة اكبر من سابقتها، يعلنون انهم متفائلون، ينتهك الدستور، يعلنون انهم متفائلون. يضرب المواطنون، يعلنون انهم متفائلون. يعبأ الديزل في الحاويات، يعلنون انهم متفائلون. ندفع أكثر من ملياري دولار غرامة ما كان يجب ان ندفعها لاحدى الشركات الاجنبية، يعلنون انهم متفائلون. استغرب من اولئك النفر من ابناء وطني الذين ما برحوا يعلنون ليلاً ونهاراً انهم متفائلون، حتى باتت حالة التفاؤل هذه تثير الاستغراب اكثر مما تبعث على الاطمئنان. طبعا نحن لا ندعو الى التشاؤم، لكننا ايضا لا نفهم حالة التفاؤل الاستثنائية التي يعيشها هؤلاء النفر القليل من ابناء جلدتنا في ظل الاوضاع المزرية التي يعيشها البلد في مختلف مناحي الحياة، فاذا كان للتفاؤل اسبابه، فان للتشاؤم ايضا مبرراته. وقياسا على ما نراه في الواقع من احداث وممارسات لا يمكن النظر الى التفاؤل الذي يدعونا اليه البعض الا انه نوع اقرب ما يكون الى عدم المبالاة، وعدم تقدير الامور حق قدرها، فنحن مع التفاؤل المسؤول، التفاؤل الذي يمكن ان ينير لنا طريق المستقبل، التفاؤل الذي يتبعه العمل في تصحيح الاخطاء، اما التفاؤل فقط لمجرد التفاؤل على طريقة البعض، فهو تفاؤل لا يغني ولا يسمن ولا قيمة له.

صحيح اننا لا نختلف في حقيقة رغد العيش الذي ننعم به في بلادنا، لكن ما يشغلنا ليس ما نعيشه، وانما ما نتطلع اليه في المستقبل، لذلك نقولها صريحة لكل مسؤول في البلد سواء كان متفائلا او متشائما بطبعه: نعم.. نحن قلقون مما نرى ومما يمارس، ودعوة التفاؤل وحدها ليست كافية ولن تطمئننا، ونحن بحاجة الى عمل يجلب التفاؤل، عمل لا يكتفي بإصلاح ما هو موجود وحسب وانما يغيره، بدءاً بنهج العمل الحكومي العقيم الذي عفا عليه الزمن وانتهاء بطريقة تعاطي المواطن مع القانون، فنحن باختصار بحاجة الى ثورة اصلاح شامل، اذا ما اردنا بالفعل ان يكون هناك مستقبل لبلدنا واجيالنا وليس الى نهج اصلاح وحسب، اما عدا ذلك فلن يبقى البلد على طمام المرحوم، وانما سندفن مع المرحوم ولكن بايدينا!

خريف عربي وربيع إسرائيلي

السفير أحمد غيث

● يبدو أن هناك انقلابا في الفصول، فالربيع كسبته إسرائيل وتركت الخريف للعرب.. فبلدان ثوراتنا تدب فيها الفوضى.. وإسرائيل تقطف الثمار ناضجة.

عندما بدأت الانتفاضات في تونس وليبيا ومصر، أُطلق عليها انتفاضات الربيع العربي، ثم سميت بالثورات العربية من أجل إسقاط الحكم الشمولي وتحقيق الحرية والعدالة والديموقراطية. وبعد التضحيات حقق الشعب مبتغاه وسقطت الأنظمة في البلدان المذكورة وعمت فرحة شعوبها بالانتصار. ولكن المفاجأة أتت من خلال صناديق الانتخابات في كل من تونس ومصر، والتي أوصلت الإخوان المسلمين والسلفيين وجماعات أخرى إسلامية. ومنذ الأيام الأولى لنجاح هذه الجماعات تصرفت على أنها عازمة على الهيمنة على كل مفاصل الدولة وعزل كل من لا يواليها. أمّا في ليبيا فإن الوضع أكثر ضبابية، حيث انقلبت أحلام الحرية والديموقراطية إلى تجمعات قبلية ومناطقية وجماعات إسلامية مسلحة متنوعة تفرض إرادتها بقوة السلاح. إذاً، هذه الحصيلة السياسية في بلدان ما سُمي بالربيع العربي إن دلت على شيء فإنها تدل على أن غالبية شعوب الدول المذكورة إما انهم لا يؤمنون بالديموقراطية وإما ان مفهوم الديموقراطية لم يتبلور في مجتمعاتهم لأسباب ثقافية وسياسية واقتصادية واجتماعية متداخلة كرستها الأنظمة السابقة. لذا، ذهبت أصوات المنتفضين وتضحياتهم مع الريح. وتأكد ان من وصل من خلال صناديق الاقتراع لا يقل رغبة في الحكم الشمولي عن الأحزاب التي وصلت في السابق على ظهور الدبابات. كما ظهر معهم آخرون ثقافتهم تكفير الغير ويلجأون أحياناً إلى القتل ونبش القبور ومحاربة الأقليات. وهم بهذه الثقافة الدينية يتنكرون لما قام به الخليفة عمر - رضي الله عنه وأرضاه - الذي حافظ على كنيسة القيامة وسلامة المسيحيين في فلسطين والمشرق العربي. وما حدث في الدول المذكورة حديثاً قد ينسحب بطريقة أو أخرى على الدول العربية بشكل متفاوت، حيث برزت الفتنة الدينية والمذهبية والعرقية وهي في تزايد. كما تزايد قتل الأبرياء بالأحزمة الناسفة والسيارات المفخخة وغيرها، بمناسبة أو غير مناسبة. أما تجربتا حكم الإخوان في السودان وغزة، فقد جزأت الأول وافقرته، وزادت عزلة حصار الثانية واقفلت أبواب الرزق عن شعبها وجعلته يخاطر في حفر الأنفاق ليعيش.

يقال إن الحاضر ابن الماضي والمستقبل في رحم الحاضر. وما يحصل في هذه الأيام لا يختلف كثيراً عما حصل في القرن الماضي. خطب حماسية وتصريحات متوعدة الأعداء. وسابقاً قال عزام باشا، أمين عام الجامعة العربية بعد مؤتمر القمة في الاسكندرية لبحث موضوع فلسطين عام 1946، إن المجتمعين اتخذوا قرارات لو عرفها العالم لاهتز. وكانت النتيجة ضياع نصف فلسطين عام 1948. وقال أحمد الشقيري في المسجد الأقصى يوم الجمعة 3 يونيو إننا سنرمي إسرائيل في البحر. وفي 6 يونيو احتلت إسرائيل كل فلسطين والجولان وسيناء. ولمعرفة إسرائيل بضعف العرب تجاهلت اتفاق أوسلو وأخذت تنتشر في الضفة الغربية كما ينتشر الجراد في الحقول الخضراء غير آبهة بما يقوله الفلسطينيون والمجتمع الدولي. لأنها تعلم ان الفلسطينيين لن يتحدوا لمقاومتها، لأنهم منشغلون بإدارة مكاتب منظماتهم المتعددة سياسياً وعقائدياً وموالاة. وهذه الحالة الفلسطينية تشكل مرآة تعكس الشكل السياسي والاجتماعي الذي هو عليه العالم العربي في الماضي والحاضر. لذا، ثبت ما سبق أن قاله الرئيس السادات إن حرب أكتوبر هي آخر الحروب. وأثبتت الأيام صحته. والعرب الذين فشلوا في نيل حقوقهم بالحروب، رغم كل التضحيات، لم ينجحوا أيضاً في نيل بعض حقوقهم بالدبلوماسية، رغم صداقاتهم وتحالفاتهم مع الدول الكبرى أثناء الحرب الباردة وبعدها. لذا، بقيت إسرائيل متفوقة عسكرياً ترسل طائراتها لضرب أي موقع عربي متى شاءت وأينما أرادت. ومرد كل ذلك للتشرذم العربي في القطر الواحد، وأكثر منه بين الدول العربية، رغم ميثاق الجامعة العربية والاجتماعات العربية المتكررة على كل المستويات. والحالة العربية الراهنة لا تبشر بالخير ولا تنبت زهوراً ربيعية. لذا، فالربيع هو ربيع إسرائيل إلى أن يغير الله الأحوال. رحم الله شهداء الربيع العربي.

هجر الدستور ليس حلاً

خالد عبد الله العوضي
kaarsa@yahoo.com

● الحل فقط بالدستور والتمسك بنصه وروحه.. لأنكم جربتم كل الاساليب والمحاولات وفشلتم.. شعبكم بانتظاركم.

بعد مضي أكثر من خمسين عاما على صدور الدستور والبدء في «تطبيقه»، وبعد ان تأكدنا من اننا نسير نحو الخلف، في حين ان الدستور وضع لينقلنا من حال الى حال افضل منه، او هكذا يفترض، اصبح جليا لكل ذي عقل ومنطق، ولكل حريص على مصلحة هذا الوطن، ان محاولات اصلاح «الخطأ التاريخي» بالتأثير في نتائج الانتخابات النيابية ليس حلا. وبأن تعليق مواد الدستور لاستفراد الحكومة بإدارة الدولة ليس حلاً. وبان فرض تفاسير محددة لمواد دستورية واضحة معانيها، ولا تحتمل التأويل، وذلك من اجل تكييفها لمواقف مختلفة، ليس حلا، وان حلت لكم مشكلة آنية الا انها ستخلق مشاكل مستقبلية كثيرة، وبان تقسيم البلد وتفتيته الى شيع وفرق على اساس من القبلية والطائفية، واتباع سياسة «فرق تسد»، بقصد ام بغير قصد، وضرب مكونات المجتمع بعضها ببعض، في مخالفة صريحة لمواد الدستور، الذي يحرص على العدالة الاجتماعية والمساواة في الحقوق والواجبات، ليس حلا. وبأن اهمال تطبيق القانون او انتقائية تطبيقه، ليس حلا. وبأن تشكيل الحكومات وتعيين القيادات العليا في البلد اعتمادا على الولاء، وعلى المحاصصات الفئوية ليس حلا.

وبأن تعديل النظام الانتخابي بعيدا عن القنوات الطبيعية التي حددها الدستور لمثل هذا الامر، كما انه لم يكن حلا في السابق، اثبتت الايام انه ليس حلا اليوم ايضا. وبأن تقييد حرية الرأي والتعبير التي جبل عليها الكويتيون منذ القدم، وتفعيل الحلول الامنية ليس حلا.

وبأن اهمال الدور المؤسسي في ادارة الدولة واتباع سياسة ردود الافعال ليس حلا. وبأن مجرد التفكير في انه بالامكان اعادة عقارب الساعة الى الوراء ليس حلا. وانما الحل الذي يجعلنا نتبوأ موقع الريادة الذي طالما انتظرنا كي نعود الى احضانه، اقولها بقلب وعقل مخلصين لهذا الوطن ولكم، يكمن في الاقتناع بما جاء في هذا العقد، والعمل به كما ينبغي، وعدم هجرانه، والعض عليه وعلى ما احتواه بين دفتيه بالنواجذ. فهلا جربتم ولو لمرة واحدة هذا الحل؟ وهلا جربتم ان تتصالحوا مع دستور 62؟ وهلا جربتم أن تعترفوا بان الكويت والكويتيين مختلفون عمن هم حولهم؟ وهلا جربتم ان تثقوا بشعبكم، الذي طالما اثبت ولاءه لكم ولا يزال وسيظل بإذن الله، كما ينبغي؟ من يدري فقد تكتشفون، كما اكتشفنا وتيقنا نحن، بأن ذلك سيكون هو الحل الاوحد للكويت الرائدة.

بقعة ضوء

إيمان شمس الدين
Chamseddin72@gmail.com

الدولة والإرهاب الفكري

● من يملك كشف الإرهاب الفكري هم النخب الذين يستطيعون إرغام الدولة على رفع سقف الحرية والدفع بمسيرة التنمية الفكرية والوطنية.

تلعب الدولة بمؤسساتها كافة دوراً محورياً في رسم فضاءات الحرية الفكرية سلباً وإيجاباً. ولعل أهم وظيفة للدولة هي رفع مستوى الحريات وإطلاق العنان للعقل وللتفكير والابداع، خصوصاً في المجالات التنموية التي تدفع بمسيرة التطور وتمنع الركود والجمود السياسي أو الاقتصادي.

ويمارس كثير من الدول، سواء الغربية المتقدمة سياسيا في الممارسة الديموقراطية أو معرفيا أو الدول العربية والاسلامية خصوصاً الخليجية، دورا كبيرا ومحوريا في الارهاب الفكري المتمثل في عمليات القمع والمنع على مستوى المعرفة والاحتكار على مستوى السياسة.

وتمتلك الدولة أدوات عديدة تمارس من خلالها الإرهاب على كافة مستوياته الفكرية، بل تلعب دورا في رسم الذهنيات العامة وفق إراداتها وتصوراتها مستخدمة لذلك الارهاب المعرفي تارة والارهاب السياسي تارة أخرى، بل قد تكرس إرهابها السياسي لخدمة الارهاب المعرفي، لكون العقل المنتج للأفكار والقادر على السباحة في جميع الفضاءات هو عقل يملك القدرة على توعية الجمهور وعلى محاسبة السلطة ومؤسساتها، بل عقل قادر على الانتاج المعرفي في جميع المجالات، خصوصاً السياسية التي تعنى بسياسة الدولة داخليا وخارجيا، ويكون قادرا على مراقبة أدائها ومحاسبتها حاشدا خلفه جمهورا من الواعين طالما سقف الحريات عال والعقل متألق فكريا.

ولكن الدولة تمتلك آليات مختلفة قد تكون غير مباشرة في ممارسة الارهاب الفكري وبعض هذه الاساليب تعتبر ناعمة وغير ملموسة إلا عند فئة من النخب، فقد ترفع الدولة سقف الحريات ولا تمارس عملية القمع والمنع ولكن لكونها تملك أدوات مهمة في الدولة فإنها تكون قادرة من خلالها على رسم خطوط غير مرئية تستخدمها لرسم الافكار وإعادة صياغة ذهنية الناس وتوجيه العقول باتجاه ما ترسمه هي من سياسات وما تتبناه من رؤى وأفكار، يكون ظاهرها حرا وباطنها يستعبد العقول لها لتقودها حيث تريد وهو من أخطر أنواع الارهاب الفكري الناعم. ومن أبرز وأخطر هذه الأدوات هي وزارة التربية والتعليم والتي من الممكن أن تلعب دورا خطيرا في الارهاب الفكري الناعم.

فالمنع المباشر إذا مارسته الدولة له تداعيات عكسية عليها تدفع بالنخب لمواجهتها وتكون قادرة على تحشيد الجماهير خلفها، وبالتالي يتحول المنع إلى كسر للقيود والموانع ولتثوير تلك الأفكار وتوليدها وإعادة صياغتها كرؤى يتبناها الجمهور ويضغط لتطبيقها عليها.

وللدول أسلحة عديدة تمارس من خلالها الارهاب الفكري، منها الاعلام والقضاء والبرلمان بل قد يتحول القانون إلى أداة طيعة في يد السلطة لاستخدامه في ممارسة هذا الارهاب، بل حتى المؤسسة الدينية تتحول إلى أداة سلاحها الفتوى لتمكين السلطة من ممارسة إرهابها.

ولكن هل النخب والمثقفون واقعا يلعبون دورا في كشف هذا الإرهاب وأدواته أم يقع جلهم كأداة لها في ممارسة الارهاب الفكري بل هو بنفسه يمارسه؟

حصاد السنين

مبارك فهد الدويله

إجراءات معالجة «الداو».. عبث

بعد مقابلة وزير النفط الأسبق، محمد العليم، على قناة الراي، وحديثه عن «الداو» وكشفه لكثير من التفاصيل وإزالة اللبس عن بعض النقاط التي كانت غامضة بعد هذه المقابلة، التي أثنى عليها الخصوم قبل الأصدقاء، تأكدت لنا عدة أمور:

ـ ان المشروع كان فرصة استثمارية جيدة للكويت، لكنها لم تحسن استغلالها بل ضيّعتها.

ـ ان الشرط الجزائي ليس بدعة او سابقة، بل موجود في الكثير من العقود المشابهة.

ـ ان الوزير طلب من المجلس الأعلى للبترول وبعده مجلس الوزراء اعتماد أحد الخيارات الثلاثة: إما الرفض وإما القبول وإما التأجيل لمزيد من الضغط لتخفيض حصة الكويت من تملك 50% من أصول الشركة المراد شراء مصانعها.

ـ ان المصانع التي كان يفترض شراؤها لم تكن متهالكة كما ذكرت بعض الصحف، بل ربحت نصف مليار دولار في السنة التي تلت إلغاء الصفقة.

ـ ان الوزير اوضح للمجلس انه لا يمكن التراجع عن الصفقة بعد التوقيع لوجود الشرط الجزائي، وبعد ذلك تمت الموافقة بالإجماع على المضي في الصفقة.

ـ ان الذي ألغى الصفقة وهو يعلم بوجود الشرط الجزائي هو رئيس الوزراء آنذاك، ووافقه عدد من أعضاء المجلس الأعلى للبترول ومجلس الوزراء بعد ذلك!

الآن بعد ان صار اللي صار، كيف تعاملت الحكومة مع الشرط الجزائي؟ وكيف عالجت ما ظنت انه خطأ إجرائي؟!

الحكومة أهملت التعامل الجدي مع الموضوع، وكأن شيئا لم يكن! ولم تسع لتليين تشدد الطرف المتضرر من الإلغاء حتى صارت الفأس بالرأس! ولما ثارت ثائرة البعض في مجلس بوربع، قامت بتصرف غريب، فغيّرت مجلس ادارة مؤسسة البترول بأسلوب «جاء بيكحلها عماها!»، حيث أُخرج من التشكيلة ممثلو شركة نفط الكويت وشركة البترول الوطنية ووزارة النفط ووزارة المالية ووزارة الكهرباء والهيئة العامة للبيئة! ولا أعرف كيف سيتمكن مجلس إدارة مؤسسة البترول الكويتية من الإشراف على هذه الشركات دون وجود ممثلين لها، وكيف سيتخذ القرارات المناسبة في غياب ممثلي الوزارات المرتبطة مباشرة بها، مثل المالية والنفط والكهرباء والبيئة؟! القضية الأخطر، وهي الخطوة التالية التي اتخذتها الحكومة لعلاج هذا الموضوع، حيث قررت وقف جميع المسؤولين في شركة البتروكيماويات عن العمل وإحالتهم للنيابة! أما الإحالة للنيابة، فهذا لا نريد أن نجادل به الآن، لكن إيقاف كل المسؤولين عن العمل يعني أن الشركة تعمل «عالبركة»، ومن دون مسؤولين وأصحاب قرار! وكلنا يعلم حجم المبالغ المستثمرة في هذه الشركة! إذن من سيدير هذه الشركة العملاقة؟!

أغرب ما في الإجراءات الحكومية أنها لم تحاسب المسؤول الاول والاخير عن هذه الخسارة الفادحة، وهو سمو رئيس مجلس الوزراء السابق! مما يؤكد ان الاجراءات الحكومية جاءت لتهدئة الناس وإطفاء غضب الشارع ظنا منهم ان الناس لا يعرفون مربط الفرس في هذا الموضوع.

●●●

● إيقاف برنامج «توك شو» في قناة اليوم، دليل على اننا ما زلنا نسير عكس اتجاه حركة الزمن! واننا لا نتعلم من اخطائنا، وان البعض منا ما زال يخيل له انه يعيش في عصر الفداوية الذي يحاول البعض أن يستذكر ايامه ولياليه!

●●●

● الحمدلله على سلامة سمو ولي العهد، وعودا حميدا، وأنا شخصيا فرحان لعودة سموه.

لماذا التركيز على القيادات النفطية؟

عبداللطيف الدعيج

القيادات النفطية قد تكون بلا شك قيادات فاسدة كما يصنفها البعض من المتطرفين في عدائهم للسلطة والنظام، وهم المتطرفون الذين لم يتركوا مؤسسة أو إدارة حكومية لم يتهموها بالفساد والاختلاس أو على الأقل التقصير. بلاء حماية المال العام متمكن من كل شيء ومهيمن على كل المعنيين.. وبشكل أكثر غير المعنيين أيضا. قد تكون القيادات النفطية كما يراها معارضو النظام، وربما أكثر فسادا وانحلالا. لكن السؤال: هل ترك هؤلاء مؤسسة أو ادارة أو جهة حكومية لم يتهموها بالفساد والاختلاس والتعدي على المال العام؟ وإذا كان الوضع كذلك، فلم يكونوا هم، وحدهم، المخلصين والنظيفين، رغم أنهم من الطينة والعرق ذاتهما اللذين أفرزا كل هذا الكم من الفساد في الكويت.

إن صبّ كل الغضب اليوم على القطاع النفطي، وعلى القيادات النفطية يعني تصفية كل جهود التنمية والإعداد. ويعني إلغاء أي كفاءات كويتية ووضع «فيتو» مؤبد على كل من يريد أن يعمل. ان الذين درسوا وأجازوا مشروع «الداو كيميكال» خبرات كويتية، هي أفضل ما لدينا، وكون نتائج توصياتهم وقراراتهم لم تعجب بعض السياسيين في الإعلام الوطني وفي مجلس الامة. فإن هذا لا يقلل من جهودهم وبالتأكيد لا يستدعي -كما يحدث الآن- التشكيك في نزاهتهم.

إن نحن مضينا في جلد القيادات النفطية وفي توجيه الاتهامات لها وتعريضها لهذا التجني غير المسؤول، فإننا نقضي على كل الخبرات والجهود والكفاءات الكويتية في كل مكان. فهذا التعامل مع من أدوا عملهم وبذلوا جهدهم في النفط سيؤدي الى ان يفقد القياديون في كل مكان ثقتهم في انفسهم وفي قراراتهم التي قد تحيلهم في أي يوم الى النيابة إن لم تتوافق ومصالح أو رغبات متعاطي السياسة أو حتى المتنفذين.

يجب وقف الحملة المسعورة وغير المسؤولة على القيادات النفطية الفنية. ويجب توجيه الاتهام الى من حرّض على إلغاء عقد «الداو». وقبل كل هذا يجب إقناعنا بأن مشروع «الداوكيميكال» مشروع فاشل وخاسر، وان الغاءه كان تحقيقا لمصلحة وطنية وليس إرضاء لمتنافسين أو كسبا لناخبين.

قراءة بين السطور

يا أخي الوزير.. لماذا تجزع من الاستجواب؟!

سعود السمكه

كعادته وما يتمتع به من حكمة ونظرة ثاقبة للأمور، استطاع صاحب السمو -حفظه الله- نزع فتيل الأزمة التي كادت تتفاقم بين المجلس والحكومة أخيراً.

وهنا السؤال الكبير الذي يوجّه الى السلطتين، المجلس والحكومة، وهو: إلى متى يستمر مسلسل التأزيم؟!

إن الخطوة التي قام بها صاحب السمو -حفظه الله- بإصدار مرسوم ضرورة، والتي تم من خلالها تعديل آلية التصويت، هي نقلة نوعية لتطهير العمل السياسي من كل ما علق به من أخطاء وخطايا طيلة الخمسين عاماً التي مضت، حيث الصوت الواحد أنهى عهد صناديق الفرعيات، وقضى على أساليب التحالفات، وفتح الباب لكل أطياف المجتمع، لكي يشاركوا في عملية صنع القرار، ولم يقتصر على التقسيمات ذات البعد الأفقي الواسع كما كان في السابق زمن الأصوات الأربعة، حيث الأقليات لا مكان لها في المشاركة! بل أتاح الفرصة للجميع الوصول إلى عملية المشاركة.

هذه الخطوة التاريخية التي وضعت قطار العمل السياسي على الطريق الصحيح، لابد أن يقابلها كما يفترض ممارسة أيضاً تسير على الطريق الصحيح من قبل أطراف المعادلة المسؤولة عن الحكم، وهما السلطتان، التنفيذية والتشريعية، أي ان يكون هناك انسجام تام مع الرغبة السامية التي تهدف الى تنفيذ النقلة النوعية للبلد، لتشمل جميع الصعد وكل الأنشطة التنموية.

إن الوزير الذي يقبل المشاركة في الحكومة، عليه أن يقبل تبعات هذه المشاركة التي من أولوياتها أن يكون محل رصد من قبل نواب الشعب، وبالتالي عليه ألا يجزع أو يفزع إذا ما تم تحريك المساءلة نحوه إذا كان واثقاً من أدائه! فالمساءلة أو الاستجواب اللذان يكونان نابعين من الحرص على المصلحة العامة ينبغي أن يكونا في كل الأحوال عونا للوزير، إذ يكشفان له مواقع الخلل في القطاع الذي هو مسؤول عنه، وبالتالي يعمل على إزالة ذلك الخلل، أما النائب الذي جاء على أساس تمثيل ناخبيه في المشاركة بصنع القرار، فينبغي أن يحترم هذه المهمة على أكمل وجه، إذ ان الناخبين لم يسلموه هذه الأمانة ليستغلها في تنفيذ مصالحه وأهدافه الشخصية، كما فعل ذلك النائب المقاول الذي فضحه رد مؤسسة الخطوط الجوية الكويتية من خلال رئيسها الزميل سامي النصف، الذي وضع الحقائق بكل شفافية من خلال دقة الأرقام ليتبين الفرق الفاضح في محاولة التعدي على المال العام من قبل ذلك الذي أصبح نائباً يمثل الأمة للأسف الشديد!

لذلك، وحتى يتم تنفيذ حلم صاحب السمو -حفظه الله- ومن خلفه الشعب الكويتي في تحقيق النقلة النوعية المنشودة في التنمية، وحتى تتم ترجمة الغرض من تعديل آلية التصويت الانتخابية الى صوت واحد بدل الأصوات الأربعة، لابد أن يلتزم أعضاء السلطتين بمسؤولية العمل الجاد النابع من الدستور ولائحة المجلس، أما الوزير الذي لا يريد أن يتحمّل تبعات هذه المسؤولية، فالبيت أولى به، فيريح ويستريح!

يا أخي الوزير.. لماذا تجزع من الاستجواب؟ فإما أن يكون استجواباً مسؤولاً، وبه حقائق فتستفيد منها للإصلاح، وهذا تعبير عن قمة التعاون، وإما أن يكون استجواباً يتضح بالشخصانية فتقوم بتعرية وتفنيد مثل هذا التوجه، الذي كان قد مارسته ما تسمى الأغلبية المبطلة لفضح هذا النوع من النواب أمام الناخبين، فتكون قد ساهمت في تصحيح مسار مؤسسة مجلس الأمة، التي من خلال إصلاحها يتم إصلاح البلد.

جرة قلم

علي أحمد البغلي
ALI-ALBAGHLI@HOTMAIL.COM

يا مسلم.. شوف واتعلم!

النائب السابق مسلم البراك هو أكثر من ملأ مجتمعنا السياسي ضجيجاً في العقدين الماضي والحالي. فالبراك أطاح بأكثر من عشرة وزراء، بينهم 5 من وزراء المالية. والبراك أحد المتسببين في إيقاف مشروع حقول الشمال، الذي كافح ونافح من أجل أن يرى النور وزير البترول الأسبق زميلنا المغفور له الشيخ سعود الناصر، ولم يتمكن من ذلك. البراك أحد المتسببين الرئيسيين في إيقاف مشروع تحديث أسطول «الكويتية»، لأنه صارخ وتوعد وهدد بان في المشروع شبهة عمولات، فتوقف التحديث وأُلغيت الصفقة - ونحمد الله انها لم تكن تحوي شرط تعويض اتفاقيا. وتبهدل أهل الكويت في المطارات الخليجية بعد ان كانوا سادة أجواء الخليج، كل هذا لكي يرضى مسلم ويكف عن مسؤولينا الكرام، الذين كان مسلم يطلع لهم حتى في المنام!

أما أكبر المواقف التي ضلع بها مسلم، وما زالت يداه تقطران من اثارها، فهي إلغاء صفقة الكيماويات البترولية مع «الداو كيميكال»، والتي كلفت صندوق الأجيال القادمة ما يجاوز الـ 2000 مليون دولار، ذهبت «حرام زقوم» في بطن خواجات «الداو» ومساهميها، بسبب صراخ مسلم على مسؤولينا الشجعان!

* * *

البراك بصفته أكبر المطيحين بالرؤوس الوزارية كان يكتفي بإزاحة الوزير عن منصبه ولم يتابع ما أثاره وتسبب بفقدان الوزير منصبه من شؤون الوزارة ومشاكلها وبلاويها، وهو ما نعيب مسلم عليه. فالبراك ربما لم يكن يهمه الإصلاح بقدر ما كان يهمه الهيبة والمكانة، وقد نجح في ذلك، فقد كان بعض الوزراء والمسؤولين الكبار يخشون أن يعصوا له أمراً أو طلباً حتى لا نقرأ أسماءهم في ما بعد في قوائم ضحاياه!

الآن، نحن نعيش في فترة ذهبية من عمرنا السياسي من دون مسلم وباقي جوقته. ولذلك، رأينا الإصلاح وتعديل المسار على أصوله. فحكومتنا «الرعديدة» سددت صاغرة غرامة أو تعويض «الداو» الاتفاقي الباهظ، ولكنها في تصرف تشكر عليه طهرت مؤسسة البترول ومجلسها والشركات التابعة ممن كان ضالعاً في «كربلاء الداو». وهو إجراء إداري سياسي حميد يثبت الجدية في المحاسبة.

وطائرنا الأزرق، الذي أودعه مسلم ومن لف لفه القفص لردح طويل من الزمن، خرج من ذلك القفص نافضاً جناحيه استعداداً للتحليق والطيران بفضل شجاعة ونظافة من أنيط به إدارة تلك المؤسسة، زميلنا الفاضل الكابتن سامي النصف، والذي كان لخبرته وشجاعته الفضل في إمضاء صفقة تأجير وشراء وتحديث أسطول «الكويتية». ورده المفحم على أحد مقلدي مسلم من أعضاء المجلس الحالي، وممن لديه ربما مصلحة مادية صريحة وواضحة في إيقاف تلك الصفقة وتمشية صفقته البائرة! ليرد عليه النصف رداً شافياً واضعاً النقاط على الحروف، ماضياً في إمضاء تلك الصفقة التي عرقلها في السابق أمثال ذلك النائب. فلأخينا الفاضل مسلم نقول: من دونك عيشتنا أسلم وشوف يا مسلم وتعلم!

ولا حول ولا قوة إلا بالله العلي العظيم.

بعد السلام

خضير بن عبد الله الشهاب

د. عبد المحسن الجار الله الخرافي
ajkharafi@yahoo.com

تحل اليوم الأحد 19 مايو الذكرى الثانية عشرة لوفاة المحسن خضير بن عبد الله الشهاب ـ رحمه الله ـ لذا فمن المهم التذكير به وبفضله واحسانه بهذه المناسبة الكريمة وفاء وتكريما له، ودعوة للحذو حذوه في عمل الخير.

ولد المحسن خضير الشهاب ـ رحمه الله ـ في السكة العودة بمنطقة شرق في دولة الكويت عام 1328 هـ الموافق لعام 1910م، لأب فقير، مثل غالبية أهل الكويت في ذلك الوقت، وكان يعمل بحاراً ـ رحمه الله ـ ويرجع نسبه الى عبد الرحمن بن خالد بن الوليد بن المغيرة، احد اشهر العرب في مكة والجزيرة العربية، وذلك بموجب وثيقة النسب التي اخبرني بها ابنه منذر حفظه الله.

التحق خضير الشهاب ـ رحمه الله ـ في صغره بكتاب الفريج وأتم حفظ القرآن الكريم في التاسعة من عمره، وتعلم القراءة والكتابة وشيئا من الحساب، ثم اتجه الى العمل ـ في شبابه ـ في البحر مثل ابيه، ولكن بعد خمس سنوات غرقت السفينة التي كان يعمل فيها ولم ينج منها سواه وعدد قليل من البحارة، مما جعله يتجه الى العمل بالتجارة، فاشتهر بعدة اعمال تجارية انفرد بها، ومنها انه كان اول من باع الساعات السويسرية في الكويت في سنة 1932م بكميات مفردة.

اشتهر الشهاب، رحمه الله، بالخلق الحسن، غير ان الجود والكرم كانا من ابرز صفاته، فكان كالريح المرسلة يعم عطاؤها للجميع، فلا يرد سائلا ولا يخيب طالبا ابدا.

وكان الشهاب ـ رحمه الله ـ متنوعا في احسانه، وبذله وعطائه، فقد بنى ثمانية مساجد في داخل الكويت وخارجها، وهي: مسجد الشهاب في جنوب السرة، ومصلى خضير الشهاب بالسالمية، ومسجدان في تونس، ومسجد في البصرة، وجامع كبير في افريقيا، ومسجد في افغانستان، ومسجد في باكستان، كما ساهم رحمه الله في ترميم عدد من المساجد في كل من مصر وسوريا.

كما قام الشهاب ـ رحمه الله ـ ببناء ووقف معهد مالك بن أنس ضمن مجمع المركز الاسلامي في دولة تشاد، وانشأ مشغل فاطمة الزهراء في دولة توغو، ومركز تدريب النساء في سيراليون، واسس مشروع الكويت والبحرين السكني في مملكة البحرين الشقيقة، وكذلك اسس مجمعا سكنيا آخر في افريقيا بمعرفة ابنه منذر بناء على وصيته.

وكان خضير الشهاب ـ رحمه الله ـ وفيا لوالديه واصدقائه، فأنشأ دار ايتام سعد عبد العزيز القعود في دولة غينيا كوناكري باسم احد اصدقائه، واسس بئرا ارتوازية في مركز الفرقان في لومي عاصمة توغو اطلق عليها اسم والديه: عبد الله شهاب وامينة يوسف مبارك.

وقد تبرع خضير ـ رحمه الله ـ بمبالغ ضخمة الزكوات والصدقات، لكل من بيت الزكاة الكويتي، وجمعية الاصلاح الاجتماعي، والهيئة الخيرية الاسلامية العالمية، وكذلك لعدد من اهل الثقة لتوصيلها الى مستحقيها في دول مختلفة بلغت عشر دول عربية واسلامية!

وكان للمرحوم ـ بإذن الله ـ دور وطني بارز لم يقتصر فقط على قيامه بالاعمال الخيرية سالفة الذكر، فقد ارسل مبلغ 25 الف جنيه الى مصر سنة 1957م مساندة لها بعد العدوان الثلاثي عليها من قبل اسرائيل وفرنسا وانكلترا، وارسل له الرئيس الراحل جمال عبد الناصر خطاب شكر على مساهمته تلك، كما ساند الشعب العراقي في ازماته المختلفة التي تعرض لها بسبب الحروب المتتالية، حيث وصلت قيمة تبرعاته الى اكثر من مائة الف دينار كويتي.

توفي المحسن الكريم خضير الشهاب في يوم السبت 25 صفر عام 1422 هـ الموافق 19 مايو عام 2001، عن عمر ناهز الثالثة والتسعين بعد معاناته من عدة امراض.

رحم الله الشهاب رحمة واسعة واجزل له المثوبة والعطاء، وجعل اعماله في ميزان حسناته واسكنه فسيح جناته.

نظام

شرح نومس النومس، وهو احد الموظفين في قسم خدمة المواطن، آلية تسليم المواطن القرض الذي يتم عبر مراحل بحيث لا يسلم المواطن القرض كاملاً بل على دفعات ومن خلالها يتم الكشف على مراحل البناء من خلال فريق عمل، مشيراً الى ان ذلك يأتي حرصاً على اموال المواطن خوفاً من ان تذهب دون تحقيق الهدف المنشود باستلام القرض.

القبس في أروقة بنك التسليف والادخار: أداء نموذجي

قافلة القروض الميسَّرة تمضي بسلاسة

● صالة استقبال المراجعين

احمد المسعودي

العاشرة صباحا، دخلنا المبنى الرئيسي الواقع في منطقة وسط العاصمة، فللوهلة الاولى لا تشعر بأنك في مؤسسة حكومية تقليدية بل مؤسسة تخطت عقبات وحواجز كانت حجر عثرة امام التطوير، ذلك المبنى الذي كان قبل سنتين تقريبا مجرد مبنى بالاسم تراه اليوم غدا صرحا بين مؤسسات الدولة ووزاراتها.

فالبهو المخصص كصالة استقبال للمراجعين علاوة على الترتيب وانسيابية العمل وحسن استقبال المراجعين وما يتمتع به موظفو هذه المؤسسة من رقي في التعامل مع المراجعين، يعطيك انطباعا ان هذا المبنى مؤسسة حقيقية وواجهة حضارية بين مؤسسات الدولة وكأنك تدخل عصرا جديدا في العمل الحكومي.

انه المبنى الرئيسي لبنك التسليف والادخار ذلك البنك الذي يتعامل مع كل شرائح المجتمع، واول ما يدهشك ويثير اعجابك هو الحوار الهادئ بين المراجع والموظف اللذين يكملان اعمالهما بكل هدوء وصمت لا تخلو من ابتسامة والترحيب بالمراجع «حياك الله يا هلا فيك تفضل» اي خدمة ثانية تحت امرك، فيخرج المراجع مرددا عبارة «شكرا لكم..شكرا لهذا الاهتمام».

هذا باختصار جولة القبس في المبنى الرئيسي لبنك التسليف تابعت عن كثب سير العمل واطلعت عن قرب على كيفية اتمام المعاملة التي تبدأ منذ دخولك المبنى بالحصول على الرقم الذي ما ان تجلس على الكرسي يظهر على الشاشة رقمك، وتتوجه الى الموظف المختص الموضح برقمه في شاشة العرض.

بابتسامة خفيفة يستقبلك الموظف المختص مرحبا بك فتقدم له اوراقك، حيث يتم الدخول على نظام الحاسب الآلي وسرعان ما يأتيك الرد السريع ليأخذ الموظف هذه الاوراق ويعطيك موعدا لا يتعدى الثلاثة ايام لمعرفة موافقة البنك على معاملتك، فتخرج راضيا مرضيا عن الاداء العام للموظفين والبنك بشكل عام.

استوقفنا ذلك المراجع «ماجد الحسيني» الذي بادرته بالسؤال عن النظام العام وآلية استقبال الطلبات فكان جوابه باختصار «صراحة راجعت دوائر حكومية بس مثل هالبنك ما شفت من ترتيب وحسن استقبال».

وقال: ان قرارات بنك التسليف والادخار وبتوجيهات من مجلس الوزراء تعد قرارات مهمة وتصب في خانة القرارات الاخيرة المهمة، وهي من القرارات الشعبوية التي ينتظرها المواطنون الذين يثقون بقدرة الحكومة بشكل عام والبنك على وجه الخصوص في تخطي العقبات ومواجهتها في حلها بشكل يرقى الى المستوى المطلوب.

بو محمد مراجع اخر قال: ان الاجراءات المتبعة سلسة وتخلو من التعقيد، فمعاملات بنك التسليف عادية وتخلو من التعقيد بالعكس تماما من معاملات الجهات الحكومية الاخرى، مستدركا بقوله: قمت بتقديم معاملة الحصول على قرض الترميم البالغ 35 الفا، وتم ادخال المعاملة ومطابقتها للضوابط والشروط وهو الأمر ذاته في القرارات القديمة، حيث تم تحديد المراجعة خلال ايام، وما شد انتباهي ذلك المنظر الحضاري من الداخل والخارج للمبنى، فضلا عن فن التعامل الراقي لدى الموظف والموظفة.

من جهته، أشاد عبدالله اشكناني بقرارات البنك والإجراءات المبسطة قائلا: بصراحة فوجئت بوجود المدير العام بين المراجعين والموظفين يتبادل اطراف الحديث مع المراجع والموظف على حد سواء، مستدركا بقوله: نتمنى ان يقوم كل مسؤول بهذه الخطوة التي تحسب للمسؤول قبل المراجع.

وتابع: إجراءات بنك التسليف تخلو من أي تعقيد، فالبنك لا يتوانى عن تذليل المعوقات وتلافي كل السلبيات التي تقف حجر عثرة أمام المراجعين، خالصا الى القول: إجراءاتكم سليمة وتسير في جادة الصواب.

المواطنون: إجراءات تسير وفق نظام يخلو من المعوقات

مراجعون: جهود جبارة وإلى مزيد من التطوير

اهتمام

واثنى وليد شمساه على الاجراءات المتبعة من قبل البنك المتمثلة في انجاز المعاملة في دقائق معدودة، مطالبا الجهات الحكومية الاخرى ذات العلاقة بالبنك بتسهيل الامور وتذليل المعوقات وتقليص مدة الدورة المستندية، والسعي نحو تقليل حجم المراجعات وان تحذو حذو البنك.

كان ختام حديثي مع المراجعين مع عبدالله حمد الذي اثنى بالبدء على القرارات الاخيرة قائلاً: ان قرار رفع سقف القروض انجاز يحسب للحكومة، حيث طال انتظار المواطنين لهذه القرارات التي تصب في مصلحة المواطن بشكل عام والمستحقين للرعاية السكنية والمستفيدين من تلك القروض.

وتابع: أما عن الاجراءات المتبعة في تقديم المعاملة فاختصرها بقوله «اقول بوركت جهودكم والى مزيد من التطور في عملكم»، مستدركا بقوله: انا احد المواطنين الذين تقدموا اليوم للحصول على قرض الترميم، والحمد لله المعاملة انجزت خلال ايام الموافقة على طلبي.

جولة القبس جاءت من دون ترتيب او موعد مسبق، حيث تنامى الى علمنا ان مدير بنك التسليف والادخار صلاح المضف يقوم بجولة يومية كل صباح بين الاقسام مجالسا الموظفين والمراجعين على حد سواء، منجزا بنفسه المعاملات ومستمعا الى شكاوى المراجعين وملاحظات الموظفين في كل الاقسام، حيث فوجئنا بوجود المضف خلف مكاتب الموظفين.

● المضف خلال جولة في صالة المراجعين

المضف: 23 مواطنة استفادت من قرض الـ70 الفاً و32 مواطناً لقرض الترميم بعد إقرار اللائحة الجديدة

منذ مارس الماضي ووفقا للائحة الجديدة: إجمالي المصروف لقرض الترميم للمرأة مليون و61 الف دينار و96 ألفاً

كشف مدير عام بنك التسليف والادخار صلاح المضف عن اجمالي المتقدمين لقرض المرأة وقرض الترميم للبيوت الحكومية، والمبالغ الاجمالية، ففيما يخص الكويتيات المتقدمات للحصول على قرض للمرأة وفق اللائحة الجديدة التي رفعت سقف القرض من 45 الف دينار الى 70 الف دينار، بلغن 23 كويتية تم صرف مليون و61 الف دينار لهن منذ تطبيق اللائحة الجديدة، وبوشر العمل بها في تاريخ الحادي والعشرين من مارس الماضي.

وقال المضف لـ القبس ان اجمالي الكويتيين المتقدمين لقرض الترميم وفق اللائحة الجديدة التي رفعت قرض ترميم البيوت الحكومية من 25 الفا الى 30 الفا بلغ 32 مواطنا بمبلغ اجمالي 96 الف دينار كويتي، وذلك منذ بدء العمل باللائحة الجديدة في الحادي والعشرين من مارس الماضي.

جاء ذلك خلال جولة خص بها المضف القبس في المبنى الرئيسي للبنك، والتي جال فيها على الاقسام والادارات والصالة الرئيسية لاستقبال المراجعين، مستمعا الى شكاوى المراجعين والوقوف عند تطلعات المواطنين، حيث لم تخل من ثناء المواطنين على التطورات التي طرأت على بنك التسليف خلال الاشهر الماضية.

احصائيات

واشار المضف الى ان الادارة المختصة في البنك ستضع احصائيات شاملة وكافية ووافية للقروض والشرائح المستفيدة، واجمالي المبالغ المالية منذ بدء تطبيق اللائحة الجديدة، حرصا من البنك في بيان الكلفة المالية اولا بأول فضلا عن احصائيات وبيانات دورية لكل القروض حيث العمل بها جار وسيعلن عنها عما قريب.

واضاف المضف قائلا: ان بنك التسليف حقق طفرة في العمل خلال الفترة الماضية، لا سيما صدور اللوائح الجديدة الخاصة بالقروض لكل الشرائح عدا قرض الـ70 الف دينار الذي يحتاج الى تشريع لرفع سقفه الى مائة الف دينار.

وتابع: ان رفع سقف القروض والتعديلات التي طرأت على القانون جاءت استجابة من الحكومة للمستجدات الاخيرة لتسهيل وتذليل المعوقات التي تواجه المواطنين في هذا الخصوص، وذلك باضافة شرائح جديدة بهدف الاستفادة من قروض الرعاية السكنية والقروض الاخرى.

وزاد: لقد بوشر العمل باللائحة الجديدة منذ الحادي والعشرين من مارس الماضي، حيث عقدت اجتماعات مع جميع مديري الادارات والقطاعات والادارات المالية والقانونية والفنية والتنفيذية سبقت بدء التطبيق والتنفيذ اعطيت فيها التعليمات للجميع ببدء التنفيذ والتسهيل على المواطنين، حيث يتقدم المواطن بأرواقه، فان كانت مطابقة للشروط فان البنك يتخذ الاجراءات ويبدي موافقته بالصرف وفق اللائحة المنظمة لعملية صرف قرض التسليف.

اعباء مالية

ولفت المضف الى ان الاعباء المالية التي تحملتها الدولة عن المواطنين والمتعلقة بالاقراض بكل انواعه وشرائحه من عقاري واجتماعي وبيوت خراسانية وذوي احتياجات خاصة، بلغت مليارين وستمائة وستة وثلاثين مليونا وتسعة الاف وخمسمائة وتسعين دينارا منذ انشاء البنك حتى مارس الماضي.

واستطرد: اتخذ البنك خلال الاشهر الماضية العديد من الخطوات الرامية الى التسهيل على المواطنين، ومن ذلك قرار مجلس ادارة البنك باجراء تعديل على لائحة القروض العقارية التي اعلن عنها في وقت سابق، حيث يعد القرار مهما جدا ويصب لمصلحة المواطن، خاصة انه قلص مدة التقدم بطلب قرض الرعاية السكنية للمواطن المتزوج من مواطنة ولم يرزق بأولاد من سنتين الى سنة.

وأشار المضف الى ان الخطوات والاجراءات التي اتخذت تهدف الى التخفيف عن المواطنين والاستفادة من خدمات بنك التسليف، خاصة ان البنك يتطلع الى المزيد من الاجراءات التي من شأنها ان تدفع نحو الارتقاء بالعمل وتطوير الآليات التي تجعل من البنك مؤسسة رائدة في العمل بين مؤسسات الدولة وعلى مستوى المنطقة.

تطوير

وتحدث المضف عن التطوير قائلاً: ان مجلس ادارة البنك اجرى تعديلات وادخل عنصر التكنولوجيا في انجاز العمل، حيث تم تحويل البنك الى مؤسسة متقدمة، مشيرا الى ان الادارة التنفيذية ستقوم بتنفيذ جميع اعمال التحديث لمبان بأفرع البنك عما قريب، تماشياً مع مرحلة التطوير والتقدم التي يتطلع اليها البنك، كما تم مسبقاً في اجراء تغيير شامل للمبنى الرئيسي الذي لم تتجاوز مدة تطويره وتحديثه سوى 60 يوماً، وهو اقل رقم قياسي لانجاز تطوير مبنى حكومي.

وقال: ان مجلس الادارة في اجتماع دائم ومستمر حيث يبذل جهوداً مضنية في تقديم الخدمات للمواطنين، اذ تحرص الادارة التنفيذية على تقديم افضل الخدمات للمواطنين، خاصة بعد تعديل لائحة القروض التي تم اعتمادها لتقديم التسهيلات للمواطنين.

أبواب مكاتبنا مفتوحة لاستقبال المواطنين وما وُجدنا الا لخدمتهم

أدخلنا عنصر التكنولوجيا تماشيا مع التطورات

قرض الـ100 ألف في عهدة المجلسين

قريباً تجديد أفرع البنك بهدف تحويله إلى مؤسسة عريقة وعصرية

أكثر من مليارين أعباء مالية تحمّلها البنك منذ إنشائه

الباب المفتوح

جولة القبس جاءت دون ترتيب او موعد مسبق، حيث تنامى الى علمنا ان مدير بنك التسليف والادخار صلاح المضف يقوم بجولة يومية بعد الحادية عشرة صباحاً بشكل يومي بين الاقسام، مجالساً الموظفين والمراجعين على حد سواء، منجزاً بنفسه المعاملات ومستمعاً الى شكاوى المراجعين وملاحظات الموظفين في كل الاقسام حيث فوجئنا بوجود المضف خلف مكاتب الموظفين.

شكر

كل الشكر والتقدير لادارة العلاقات العامة وتحديداً رئيس قسم الصحافة والاعلام عبدالله الحاي وهناء بو حمدي، على جهودهم التي يبذلونها من اجل التواصل مع الصحافة والاعلام لاظهار الجهود التي تبذل في البنك وبيان الانجازات والمعوقات على حد سواء، وذلك بتوجيهات من مدير البنك صلاح المضف الذي يؤكد ضرورة التواصل مع الجسم الاعلامي.

منظر حضاري

تبين لنا خلال الجولة المنظر الجمالي والحضاري الذي طرأ على البنك بعد ان ادخلت التحسينات التي اعطت المبنى رونقاً، حيث علق احد المراجعين قائلاً: في السابق كان المبنى مثل الخرابة.. الآن يفتح نفسك.

مجلة

القبس

اليوم قررت ان اوجه هذه الصفحة باسمي وباسم كل كويتي يحب الكويت فعلا وليس قولا، عشقا وليس تملقا، فطرة وليس مصلحة الى شخص المواطن الكويتي الصالح الخفير المحب لوطنه جابر المبارك الحمد الصباح، وان شاء الله يكون على رأس عمله حتى تاريخ صدور هذه الصفحة لكي يعرف اننا سئمنا ومللنا ولن نقف مكتوفي الأيدي بعد الآن، لأن الكويت غالية ولن نسمح لأي كائن من كان العبث بها او المضي قدما بمصلحته على كرامتها وأياً كان هذاالشخص.

بلاشك إنه ما من مواطن استحق شرف الثقة والأمانة مثلما حصلت عليها، وعندما نعلم أن شرف نيل ثقة ولي أمرنا سمو أمير البلاد حفظه الله ورعاه فبالتالي فإن ولي الأمر يعول كثيرا على شخصك الكريم، فنحن إن دخلنا في شخصية المواطن جابر مبارك الحمد الصباح فإننا سنجد دماثة أخلاق وتربية رفيعة وحسا وطنيا وأمانة العمل والصدر الرحب والواسع منه سواء كان ذلك شخصيا أوحتى في المعارك والتكتيكات السياسية.

عفواً سمو الرئيس ترى الكويت غالية

روابي البناي

لذا سأقول لك اليوم ما لم يقله احد لك من قبل: يا سمو الرئيس، تشاهدون كما يشاهد كل اهل الكويت ما يحدث في وطني الحبيب الكويت من فوضى سياسية متعمدة تقف وراءها أياد خبيثة خفية آخر ما تفكر فيه هو الكويت.

يا سمو الرئيس، الكويت تعرضت لعدة هزات، ولكن بفضل الله سبحانه وتعالى وطيبة اهلها خرجت اقوى مما كانت عليه من هذه الهزات، والغزو العراقي الغاشم خير دليل على صحة كلامي، فالعدالة الإلهية ارتنا بأعيننا طاغية بغداد وهو يتدلى من حبل المشنقة بالدنيا، اما في الآخره فالعلم عند ملك الملوك سبحانه.

ولكن دعني انبهك يا سمو الرئيس: فأنا أرى أننا مقبلون على كارثة لن تقل جسامتها عن الغزو الغاشم وذلك من خلال تعمد واضح وضوح الشمس بتأخير تحريك عجلة التنمية، والضرب الخفي الذي يقوم به بعض ابناء الأسرة، والسفاهة والرعونة السياسية التي ينتهجها ممثلو السياسة السابقون، والنهج اللامنطقي الذي يسلكه بعض اعضاء السلطتين مما اصابنا بغثيان لا ينفع معه لا طبيب ولا مداو.

فالمراقب للمشهد السياسي الكويتي من السهل عليه رصد التمثيليات الركيكة التي يقوم بها كومبارس السياسة الكويتية، وأقصد بعض النواب من افتعال متعمد للأزمات وتجاوزات ومحاولات قوية لتفكيك الوحدة الوطنية عن طريق الشحن الطائفي والقبلي، حتى وصل الأمر وللأسف لفلذات اكبادنا بالمدارس، وهنا ناقوس الخطر دق وبقوة لكي تصحوا من سباتكم يا سمو الرئيس.

الخمال من الداخل يابو صباح

هل تعلم ياسمو الرئيس اين يكمن مركز الخلل بالكويت؟ انا اقول لك وبكل صراحة مركز الخلل يكمن في حكومتك وببعض أعضاء فريقك ومستشاريك، نعم ياسمو الرئيس، ودليل على صحة كلامي اننا على اعتاب 2014 والعالم من حولنا يتنافس بالتقدم والمعرفة، والتكنولوجيا أصابها جنون السرعة والتطور المذهل وعلوم فن الإدارة في نمو وتطعيم لمناهجها، والوقت كالسيف لايرحم، ومن يتخلف عن الركب فإنها مشكلته هو فقط، ونحن كما نحن على طمام المرحوم، لايزال اختيارنا لمن يدير وزاراتنا وينهض بتنميتها يقوم على اساس طائفي وقبلي، أو توازن مع كتل مجلس الأمة.

فاسمح لي ياسمو الرئيس ان اتوجه اليك ببعض الأسئلة والتي من حقي كمواطنة تحب كل ذرة تراب لهذه الأرض ان تجيبني عنها:

- هل سألت نفسك لماذا يتردد بعض الوزراء في اتخاذ القرار والضرب بكف من حديد في مواجهة الفساد المستشري بوزاراتنا؟

- هل وجدت الخلل في عقلية بعض الوزراء عندما يخرجون علينا بقرارات برجوازية؟

- هل تسمع وتقرأ ما يحكى عن ضعف الوزراء وخوفهم غير المبرر من أي صرخة وتهديد بالاستجواب من اعضاء مجلس الأمة؟

- هل تعلم بالضرب الخفي لبعض اعضاء حكومتك وتصفيتهم لحسابات قديمة على حساب الكويت وأهلها؟

خط أحمر

سمو الرئيس، قد تسمعها للمرة الأولى، ولكن كما ذكرت لك ان الكويت غالية وخط أحمر، وعندما نرى ان الأمر بدأ بمس وحدتنا الوطنية وامننا، لابد ان نقف ونقول، يا «بو صباح» ترى الخمال من الداخل، وترى الخمال منكم وفيكم، فصدقني انك لن تستطيع التقدم ولو لخطوة للأمام طالما انك تتحرك وفق السياسات القديمة والماشية على مبدأ هذا ولدنا.

فأتمنى ان تراعي الله وتراعينا ان قام حضرة صاحب السمو بتجديد الثقة بكم للمرة الثالثة، واختارك لترأس حكومة الكويت الرشيدة، وانت جدير بذلك، ان تكون معايير اختيارك لوزرائك القادمين ترتكز على القوة وجرأة اتخاذ القرارات وسرعة تطبيقها، والكفاءات التي يزخر بها وطننا، والشخصية القوية الحازمة التي تستطيع اخذ قرار ولا تخاف لتهويشة «فلان ولا علتان» دون النظر إلى ارضاء اي تكتل او تجمع او طائفة او قبيلة، ليكن هدفك هذه المرة هو ارضاء الكويت وأهلها فقط، وأقصد اهلها المحبين لها وليس لنفطها، فالشارع الكويتي تواق ومتعطش لرؤية حكومة قوية تسحق الفساد وترفع راية الإعمار وتحطم قيود بطء الإنجاز.

هل تعلم من نحن يا سمو الرئيس؟

- سمو الرئيس قد تكون مهمتك صعبة جدا لأنك رئيس لحكومة شعب ليس كباقي الشعوب، شعب واع ومثقف ويتلقى المعلومة ببضع دقائق، لذا فالعين عليك خصوصا في هذه المرحلة الصعبة التي اصبح الضرب بها «على عينك ياتاجر»، فالتاريخ لا يرحم، فإما ان تسجل موقفا فيسجلك السياسي الكويتي وإما أنك ستتحمل قسوته وأيا كانت مبرراتك.

فأتمنى ان تقوم بنفض غبارالتوقف، وتنزل إلى الشارع وتحتكم الى المواطنين وتشعرهم بأنك معهم ومنهم، تفاعل مع المطالب الشعبية الشرعية من تطوير التعليم وتحسين الخدمات الصحية وبناء المراكز الصحية والمستشفيات، وتطوير وتحديث البنية التحتية، وإنشاء المناطق الجديدة وتقييد بعض المؤسسات المالية، التي عاثت بالمواطنين فسادا، وبناء المصانع وتطوير السياحة وتطوير الإعلام الكويتي، وإعادة الهيبة للأمن، واسحق الواسطة، ادحر طيور الظلام لانك انت الذي أكثر من تلقى غدرهم وتعي مكرهم، وأنت تعرف جيدا جدا ماذا لو كان هؤلاء في دولة أخرى تعلم ماذا سوف يكون وضعهم، أعد للحكومة هيبتها وحجم الأقزام، واكشف عن عورات الرعاع، وضع كل واحد في حجمه الطبيعي، واضرب على رقاب من كانوا بالأمس يبوسون الأيادي واليوم يتحدون السلطات، وهذا فيه تقليل من هيبة الدولة بشكل عام، ولن نرضى بأن ينالوا منكم، لأن ولاءنا للكويت ولحكم الصباح، أفلا يستحق هذا الولاء تقديرا واحتراما عمليا منكم لنا؟

للمرة الأخيرة «تكفى يا بو صباح»

- «تكفى يا بو صباح» ان عدت لترأس حكومة الكويت، ارجوك ان تعيد للكويت فرحتها وللشعب ابتسامته التي فقدناها منذ التحرير.

-»تكفى يابو صباح» جرب ان تأتي بحكومة لاتنتمي إلى أي كان واعطهم الضوء الأخضر بالعمل واجعلهم يضربون الواسطة ويمنعون دخول الأعضاء إلى وزاراتهم بغية انهاء معاملات ناخبيهم واقتلع بعض الوكلاء والوكلاء المساعدين في اغلب الوزارات من جذورهم، فهم الخلل وهم الفساد لأنهم مسنودون من قبل الأعضاء، ومن يكن ولاؤه للعضو فلا يستحق أن يعتلي فوق رقاب العباد.

- «تكفى يا بو صباح» احل للتقاعد كل مستشاري الدولة ممن تجاوزت اعمارهم 65 عاما، وليكن البديل العقول الشبابية التي تنظر للمستقبل وتتحدى الوقت والزمن، ليكون وقتها اتخاذ القرار أمام مسؤولية ونظرة ثاقبة.

- «تكفى يا بو صباح»، شمّر عن ساعديك وحمر العينين، وارفع الصوت واخرج العصا لمن عصا، وما أكثرمن عصا، فالكويت تناديك وشعبها يستنجد بك، فقد وصل السيل الزبى وصعدت القرود على الأكتاف ونطقت الرويبضة. فهل ستلبي نداءنا؟

Folow me @rawabialqabas

> تكفى يا بو صباح
> شمِّر عن ساعديك
> وحمِّر العينين
> وارفع الصوت

> الكويت غالية ولن نسمح
> لأي كان العبث بها أو المضي
> قدما بمصلحته

> الشارع تواق
> إلى رؤية حكومة قوية
> تسحق الفساد
> وترفع راية الإعمار

> المراقب للمشهد
> السياسي الكويتي
> يرصد تمثيليات ركيكة
> لكومبارس السياسة

آخر الكلام

«ياللي تحب الكويت لا تقطع الآمال ...الكويت يا صاحبي هي نهمة اليامال ... الكويت امك وابوك .. هي ضحكة الأطفال... اياكم واياكم واياكم ان تقطعوا الأمل بالكويت».

مجتمع
■ تخريج الدفعة الأولى بجامعة الشرق الأوسط الأميركية
ص 24

صحة
■ أين تختبئ الجراثيم في المطبخ؟
ص 25

فنون
■ خلافات الفنانين وإشاعاتهم تخطف الأضواء
ص 26

ثقافة
■ حين يستيقظ الماضي بحقائقه وأسراره
ص 27

مجتمع

المصممة القاسم في قطر

تشارك خبيرة التجميل ومصممة الازياء الكويتية زهراء القاسم في معرض «الاعراس والأزياء السادس» بقطر.

تخرج

● الحجرف يكرّم علياء بو ربيع بحضور العثمان

● .وحصة النجدي

تخريج الدفعة الأولى بجامعة الشرق الأوسط الأميركية

● .. وعبدالعزيز المضف

● فهد العثمان

سلمى المناسترلي

أقامت جامعة الشرق الأوسط الأميركية حفل تخريج الدفعة الأولى من خريجيها للعام الدراسي 2012 - 2011 بحضور وزير التربية وزير التعليم العالي د. نايف الحجرف والأمين العام لمجلس الجامعات الخاصة د. حبيب أبل ورئيس مجلس الأمناء د. فهد العثمان ورئيس الجامعة د. عماد العتيقي واعضاء الهيئة التدريسة والادارية وأولياء أمور الخريجين.

وفي كلمته التي ألقاها خلال الحفل هنأ الحجرف الخريجين وتطرق لدور التعليم الخاص واهميته في المنظومة التعليمية وفي إيجاد مؤسسات تعليم عال ذي جودة متميزة تكون رافدا يزود سوق العمل بالعناصر المؤهلة والمتوافقة مع متطلبات المرحلة المقبلة، التي نسعى من خلالها الى أن تكون الكويت مركزا ماليا وتجاريا على مستوى المنطقة، تنفيذا للرؤية السامية لصاحب السمو أمير البلاد الشيخ صباح الأحمد، وهذا يتطلب منا تضافر الجهود لنكون قادرين على الوفاء وتنفيذ متطلبات المركز المالي والتجاري عبر عناصر وطنية مؤهلة قادرة على التنافس محليا وعالميا وقادرة على الابداع والتميز.

من جانبه قال رئيس مجلس الأمناء د.العثمان ان مناسبة الحفل لها طعم ومذاق خاص، فالبداية طلب تأسيس الجامعة منذ أكثر من عشر سنوات فيها كثير من المعاناة والمشقة حتى رأى النور، وشكر الفهد الخريجين وأولياء امورهم الذين منحوا الجامعة الثقة لتنطلق المسيرة، وطالب العثمان الخريجين بالاصرار على عدم القبول بالوظائف التي لا تتطلب عملا حقيقيا منتجا وتمنى ان يمنح الوزير الحجرف الفرصة لإكمال ما بدأه من التصدي لموضوع الغش وان تستقر المنظومة التعليمية وتبتعد عن الدوامة السياسية. واختتم الحفل بتوزيع الدروع والشهادات على الخريجين.

● عبدالله أشكناني

● راشد سالم وإبراهيم الشيباني

● مها علي العليوي وأسرتها

● عبدالرزاق الحداد

● لوجين غمراوي وديما هشام وسالي عبدالله

● الحجرف متوسطا عبدالله صالح الباوي وأسرته

● أعضاء الهيئة التدريسية

معرض

افتتاح معرض رمضان والعيد في سفير الفنطاس غداً

● سحر هواش

يرعى الشيخ دعيج الخليفة الصباح غدا الاثنين حفل افتتاح معرض رمضان والعيد سحر هواش للموسم الرمضاني بفندق ومنتجع سفير الفنطاس وتستمر فعالياته لمدة 80 يوما ابتداء من 20 الجاري ولغاية السابع من اغسطس المقبل وتشارك فيه اكثرمن 600 شركه وفرد ومؤسسه وبتجدد اسبوعي للمشاركين.

وأكدت هواش حرص الشركة على اقامة معارضها بهذا التوقيت بعد النجاحات المستمرة لسلسلة معارضها كاشفة عن فعاليات متعددة ستقام على هامش المعرض منها احياء ليالي القرقيعان بمشاركة أبوطبيله وابو جسوم وتوزيع الهدايا على جميع الزوار، لافتة الى ان الجهات المشاركة سيتم تغييرها كل 10 ايام لإعطاء الفرصة للشركات الأخرى المشاركة وطرح بضائعها.

وأكدت هواش ان معرض رمضان والعيد يحتوى على كل مستلزمات المرأة بكل شرائحها العمرية والاطفال بما يضمه من اجنحة متنوعة يمنحها مساحة واسعة في الاختيار واقتناء ما يلزمها.

تكريم

تكريم الهيئة الإشرافية والتعليمية برياض «حولي»

● الصقعبي وجعفر يكرمان الحربي

● جعفر تتوسط المكرمات

أقامت لجنة المعلمة التابعة لمجلس مديرات رياض الأطفال بمنطقة حولي التعليمية حفل تكريم الهيئة الاشرافية والتعليمية على مستوى رياض المنطقة بحضور مدير عام منطقة حولي التعليمية عبد الله الحربي ورئيسة مجلس مراقب رياض الاطفال سعاد جعفر ورئيسة اللجنة مديرة روضة مشرف فضيلة الصقعبي وقيادات تربوية. ووصفت جعفر في كلمتها حفل العام الدراسي الحالي بالمتميز الذي زخر بكثير من الإنجازات جسدت جهود وتعاون مراقبة رياض الأطفال ومجلس المديرات ولجانه وفريق المديرات المساعدات. تضمنت فقرات الحفل طابور عرض المكرمات ونشيد التكريم، واختتم بتوزيع الدروع على المعلمات المتميزات.

س .م

● الحربي مكرما سارة خليفة

● منى وتهاني الفضلي

● شيخة الغريب وعزيزة القلاف وزينب عبدالمجيد

● أمل المرجان

● خولة العلي

● نرجس الصحاف ومنى الكندري

صحة

أين تختبئ الجراثيم في المطبخ؟

خدمة نيويورك تايمز

احترس من الخلاط، فقد يكون مأوى للجراثيم.. هذا ما يؤكده تقرير حديث حول المناطق والأجهزة الأكثر والأقل استضافة للجراثيم في المطبخ مثل جراثيم «ي - كولي» و«سالمونيلا» وغيرها.

تبين من هذا التقرير أن المناطق التي يعتبرها البعض الأكثر جذباً للجراثيم مثل مفاتيح الميكروويف، ليست كذلك، في حين أن المناطق التي لم يكن أحد يتصور أنها موبوءة بالجراثيم هي الأسوأ كصنبور الماء في الثلاجة أو الطوق المطاطي في غطاء الخلاط.

يوضح التقرير أن الكثيرين ممن يحاولون الحفاظ على نظافة المطبخ يمكن أن يغضوا النظر عن بعض المناطق الأكثر إشكالاً كما تقول ليزا ياكاس خبيرة الأحياء الدقيقة في شركة «الصحة العامة والسلامة» الدولية وهي مجموعة غير ربحية تولت إصدار التقرير.

تقول ياكاس إن الهدف من إصدار التقرير ليس إثارة الذعر بين الناس، بل توفير نظرة من الداخل حول أفضل الطرق لتقليل انتشار الأمراض بسبب إعداد الطعام في المطبخ الملوث بالجراثيم.

تمضي قائلة: إننا في الحقيقة أردنا جعل الناس أكثر حذراً تجاه الأماكن التي ربما لم يتخيلوا أنها جاذبة للجراثيم.

خطر التسمم

وكانت الأبحاث والدراسات قد أثبتت أهمية الالتزام بالنظافة خاصة في المطبخ، ففي الولايات المتحدة وحدها قرابة عشرة ملايين حالة تسمم غذائي كل عام، ووفقاً لأرقام مراكز السيطرة على الأمراض والوقاية، فإن واحدة من بين كل خمس حالات تسمم غذائي سببها تناول طعام في المنزل.

وتبين أيضاً أن الخضروات الورقية وأشباهها مسؤولة عن أكثر من نصف حالات التسمم في حين أن قرابة ثلث هذه الحالات سببها الدواجن الملوثة.

وبالطبع فالشخص البالغ الذي يتمتع بصحة جيدة يستطيع مقاومة العدوى والالتهابات، لكن المسنين والأطفال والحوامل والمصابين بضعف الجهاز المناعي معرضون لمعدل أكبر من الخطر.

أي شخص ممن يقع ضمن الفئات المذكورة يمكن أن يكون واحداً ممن يعيشون معك في المنزل، لذلك من الضروري العمل على حمايتهم. وتقول ياكاس: بوصفي أمًا لطفلين، فالمسألة تقلقني.

نتائج مفاجئة

قام الباحثون المشاركون في إعداد هذا التقرير بأخذ عينات من مطابخ عشرين عائلة تعيش في ضواحي ديترويت وآن آربر بولاية ميتشغن، وفي الوقت نفسه طلبوا من هذه العائلات وضع قائمة بالأشياء التي يعتبرونها أكثر من غيرها جذباً وإيواءً للجراثيم والمناطق التي يعتبرونها في حاجة الى التنظيف المنتظم.

جاءت مفاتيح الميكروويف في المقدمة بين الأشياء التي يظنون أنها الأكثر اتساخاً وتلوثاً بالجراثيم، لكن الفحوصات أثبتت أن هذا غير صحيح.

تبين أن مكعبات الثلج وصنبور الماء في الثلاجة والملاعق الخشبية وأغطية الخلاطات والقطعة المطاطية التي توضع تحت إبريق الخلاط لمنع تسرب السوائل والمناطق التي توضع فيها اللحوم والخضروات في الثلاجة هي الأكثر تلوثاً بالجراثيم في المطبخ.

لاحظ الباحثون أن المياه التي تمر عبر الأنابيب الداخلية للثلاجة وكذلك مكعبات الثلج توفر بيئة رطبة يمكن أن تولد الكائنات الدقيقة كالخميرة والعفن، وهذه تشكل خطراً على المصابين بالحساسية.

الخضروات واللحوم

وتبين أيضاً أن الأماكن المخصصة لحفظ الخضروات في الثلاجة غالباً ما تؤوي السالمونيلا والليستيرا، كما تبين أن الملاعق الخشبية و«المغارف» تجذب الخميرة والعفن و«ي - كولي»، والسالمونيلا أيضاً حسب قول ياكاس. وأوضحت أن السبب الغالب يكمن في أن الناس قليلاً ما يفككون الخلاط حين تنظيفه أو قبل وضعه في الجلاية.

أضافت أن الكثيرين لا يتبعون تعليمات الشركة المنتجة بضرورة تفكيك الخلاط وتنظيف كل قطعة على حدة.. ويكتفون بإزالة الغطاء ومن ثم يضعون الخلاط وغطاءه في الجلاية، وبالتالي ففي كل مرة يتم استخدام الخلاط على هذه الصورة، يستضيف المزيد من الجراثيم.

فتاحة العلب هي الأخرى موطن محبب للجراثيم، والسبب في الغالب أن الناس يستخدمونها ومن ثم يعيدونها إلى مكانها من دون تنظيف وكأن شيئاً لم يكن.

تقول ياكاس إنها لم تتوقع أن يفاجأ الناس حين يعلمون أن مكان حفظ اللحوم في الثلاجة كان ضمن قائمة المناطق الأكثر تلوثاً في المطبخ، لكن منطقة حفظ الخضروات هي التي فاجأتهم.

وختم التقرير بالقول إن غسل الخضروات لا يكفي بل يجب غسل المكان الذي سنحفظها فيه، ومن المهم جداً عدم حفظ الخضروات المغسولة وتلك غير المغسولة في مكان واحد.

● الأماكن المخصصة لحفظ الخضروات في الثلاجة غالباً ما تؤوي السالمونيلا والليستيرا

فتاحة العلب موطن محبب للجراثيم

مكعبات الثلج وصنبور الماء في الثلاجة تشكل خطرا على المصابين بالحساسية

الملاعق الخشبية تجذب العفن

لياقة

اللياقة البدنية نصفها وراثي

خدمة نيويورك تايمز

يقيس المتخصصون مستوى اللياقة البدنية بمقدار ما يستوعبه الجسم من أوكسجين، وهو ما يعرف اختصاراً بالحروف VO2 max، والسؤال: أيهما أفضل في هذا الخصوص.. الركض لمسافات طويلة مع الحفاظ على مستوى منخفض من دقات القلب أم الركض السريع لكن لمسافات قصيرة.. أم أن المسألة بمجملها تعتمد على الشخص ذاته؟

وللعلم فالمتخصصون يحسبون هذه المعادلة بكمية الأوكسجين (بالليتر) في الدقيقة، أو بكمية الأوكسجين بالميليليتر في الدقيقة لكل كيلوغرام من وزن الشخص.

من دراسة الجينات البشرية يتبين أن نصف ما يستوعبه الجسم من الأوكسجين يعتمد بصورة فطرية على الوراثة أي أن «نصف» اللياقة البدنية يكتسبه المرء بالوراثة والباقي بالعمل المتواصل.

وإلى وقت قريب، كان معظم الخبراء والمتخصصين يعتقدون أن السبيل الأفضل لاكتساب اللياقة يكون بممارسة الركض لمسافات طويلة أو غير ذلك من رياضات التحمل، لكن في الفترة الأخيرة بات الكثيرون منهم يعتقدون أن الرشقات السريعة والعنيفة في آن هي السبيل الأفضل.. ومع ذلك فالمسألة لا تزال من دون حسم واضح لمصلحة أي من الرأيين.

مارتن جيبالا رئيس دائرة علم الحركة في جامعة «ماكماستر» McMaster في مدينة أُونتاريو الكندية يقول إن هناك من بين الباحثين في هذا المجال من يعمل في الوقت الحاضر على هذا الموضوع للخروج بقرار نهائي. لكنه في الوقت نفسه يضم صوته الى فكرة الفترات والفواصل الزمنية بينها.

يقول في بحث له حول الموضوع إن بضع دقائق كل أسبوع يقضيها المرء وهو يمارس رياضة عنيفة يمكن أن تزيد كمية ما يستوعبه الجسم من الأوكسجين، على أن ترافق هذه الدقائق عدة ساعات في الأسبوع مع رياضات خفيفة أو متوسطة، فمن شأن هذا المزيج وفقاً لرئيس دائرة علم الحركة أن يزيد قدرة المرء على التحمل مما يعني رفع مستوى لياقته.

وقد توصل عدد من العلماء إلى أن عملية المزج بين الرياضات العنيفة والمتوسطة أو الخفيفة من شأنها أن تزيد كمية الأوكسجين التي يستوعبها الجسم بمعدل أكثر وأفضل مما يتحقق حين الاكتفاء بالرياضة العنيفة فقط أو بممارسة الرياضة الخفيفة والمتوسطة بمفردها.

متابعات

هل المسابح العامة خزانات فيروسات؟

تعد المسابح العامة من الأماكن التي تكثر فيها مختلف أنواع الميكروبات، مما قد يتسبب في إصابة بعضهم بالإسهال او التهاب الأذن أو العين أو اضطرابات معوية، وبينما يتردد كثيرون، سواء في الكويت او خارجها على المسابح، لم نسمع بأي تحذير يخص أي خطر طبي منها أو من العدوى الجماعية التي تبدو نادرة الحدوث، مما يشجع كثيرين على ممارسة السباحة.

لا تعتبر المسابح أماكن طبيعية لتكاثر ونمو الفيروسات، فالفيروسات مثل فيروس الأنفلونزا او فيروس الايدز تتوافر على غلاف، لكنها حساسة ولا تستطيع العيش في الوسط الخارجي حتى تنتقل عبر المسابح.

والفيروسات غير المغلفة أكثر مقاومة، ويمكن أن تعيش عدة أيام في الماء، وان كانت المياه معالجة، لكنها لا تتسرب إلى المسابح، إلا إذا فتحنا لها الأبواب من خلال مشكلة تقنية، او عدم احترام تجهيزات التعقيم بالكلور، وعدم معرفة كيفية تشغيل المسبح، او مشكلة في صيانة المنشآت أو عدم كفاءة العمال وغياب نظام إنذار، والأكثر من ذلك تلوث المسبح بالمخلفات البشرية، كالبراز مما ينقل الفيروسات من السباح المريض إلى انف وحلق آخر.

والعدوى عن طريق دخول الماء إلى الفم هي الأكثر شيوعا، لان الفيروسات المسببة لالتهاب الأمعاء المعدي مصدرها المواد الغذائية، وتستمر ما بين يوم إلى 3 أيام، وأحيانا لا تظهر أعراضها. بينما تؤدي فيروسات اخرى إلى الإصابة بالشقيقة، بينما تستمر حضانة فيروس الالتهاب الكبدي الوبائي نوع أ من أسبوعين إلى 6 أسابيع، مما يحول دون معرفة مصدر العدوى أثناء إجراء أي تحقيق طبي.

رمد المسابح

أما فيروسات اخرى فتهاجم العيون التي تصاب أحيانا بالتهاب نتيجة المواد الكيميائية المستعملة في التنظيف، ومن ابرز أمراض العيون نجد رمد المسابح الذي لا يصيب جميع مرتادي المسابح، لكنه يتطور ببطء من دون أن يترك آثارا.

والأمر نفسه بالنسبة إلى البشرة التي قد تتأثر بالفيروسات الحليمية بسبب قلة النظافة، لكن الدمامل الجلدية التي تخلفها تختفي تلقائيا في 20 في المائة تقريبا من الحالات، ولحسن الحظ، فإن الفيروسات الحليمية التناسلية المسببة للسرطان لا توجد في المسابح ولا على جنباتها.

وتفرض معايير صارمة لمعالجة مياه المسابح بهدف القضاء على الفيروسات، حيث يجبر أصحابها على تجديد المياه باستمرار، ثم القيام بعملية فلترة وتطهير مزدوج حتى تكون المياه صالحة للسباحة وفق المعايير الكيميائية والميكروبيولوجية.

الكلور آمن

وينبغي أن تعالج المياه بمواد لا تؤثر في البشرة والعيون، ويعد الكلور أكثر المواد شيوعا واستعمالا لفعاليته وسهولة استعماله وسلامته، حيث يستعمل في شكله الغازي، لكن رائحته كثيرا ما يتم تجريمه، حيث يطرح مختصون مواد اخرى كالأوزون، وان كان الأوزون بلا رائحة، إلا أنه في الواقع أكثر سمية.

بالإضافة إلى ذلك يمكن أن يتلوث الماء من جديد بعد تطهيره، مما يعني ضرورة اتباع طريقة تطهير كاملة وليست جزئية.

إذا ما تم استعمال الجرعة المناسبة من الكلور، فان رائحة هذه المادة لن تكون مزعجة، لكن في الغالب ليست مادة الكلور وحدها التي تنبعث منها رائحة مزعجة، إنما مادة الكلورامين، وهي الجزئيات التي تتكون من ملامسة الماء والكلور للمواد التي تفرزها أجساد السباحين وتحتوي بالطبع على الآزوت كالعرق مثلا.

لذا ينبغي على السباح أن يستحم جيدا قبل السباحة باستخدام صابون جيد، لان هذا سيخفف إفرازاته، ومن ثمة الروائح التي تنبعث من تماسها مع الماء والكلور.

عدوى نادرة

لكن معالجة مياه المسابح لا تكفي لوحدها لضمان سلامة المياه، والأفضل عدم تلويث هذه المياه بمواد عضوية او ميكروبات من خارج المياه، ولهذا السبب يحرص عدد من المسابح على استقبال عدد محدد من السباحين.

العدوى التي تتسبب بها الفيروسات نادرة، وهي في الغالب غير قاتلة، ففي عام 2009 سجل العالم كله 27 حالة فقط، بينما لم تسجل الولايات المتحدة سوى 5 في المائة من حالات العدوى المرتبطة بالتردد على المسابح العامة. وينتظر أن تنخفض هذه الأرقام مع تعزيز أنظمة مراقبة المسابح، وأيضا مع تطور علم الفيروسات.

(عن لوفيغارو)

العدوى عن طريق دخول الماء إلى الفم الأكثر انتشاراً

رمد المسابح يتطور ببطء من دون أن يترك آثاراً

الكلور آمن وفعال في معالجة المياه.. ومشكلته الوحيدة في رائحته

● العدوى التي تسببها الفيروسات نادرة

فنون

نميمة.. إشاعات.. أسرار

تجربة انتحار

ممثلة سينمائية وتلفزيونية لامعة حاولت الانتحار بسبب علاقة عاطفية مع ممثل شاب وسيم وابن نجم سينمائي معروف، لأنه وعدها بالزواج بشرط موافقة أهله الذين يرفضون بشدة، مما جعلها تترك المنزل وتعيش بمفردها بعيدة عن والدتها التي حاولت الاتصال بها اكثر من مرة لكنها لا ترد عليها.

خناقة خفيفة

تردد ان جدلا واسعا دار بين الفنانتين رانيا يوسف وهالة فاخر بسبب ان رانيا يوسف تفرض ممثلة ناشئة على مسلسل «موجة حارة» دون وجه حق ودون وجود دور حقيقي لها.

سلة فنية

الحلاني لم يحصل على التأشيرة الأميركية

بيروت- يو. بي. أي- اضطر المغني اللبناني وسفير النوايا الحسنة عاصي الحلاني الى تأجيل حفله المقرر أمس السبت في ولاية نيوجيرسي الأميركية بسبب عدم حصوله على تأشيرة دخول.

وصدر بيان على صفحة الحلاني على «فيسبوك» جاء فيه أن المغني لم يحصل حتى الآن على التأشيرة الأميركية اللازمة ليتمكّن من السفر الى الولايات المتحدة الأميركية وإحياء حفلة في نيوجيرسي، وبالتالي لن يكون حاضراً في الحفل المنتظر.

وقد أعلن عن تأجيل الحفل بانتظار الحصول على التأشيرة.

وأضاف البيان أن المتعهّد تقدّم بطلب التأشيرة قبل شهرين لكن السفارة لم تصدرها حتى هذه اللحظة.

وأشار الى أن تأجيل حفل الحلاني لا يعني الإلغاء، ولا يشمل باقي الحفلات المنتظرة. فقط من المنتظر صدور التأشيرة للسفر فوراً والبدء بإحياء الحفلات ضمن جولته الأميركية المُعلن عنها منذ عدة أسابيع.

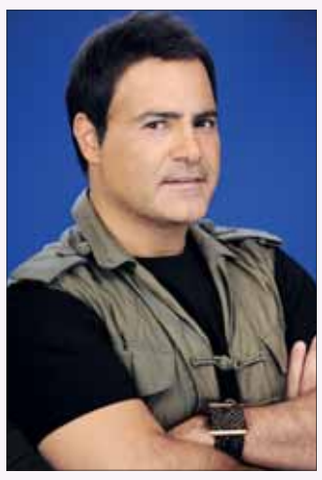

● عاصي الحلاني

I WISH 2 لجميع الجنسيات

● من برنامج I WISH

حافظ الشمري

بدأت 52 Degrees التحضير للنسخة الثانية من برنامج تلفزيون الواقع «I WISH»، وفتحت باب المشاركة أمام المواهب الكويتية والخليجية والعربية الشابة في المجالات الثلاثة: تصميم الأزياء، إدارة الأعمال، الطبخ، وسيجري اختيار المشاركين من المتقدمين بعد خضوعهم لاختبارات تمهيدا لتصفيتهم لاحقا الى 18 اسماً من الجنسين، وسيدخلون مرحلة المنافسة للحصول على اللقب في كل فئة عبر البرنامج الذي سيعرض حصريا على شاشة تلفزيون الوطن.

ولن يتم إضافة أي فئات جديدة على النسخة الثانية من البرنامج، الذي يعتزم تسجيل حلقاته والبدء في عرضه خلال الموسم المقبل في تلفزيون الوطن، لكن ستطرأ هناك بعض التغييرات لتجاوز سلبيات النسخة الأولى من البرنامج، الذي حقق نسبة مشاهدة عالية خليجيا وعربيا، وهو أول برامج تلفزيون الواقع في دولة الكويت.

روجينا والسر الغامض

تستأنف الفنانة روجينا تصوير مشاهدها من مسلسل «نقطة ضعف» المقرر عرضه خلال شهر رمضان المقبل، والذي تظهر فيه «بلوك جديد» لم تظهر به من قبل.

تؤدي روجينا شخصية «سارة» المرأة المعاصرة التي تتعامل مع الأوساط الراقية من خلال «بوتيك» للملابس، وهي الأخت الصغرى لأشقائها الدكتور عمر الشناوي الذي يجسد شخصيته الفنان جمال سليمان، وعلية الأخت الكبرى التي تجسد شخصيتها الفنانة هالة فاخر، لكن روجينا تظل طوال أحداث المسلسل تخفي سراً غامضاً عن أسرتها يهزّ كيان واستقرار الأسرة عند علمهم بهذا السر.

تحقيق

على الرغم من قيام لجنة مهرجاني بعلبك وبيت الدين بإطلاق فعاليات المهرجانين العريقين، ولو مختصرة، لصيف 2013، وعلى الرغم من استقطاب المهرجانين نجوماً عالميين، وعلى الرغم من احتضان بيروت لتصوير أضخم البرامج العربية، فإن الركود لا يزال نجم الساحة الفنية في لبنان، بسبب قلّة الحفلات، وتوتّر الأوضاع السياسيّة، وعزوف المشاهدين عن برامج المنوعات، وهو ما يفسّر نسبة المشاهدة المتدنية التي حصل عليها برنامج X Factor رغم كل عوامل النجاح التي أعدت له.

في ظل ركود فني غير مسبوق

خلافات الفنانين وإشاعاتهم تخطف الأضواء

إيمان إبراهيم

وفي ظل الركود، يبدو أن ما يشغل الساحة الفنية اليوم هو خلافات الفنانين وإشاعاتهم، ويبدو أنّ معظم هذه الإشاعات متفق عليها، لتبقي أصحابها في دائرة الضوء.

زواج الصبوحة

فقد انتشر قبل أيام خبر بثته قناة «العربية» الإخبارية عن زواج مزعوم للفنانة الكبيرة صباح، بشاب سعودي عمره 21 سنة، وتأكيداً للخبر، قامت المحطة بنشر صور للصبوحة مع الشاب.

وقد تبين أن صاحب الصورة ليس هو صاحب الاسم، إذ انه صحافي لبناني شاب، تربط عائلته بالصبوحة صداقة قديمة، وقد حظي بفرصة مرافقة الصبوحة في اختيار أزيائها، ونشر الصور على صفحته الخاصة على موقع «فايسبوك»، قبل أن تنتشر عبر شبكة الإنترنت وتصبح دليلاً استخدمته المحطة لتأكيد خبر الزواج المزعوم.

عائلة الصبوحة شنّت حملة على القناة، ورأت في الخبر إهانة لفنانة كبيرة على سرير المرض، وقد تداول متصفحو مواقع التواصل الاجتماعي الخبر ووضعوه في خانة رغبة صحافي شاب في إثارة هالة حول اسمه، ولو على حساب فنانة تعيش ما تبقى لها من عمر في ما يشبه العزلة.

.. وخطوبة فارس كرم

من جهته، يخطف الفنان فارس كرم اليوم الأضواء بخبر استعداده للزواج من ريتا قرقفي، شقيقة ريما زوجة الوزير السابق سليمان فرنجية.

وقد انتشر الخبر بعيد نشر صور تجمع فارس بريتا، ولم يعرف من هو مسرّب الخبر، وإن كانت عائلة الصبية قد تحفظت على التعليق على الموضوع.

من جهته، لم يعلّق فارس على خبر خطوبته نفياً ولا تأكيداً، رغم أن المؤكد أن هذه الإشاعات أعادته إلى الأضواء بعد إخفاق ألبومه الجديد في تحقيق صدى يذكر.

أحلام باسكال مشعلاني

وبعيداً عن الإشاعات، تبدو خلافات الفنانين سيدة الساحة، إذ ان الفنانة باسكال مشعلاني الغائبة منذ سنوات، نجحت في العودة إعلامياً ليس من خلال أغنية «أحلام البنات» التي أطلقتها قبل مدة، بل من خلال الخلاف الدائر بينها وبين مخرج الكليب جو بو عيد، الذي رفض وضع اسمه على الكليب بسبب تدخل باسكال لحذف بعض مشاهده.

فقد قامت باسكال بالإعلان قبل مدة عن تأجيلها طرح الكليب لتحذف منه مشاهد دامية لبطل الكليب وأخرى تظهر فيها وهي تدخن، وكان لها ما أرادت، إلا أن المخرج قام بعرض الكليب بنسخته الأصلية قبل التعديل على اليوتيوب، وطلب من المشاهدين الحكم على الكليبين، وبالتالي لم تتمكن باسكال من الحؤول دون مشاهدة الجمهور للمشاهد التي رأت أن عرضها يؤثر في صورتها.

● باسكال مشعلاني

● هيفاء وهبي

● فارس كرم

شذى والموسيقار والمال

وبعيداً عن خلافات المخرجين والفنانين على خلفية كليب أو فكرة أو التزام بموعد، فجّر الموسيقار ملحم بركات مفاجأة من العيار الثقيل، عندما أعلن أن اللقاء الذي كان سيجمعه بالفنانة شذى حسون ألغي.

فقد دأب الموسيقار على الإشادة بصوت شذى، والتقى بها مرات عدة، وحضر لها أغنية تحمل توقيعه، إلا أنّ خلافاً مالياً وقع بينهما، حال دون إتمام المشروع.

خلافات «تويتر»

ويبدو موقع «تويتر» اليوم ساحة حرب حقيقية بين الفنانين، فبعد خلاف غير معلن بين الفنانتين هيفاء وهبي وإليسا على خلفية استفتاء عن النجمة الأكثر تأثيراً على موقع «تويتر»، انفجر خلاف من نوع آخر بين الفنانين راغب علامة وإليسا، على خلفية مقابلة اذاعية قيل ان راغب وصفها فيها بصاحبة الأداء النشاز، وهو ما عاد وأوضحه على حسابه الخاص على «تويتر»، مؤكداً أنه لم يدل بتصريح كهذا، وأنه دافع عن إليسا وأنه يكن لها كل الحب والاحترام، وهو ما تلقته إليسا بمحبة عبرت عنها من خلال تغريدة شكرت فيه راغب، الذي بدوره تشاجر مع الاعلامي طوني خليفة، بسبب تعليقه على صورة نشرها راغب وهو سرير المرض بمزحة، رأى فيها راغب شماتة، فعاتب طوني ورد هذا الاخير وتدخل معجبوه ليشتموا طوني، الذي قام بدوره بالطلب من النجم بأن يكف عنه معجبيه... كل هذا حصل على «تويتر».

معركة أحلام وراغب

ويبقى الخلاف الأكبر والأظرف والذي ينتظره عشاق برنامج Arab Idol بين الفنانين راغب علامة وأحلام، والذي تحوّل إلى فيلم كارتوني ساخر، انتشر عبر مواقع التواصل الاجتماعي، يظهر فيه النجمان وهما يتعاركان.

الفيديو سبقته مشادة عبر «تويتر» أدارها جمهور الفنانين، بدأت مع تأكيد أحلام بطريقة ساخرة أن راغب لن يكون رئيساً للجنة تحكيم البرنامج الا بأحلامه.

راغب رفض الرد على أحلام، واكتفى بإعادة نشر التغريدات التي أطلقها محبوه، والتي تتضمن هجوماً عنيفاً على زميلته، التي عادت ونشرت على صفحتها، مؤتمر إطلاق البرنامج الذي عقد قبل أشهر في دبي، مؤكدة أنه يتضمن تأكيداً على أن راغب ليس رئيس اللجنة.

ويبدو أن النجمين اختارا الحرب عبر جمهورهما، ليحفظا خط العودة رغم أن إعادة نشر أي تغريدة تعني تبنّيها من قبل ناشرها.

متابعات

مونيا: رفضت عرضاً من إحدى الفضائيات

نيفين أبولافي

اوضحت الإعلامية مونيا الحجي انها تستعد حاليا لتسجيل برنامج مميز في فكرته لدورة شهر رمضان سيبث على القناة الثالثة لتلفزيون الكويت إلى جانب عدد من البرامج التي تقدمها في الفترة الحالية، وقالت:

- لقد انتهيت أخيرا من تقديم برنامج «سير عينا» الذي بث على القناة الأولى لتلفزيون الكويت، والآن لدي برنامجان على القناة الثالثة الرياضية وهما «سبورت لايف» و«بناتنا غير»، ومن هذا المنطلق فكرت بتقديم برنامج بفكرة جديدة لرمضان والحمد لله تحقق لي ما اردت، حيث سأبدأ بتسجيل برنامج يستضيف شخصيات رياضية نتناول من خلاله هواياتهم الخاصة وكيفية طهو وجبة صحية، يقوم الضيف بعملها وتقديمها للمشاهدين، وقد رأيت فيها شكلا جديدا عن البرامج التي قدمت في السابق مما شجعني أكثر على البرنامج.

وعن الأفكار الجديدة قالت: في ذهني فكرة برنامج لأقدمها بعد شهر رمضان لكنني بطبعي لست عجولة لكونها التجربة الأولى لي في الإعداد، ولا أود ان تكون ضعيفة خصوصا أن عمري الإعلامي لا يتجاوز ستة أشهر مما يدفعني الى التريث.

بصمة النجاح

واضافت: فما زلت أتعلم ولا ارغب في أن أحرق صورتي عند المشاهد لأنني أرى أن النجاح هو ان تترك بصمة في نفس الجمهور، بحيث اكون معروفة لمجرد رؤية صورتي لا أن اوجد في كل وقت وحين لمجرد الظهور، وعندما يراني أحد لا يعرف من أنا وهنا يكمن المعنى الحقيقي للنجاح والتميز، لذا نجد من هو ناجح ومميز ومن هو موجود دائما على الشاشة دون انجاز.

وفيما يتعلق بتعدد القنوات الفضائية وما إذا كان هناك اي عرض قدم لها بهذا الخصوص أوضحت: انا بنت قطاع المنوعات في تلفزيون الكويت، وقد استطعت أن اقدم عددا من البرامج الجيدة في فترة بسيطة، وليس من السهل أن اقبل أي عرض من الخارج إن لم يكن هناك ما يستحق أو يضيف لي كمذيعة، ومن هذا المنطلق رفضت عرضا قدم اليَّ من إحدى المحطات الفضائية لكونه لم يتوافق وقناعاتي الخاصة، فمع كثرة الفضائيات وتعدد البرامج هناك من يفرض وجوده في قناة قد لا تكون مشاهدة أصلا من خلال أدائه ومضمون الرسالة الإعلامية التي يقدمها، وانا أحرص على الكيف لا الكم ولا أريد استهلاك نفسي هكذا فقط دون داع ولا يزال أمامي الكثير لأتعلمه إعلاميا.

فكرة مؤجلة

وتابعت: العمل الإذاعي فكرة مؤجلة لكنها ليست ملغية على الرغم من أن البعض قالوا لي ان البداية الصحيحة دائما ما تكون من الإذاعة، لكن ما حصل معي هو العكس لكنني بالتأكيد سأخطو هذه الخطوة عندما يحين وقتها لكوني أحب العمل الإعلامي بمختلف مجالاته لكن لكل شيء وقته.

وأكدت مونيا أنها حريصة في انتقاء البرامج التي تقدمها، لذا تشعر بأن تقديمها لبرامج من الوزن الثقيل سيكون في مرحلة مقبلة لما تحتاجه من سرعة بديهة في التعامل مع أي طارئ، وهذا ما بدأت تكتسبه من خلال تجاربها وبرامجها التي تقدمها الآن.

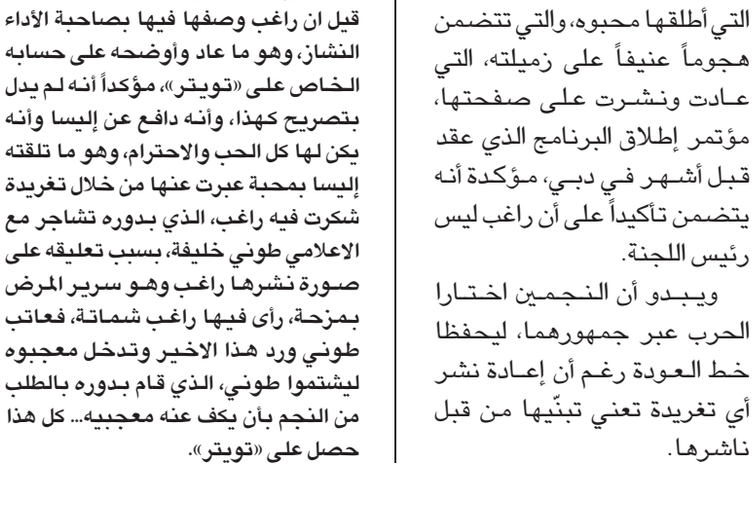

● مونيا

ثقافة

صباح القصيد

واللهِ ما ساءني أنّي جفيتُ ضنى ... بلْ ساءني أنّ سرّي، بالضّنى عَلَنُ
لوْ كانَ أمرِيَ، في كَتْمِ الهَوَى بيدي ... ما كانَ يَعلمُ، ما في قلبيَ، البَدَنُ

ابن زيدون

نوافذ على الثقافة العالمية

حين يستيقظ الماضي بحقائقه وأسراره

سليمة لبال وحسن عزالدين

يبدو أن التاريخ مازال يكرر حضوره بقوة ليس في الدراسات المعنية به وحدها، بل في الأعمال الأدبية روائية كانت أو شعرية. هذا ما يؤكده فوز الروائية هيلاري مانتل للمرة الثانية بجائزة بوكر مان عن روايتها "أحضروا الجثث" الذي يستعيد حياة العائلات والطبقات النبيلة. وأخيرا صدرت للروائي الشهير دان براون صاحبة "شيفرة دافنشي" روايته الكرتقبة المستوحاة من جحيم دانتي "إينفرنو". "نافذة الثقافة العالمية" تنفتح اليوم أيضا على الجدل المثار حول إعادة كتابة التاريخ بخلاف الروايات الرسمية وهو ما قام به لوسيان بويا في كتابه عن تاريخ رومانيا، إضافة الحديث عن ترجمة جديدة لأشعار الأميركي لورنس فيرلينغيتي.

لانغدون يعود مجدداً.. «إينفرنو» الأكثر ظلامية لدان براون

صدر أخيرا كتاب «إينفرنو» لدان براون الذي يعتبر الكاتب الأكثر مبيعا في العالم، بسبب ما حققته روايتاه السابقتان شيفرة ليوناردو والرمز المفقود.

الكتاب الجديد هو الأكثر انتظارا بالنسبة إلى كثير من القراء حول العالم، لا سيما الذين يقرؤون باللغة الإنكليزية وبعض اللغات العالمية الأخرى التي ترجم الكتاب إليها. ومن المتوقع أن يترجم الكتاب إلى لغات متفرقة صغيرة في أوروبا والعالم، على أن يبدأ بالصدور تباعا ابتداء من شهر سبتمبر المقبل.

وكما تبين من ردة فعل الأسواق الخاصة بالكتب، فإن متاجر البيع لم تشهد هذه الحالة من الإثارة والازدحام منذ فترة صدور كتاب «المكان الفارغ» للكاتبة البريطانية ج.ك.رولينغ - وهذا يسري على المتاجر العادية والإلكترونية (عبر الانترنت) على حد سواء، حيث إن الطلبات المرتبطة بشراء كتاب براون الجديد تخطت كل التوقعات والأرقام المحققة سابقا، وبات الكتاب مرشحا لأن يصبح الأكثر مبيعا خلال العام الحالي.

رؤية دانتي

دان براون أفاد أخيرا في مقابلة مع الصانداي تايمز بأن «إينفرنو» ستكون روايته الأكثر ظلامية حتى الآن. «أنا أكتب حول رؤية دانتي لجهنم، فحتى العام 1300 لم يصفها أي كاتب مثله. كانت لرؤاه تأثير أساسي على التصور المسيحي حول شكل جهنم»، كما يزعم الكاتب الذي يقول إنه يستيقظ كل يوم في الرابعة صباحا لكي يتمكن من الكتابة.

لماذا تصدر رواية «إينفرنو» بتاريخ 14/5/2013 تحديدا؟ «لأن كتاب «الجحيم» لدانتي والذي من وحيه استلهم براون أفكار كتابه الجديد هو مقسم إلى دوائر،

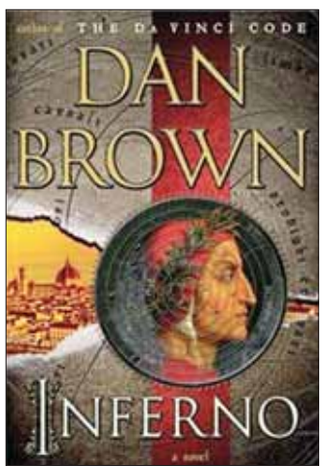

● غلاف الرواية

وبالتالي فإن تاريخ 14/5/2013 هو الجناس الناقص من الوحدة الرياضية (باي ( ) أو (ط)، أي 3،1415... . هذا يعني بكل بساطة أن الكتاب الجديد سيعجّ بالألغاز الكثيرة» كما هي عادة الكاتب.

ممنوعون من المغادرة

براون لا يترك الأمور تسير مصادفة: المترجمون الى اللغات الفرنسية، الأسبانية أو الإيطالية كانوا يستعدون لإصدار الكتاب بشكل متناسق مع الطبعة الإنكليزية وكانوا تحت رقابة دائمة ممنوعين من مغادرة المجمّع الذي يخضع لحراسة مشددة.

لكن في الوقت نفسه حصلت الناقدة في النيويورك تايمز جانيت ماسلين على نسختها الخاصة لكي تتمكن قراءتها - هذا يعني أن إصدار الكتاب ترافق مع صدور مقابلة واحدة مع الكاتب، ونقد أدبي وحيد من الناقدة المذكورة أعلاه. وكما كان متوقعا، لم يأت النقد سلبيا بل على العكس: براون يبدو في هذا النقد أكثر جدية من قبل، خصوصا عندما ينطلق من الاقتباس الذي يقول إن «الأماكن الأكثر ظلامية في الجحيم هي مخصصة لهؤلاء الذين يصرون على الحياد في عصر الأزمة الأخلاقية».

كما أن الكتاب يضم نقدا ذاتيا بشكل طفيف - لانغدون يطلب من ناشره طائرة خاصة، لكن الأخير يرفض ذلك مفسرا: «ليس لدينا طائرات خاصة لكتّاب الكتب السميكة عن تاريخ الديانات. لكن لو كتبت خمسين ظلا لعلم الأيقونات يمكننا عندئذ أن نتفق». لكن كما يقول بعض ناشري الكتاب باللغات الأوروبية الصغيرة، فإن براون قد يكون كتب كتابا كذلك بالفعل.

توقعات

من المتوقع أن يكون «إينفرنو» كتابا مملوءا بالأسرار، الألغاز، الشيفرات، والمؤشرات الغامضة والحلول المفاجئة. أضف إلى ذلك أن إحدى الشخصيات البطولية التي تظهر في الكتاب تجسد فتاة تحمل على ظهرها وشم تنين غامض. هذا الأمر يدعو كثيرين للتكهّن، بأن براون على الأرجح لم يستلهم أفكاره من دانتي لوحده.

فيرلينغيتي .. الشعر فن تخريبي

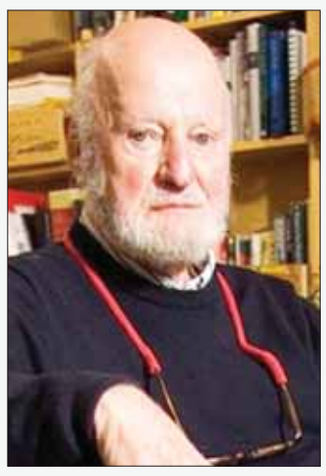
● غلاف الرواية

حظي الشاعر الأميركي لورنس فيرلينغيتي باحترام استثنائي في بلدان أوروبية مختلفة بالرغم من أن مؤلفاته لم تترجم جميعها إلى لغاتها.

ويعود الاهتمام حاليا بهذا الشاعر بعد ترجمة مقطتفات واسعة من مؤلفاته إلى لغات عدد من البلدان الشيوعية السابقة في أوروبا كالتشيكية والبولندية، حيث كان يحظى بتقدير بالغ في هذه البلدان حتى خلال العهد الشيوعي الذي كان مسيطرا عليها، بالرغم من أنه كان يُعتبر من الكتّاب والفنانين غير المتماثلين مع الأنظمة السابقة. ظهرت في تلك الفترة مجموعته «لونا بارك في الرأس، وانطلق من سان فرانسيسكو»، ثم لاحقا مجموعته المنمّقة بشكل جيد «اقرأ الشعر الذي لا ينتهي».

بعد عام 1989، أي بعد انتصار الثورة المخملية في البلاد، صدرت في تشيكيا مؤلفات أخرى لفيرلينغيتي، وبعد ذلك حظيت زيارته إلى براغ في التسعينات باهتمام بالغ بين عشاق الأدب بالرغم من أنه شاعر، حيث أن الشعراء كانوا لا يحظون عادة بنفس الاهتمام الذي يحظى به كتّاب الروايات مثلا.

المجموعة الجديدة تحمل اسما شاعريا بكل معنى الكلمة وهو «في الحلم، في الحلم، حلمت حلما».

مؤلفات فيرلينغيتي ممتلئة بالإشارات إلى الواقع الأميركي، بالإضافة لكثير من المرجعيات الثقافية والاستشهادات.

لورنس فيرلينغيتي مدرج، وعن حق، ضمن مجموعة «بيت جينيرايشن- Beat generation» الأدبية. فشعره يحمل المؤشرات الخارجية المماثلة كأشعار «زملائه في السلاح». ولذلك فانه في كثير من الحالات يُقذف بشكل دعائي ويكون ملائما للقراءة العامة التي كانت تتم آنذاك بمرافقة من موسيقيي الجاز، لكنه في الوقت نفسه شعر ملتزم بشكل بارز في القضايا السياسية والاجتماعية العامة.

بالرغم من أن فيرلينغيتي ليس ناقدا ومعلّقا حادا كما كان ألين غينسبيرغ، إلا أن طريقة اللدغ والتشكيك في المؤسسة الأميركية التي يمكن أن تضعه بين مصاف الفنّانين اليساريين، هي موجودة في كل مكان ويمكن ملاحظتها في أشعاره.

هذا الأمر، في المرحلة الأولى، كان أيضا سبب فلتان فيرلينغيتي من براثن رقابة الأنظمة الشيوعية السابقة في أوروبا، أي تلك الأنظمة التي لم تكن قادرة في كثير من الأحيان أن ترى أبعد من أنوفها، وبالتالي لم تكن قادرة على ملاحظة الكثير من أفكار الحرية والاستقلال الذاتي «الخطيرة» التي كانت تشع من أشعار هذا الكاتب. من لاحظها في الواقع هم المؤمنون بأفكار الحركات البديلة التي كانت تنمو بشكل تدريجي.

في رومانيا.. تاريخ مختلف عن الرواية الرسمية

يواجه المؤرخ الروماني لوسيان بويا عاصفة من الانتقادات، فيما تشهد الساحة الثقافية الرومانية جدلا غير مسبوق بسبب الكتاب الذي أصدره حديثا هذا المؤرخ تحت عنوان «لماذا رومانيا مختلفة بهذا الشكل؟».

ويعود الجدل إلى ما حمله الكتاب في ثناياه، حيث راجع لوسيان بويا تاريخ رومانيا، وقدم معطيات تاريخية تختلف تماما عن الرواية التاريخية الرسمية.

صدر هذا الكتاب عن منشورات أومانيتاس، وأصبح يباع مثل أرغفة الخبز في رومانيا. ويقول الكاتب انه فوجئ من ردة فعل القراء ومن إقبالهم عليه، حيث نفذت منه 40 ألف نسخة لحد الآن.

ويشكل رقم المبيعات هذا حدثا في رومانيا، التي يفضل فيها السكان قضاء أوقاتهم أمام التلفزيون، حيث تشير الإحصائيات إلى أن الروماني يقضي في المتوسط 6 ساعات أمام التلفزيون يوميا.

لكن يبدو أن كتاب لوسيان بويا غير الوضع، بعد أن أصبح الحدث الأبرز، وتحول إلى حديث للرأي العام المحلي.

كتاب صادم

إنه كتاب صادم حقيقة ويقدم تاريخا أسود عن رومانيا، ذلك أن صاحبه تجرأ لأول مرة على هدم الأساطير التي تدرس في المناهج التعليمية للرومانيين، بعد أن قدم لأبناء جلدته، صورة شعب ارتكب الكثير من الأخطاء، وأساء الاختيار على مر السنين.

ويعود تفرد رومانيا إلى موقعها الجغرافي، حيث توسطت أكبر الإمبراطوريات كالإمبراطورية الروسية والعثمانية والنمساوية.

ويقول لوسيان بويا ان رومانيا كانت في العصور القديمة على هامش الإمبراطورية الرومانية ثم الإمبراطورية البيزنطية، واليوم هي على هامش الغرب، ما عزز شعور الرومانيين بالعزلة، رغم أن رومانيا تملك القدرة على التكيف والتغيير من اجل الانفتاح على العالم.

رومانيا والغرب

انضمت رومانيا للاتحاد الأوروبي

● لوسيان بويا

في عام 2007 وتمكنت من تعديل تشريعاتها، لكن لا تزال توفر هامشا للتحايل على القوانين، فالرومانيون ضليعون في ذلك، وأما الأمر الآخر الذي تنفرد به رومانيا فقد ورثته عن الدكتاتور السابق نيكولا تشاوسيسكو، الذي نجح في التفرد على مستوى المعسكر الشيوعي

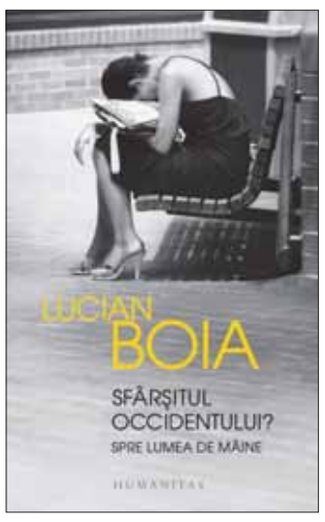

● غلاف كتاب رومانيا والغرب

بعبثيته. اليوم رومانيا، هي جزء من الغرب، لكن تأخرها الاقتصادي ومشاكلها الاجتماعية تحول دون أن تتبوأ المكانة التي تطمح إليها داخل الاتحاد الأوروبي.

بويا والعالم

لوسيان بويا (73 عاما) هو المؤرخ الروماني الأكثر شهرة في العالم بالنظر إلى ترجمة كتبه إلى عدة لغات، خاصة كتب التاريخ الخيالي عن الفضاء والمطر والجو، او ما كتبه عن نابوليون الثالث او المفكرين الرومانيين.

وفي كتابه الأخير حاول لوسيان أن يفسر لمواطنيه لماذا هي رومانيا مختلفة. لم يفوت هذا المؤرخ أي نقطة، حيث تحدث طويلا عن قلة ابتكار المفكرين وعدم انتفاضتهم ضد نظام تشاوسيسكو، وقبولهم النظام الشيوعي لينتهي إلى القول ان الشعب الروماني حكمه الحكام الذين يستحقهم.

هذا الرأي وآراء اخرى تضمنها الكتاب، أثارت ردود فعل متباينة، تعدت الساحة الأدبية والفكرية، حيث اتهمه الوطنيون بالكذب والمغالطة، فيما اعتبره آخرون خائنا، وأما المدافعون عنه فيعترفون بمساهماته في تسليط الضوء على نقاط مظلمة من تاريخ هذا البلد الأوروبي، لكن المؤكد أن الرابح الأكبر في هذه القضية هم الرومانيون الذين لم يفتح كثيرون منهم كتابا منذ فترة طويلة.

«أحضروا الجثث» حبة الزبيب في كعكة الميلاد

رواية الكاتبة البريطانية هيلاري مانتل «احضروا الجثث - برينغ أب دي باديز»، التي بفضلها تمكنت الكاتبة من الفوز للمرة الثانية بجائزة مان بوكر المرموقة، تصدر تباعا بعدة لغات اوروبية: الفرنسية والاسبانية والروسية والتشيكية. الكاتبة اثبتت مرة اخرى بانها من القلائل الذين يمكنهم كتابة رواية تاريخية مثيرة بهذا القدر.

خلال عام 2009 تنافست على جائزة مان بوكر اسماء لامعة في مجال الادب، وكتب رائعة احتلت اماكن مرموقة في اكثر من قطاع، لكن في النهاية فازت مانتل بفضل روايتها التاريخية «وولف هول» التي تجري وقائعها في انكلترا ابان الفترة التي حكمت خلالها اسرة تيودور.

ويبدو ان التاريخ يكرر نفسه: في البداية لم يعتقد كثيرون بان مانتل ستتمكن من الفوز مرة ثانية بالجائزة بعد ترشيح روايتها الحالية بين افضل الكتب المتأهلة الى المرحلة النهائية، حيث لم يسبق لامرأة كاتبة ان حظيت بهذا التقدير بعد. لكن مانتل اثبتت عكس ذلك وفازت بالجائزة مرة أخرى.

الجزء الثاني من هذه الملحمة التي تصدر تحت عنوان «احضروا الجثث» ويحظى بنقد ايجابي حتى الآن، لدرجة ان البعض يصفه بالكتاب «الكامل». وهو كتاب متعدد الطبقات، صعب على الملاحظة، يستوحي الحياة من غابات الصيد الانكليزية وبلاط العائلات النبيلة حتى فرنسا ومرورا بالقيصر نفسه، الصراعات بين الكاثوليك والبروتستانت، وانتهاء بهنري الثامن وآنا بولين. يتولى عملية قص هذه الرواية السكرتير ثوماس كرومويل مرة أخرى. «هو يبقى سلسا مثل حبة الزبيب في كعكة عيد الميلاد، لكنني انوي الصمود في جهودي لمقاومته» كما تكتب مانتل في المقدمة.

● هيلاري مانتل

الكاتبة درست الارتباطات التاريخية لأعوام، ورسمت الجداول والرسوم الواسعة كي لا يضيع احد افراد الحاشية الملكية في المكان الخطأ. الملكة انا بولين شكلت لغزا

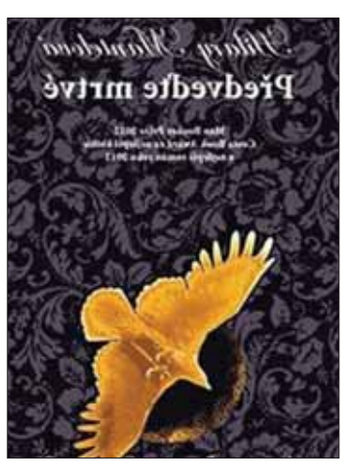

● غلاف الرواية

قائما بالنسبة للذين عاصروها، فكيف بالنسبة لنا في هذا العصر الذي يبعد عنها حوالي اربعة قرون!.

مقدمة الكتاب تتحدث عن آنا بصفتها حاكمة حديثة العهد، حيث كان هنري يعتمد عليها كامرأة ستنجب له في نهاية المطاف ولي العهد الذي يتشوق اليه.

مانتل ليست مجرد عارفة ممتازة في تفاصيل ذلك العصر والبلاد والنبلاء على انواعهم، والاخلاق العادية التي كانت سائدة. الجانب الثاني الممتاز من شخصيتها يتمثل بقدرتها الادبية، حيث يهلل القارئ مثلا عندما يقرأ عن صفات اسقف وينشستر «عندما يدخل الى القاعة يجفل حتى الاناث الموجود فيها. الكراسي والطاولات تنخ باتجاه الارض ككلبة تريد قضاء حاجتها. والشخصيات الدينية المجسدة في اللوحات الملكية القماشية المتدلية من الجدار تغطي عينيها باياديها». او عندما تكتب كيف ينظر الايطاليون الى طريقة خوف الانكليز من الخالق: «يزعمون بان العشب لا ينبت على الطريق الممتد من انكلترا الى جهتم بسبب الازدحام عليها، وبان هذا الطريق هو منحدر بشكل دائم».

الجانب الثالث من شخصيتها يتمثل بكونها مثيرة بشكل غير اعتيادي. الوصف التاريخي لا يقلل من القدرة على قرائنها، بالرغم من انها تطلب من القارئ مزيدا من التركيز مقارنة بالكتب الاخرى.

الذروة الحقيقية للكتاب تحدث مع عملية اعدام الملكة آنا، ويسيطر هذا الحدث على القارئ داخليا بالرغم من ان الكاتبة حرصت بان لا تقدم آنا له كبطلة ايجابية.

وكيف ينتهي مصير كرومويل؟ الكاتبة تستعد لكتابة الجزء الثالث من ملحمتها. في نهاية الجزء الثاني لا يدرك السكرتير القدير ذلك الامر بعد، لكننا نعرف من التاريخ مثلا، بان المشنقة ستكون بانتظاره، تماما مثلما كانت بانتظار آنا.

http://kultura.idnes.cz/mantelova-predvedte-mrtve-de8/-/literratura.aspx?c-A130512_204012_literratura_kla

تحقيق

المنامة - تحقيق وتصوير دلع المفتي

يقصدها الباحثون عن العلم والمعرفة والتراث

بيوت الثقافة والأدب والفن في البحرين

للثقافة في البحرين، طعم خاص، ولمثقفيها دور استثنائي، ولطالما أنجبت هذه الأرض مبدعين في كل مجالات الثقافة والأدب والفن، تميزوا بطريقة لافتة، وفريدة، فلم يشبهوا أحدا، وحملوا من خلال أعمالهم المحلية البحرينية، وأجواء البلد، تاريخه وإرثه العميق الممتد إلى اعماق التاريخ، فامتلكوا الخصوصية والهوية، وعبروا بأصواتهم ورسوماتهم وأقلامهم، بألحانهم وقصائدهم، عن تلك الجزيرة التي كانت المحطة المُبهجة والثرية، كعنقود يحمل كل ثقافات الانسانية، يتدلى مشعا خالدا في قلب الخليج.

ومثل هذه الثقافة، لابد أن يكون اهتمام بحجمها وقوتها. ومن خلال تجوالي في المنشآت الثقافية في البحرين، أدركت العمل الجيد الذي حققه القائمون على المجال الثقافي، فقد أبهرتني البنية التحتية، بتنظيمها ومعمارها وشموليتها.

مركز الشيخ إبراهيم بن محمد آل خليفة

● مركز الشيخ ابراهيم بن محمد آل خليفة في المحرق

ان حضارة الشعوب بثقافتها، ولمست ذلك باللمسات الحضارية التي جسدتها على أرض البحرين وزيرة الثقافة الشيخة مي آل خليفة، عبر تدشين مركز الشيخ إبراهيم بن محمد آل خليفة للثقافة والبحوث. هذا المركز أصبح بمنزلة ملتقى ثقافي، فني، حرفي وموقع اتصال حضاري يقصده الدارسون والباحثون عن العلم والثقافة والمعرفة والتاريخ مما جعله مؤسسه ثقافية رائدة في مملكة البحرين، في سعيها لإثراء الثقافة.

تم افتتاح المشروع في يناير 2012 وقد تم بناؤه في الموقع الأصلي نفسه للمجلس الأول مع المحافظة على النسق المعماري الأصلي للمكان في مدينة المحرق. وكان من أولويات المركز ترميم بيوت تراثية في مدينة المحرق كانت بيوتاً لشخصيات بحرينية رائدة، وإعادة تأهيلها لاستخدامها كبيوت ثقافية وفنية تراثية للحركة الثقافية الرائدة في البحرين.

بيوت الشعر والصحافة والموسيقى

● بيت الصحافة

ومن أهم البيوت التي افتتحها المركز بيت عبدالله الزايد الصحافي والناشر البحريني الرائد الذي أصدر أول صحيفة في البحرين والخليج العربي عام 1939، والذي تحول بيته الذي بني قبل مائة عام، إلى «بيت الصحافة»، حيث يجتمع الكتاب والصحافيون البحرينيون والعرب والاجانب لتبادل الأفكار والأخبار، ومراجعة تاريخ الصحافة في العالم. أما بيت محمد بن فارس الذي يعتبر رائداً في تطوير النغم الخليجي، فقد تحول بيته الى بيت الموسيقى، وتحتوي مكتبة البيت على بعض الوثائق والمستندات الخاصة بالفنان والعديد من القصائد التي غناها، إضافة إلى بعض المطربين الذين تتلمذوا على يديه أو غنوا أغانيه لفن الصوت. (أعيد ترميم البيت بدعم من الشيخة حصة صباح السالم).

أما بيت الشعر فقد كان للشاعر البحريني الأهم ابراهيم العريضي، الذي أثرى اللغة العربية بشعره وترجماته للخيام، فأصبح بيته مركزا للشعر والشعراء إلى جانب «خلوة» يستطيع الزائر لها الاستماع الى شعر العريض وقراءة معلقات الشعر وزيارة المكتبة التي تحتوي على دواوين الشعر من كل أنحاء العالم. (وقد تم ترميم البيت بدعم من الشيخة سعاد الصباح).

بيت الصحافة واحة للكتاب والصحافيين لتبادل الأفكار والأخبار ومراجعة تاريخ الصحافة في العالم

بيت للموسيقى وآخر للشعر ومكتبة تحتوي دواوين الشعر من كل أنحاء العالم

مكتبة «اقرأ» للأطفال تقدم الكتب بلغات متنوعة وتنظم دروساً للقراءة والرسم

«ذاكرة المكان» لحفظ التراث الشعبي بنسق كلاسيكي معاصر

عشرات من المفكرين والأدباء العرب حلّوا ضيوفاً على «النزل» طوال إقامتهم في البحرين

مسرح «ألف مقعد ومقعد» لمحاكاة «ألف ليلة وليلة»

بيت الكورار وذاكرة المكان

● سيدات بحرينيات يمارسن حرفهن اليدوية في بيت الكورار

وللتراث الشعبي البحريني جذوره الممتدة عبر التاريخ، ولم تغفل المشاريع الثقافية هذا الجانب، حيث تأسس بيت الكورار في 2007 من أجل المحافظة على الحرف اليدوية البحرينية مثل حرفة الكورار التي مارستها نساء المحرق، حيث تمارس السيدات حرفهن بدعم من المركز.

لقد رأيت النسوة وهنّ يمارسن باستمتاع الحرف اليدوية التي كادت تنقرض في بعض البلدان، ويكتسبن مهارات جديدة، علاوة على انتقال هذه الحرف عبر الأجيال والمحافظة على هذا الارث الذي يعبر عن اصالة الشعوب.

تماما كما في «ذاكرة المكان، فقد احتفظت بها البحرين في عمارة بن مطر حيث يحكي المكان قصة التاجر سليمان بن مطر وعائلته مع تجارة اللؤلؤ. هذا بالإضافة الى بيت القهوة الذي هو عبارة عن ثلاثة منازل قديمة تم دمجها وتحويلها إلى مطعم ومقهى يقدم الوجبات البحرينية الأصيلة. (تم بناء هذا البيت بدعم من بيت التمويل الكويتي).

ان العودة إلى الماضي، هي احترام للمستقبل، والدول التي تعتني بموروثها الشعبي، أنما تبني لأجيالها قاعدة وتشق لهم الطرق لكي لا يكونون بلا بداية. فلا حديث عن حضارة من دون الحفاظ على النسق الكلاسيكي والمعاصر في كل المجالات.

نحو البيت القديم

● النزل في المحرق

وكما جرت الأعراف في كل الأزمنة، يستقبل أهل البحرين ضيوف المركز في «النزل» وهو بيت قديم تمت إعادة تصميمه على الطراز المعماري المحلي ليسمح للضيوف بأن تكون زيارتهم تجربة كاملة لاختبار الطابع المحلي اثناء فترة إقامتهم في البحرين. وأن تكون كل الأجواء المحيطة بهم، مستمدة من الطابع الأصيل للبلد، بالتفاصيل ذاتها، روحها وطبيعتها التقليدية.

ومنذ افتتاحه، استقبل المركز العشرات من المفكرين والأدباء والشعراء العرب والأجانب في برنامجه الثقافي. وقد كان الشيخ إبراهيم بن محمد آل خليفة قد استقبل في مجلسة عام 1922 الرحالة والفيلسوف اللبناني أمين الريحاني مؤلف كتاب «ملوك العرب» حيث أطلق الريحاني على الشيخ إبراهيم لقب شيخ الشعراء والأدباء في البحرين.

ويضم المركز كتبا قديمة خاصة بالشيخ إبراهيم ووالده وتفسير القرآن الكريم الخاص بالشيخ إبراهيم ودراسات في الأدب والفكر والفن والفلسفة ومراسلات خاصة بالشيخ إبراهيم. ولمن يرغب في الحصول على البرامج الثقافية والاصدارات الادبية للمركز، يمكن زيارة مركز المعلومات الذي هو عبارة عن غرفة قدمها أصحاب بيت قديم بعد عزلها عن البيت الأصلي الذي بني منذ ثمانين عاما.

اقرأ للأطفال

● مكتبة اقرأ للأطفال في المحرق

وما لفت انتباهي أيضا من بين بيوت الثقافة، كانت مكتبة الأطفال التي صممت بطريقة مناسبة جدا لاستقبال الأطفال وتشجيعهم على القراءة وتطوير آفاقهم في مجالات مختلفة من العلوم والرسم،وتحتوي المكتبة على كتب باللغة العربية والانكليزية وتنظم دروسا للقراءة والرسم. وقد افتتح فرع ثان لها في قرية المالكية.

ويذكرنا هذه المشروع، بتلك التي بدأت في أوربا والولايات المتحدة، والمكتبات الجوّالة التي كانت تنشر وتوزع وتساعد الناس، لاسيما الأطفال والفتيان، على القراءة باشراف متخصصين.

متى نلحق بالركب ؟

● بيت الموسيقى

ان سعي الأمم نحو التطور يحتاج، إلى جانب الارادة، خطة تتماشى مع عجلة التنمية وتواكب ركب الحضارة المتسارع من حولنا. ما الذي نفتقده فعلياً كي نشبه البحرين والتي هي على بعد أميال قليلة منا؟ هل نحتاج الى خطة ام الى الارادة ام الى رغبة التطور الحقيقية؟

ان لم يكن كل ما سبق معاء فلا اقل من الشعور بالقليل من «الغيرة الايجابية» كي نلحق بالركب الذي يسير من غير أن يلتفت لانتظارنا.

ان أحد معايير التطور في أي أمة هو مقدار انجازها في ميادين العلوم والفنون والآداب، وبالعكس، فان تدهورها، سيكون بإهمالها هذه العناصر المكونة للحياة وأحد أهم عوامل ديمومتها ورقيّها.

المسرح الكبير

● مسرح البحرين الوطني مطلاً على الخليج

على ضفاف الخليج، تم افتتاح أحد أكبر المسارح في العالم العربي وهو «مسرح البحرين الوطني» الذي يعتبر تحفة معمارية رائعة، ليكون مركزا للفعاليات الثقافية.

يقع المسرح، الى جانب المتحف الوطني البحريني وتفصله عنه بحيرة صغيرة.

وقد اوكلت مهمة تصميم المسرح الى شركة ارشيتيكتور ستوديو الفرنسية، وقامت شركة دبليو اس اتكينز اند بارتنرز اوفرسيز بالاشراف على اعمال البناء، وبلغت التكاليف الاجمالية للمشروع 19مليون دينار بحريني (51 مليون دولار).

وقد صمم المسرح بحرفية عالية وذوق راق ليتسع لألف مقعد ومقعد. وهو الرقم المرتبط بحكايات من ليالي ألف ليلة وليلة، وتبلغ مساحته 11869 مترا مربعا، بالإضافة إلى قاعة أخرى تتسع لمائة شخص سيتم تخصيصها لأغراض التدريب وتغطية المناسبات البسيطة واستضافة ورش العمل المختلفة، فيما تتسع مواقف السيارات إلى 290 سيارة، بالإضافة إلى مواقف متحف البحرين الوطني.

● تحفة معمارية رائعة

من أميركا

إعداد فضل سالم

المحظوظ الأميركي الأول

أطلقت الصحف على ميلفن ويلسون وصف «المحظوظ الأميركي الأول» بعد أن ربح اليانصيب أربع مرات خلال عشر سنوات.
ففي عام 2004 كسب الموظف في بريد بنسلفانيا خمسة وعشرين ألف دولار في اليانصيب المحلي، وفي العام التالي مباشرة ربح جائزتين متتاليتين الأولى بمليون دولار والثانية بنصف مليون فتقاعد عن العمل وتفرغ لأسرته لكنه واظب على شراء اليانصيب كلما سنحت له الفرصة إلى أن جاءته الفرصة الرابعة في الثالث عشر من مايو الجاري فربح نصف مليون دولار.
حين سئل عن السر قال: كل ما في الأمر هو أني أشتري ورقة اليانصيب في الوقت الصحيح ومن المكان الصحيح.

الديناصورات تغزو نيويورك

أزاح مسؤولون عن حديقة حيوانات برونكس في نيويورك الستار عن تمثالين عملاقين لديناصورين يمكن تحريكهما بالريموت كونترول، ويزن كل منهما سبعة آلاف رطل أي أكثر بقليل من ثلاثة أطنان. وقال المسؤولون إن الهدف هو إضفاء بيئة جديدة ومتميزة على الحديقة وفي الإمكان الاستفادة منهما في مسائل تعليمية، حيث سيتردد على الحديقة التلاميذ من كل الأعمار لمشاهدة ما درسوا عنه في الكتب. وأوضح المسؤولون أنه سيتم تنظيم رحلات بسيارات مكشوفة للدوران حول منطقة تواجد الديناصورين داخل الحديقة التي ستكون أشبه بالحديقة الجوراسية أي حديقة ما قبل التاريخ.

التمثالان بالحجم الطبيعي للديناصورات، إذ يبلغ طول كل منهما أربعين قدماً أما ارتفاعه فهو خمسة وعشرون قدماً، وفي الإمكان التحكم بأصوات مرعبة تصدر من مكبرات للصوت مزروعة في جوفيهما. وتجدر الإشارة إلى أن العلماء يقولون إن الديناصورات ظهرت على سطح الأرض قبل 230 مليون سنة، لكنها اندثرت قبل خمسة وستين مليون سنة إثر سقوط نيازك على الأرض التي ظلت تحكمها وتتحكم بها لأكثر من مئة وستين مليون سنة، وكانت أضخم مخلوق عرفته الكرة الأرضية حتى الآن.

وكانت شركة مقرها في ولاية تكساس قد أخذت على عاتقها تصميم وتصنيع هذه الديناصورات التي باتت توجد في أكثر من عشرين ولاية، وقد تم نقل هذين الديناصورين إلى نيويورك في ثلاث قاطرات عملاقة.

روبي جيلبيرت مدير حديقة برونكس يقول إن وجود هذين الديناصورين في الحديقة يعني تقديم أضخم عرض في تاريخها، فهما يشكلان ظاهرة فريدة.

● تمثالان عملاقان لديناصورين وسط حديقة حيوانات برونكس في نيويورك.. ويمكن تحريكهما بالريموت كونترول

فرحة لم تتم

● هولي ماديسون

صرحت الممثلة هولي ماديسون أنها وصديقها باسكال روتيلا سوف يتزوجان في الخامس عشر من أغسطس المقبل، لكن بعد مرور أقل من أربع وعشرين ساعة ألقت شرطة لوس أنجلوس القبض على الصديق المتهم في قضايا كثيرة، من بينها الرشوة والاختلاس والتآمر وتضارب المصالح، وهي تهم تحمل بين طياتها احتمال الحكم عليه بالسجن ثلاثة عشر عاماً أو أكثر.

وذكرت مصادر مطلعة على القضية أن باسكال استخدم أموال المؤسسة التي يعمل فيها لتقديم رشوة بمليونين وخمسمئة ألف دولار إلى مسؤولين في المدينة لتمرير مشروع عمراني ضخم تعتزم المؤسسة تنفيذه.

ولاية سجائر أغلقت مطار ميامي

● الولاعة - القنبلة

تسببت ولاعة سجائر، على شكل قنبلة يدوية، في إغلاق مطار ميامي الدولي لأكثر من ساعة الأسبوع الماضي.

وكانت أجهزة الكشف بالأشعة على الأمتعة قد أظهرت جسماً مثيراً للريبة، فظن القائمون عليها أنه قنبلة يدوية وأبلغوا الأمر إلى المسؤولين الأمنيين الذين سارعوا لإغلاق المطار والتحفظ على الراكب.

واستُدعي خبراء الأسلحة والمتفجرات فتبين لهم بعد الفحص أن «القنبلة» ليست قنبلة بل مجرد ولاعة سجائر على شكل قنبلة فتمت مصادرتها وأخلي سبيل الراكب.

مسؤول في الشرطة قال: من الواضح أن البعض يتصرف من دون شعور بالمسؤولية ومن دون تفكير ولا يقدر عواقب ما يفعل. أما المتحدث الرسمي باسم المطار فكان أكثر تحديداً حين قال: بعد 12 سنة على تفجيرات نيويورك وواشنطن وبعد أيام قليلة على تفجيرات بوسطن من المفروض ألا نحضر معنا إلى المطار أشياء يمكن أن تثير الشك وتوقعنا في مشاكل نحن في غنى عنها.. لنكن صريحين فنحن حساسون جداً لمثل هذه الأمور وسنظل يقظين جداً.

ولايات الجنوب والوسط أقل نشاطاً

حلت مدينة جاكسون، عاصمة ولاية مسيسيبي، في المركز الأول بين أكثر المدن الأميركية كسلاً وفقاً للقائمة السنوية التي تصدرها مجلة صحة الرجال، أما المدينة الأكثر نشاطاً فهي بورتلاند في ولاية أوريغون.

جرت العادة أن يضع خبراء ومتخصصون قائمة بأسماء مائة مدينة، ومن ثم يجرون حساباتهم على أساس مستوى النشاط الجسدي الذي يقوم به سكان كل مدينة على حدة.

تشمل الدراسة العادات والثقافة المحلية، بالإضافة للوقت الذي يمضيه السكان في ممارسة الرياضة داخل البيت أو خارجه، وما معدل الوقت الذي يمضونه في مشاهدة التلفزيون.

جاءت نتيجة هذا العام متوافقة مع قوائم الأعوام الأخيرة، وهي أن سكان الولايات الجنوبية والوسط يميلون للكسل والخمول أكثر من غيرهم، إذ إن عدداً كبيراً من مدن الجنوب تنافست على الحلول في المراكز الدنيا على سلم الحركة والنشاط.

مسؤول التحرير في المجلة مات ماريون يقول إن حرارة ورطوبة الطقس تلعبان دوراً رئيسياً في هذه النتيجة، فهما بالإضافة إلى الأوضاع الاقتصادية عائق كبير أمام من يريد ممارسة النشاطات الرياضية، في حين أن سكان الولايات الشمالية والغربية يتوفر لديهم الكثير من المنشآت الرياضية بالإضافة للجبال والأنهار والمنحدرات التي تغطيها الثلوج طوال شهور من كل عام، حيث يمكنهم ممارسة رياضات تسلق الجبال والسباحة والتزلج وركوب الدراجات والمشي وغيرها.

الملاحظة المثيرة للانتباه في قائمة هذا العام أن أياً من مدن الشمال الشرقي لم تكن بين الأكثر نشاطاً أو الأقل حركة، بل احتلت مراكز الوسط في القائمة.

البيت الأبيض العائم.. سكراب يبحث عن مشترٍ

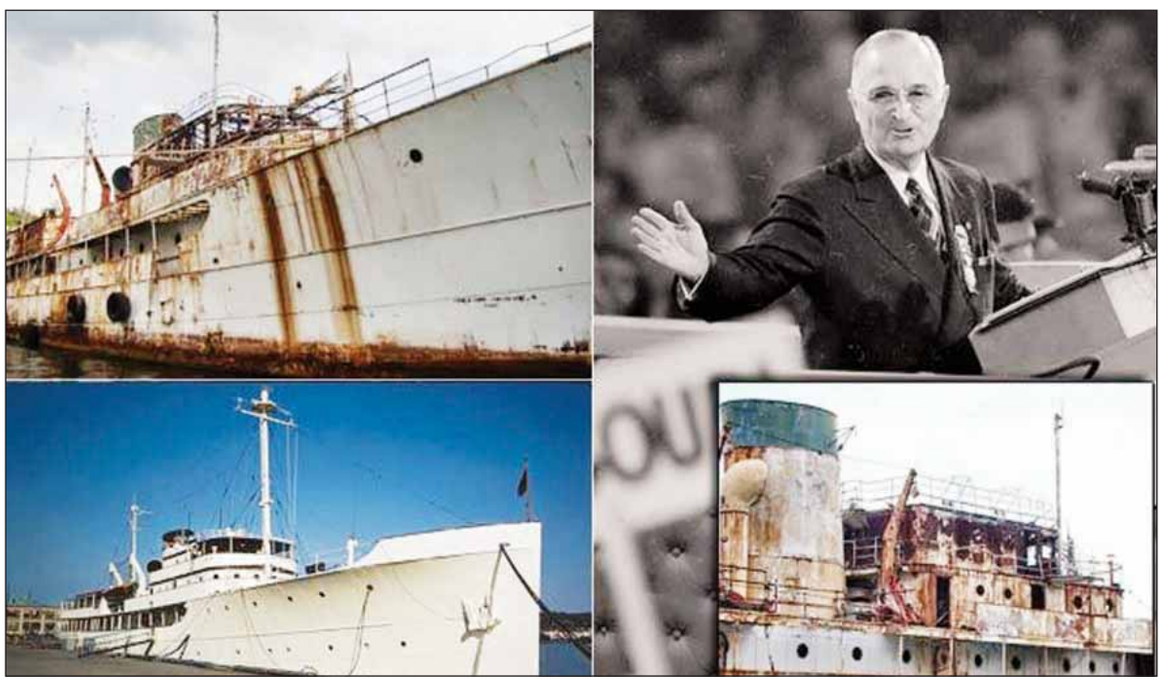

● صورة مركبة للرئيس هاري ترومان والمراحل التي مر بها يخته الفخم «وليامزبيرغ» قبل أن يتحول الى سكراب

في عهد الرئيس هاري ترومان كانوا يطلقون على يخته الفخم «وليامزبيرغ» اسم «البيت الأبيض العائم». فقد كان يحرص على أن يقضي على متنه معظم أوقات فراغه، واستضاف فيه كبار زعماء العالم آنذاك، ومن بينهم وينستون تشرشل رئيس وزراء بريطانيا وحليفه أثناء الحرب العالمية الثانية. كما شهد اليخت معظم المناقشات السياسية والعسكرية والاقتصادية التي عرفتها الولايات المتحدة والعالم أثناء رئاسته ومن بينها إعادة بناء أوروبا واليابان بعد الحرب.

بعد ترومان تسلم الرئاسة دوايت أيزنهاور الذي رفض أن يرث اليخت الرئاسي الذي يبلغ طوله 240 قدماً فتم تحويله إلى وزارة الدفاع لاستخدامه في ما تراه مناسباً. وبالفعل تم تحويله إلى سفينة حربية. وبعد سنوات قليلة تم تغيير اسمه أكثر من مرة وبيع أكثر من مرة إلى أن استقر كمطعم عائم قبالة نيوجيرسي، وقبل عشرين عاماً اشتراه مستثمر إيطالي.

اليوم يستقر البيت الأبيض العائم وقد غطاه الصدأ في حوض «لاسبيزيا» الإيطالي لبناء السفن، حيث يأمل مالكه جيوفرانكو أودون في العثور على مشتر قادر على إعادة تأهيله.

يقول الرجل إن إعادة تأهيل اليخت تقدر بعشرين مليون دولار أما الثمن المطلوب فهو سبعون مليوناً، وإذا لم يتمكن من العثور على مشتر فسيتم بيعه كما هو على اعتبار أنه سكراب.

تذكارات من أبوللو 11 في المزاد

في الدقيقة الأولى التي أعقبت هبوط أول إنسان على سطح القمر كان المشرفون على المهمة التاريخية في مراكز المراقبة الأرضية مشغولين في متابعة عشرات آلاف التفاصيل الصغيرة ومن بين تلك التفاصيل عمل تخطيط لقلب الرائد نيل آرمسترونغ.. حدث ذلك في العشرين من يوليو 1969. يوم الخميس المقبل.. الثالث والعشرون من مايو الجاري سوف يتم بيع نتيجة ذلك التخطيط في مزاد علني ينظم في مدينة أمهيرست بولاية نيوهامبشاير، والذي يظهر أن قلب الرجل كان في حالة عادية جداً. يقول المشرفون على المزاد إنه سيتم عرض ما لا يقل عن خمسة وثمانين شيئاً تذكارياً من رحلة أبوللو 11 تعود للرواد الثلاثة ألدرين وكولينز بالإضافة لآرمسترونغ، ومن بينها مقود التوجيه في العربة القمرية.

ومن المعروف أن الرائد ألدرين لحق آرمسترونغ وهبط خلفه على سطح القمر فيما بقي كولينز وحيداً في عربة الهبوط طوال وجودهما على سطح القمر. وتجدر الإشارة إلى أن آرمسترونغ مات في أغسطس الماضي عن 82 عاماً.

قاعدة بيانات الرؤساء.. طفل في الخامسة

هكذا يصفون أدرين هايس ابن الخامسة، فهذا الطفل يحتفظ في ذاكرته بالأسماء الكاملة لجميع الرؤساء الأميركيين ابتداء من جورج واشنطن حتى باراك أوباما، ومع الأسماء معلومات كثيرة عن كل رئيس على حدة.

فلو سألته مثلاً عن الرئيس الذي كان أول من استخدم الهاتف، فسوف يجيبك على الفور إنه روذر فورد، أو من هو الرئيس التاسع والعشرون للولايات المتحدة سيقول إنه وارن هاردينغ، أما لو سألته عن الرئيس الذي يكره أكل البروكلي فالجواب على رأس لسانه.. إنه جورج بوش (الأب). ليس هذا فقط، فحين الحديث عن أبراهام لينكولن على سبيل المثال يستطيع هذا الطفل المعجزة أن يحدثك بالتفصيل عن معركة غيتسبيرغ الفاصلة التي وقعت إبان رئاسته في يوليو 1863.

تقول أمه لصحيفة لوس أنجلوس تايمز إن موهبة الصغير بدأت يوم كانت الأسرة تبحث عما إذا كان أي من الرؤساء يشاركه عيد ميلاده، فتبين أنه الرئيس فرانكلين روزفلت، ومن يومها انهمك الصغير في قراءة كل ما يقع تحت يديه عن الرؤساء السابقين.

الطريف أن الصغير الذي لا يزال في الروضة يتحدث في السياسة أيضاً، فيقول إنه ديموقراطي وجمهوري في آن، لأنه ولد في عهد الجمهوري بوش وبدأ الكلام في عهد الديموقراطي اوباما.

السيارة ـ الطائرة.. حلم يتحقق

يبدو أن مشروع السيارة – الطائرة تقدم خطوة كبيرة إلى الأمام بعد أن عرضت شركة هندسية متخصصة مقرها في مدينة ووبورن في ولاية مساشوسيتس التفاصيل الفنية لهذه السيارة التي تستطيع قيادتها مثل أي سيارة عادية وإذا رغبت تستطيع الإقلاع بها عمودياً والتحليق لمسافة ثمانمائة كيلومتر قبل إعادة شحن بطارياتها.

وتتميز السيارة ـ الطائرة والتي أطلق عليها اسم «تيرافوجيا» وتتسع لأربعة أشخاص بأنها مزودة بأجهزة قيادة آلية أي أن قيادتها لا تحتاج لشهادة قيادة طائرة بل لتدريب لمدة خمس ساعات فقط.

يقول مصنعوها إنه يكفي وضع العنوان المراد الوصول إليه في جهاز التوجيه الآلي فيقوم الأخير بالمهمة حتى الهبوط في نقطة الوصول، وفي حال حدوث خلل طارئ يقوم جهاز التوجيه الآلي بالهبوط في أقرب مكان ممكن.. في شارع أو في حقل لا يهم.

حين وضع العنوان المطلوب يقوم جهاز خاص بحساب المسافة وسرعة الرياح قبل أن يقرر ما إذا كانت شحنة البطاريات كافية للقيام بالرحلة أم أنها تحتاج لإعادة شحن.

السعر المبدئي للسيارة ـ الطائرة سيكون في حدود ثلاثمائة ألف دولار، أما متى ستكون جاهزة للبيع فليس قبل عامين كما تقول الشركة.

● صور مركبة للتصميم المتخيل للسيارة الطائرة

ملابس متشابهة لأكثر من 3 عقود

طوال أكثر من ثلاثين عاماً لم يُشاهد الزوجان دونالد ونانسي فيذرستون إلا وهما يرتديان ملابس متشابهة 100% ومن القماش ذاته.. لا يغادران منزلهما في مدينة فيتشبورغ في ولاية مساشوسيتس قبل التأكد من أن كل شيء على ما يرام وكأنهما باتا يخشيان أن يتم ضبطهما بملابس غير متشابهة.

يصفهما الجيران والأقارب بالعاشقين الصغيرين، ويقول آخرون إنهما نسخة بشرية من عصافير الحب بملابسهما المزركشة بكل ألوان الطيف. والغريب هو أنهما نادراً ما يظهران بالملابس ذاتها طوال الموسم.. الزوجة تتولى تصميم الملابس وخياطتها والزوج يعرب عن امتنانه وسعادته ويكتفي بالقول إن سعادتهما الزوجية تنبع من هذا التطابق في كل شيء ومن دون أي استثناء.

● دونالد ونانسي فيذرستون يشبههما أصحابهما بـ«عصافير الحب»

SUDOKU

كيف تلعب؟

لهواة هذه التسلية المفيدة والممتعة، ثلاث العاب سودوكو من مستويات متعددة: عادي، وسط، متقدم.
ضع بكل بساطة الارقام من 1 الى 9 في كل مربع خال، وذلك حتى يحتوي كل عمود وخط افقي وكل مربع صغير 3*3 على الاعداد من 1 الى 9 مرة واحدة فقط. يجب الا يظهر اي رقم مرتين في اي عمود، او خط افقي، او مربع صغير 3*3.

عادي

		9						
6				4		1		
	8		1		7			2
	7		6					5
		4		3		2		
5					8		9	
7			4		9		6	
		2		5				1
						8		

وسط

		6	9			8	2	
				6	1			7
								3
		7	4				9	
	3						1	
	8				2	5		
5								
6			3	2				
	1	4			5	6		

متقدم

			6		9			
		3		7		2		
		5				6		
9			2		5			7
	3						8	
1			3		8			2
		1				5		
		6		2		9		
			8		4			

الحل السابق

9	1	5	8	2	6	4	7	3
4	6	2	9	7	3	5	8	1
8	3	7	4	5	1	2	9	6
3	8	4	6	9	5	7	1	2
5	9	1	2	8	7	3	6	4
7	2	6	1	3	4	8	5	9
2	4	9	5	6	8	1	3	7
1	5	3	7	4	9	6	2	8
6	7	8	3	1	2	9	4	5

7	2	3	9	4	8	5	6	1
8	4	9	5	6	1	2	3	7
5	6	1	3	7	2	8	4	9
6	3	8	4	1	7	9	2	5
4	9	5	2	8	3	1	7	6
2	1	7	6	9	5	4	8	3
3	5	6	1	2	4	7	9	8
9	7	4	8	5	6	3	1	2
1	8	2	7	3	9	6	5	4

5	1	2	8	3	6	4	7	9
4	6	8	1	7	9	2	5	3
9	7	3	2	4	5	1	8	6
2	4	9	6	8	7	3	1	5
7	8	5	3	1	4	6	9	2
1	3	6	9	5	2	7	4	8
3	9	4	5	6	1	8	2	7
8	2	1	7	9	3	5	6	4
6	5	7	4	2	8	9	3	1

حظك اليوم

الحمل
21 مارس - 20 ابريل

قد تَتفاوض على عمل حساس أوقد تناقش عقدا، اسأل من تجدهم مؤهلين لنصيحتك واحذر من أفكارك الخافتة الحالية، أنت الآن في فترة ركود فكري نتيجة ضغط متواصل سابق لذا عليك التروي وسؤال من يحيطون بك.

الحب: ♥♥ الحظ: ♣♣

الثور
21 ابريل - 20 مايو

جميع الاتصالات والزيارات ستكون محببة لك. هذا أفضل وقت لصنع علاقاتِ الحبّ الرائعة والرومانسية وغير العادية، الحب الذي يلوح في الأفق حب كبير يمكنك الاستفادة منه بأقصى حد لاتفوت على نفسك هذه الفرصة.

الحب: ♥♥ الحظ: ♣♣

الجوزاء
21 مايو - 21 يونيو

لا تنغمس بمعالجة مواضيع مريبة، لأنك ستتعب من دون نتيجة وحاول أن تكون ايجابيا، وقبل كل شيء، لا تأتمن أسرارك إلى أي شخص. لأنك قد تصدم بمن هم حولك، ابتعد عن التقييم المبالغ فيه لمشاكلك.

الحب: ♥♥ الحظ: ♣♣♣

السرطان
22 يونيو - 22 يوليو

اليوم ملائم لإجراء بعض التغييرات في بيتك. فابدأ ما كنت تنتظر تنفيذه منذ زمن بعيد. أما على صعيد مهنتك، لا تحاول المبالغة في الأمور. وكن واقعيا وبعيدا عن التخيل. لا تتردد في الاتخاذ القرار المناسب.

الحب: ♥♥ الحظ: ♣♣♣

الاسد
23 يوليو - 22 اغسطس

ستجد متعة في تجاوز العقبات الذي تعرقل تقدمك. مما يمنحك ثقة عالية بالنفس عليك استغلالها. حيويتك الحالية ستسمح لك بالانغماس في مجموعة كبيرة من النشاطات من دون شعور بالتعب. لذا عليك البدء في القيام بأعمالك المؤجلة.

الحب: ♥♥ الحظ: ♣♣

العذراء
23 اغسطس - 22 سبتمبر

أسئلة حول المال ستشغل، في هذا الوقت، كل تفكيرك، على أي حال، حتى ذلك الوقت من الممكن أن تكسب الكثير. فقط انظر الى من حولك وحاول الاستفادة من خبرة الآخرين ومن خبرتك الشخصية.

الحب: ♥♥ الحظ: ♣♣♣

الميزان
23 سبتمبر - 23 اكتوبر

ربما تواجهك بعض المشكلات العائلية الجدية، لا تحاول أن تكون صاحب الكلمة الأخيرة في كل شيء. لأن الاستئثار بالرأي يقود الى نزاع مع المحيط، وقد لا يكون القرار الأنسب هيئ لنفسك مناخا مناسبا.

الحب: ♥♥♥ الحظ: ♣♣♣

العقرب
24 اكتوبر - 21 نوفمبر

راجع مقياسك للقيم وأهدافك، لا تستمر بمتابعة ما لست تحترمه احتراما كبيراً حقاً. لأنك ستتعب كثيرا دونما جدوى. في أمور القلب، بعض الغيوم السوداء ستقلقك ولكن حاول تخطي الأمر بالتذكير.

الحب: ♥♥ الحظ: ♣

القوس
22 نوفمبر - 20 ديسمبر

ستكون لديك صداقات ناجحة تفيدك في المصالح المشتركة. هذه فترة ذهبية لبناء علاقات وثيقة ضمن العائلة والمجتمع ولكن لا تغالي في تقييم نفسك وتقدير حب الآخرين لك كي لا تصب بصدمة.

الحب: ♥ الحظ: ♣♣

الجدي
21 ديسمبر - 19 يناير

انس اتخاذ القرارات اليوم. فما زلت تحتاج وقتاً أكبر للتأمّل والتفكير. إرادتك القوية عادة تجعلك لا تحتمل أن تكون حيادياً، يحدث هذا عندما تحتاج الى اتخاذ قرار. خذ المزيد من الوقت.

الحب: ♥♥ الحظ: ♣

الدلو
20 يناير - 18 فبراير

ستقوم بمحاولة لتقوّي محيط عائلتك: لعمل ذلك، لن تتردّد في إثارة مناقشات حميمة وفي إعطاء الكلمة إلى كلّ شخص لكي يحلّ بعض المشاكل الأساسية. أنت شخص مهم عاطفيا واجتماعيا.

الحب: ♥♥ الحظ: ♣♣♣

الحوت
19 فبراير - 20 مارس

ستوثق روابط الصداقة الجديدة التي ستثبت لاحقا أنها مفيدة جداً لك ولعملك ولكل من حولك. ستقرّر بحكمة ألا تقلق حول المشاكل من دون سبب حقيقي وألا تضخم الأمور فوق الحد المطلوب لذلك.

الحب: ♥ الحظ: ♣♣

الكلمات المتقاطعة

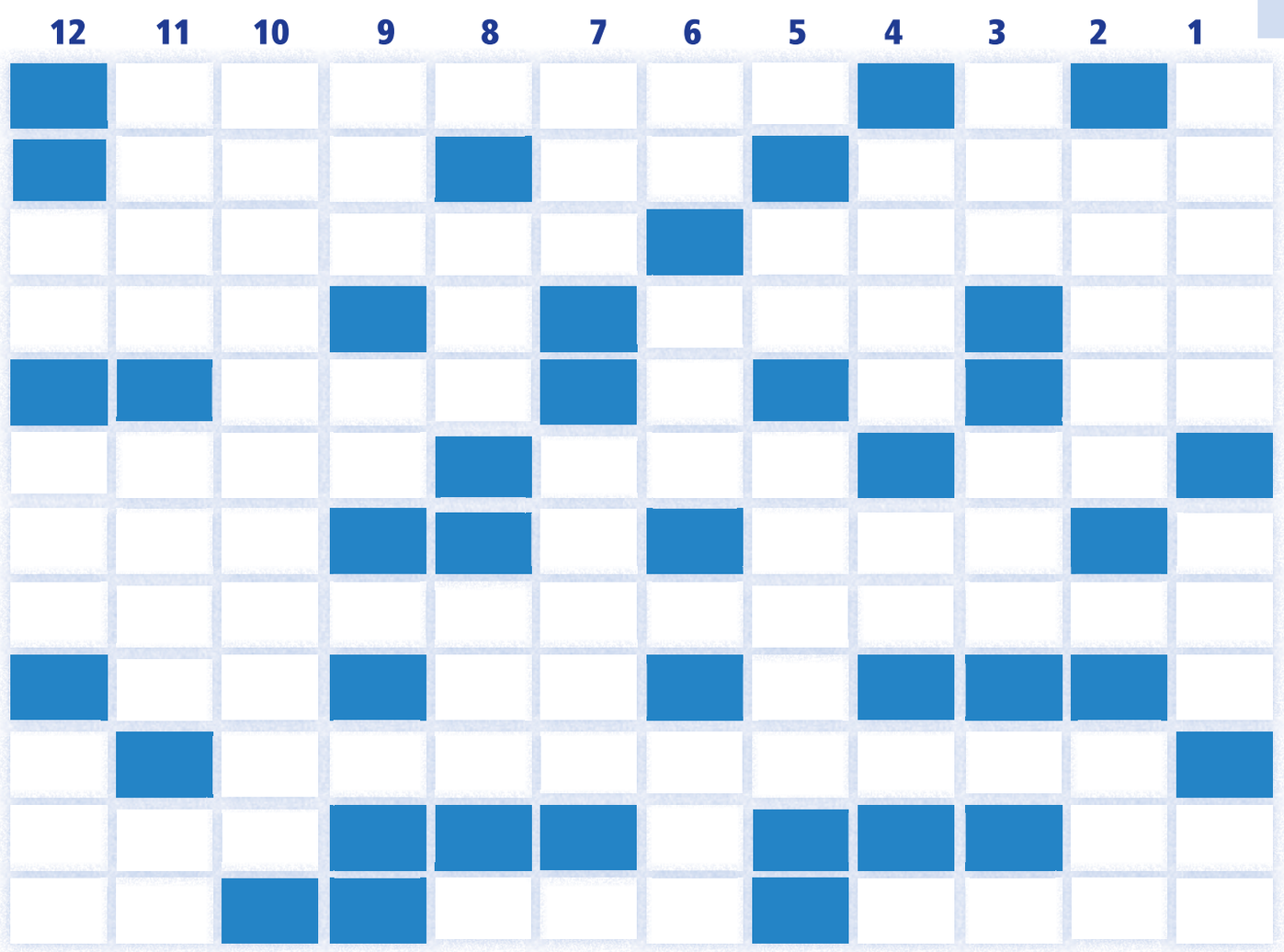

أفقياً:

1 ــ أغنية للموسيقار فريد الأطرش.
2 ــ تلميذ ــ سرب من الطيور ــ نصف اعتماد.
3 ــ عقول ــ يسرقون.
4 ــ احد الفراعنة ــ هباء ــ لهو.
5 ــ نصف داري ــ يوضع في الطعام.
6 ــ للاستدراك ــ عبرت ــ من الالوان.
7 ــ ناس ــ خيانة.
8 ــ مهندس اسكتلندي اخترع الدواليب المنفوخة للسيارات.
9 ــ انت (بالاجنبية) ــ حرف ندبة.
10 ــ فيلم من بطولة هند رستم ويحيى شاهين.
11 ــ اسكت ــ ينبغي.
12 ــ استهلت ــ اسد ــ عكس حلو.

عمودياً:

1 ــ من الكواكب ــ ابن ــ سكب.
2 ــ دمى ــ سرير.
3 ــ فؤاد ــ من مشتقات الحليب.
4 ــ شجاع ــ كبر.
5 ــ مناص ــ شهامة.
6 ــ عكس خير ــ شاهد (معكوسة) ــ ارجأ.
7 ــ راحة يدي ــ تغيير.
8 ــ درج ــ مفردها دولة.
9 ــ رجاء ــ للنهي.
10 ــ اغنية للمطرب ايلي شويري.
11 ــ رجوع (معكوسة) ــ أجابوا ــ كثير.
12 ــ تجدها في عنب ــ بجانب ــ مداد.

الحل السابق

أفقياً:

1 ــ صحيت على صوتها.
2 ــ فناجين ــ دام.
3 ــ قلنا ــ سر.
4 ــ غلس ــ يقرون.
5 ــ يصبو ــ خيطان.
6 ــ ينكمش ــ ل ل.
7 ــ امي ــ مهى ــ دين.
8 ــ أثار ــ جلي.
9 ــ باخ ــ جو ــ دع.
10 ــ عام ــ سراج ــ سم.
11 ــ دلتني ــ مي.
12 ــ كوين ــ عدو.

عمودياً:

1 ــ صفد ــ يتأهب.
2 ــ حن ــ غص ــ أعدو.
3 ــ يا قلبي يا خالي.
4 ــ تجلسون ــ متن.
5 ــ عين ــ كمان.
6 ــ لنا ــ مهر ــ سيف.
7 ــ يخشى ــ جر.
8 ــ صديقي ــ جوامع.
9 ــ وا ــ رطل ــ جيد.
10 ــ تم ــ والدي.
11 ــ سنن ــ دس.
12 ــ اسر ــ انت عمري.

من أنا
تخيل أن تستيقظ كشخصاً آخر
السبت - الأربعاء
5 مساءً بتوقيت الكويت
mbc.net/ana
#كوري_على_4
mbc

دليل الأطباء

عيادة الدكتورة غنيمة العمر

- استشاري أمراض جلدية وتجميل الجلد والليزر.
- البورد الكندي - زميل الكلية الملكية الكندية.

SKIN CLINIC

- الأمراض الجلدية.
- علاج النمش والتصبغات الجلد.
- أحدث التقنيات لإذابة الدهون وشد ونحت الجسم.
- معالجة تجاعيد الوجه والرقبه.
- البوتكس والفيلرز.
- علاج التعرق الزائد.
- علاج تساقط الشعر.
- الليزر.
- العناية بالبشرة.

المرقاب - شارع السور - برج التجارية - قطعة 3 - الدور الخامس - تلفون: 4 / 22968233 فاكس: 22968232
www.skinclinickw.com - Look your best, feel your best, expect the best - skinq8@gmail.com

الجريوي كلينيك
بإشراف د. صالح الجريوي

استشاري الأمراض الجلدية والتناسلية .. عضو الأكاديمية الأمريكية

عيادة الليزر والجلدية
عرض خاص
لإزالة الشعر بالليزر بأسعار مناسبة مع جلسة مجاناً

عيادة الأسنان
أفضل الأسعار على جميع علاجات الأسنان
عرض خاص تركيب الأسنان..
إبتداء من 55 د.ك
استشارة وكشف مجاني

للحجز 22655566

الخط الساخن 97116099 حولي - مجمع أطباء النقرة الشمالي الدور الرابع

بقرلي هيلز مديكال سنتر (قسم الجلدية)

الطبيب اللبناني
د. نبيل قبلاوي

جهاز Zeltiq خبرة علماء جامعة هارفرد

- إزالة الدهون بدون جراحة وبدون ألم.
- إزالة الشعر بدون ألم وعلاج حالات حب الشباب.
- شد البشرة ونحت الجسم وإزالة السيلوليت.
- ليزر إزالة الندب الجراحية وآثار حب الشباب.
- حقن البوتوكس والفيلر.
- تفتيح لون الجسم وإزالة التصبغات.
- أحدث الأجهزة الأمريكية لنضارة البشرة.
- حقن الـ PRP وتقشير البشرة بالإكسجين.
- الجهاز الأول في الكويت المضمون لإزالة الدهون تحت الجلد 2 سم في كل جلسة بدون جراحة.

WWW.BEVERLYHILLSKUWAIT.COM

BEVERLY HILLS

شارع الخليج العربي - مجمع السيمفوني - فندق ميسوني - للحجز ت: 22289999

الوحدة التخصصية لزراعة الشعر الطبيعي وعلاج تساقط الشعر

الهلال إنترناشيونال
AL-HILAL INTERNATIONAL
التميز في الرعاية الصحية

حصرياً

- حتى 7000 شعرة في جلسة واحدة للحصول على أعلى كثافة
- زراعة الشعر من الجسم Body hair Transplant
- U.R.F.U.E بدون جراحة أو ندبات أو تخدير
- جهاز الليزر SUNETICS لتكثيف الشعر
- زراعة الغرة الأمامية للنساء
- زراعة الحواجب والشارب واللحية
- زراعة مابعد الحروق وآثار العمليات الجراحية
- استخدام الخلايا الجذعية لمنع تقصف وتساقط الشعر

Before / After

برجاء أخذ موعد مسبقاً

السالمية - شارع بغداد - الخط الساخن: 25642463 97233677 - البدالة: 25664548 - 25664342

BAYAN DENTAL
Show off your Smile
2382 4000

بيان لطب الأسنان
تباهى بأسنانك

الجهراء
مجمع فلاح ومبارك الحجرف

العقيلة
برج البيرق

مدينة الكويت
برج الخرافي

السالمية
برج ليلى جاليري

www.bayandental.com

GREEN BUSINESS CERTIFIED
Superbrands 2010 Kuwait's Choice

مجموعة الديرة الطبية
مجموعة الديرة الطبية AL DEIRAH MEDICAL GROUP

د. نسرين سامي يونس ماجستير الأمراض الجلدية - جامعة القاهرة

أخصائية تجميل البشرة
عضو الجمعية المصرية للأمراض الجلدية

عرض خاص

- تشخيص وعلاج الأمراض الجلدية.
- ليزر إزالة الشعر بدون ألم.
- جميع أنواع الليزر لعلاج الحالات المختلفة.
- نضارة الجلد بالحقن أو الأجهزة.
- البوتكس وحقن تعبئة الجلد المتنوعة.

السالمية - قطعة 2 - قسيمة 9 - شارع 31 - مقابل مواقف مستشفى المواساة - نقال: +965-66144855

مركز يورك للإستشارات النفسية والاجتماعية
York

الدكتور/ علي الخضري
تشخيص وعلاج الاضطرابات النفسية والسلوكية والتعليمية للأطفال

- زيارات منزلية.
- إرشاد زواجي.
- اختبارات ذكاء.
- صعوبات التعلم.
- تعديل السلوك السلبي.
- بطيء التعلم.
- النشاط الزائد وتشتت الانتباه.
- الخوف.
- التبول اللاإرادي.
- العناد والعدوانية.
- وسواس قهري.
- ضغوطات نفسية.
- إرشاد اسري.
- إرشاد وظيفي.
- صعوبة نطق.
- فوبيا الامتحانات.
- تشخيص التوحد - برامج علاجية سلوكية وتعليمية للتوحد.

الاستشاري النفسي/ علي السلطان
استشاري حالات مراهقين وراشدين

25740005 - الخط الساخن: 67770055

دليل الأطباء للإعلان في صفحة الدليل يرجى الاتصال على

24812818 24834310

عيادة الباطنية

ملتزمون بتقديم الأفضل في الرعاية الصحية لحياة أفضل

الدكتورة هالة أبو السعود
- إستشاري أمراض الباطنية، سكري وغدد صماء
- عضو الكلية الملكية البريطانية للأطباء
- شهادة تخصصية في السكري والغدد الصماء
- عضو الجمعية الأوروبية للغدد الصماء

- علاج مرض السكري ومضاعفاته
- علاج مرض السكري في الحمل
- علاج إضطرابات الغدة الدرقية
- علاج الأمراض التنفسية والربو
- علاج إرتفاع ضغط الدم وإرتفاع نسبة الدهون في الدم
- إستعراض التاريخ الطبي للعائلة
- الفحص الطبي الشامل
- شرح تقديري لبعض المخاطر الصحية
- نصائح لنمط حياتي صحي
- تشخيص الفحوصات المخبرية

مستشفى رويال حياة
ROYALE HAYAT HOSPITAL
لنحتفل معاً بالحياة

للاستفسار: 2536 0000
www.royalehayat.com

@royalehayat /royalehayat /royalehayathospital

service hero BEST HOSPITAL 2010 / 2011 / 2012

مركز الحياة الطبي تحت إشراف الدكتورة/ فوزية القطان

وحدة جراحة التجميل

نحت القوام عالي التحديد

High Definition Liposculpture
The Art Of Body Sculpting

الدكتور محمد فاروق عبدالعزيز
* دكتوراة جراحة التجميل
* عضو الجمعية الدولية لجراحة التجميل (ISAPS)

الدكتور/ أشرف سليم زيدان

دكتوراة في طب وجراحة أمراض الذكورة والعقم والصحة الجنسية (بروكسل)

عقم الرجال والضعف الجنسي

* الصحة الإنجابية والكشف الطبي لتشخيص وعلاج تأخر الإنجاب والعقم عند الرجال بأحدث الوسائل والتحاليل.
* تشخيص أسباب الضعف الجنسي وعلاجه.
* تشخيص وعلاج سرعة القذف وصغر حجم العضو الذكري.
* تشخيص وعلاج دوالي الخصية.
* علاج إلتهاب البروستاتا وأعراضها.
* تشخيص وعلاج الاضطرابات وتأخر البلوغ عند الذكور.
* تشخيص وعلاج الأمراض الجنسية المعدية.

حولي - تقاطع - الفحاحيل مع الدائري الرابع - www.alhayatmc.com | 222 12 888 داخلي (30)

دليل الأطباء

الأحد 19 مايو 2013 - السنة 41 - العدد 14357

البروفيسور
عادل الحنيان
استاذ جراحة الكلى والمسالك البولية والتناسلية والعقم (كندا)

العقم والضعف الجنسي

دوالي الخصية - تفتيت الحصى - السلس البولي - اورام المثانة والبروستات والكلى - الالتهابات البولية والتناسلية - أخرى

الأطفال: علاج العيوب الخلقية في الكلى والمجري البولي والخصية

Follow us @alhunayan

الجابرية/ مقابل بنك الخليج/ 25313120 - 99661024 من 5-9 مساءً

الكحّال
إسم تثق به
The name you trust

بإشراف
د. عبدالله المنصور
استشاري طب وجراحة العيون
البورد الألماني من جامعة آخن في المانيا
تخصص عال من مستشفى الملك خالد التخصصي - الرياض

- تصحيح النظر بالليزك
- إزالة الماء الأبيض بالفاكو
- علاج أمراض الشبكية بالليزر

تليفون: 2266 9000 - 5699 9699

الدكتور/ موسى خورشيد
استشاري جراحة الجهاز الهضمي والأورام

بروفيسور م. بكلية الطب جامعة الكويت/ زميل كلية الجراحين العالمية/ زميل كلية الجراحين الملكية البريطانية

١ - عمليات السمنة: (تكميم / تحويل / تحزيم / طي / بالون)
٢ - علاج الأحماض وفتق الحجاب الحاجز بالمنظار.
٣ - إزالة المرارة بالمنظار.
٤ - عمليات البواسير - والشرخ.
٥ - استئصال القولون (أورام والتهابات).
٦ - جراحة أورام الثدي والغدة الدرقية.
٧ - جراحة الفتق.
٨ - عمليات كيس الشعر.
٩ - شد ترهلات البطن والفتق.

الجابرية - قطعة ١أ - شارع ١ - قسيمة ١٩٨ - الدور ١٤ - عيادة ب. كلوفر كلينيك
مجمع المزايا - ت: ٢٢٢٦٩٣٠٤ من الساعة ٥ - ٩ مساءً

دسمان كلينك د. طلال سليمان العلي

جلدية **ليزر** **تجميل الوجه والجسم**

عيادة الجلدية - التجميل والبشرة

- شد البشرة ومحاربة الشيخوخة وبنتائج مذهلة بتقنية Total Fx
- إزالة ندبات حب الشباب العميقة وآثار حب الشباب والجروح.
- علاج الكلف والتصبغات والمسامات.
- تبييض وتوحيد لون البشرة والجسم بتقنية FraxPeel Meso gold.

البوتكس - الفلير - ميزوثيرابي - البلازما PRP.

عيادة الليزر والشعر

- أحدث التقنيات تطوراً لعلاج كافة مشاكل الشعر وحصرياً التقنية الرباعية الأبعاد 4D-NUHAIR 360
- أحدث وحدة ليزر إزالة الشعر للبشرة (البيضاء والسمراء)
- إزالة الأوعية الدموية - الوحمات - الشامات.

عيادة التخسيس ونحت وشد الجسم

أحدث جهاز لتذويب الدهون ونحت وشد الجسم بدون جراحة وبنتائج فورية وبأحدث التقنيات العالمية

الشعب البحري - ق 8 - ش محمد درويش العرادي - ت: 22628090 - 22658090

د. عصام الأنصاري
استشاري الطب النفسي (منذ عام 1985)

زميل الكلية الملكية الكندية للأطباء النفسانيين
عضو الأكاديمية الأمريكية للأطباء النفسانيين
عضو الكلية الملكية البريطانية للأطباء النفسانيين

السالمية قطعة (11) شارع (2) قسيمة (22)
(مقابل المدخل الرئيسي لحديقة الشعب)
تليفون: 25642060 - 25642070 - 60935999

دكتورة/ سحر غنام
استشارية الأمراض الجلدية وتجميل الجلد والليزر
استاذ كلية الطب جامعة الاسكندرية
زميل الأكاديمية الأمريكية
زميل منتخب الأكاديمية العالمية لتجميل الجلد

- تشخيص وعلاج الأمراض الجلدية.
- ليزر إزالة الشعر بدون ألم.
- جميع أنواع الليزر لعلاج الحالات المختلفة.
- أحدث علاج ضوئي لحب الشباب والبقع والمسامات.
- نضارة الجلد بالحقن أو الأجهزة.
- البوتكس وحقن تعبئة الجلد المتنوعة.
- الفراكسل والثرماج لشد الجلد وعلاج آثار حب الشباب.
- تنظيف البشرة.

مواعيد العيادة: السبت والأربعاء من 10 صباحاً لغاية 7 مساءً
الأحد والاثنين والثلاثاء 9.30 صباحاً لغاية 5.30 مساءً
الخميس من الساعة 9 صباحاً لغاية 1 ظهراً
(الجمعة عطلة اسبوعية)

السالمية - شارع عمان - بجانب مطعم مروش
مركز الاتحاد الطبي - فوق صيدلية هلتون - الدور الخامس
ت: ٢٢٢٤٥٧٤١/٢/٣ - فاكس: ٢٢٢٤٥٧٤٤ - ٩٩١٦٦٧٤٦

الدكتور/ خالد الصالح
استشاري الطب النفسي
البورد الكندي في الطب النفسي
زميل الكلية الملكية الكندية للأطباء والجراحين

ميدان حولي - ش عبدالله الفضالة - عمارة رقم (9)
مركز الراية الطبي - مقابل الدائري الرابع
ت: 25611102 - 55555763
خصوصية تامة في معالجة الأمراض النفسية
Email: alsaleh_clinic@yahoo.com

صحة قلبك أهم
الدكتور/ خالد ماجد بورسلي
إستشاري أمراض القلب
البورد الكندي والأمريكي بأمراض القلب والباطنية

آلام الصدر - إختلال دقات القلب والخفقان - أمراض الصمامات وعضلة القلب - ضغط الدم والكوليسترول - سونار القلب (ايكو) تخطيط 24 ساعة (هولتر) - تخطيط بالجهد الرياضي - ضغط الدم 24 ساعة - ايكو بالجهد الدوائي

المركز الطبي الكندي - الشرق - قرب الأميري 22 96 77 66 - 9009 15 16

مجموعة الديرة الطبية
Al Deira Medical Group

د. منى القبندي
استشاري طب الأطفال التطوري

- تشخيص وعلاج أمراض الأطفال.
- الاضطرابات التطورية.
- التوحد. • الاضطرابات السلوكية
- فرط النشاط وقلة التركيز (ADHD)
- التأخر اللغوي. • صعوبات وبطء التعلم.

للحجز والاستفسار يرجى الاتصال على رقم 25765509
برج العيادات 2 - مقابل مستشفى المواساة

د. وليد محمد العازمي
إستشاري أمراض الجهاز الهضمي والكبد - البورد الأمريكي
أستاذ مساعد - كلية الطب

- مناظير المعدة والقولون. • الكبسولة الذكية.
- أمراض المرارة والبنكرياس. • أمراض الكبد وفيروس الكبد.
- إلتهابات وتقرحات القولون. • مرض كرونز. • القولون العصبي.
- تخسيس الوزن بإستخدام بالون المعدة.

الجابرية - الدائري الرابع - برج المزايا - مركز كلوفر - دور 14
ت/ 69991200 - 22269440/1

الغدير كلينك د. نجيبة القطان

- هل لديك مشاكل صحية في الحمل
- هل تريدين ولادة آمنة
- هل لديك إضطرابات في الدورة الشهرية
- هل لديك تليفات أو أورام في الرحم
- هل لديك صعوبة في الإنجاب
- هل أنت مقبلة على الزواج وتحتاجين لفحص قبل الزواج
- هل تعانين من سلس البول أو سقوط في الرحم

الحل لدى الغدير كلينيك
د. نجيبة القطان
إستشارية وخبرة طويلة في مستشفيات لندن والكويت

السالمية - شارع البحرين - بجوار مسجد جمعية السالمية 25713016/7

تصلب الركابة أو الاستحالة الإسفنجية (8-15)

● استطباب العمل الجراحي واختيار المريض لتلافي الاختلاطات:
وجود فجوة عظمية هوائية لا تقل عن 25 ديسيبيل
نقص سمع مزدوج ويجرى العمل الجراحي على الاذن الاسوء (التي تملك فجوة عظمية هوائية اكبر) مع مراعاة اجراء اختبار تميز الكلام حيث يجرى العمل الجراحي على الاذن التي تميز الكلام بشكل اسوء خشية من حدوث نقص سمع حسي عصبي بعد العمل الجراحي وعند نجاح العمل الجراحي الاول يجرى العمل الجراحي على الاذن الاخرى بعد سنة.
عدم وجود علامة شوارتز او ما يدل على وجود بؤرة فعالة نشطة غير ناضجة.
عمر المريض يزيد عن 18-20 سنة أي ان النمو العظمي اكتمل لديه
وجود نقص سمع توصيلي مع سلبية اختبار رينة لتواترين مختلفين من تواترات الكلام على الاقل.

● مراحل العمل الجراحي وانواعه:
تخدير اما موضعي او عام ويفضل الموضعي لمعرفة تحسن السمع اثناء العمل الجراحي ولمعرفة ان حصل دوار او لقوة (شلل العصب الوجهي) اثناء الجراحة.
اجراء شق روزين او ليمبرت ضمن مجرى السمع الظاهر يبعد عن الحوية الطبلية لمسافة 5 - 7 ملم من الساعة 6-12 تقريبا.
تسليخ الشريحة ورفعها للامام مع القسم الخلفي من غشاء الطبل.
ابعاد عصب حبل الطبل. ملاحظة في بعض الحالات النادرة قد يضطر الجراح الى قطع عصب حبل الطبل اذا اعاقت الرؤية.
حفر مجرى السمع الظاهر في قسمه الخلفي العلوي الى الخلف حتى يظهر الناتىء الهرمي والى الاعلى حتى يظهر العصب الوجهي.
قطع وتر عضلة الركابة. ملاحظة بعض الجراحين يحافظو على الوتر وخاصة عند استعمال الليزر.
فصل السندان عن الركابة.
استئصال الركابة عدا قاعدتها.
اجراء ثقب في قاعدة الركابة. ملاحظة بعض الجراحين يستأصلوا الجزء الخلفي من قاعدة الركابة وبعضهم يستأصلوا كامل القاعدة ويضعوا طعم في النافذة البيضة من وريد.
وضع البديل بين السندان والنافذة البيضية اما من سلك وشحمة او بديل من تيفلون او هيدركسو ابيتايت (سيراميك) او من معادن غير قابلة للرفض من الجسم. ملاحظة عند استخدام التخدير العام بعد وضع البديل للتاكد انه في المكان المناسب يجب اجراء ما يسمى بمنعكس النافذة المدورة ويتم بوضع نقطة سيروم او دم في النافذة المدورة ثم يحرك السندان بشكل بسيط فيلاحظ اهتزاز نقطة السيروم اوالدم اذا كان توضع البديل جيد ام اذا لم تتحرك قطرة السيروم فهذا دليل على ان البديل لا يصل الى المف المحيط بشكل مناسب ويجب عدم اجراء هذا الاختبار بعنف حتى لا يحصل اذى للاذن الباطنة. من هنا نجد افضلية التخدير الموضعي حيث يمكننا مراقبة تحسن سمع المريض وهو مستلق على طاولة العمليات بسماعه الصوت المهموس دون الحاجة لاجراء منعكس النافذة المدورة.
وضع قطع شحمية صغيرة حول البديل عند قاعدة الركابة. ملاحظة بعض الجراحين لا يضعوا شيء حول البديل.

الدكتور/ حمود النومس
إستشاري أنف و أذن و حنجرة و جراحة الرأس و الرقبة و تجميل الوجه
تخصص دقيق: جراحة مناظير الأنف والجيوب الأنفية وتجميل الوجه - ايطاليا

- عمليات تجميل الأنف.
- إعادة عمليات تجميل الأنف للحالات (المنتكسة).
- علاج الشخير وحساسية الأنف وإلتهاب الجيوب الأنفية.
- جراحة لحميات الأنف والجيوب الأنفية بالمنظار.
- تعديل الحاجز الأنفي بالمنظار لعلاج انسداد الأنف.
- تقصير القرنيات الأنفية بالمنظار لعلاج انسداد الأنف.
- البالون الضوئي لتوسعة انسداد الجيوب الانفية لعلاج الصداع المزمن.
- إستئصال اللوز و اللحمية و سحب السوائل من الأذنين.
- ترقيع طبلة الأذن و علاج الدوار و الدوخة.
- تشخيص و علاج أمراض الأحبال الصوتية.
- جراحة أورام الأنف و الجيوب الأنفية وقاع الجمجمة بالمنظار.
- حقن النضارة والفلر (Filler) والبوتكس (botox).
- علاج الهالات السوداء بتقنية الكاربوكسي (Rio-blush)
- حقن البلازما (PRP) ومحفزات الخلايا الجذعية Stem Cells

@hcc_kuwait @healthcareclinic
HCC هيلث كير كلينيك HEALTH CARE CLINIC
موبايل: 96968868 - تليفون: 22511522

دكتور/ وليد خالد البستكي
إستشاري جراحة
الجهاز الهضمي، المناظير، السمنة و الأورام
زميل كلية الجراحين الملكية البريطانية (أدنبره)
زميل كلية الجراحين الأمريكية
عضو الفيدرالية العالمية لجراحات السمنة

- عمليات السمنة (تكميم المعدة حلقة المعدة - تحويل مسار).
- عملية إزالة المرارة بالمنظار بتقنية الثقب الواحد.
- عمليات شد البطن والترهلات.
- عمليات فتاق البطن بالمنظار.
- أورام الغدد الدرقية.
- أورام القولون والمعدة.
- أورام الثدي.
- عمليات البواسير والناسور والشرخ.
- دوالي الساقين.
- دوالي الخصيتين بالمنظار.
- عمليات كيس الشعر.

للحجز والاستفسار: 222 3 2446
مبنى المسيلة - الدور الرابع
بجانب مستشفى السلام الدولي

كوزميتك سيرجري كلينيك
The Cosmetic Surgery Clinic

الليزر الجراحى البديل للعمليات
شفط الدهون * تحت الجسم
منع الترهل بعد عمليات التحزيم و تغيير المسار
علاج تشققات الجلد * شد الوجه و الرقبة
إزالة ندبات العمليات السابقة

إستشارات زراعة الشعر و علاج تساقط الشعر
إزالة تشوهات زراعة الشعر الصناعى

حقن (PRP) المشبعه بعوامل النمو
حقن البوتكس و الفيلر و الميزوثيرابى
جلسات تبييض الجسم و البشرة و الهالات السوداء
إزالة الشعر بجميع ألوانه لمختلف أنواع البشرة

د. داليا محمود
أخصائى الأمراض الجلدية و التجميل و الليزر

@dradelquttainah Cosmetic.Surgery.Clinic.Kuwait www.plasticsurgerykuwait.com

د. عادل قطينه كلينيك
السالمية - نهاية الدائرى الرابع - فرجينيا كلينيك - الدور السادس و السابع و الثامن فقط ٢٥٦٢٥٠٣٠

مركز ثيرابيا الطبي للعلاج الطبيعي
Therapia Medical Center For Physiotherapy

- احدث مركز علاج طبيعي
- طاقم اوروبي
- طبيب طب طبيعي
- جهاز Shock wave موجات تصادمية
- علاج شلل الدماغي شلل نصفي
- تاهيل مفاصل قبل وبعد الجراحه
- وحدة متخصصة للعلاج المنزلي

احدث جهاز لتنحيف الجسم تخلص من سيلوليت نهائيا تحت اشرف طبي

الخط الساخن لخدمات المركز: 97702444
الشعب البحري - ق8 - ش 80 - مجمع ابها
ت: 22626711/33/99 - الخط للرعاية المنزلية: 99998460

فقط لدى نور كلينك
تخلص من كرشك
من غير مجهود
28 KD للجلسة الواحدة

العقيلة - بجانب البيرق مول - مجمع الموج - الدور السابع 23845951/2/3/4/5

SHAAB MEDICAL CENTER مركز الشعب الطبي

د. مبارك محمد العجمي
إستشاري طب وجراحة العيون

● إجراء الفحوصات الخاصة على جميع حالات العيون الحادة والمزمنة ● وحدة خاصة لعلاج ازدواجية الرؤية والحول ● وحدة خاصة لفحص أمراض الأطفال ● غرفة خاصة لفحص قاع العين لأمراض الشبكية والسكر وعلاجهم بالليزر ● عمليات الماء الأبيض بالموجات الصوتية بدون غرز ● جميع عمليات الشبكية البسيطة والمعقدة ● جميع جراحات العيون الدقيقة ● علاج وتصحيح المضاعفات الناتجة عن جراحات العيون ● يستقبل المراجعين على فترتين صباحاً ومساءً.

د. إكرامي الخطيب
عيادة تجميل الجلد والليزر - دكتوراة الأمراض الجلدية
مدرس الجلدية والتجميل - جامعة عين شمس

● إزالة الشعر بالليزر أربعة تقنيات ليزر مختلفة تناسب جميع الحالات. ● ليزر الفراكسل إزالة الندبات والبقع ● تجديد ونضارة البشرة. ● حقن البلازما المشبعة بعوامل النمو تنشيط الخلايا الجذعية لإعادة بناء الجلد والشعر. ● ضوء مكثف إزالة الوحمات والشعيرات الدموية - إزالة التصبغات والنمش ● حقن البوتوكس ● إزالة التجاعيد ● علاج التعرق الزائد ● حقن الفيلرز تعبئة الخدود والشفاه ● اخفاء الندبات والتجاعيد العميقة ● الميزوثيرابي تكثيف الشعر ● تفتيح لون الجلد ● نضارة البشرة ● التقشير بأنواعه للحصول على بشرة صافية خالية من العيوب ● إذابة الدهون علاج السمنة الموضوعية والسيليوليت ● تصغير الأنف.

د. أحمد الشرهان
استشاري الجراحة العامة في مستشفى الأميري
رئيس قسم الجراحات العامة في مستشفى الأميري سابقاً
استشاري جراحة المناظير وعمليات القولون بالمناظير

● عمليات السمنة بكل أنواعها (تحزيم / تدبيس / تحويل المسار بالمناظير) ● عمليات المرارة ● عمليات البواسير - الناسور - الشرخ ● عمليات الغدة الدرقية (أورام حميدة أو خبيثة) ● الغدة الجار الدرقية خلال جرح ١ سم ● عمليات الفتاق بأنواعها ● عمليات الثدي بأنواعها (حميدة أو خبيثة) ● عمليات المعدة (قرحة - فتاق الحجاب الحاجز) ● عمليات المريء (الأورام بأنواعها كذلك الضيق في نهاية المريء).

د. شيرين محمد عبدالحميد عطية
دكتوراه القلب والأوعية الدموية

● علاج أمراض القلب والشرايين والأوردة للأطفال والكبار ● علاج أمراض الضغط وعلاج الكوليسترول والدهون الثلاثية مع برنامج تغذية ● تخطيط القلب أثناء المجهود وتسجيل ضربات القلب والضغط لمدة ٢٤ ساعة ● وحدة خاصة للموجات الصوتية والدوبلكس الملون ● عضلات القلب قبل وبعد المجهود ● قصور الدورة الدموية المخية وضيق الشريان السباتي ● وضيق الشرايين الكلوية ● دوالي وقصور وجلطات الشرايين والأوردة الطرفية.

داخلي ١٣٠٠

وحدة المسالك البولية وأمراض الذكورة
البروفيسور ممدوح عثمان منصور

● أستاذ جراحة المسالك البولية ● استشاري أمراض الذكور ● زميل كلية طب سان فرنسسكو بالولايات المتحدة الأمريكية ● عضو الجمعية الدولية لأبحاث الضعف الجنسي ● علاج التهاب المسالك البولية ومشاكل الكلى والمثانة وتضخم البروستاتا ● علاج الضعف الجنسي بالجراحة وبدون جراحة ● علاج الضعف الجنسي لمرضى السكر والحالات النفسية ● علاج حالات العقم عند الرجال باستخدام أحدث الوسائل الحقن المجهري ● تشخيص وعلاج أنواع الضعف الجنسي بأجهزة الريجيسكان والدوبتر والبايوسيتوستر المتطورة لأول مرة في الكويت ● تركيب أجهزة تعويضية لحالات العجز الجنسي الكامل ● علاج ضعف الانتهاب وصغر الأعضاء الذكرية والتشوهات الخلقية للذكر وفتحة البول وعدم نزول الخصية عند الأطفال.

داخلي ١٦٠٠

أ.د. عبدالمحسن أبو الدهب
● استشاري جراحة التجميل (٩٧١٧٣٥٠٨)

قسم العمليات يقدم الخدمات التالية:
● شفط الدهون ● شد ترهلات البطن ● عمليات تجميل الثدي ،شد - تصغير - تكبير - وترميم الثدي، ● عمليات آثار الحروق والوشم ● إصلاح العيوب الخلقية ،الشفاة الأرنبية - الأذن الوطواطية ...إلخ. ● علاج أورام الجلد المختلفة.

قسم الليزر والحقن يقدم الخدمات التالية:
● أحدث جهاز ليزر بارد لازالة الشعر ● حقن فيتامينات الوجه وتساقط الشعر ● علاج تجاعيد الوجه والتعرق الزائد ● حقن BOTOX ● حقن لنفخ الوجه والشفتين ● التقشير الكيميائي ● حقن إذابة الدهون والسيلوليت

د. هاني حسن العقدة
استشاري أمراض النساء والتوليد والعقم
عضو الجمعية الأمريكية لأطباء العقم
رئيس قسم النساء والتوليد

● إجراء جميع جراحات أمراض النساء التجميلية
● جراحات المناظير التشخيصية والعلاجية.
● علاج وتشخيص الحالات التالية: - متابعة جميع حالات الحمل - مشاكل الدورة الشهرية - مشاكل البلوغ عند السيدات - مشاكل سن اليأس - علاج جميع ومتابعة أمراض السكر والضغط والقلب أثناء الحمل - علاج ومتابعة حالات الحمل الحرجة والاجهاض المتكرر.

د. شفيق صالح
استشاري أمراض النساء والتوليد
والمساعدة على الإنجاب ورئيس وحدة الـ IVF

● علاج تأخر الإنجاب عند الزوجين.
● أطفال أنابيب وحقن مجهري طبقاً للمواصفات العالمية.
● تشخيص وعلاج حالات الفشل المتكرر لأطفال الأنابيب.
● تشخيص وعلاج العقم في السن المتقدم للمرأة.
● تحديد نوع الجنين في حالات معينة وتشخيص الأمراض الوراثية.
● وحدة خاصة لعقم الرجال.

داخلي ١٢٠٠ ت: ٩٤٠٤٢٥٧٢

وحدة تعويضات الأسنان والزراعة
د. عماد خاطر
اختصاصي في جراحة الفم وزرع الأسنان

● تعويضات سنية ثابتة ومتحركة ● طب الأسنان الحديث زراعة والطعوم العظمية باستخدام أفضل الأنظمة العالمية.
● تجميل الأسنان بأحدث الوسائل (Veneers) وتقويم الأسنان.
● معالجة الأطفال والمعاقين تحت التخدير العام.
● أحدث الوسائل لتبييض الأسنان Zoom داخلي: 1100

د. مساعد إبراهيم العصفور
استشاري أمراض الباطنية والجهاز الهضمي

● استخدام أحدث جهاز لغسيل القولون مع إضافة مواد خاصة (الوحيدة في الكويت).
● الكبسولة الذكية.
● مناظير المعدة والقولون مع أخذ عينات للجرثومة.
● تشخيص وعلاج جميع أمراض الجهاز الهضمي وعلاج الفيروسات الكبدي (B-C).

داخلي ١٩٠٠

د. فيصل بدر عبدالعزيز الصقعبي
استشاري روماتيزم وأمراض باطنية
حاصل على البورد الأمريكي والكندي في الأمراض الباطنية والروماتيزم
تخصص دقيق في أمراض الروماتيزم وأمراض العظام - جامعة تورنتو - كندا
عضو الملكية الكندية لأمراض الروماتيزم

تشخيص وعلاج حالات:
١ - خشونة الركبة، الرقبة، والظهر. ٢ - علاج جميع حالات هشاشة العظام. ٣ - علاج ومتابعة حالات نقص فيتامين (د). ٤ - علاج وتشخيص حالات الذئبة الحمراء، الروماتود والتهاب المفاصل الصدفي. ٥ - علاج الحالات النادرة من سكليرودرما. ٦ - علاج وتشخيص حالات التهاب الأوعية الدموية الروماتيزمية. ٧ - حقن جميع أنواع المفاصل في أبر الزيت. ٨ - متابعة حالات الروماتيزم أثناء الحمل وبعد الولادة.

داخلي ١٣٠٠

نرحب باستقبال عملاء شركات التأمين 1886060 الكويت الشعب البحري طريق الفحاحيل السريع ت: 22629091 ف: 22620420

شركة محمد صالح ورضا يوسف بهبهاني

خمسون عاماً من التميز

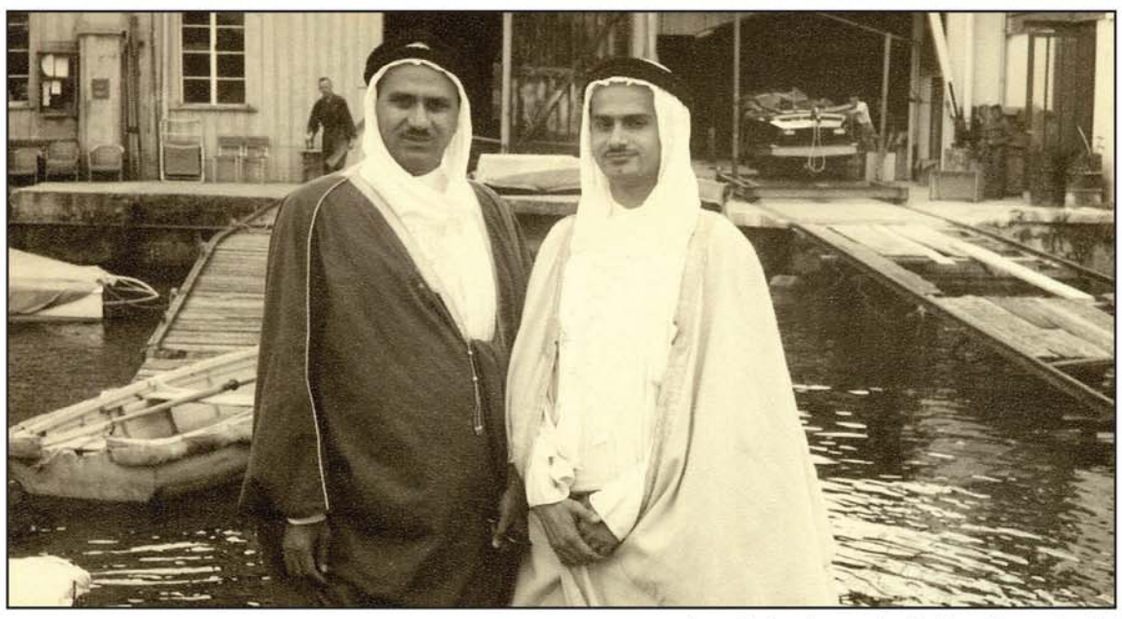

■ السيد/ محمد صالح بهبهاني والسيد/ محمد رضا بهبهاني في سويسرا.

إستقطاب الوكالات العالمية في مختلف الأنشطة التجارية كان الهدف الرئيسي وراء تأسيس الشركة

إحدى أنجح وكالات السيارات بالكويت والمنطقة بتاريخ يشهد لها بالإنجازات والتطور الذي توج بأن تسمى في العام 2012 كأكبر وكيل لسيارات GMC في العالم حيث اقامت جنرال موتورز الأمريكية حفلاً كرمت فيه الشركة بهذه المناسبة. واكبت النجاحات شركة محمد صالح ورضا يوسف بهبهاني منذ بداياتها في العام 1963 العام الذي عقد فيه الاخوين العم محمد صالح يوسف بهبهاني والعم محمد رضا يوسف بهبهاني العزم على تأسيس شركة تقوم باستقطاب الوكالات العالمية في مختلف الأنشطة التجارية حيث تمكنوا من الحصول على وكالة لمعدات المطابع من شركة هايدلبرج الألمانية العالمية لاستيراد وصيانة ماكينات المطابع حيث

■ طابعة هايدلبرج قديمة الطراز.

استشرفوا وتوقعوا زيادة الطلب عليها من قبل الحكومة ومن قبل القطاع الاهلي حيث كانت الصحف والمجلات والمطابع التجارية قد بدأت بالانتشار بالكويت آنذاك. وسرعان ما حصلت الشركة على وكالات لأجهزة اتصالات لاسلكية ووكالات للساعات السويسرية من ماركات عريقة معروفة. ولحكمة السادة بهبهاني اتجه اهتمامهم إلى قطاع النقل والمواصلات وحصلوا على وكالة سيارات بيمونت وسيارات

■ إحدى موديلات سيارات بيمونت.

أكاديان من شركة جنرال موتورز في العام 1964 تلاها وكالات لسيارات أخرى مثل بويك و جي أم سي و ايسوزو و سيات و سوبارو و شاحنات إسكانيا، هذا بالإضافة إلى وكلات أخرى مثل إطارات بيريللي والعديد من وكالات الطيران.

ومع انطلاقة العام 1967، حازت الشركة على وكالة سيارات بويك BUICK ووكالة سيارات جي أم سي GMC بمختلف موديلاتهما. وشهد هذا العام الانطلاقة الكبيرة للشركة حيث توالت النجاحات مع مرور الأعوام وتطور الصناعة والتكنولوجيا وتطور الاستراتيجيات التسويقية التي واكبتها الشركة وارتقت معها ووفرت لها كل سبل النجاح من شبكة لصالات العرض ومراكز الصيانة ومعارض قطع الغيار والاكسسوارات الاصلية التي راعت في توزيعها أن تشمل كافة محافظات الكويت.

■ شاحنة جي أم سي قديمة.

■ صورة لإحدى عروض سفن آب المقامة بواسطة شركة محمد صالح ورضا يوسف بهبهاني.

المنافسة والتميز وتعزيز ثقة عملائها بخدماتها سبب لتواصل النجاحات

وقد كان لحكمة مؤسسيها وبعد نظرهم ولخبرة إدارتها الفضل في خط استراتيجيات مكنت الشركة بتوفيق من الله تعالى من المنافسة والتميز وتعزيز ثقة عملائها بخدماتها حيث تواصلت النجاحات التي مكنتها من التربع على قمة وكلاء السيارات ومن تحقيق رقم قياسي في مبيعات سيارات بويك متجاوزة مبيعاتها 1920 سيارة في العام 1992.

■ إحدى موديلات سيارات بويك.

تمتلك الشركة حالياً أحدث وأفخم مقر رئيسي على المستويين الإقليمي والعالمي، ولديها أحدث ورش صيانة وخدمة السيارات في الشرق الأوسط، إضافة إلى ورش خدمة الصيانة السريعة المعززة بأحدث الأجهزة والآلات والمعدات الفنية المتطورة، ولديها فرق عمل متميزة ومتخصصة من مسئولي المبيعات

■ معرض جي أم سي الرئيسي في الكويت.

وفنيي الصيانة المحترفين والمدربين وفقاً لاحدث برامج التطوير والتنمية الإدارية والتقنية الفنية.

كما إستطاع الأخوين الحصول على توكيل سيارات جيب من خلال شركة بهبهاني لسيارات الجيب الذي بدأ نشاطة قبل الغزو الغاشم و تمكنت الشركة بفضل من الله الإزدهار بعد التحرير و تحقيق أعلى مستويات النجاح. كما أسس الأخوين شركة تعبئة سفن آب والتي تم بناء خط تعبئة و قنوات لتوزيع المرطبات مثل كراش كولا و كراش برتقال و لايك كولا والتي حازت سفن آب

■ السيد/ لي إياكوكا الرئيس السابق لمجموعة كرايزلر يقدم درعاً تقديرية للسيد/ محمد صالح بهبهاني

على حصة سوقية رائده كما تم إضافة أصناف عصائر مثل شيرين و غالية والتي لا تزال تعلب دورا رياديا من ضمن أصناف العصائر المحلية.

كما تمتلك الشركة بالكامل مجموعة متنوعة من الشركات التابعة و الشقيقة، وهي من المساهين المؤسسين للبنك الاهلي الكويتي ولشركة الكويت للتأمين وشركة التسهيلات التجارية وبذلك تسهم في تقديم الخدمات بمختلف القطاعات الاقتصادية للمجتمع الكويتي كما انها مساهم

■ صورة قديمة لأطفال يستمتعون بكراش إحدى المرطبات التابعة لشركة محمد صالح ورضا يوسف بهبهاني.

رئيسي في شركة "ميرسك كويت" Maersk Kuwait Co. إضافة إلى شركات ووكالات متميزة أخرى ولديها تطلعات وطموحات مستقبلية ومشاريع قيد الدراسة والتخطيط والتنفيذ. وكانت شركة محمد صالح ورضا يوسف بهبهاني من أولى الشركات التي حازت على تكريم وتقدير شركة

■ إحدى باخرات النقل التابعة لشركة ميرسك كويت.

جنرال موتورز على أدائها المتميز ونجاحاتها الكبرى التي قامت تحقيقها وتحققها باستمرار في مبيعاتها وفي أعمالها وفي خدمة عملائها. وقد تمكنت من إحتلال المركز الأول على المستوى العالمي قاطبة في مبيعات سيارات إنفوي ENVOY خلال عامي 2004 و2005، كما حصلت الشركة على مرتبة "أكبر وكيل مستقل في العالم لسيارات GMC" من حيث حجم المبيعات لعام 2006" وهي تعتبر حالياً من أكبر الشركات الكويتية الشهيرة محلياً وعربياً وعالمياً.

أدائها المتميز ونجاحاتها الكبرى التي قامت بتحقيقها جعلها من أكبر الشركات الكويتية الشهيرة محلياً وعربياً وعالمياً

شركة محمد صالح ورضا يوسف بهبهاني حاصلة لمدة 5 سنوات على التوالي على جائزة "تحدي الرئيس" وهي أرفع جوائز التكريم التي

■ السيد/ محمد صالح بهبهاني يستلم جائزة أكبر وكيل مستقل في العالم من رئيس مكتب جنرال موتورز في الشرق الأوسط السيد/ جون ستادويك.

تمنحها جنرال موتورز GM لوكلائها وحصلت عليها للاعوام من 2003 ولغاية 2007، كما نالت جائزة الجراند ماسترز العالمية لوكلاء GM للعام 2010 وحققت لقب "أكبر وكيل مستقل في العالم" لسيارات GMC للعامين 2006 و2010.

■ السيد/ محمد صالح بهبهاني مع الرئيس السابق لشركة بيبسي كولا السيد/ روجير إنريكو.

شركة محمد صالح ورضا يوسف بهبهاني ومن منطلق حرصها الدائم على استمرار تواصلها وتقديها لأفضل خدمة لعملائها فإنها تحرص أيضاً على التميز في أسلوبها المهني اليومي وتحرص أيضاً على إرضائهم والتواصل ضمن أوقات العمل ومن خلال خدمات ما بعد البيع المميزة التي تقدمها لهم سواء من خلال معارضها وفروعها ومن خلال مراكز الصيانة المتخصصة والتي تعد الأكبر في المنطقة وتوفر أحدث أساليب دخول وخروج السيارات وأحدث أنظمة الصيانة والفحص المحافظة على الموارد والصديقة للبيئة، أو من خلال ما تعده لعملائها من أنشطة وأحداث ترفيهية عائلية التي تتيح الفرصة للتقرب من العملاء بشكل اجتماعي ودي وغير رسمي بعيداً عن أجواء العمل وتتيح مجال التعارف بين عملاء جي أم سي وباتت تقليداً سنوياً ينتظره عملاء الشركة من عام إلى عام.

50 YEARS عاماً منذ Since 1963

الإسم: شركة محمد صالح ورضا يوسف بهبهاني

تأسست عام: 1963

رئيس مجلس الإدارة السيد / محمد صالح يوسف بهبهاني

نائب الرئيس السيد / محمد رضا يوسف بهبهاني

العنوان:

المقر الرئيسي للشركة منطقة الري - شارع محمد بن القاسم - قسيمة 1218 هاتف: 11 44 88 1 فاكس: 24761166

صندوق بريد: رقم 341 الصفاة - 13004 الكويت بريد إلكتروني: msrybco@qualitynet.net

وكلاء:

- سيارات: جي أم سي GMC - ايسوزو - سوبارو - سيات
- ساعات: أوميجا - تيسوت - بالماين - سرتينا - ميدو - ميلوس
- معدات مطابع: هايدلبرج

الشركات التابعة:

- مركز بهبهاني للإطارات - وكالة أطارات بيريللي
- شركة شيرين للاستثمار
- شركة شيرين العقارية
- سفريات شيرين

مؤسسون ومساهمون رئيسيون في:

- البنك الاهلي الكويتي
- شركة الكويت للتامين
- شركة بهبهاني إخوان - (مملكة البحرين) وكلاء بورش، أودي، و فولكس واجن، جيب، كرايسلر و دودج
- شركة "ميرسك كويت"
- شركة الهند الجديدة للتأمين
- شركة الملا وبهبهاني للسيارات - وكلاء كرايزلر، جيب و دودج و رام
- شركة المرطبات المتحدة: بيبسي كولا ، سفن آب، ميرندا، شاني، ماونتين ديو، مياه أكوافينا، شيرين، غالية، سمر.

خدمات ومنتجات

8 جوائز عالمية وإقليمية خلال أقل من 5 أشهر

«غلوبل فاينانس»: «بوبيان» أفضل بنك إسلامي على مستوى العالم

استطاع بنك بوبيان خلال فترة قصيرة، لا تتجاوز الثلاث سنوات، وتحديداً منذ عام 2010، أن يجذب انتباه الكثير من المؤسسات والمجلات العالمية والإقليمية، التي منحت البنك العديد من الجوائز والشهادات، تقديرا لانجازاته التي حققها خلال فترة قصيرة، والتطور الذي شهدته أعماله وأنشطته.

وتنوعت الجوائز، التي حصل عليها بنك بوبيان ما بين جوائز عامة تتعلق بتطور البنك ونموه، او جوائز تخصصية ترتبط بأنشطة أو منتجات معينة، إلى جانب حصول العديد من الشركات التابعة للبنك على جوائز تقديرية، بسبب ما شهدته من نمو وتطور في أعمالها، وتحديدا شركة بوبيان للتأمين التكافلي وشركة بوبيان كابيتال.

ويرى نائب رئيس مجلس الادارة والرئيس التنفيذي لبنك بوبيان، عادل الماجد، تعليقا على ذلك: «يمثل التقدير العالمي والإقليمي لبنك بوبيان الشيء الكثير، لأنه باختصار يعني اننا أصبحنا تحت أنظار هذه المؤسسات والمنظمات والمجلات المشهود لها بالحيادية والكفاءة».

ويضيف «ان حصول البنك على هذا الكم من الجوائز وشهادات التقدير، يؤكد أن رحلة الصعود التي بدأها البنك في عام 2010 تحظى بمتابعة الكثيرين سواء داخل الكويت أو خارجها، خاصة مع القفزات الناجحة التي تحققت سواء على مستوى الخدمات والمنتجات أو مستوى الربحية والحصص السوقية المختلفة».

● عادل الماجد

وساهمت مجموعة من العوامل الرئيسية، في مقدمتها دخول بنك الكويت الوطني كمساهم رئيسي في بنك بوبيان في تحقيق العديد من أهداف البنك الاستراتيجية، أبرزها رجوعه مرة أخرى إلى أساسيات العمل المصرفي، والتوسع في السوق المحلي، من خلال خدماتنا ومنتجاتنا الموجهة للأفراد والشركات، وتقديمها بشكل مختلف ومتميز، وهو ما أدى إلى نمو حصتنا السوقية وقدرتنا على المنافسة».

اختارت مجلة غلوبل فاينانس العالمية GLOBAL FINANCE بنك بوبيان كأفضل بنك إسلامي صاعد في العالم Best Up-and-Comer Islamic Financial Institution، وذلك ضمن قائمتها لأفضل المؤسسات المالية والبنوك الإسلامية لعام 2013، التي سيتم تكريم الفائزين بها في واشنطن، على هامش اجتماعات صندوق النقد الدولي والبنك الدولي في أكتوبر المقبل.

وجاء حصول بنك بوبيان على جائزة غلوبل فاينانس، بعد منافسة شديدة مع العديد من البنوك الإسلامية الإقليمية والعالمية ذات السمعة المعروفة، حيث قررت المجلة منحه الجائزة بناء على ما حققه البنك من انجازات خلال السنوات الثلاث الأخيرة، والمستقبل الواعد الذي ينتظره استنادا إلى استراتيجيته الواضحة.

وتمثل جوائز واختيارات غلوبل فاينانس أهمية خاصة في عالم البنوك والمؤسسات المالية، كونها تعتبر واحدة من اكبر 3 مؤسسات عالمية يشهد لها بالمصداقية العالية، لأنها تقوم باختيار الأفضل بناء على معايير صارمة وتقارير معتمدة.

وللعام الثاني على التوالي منحت مجلة وورلد فاينانس العالمية بنك بوبيان جائزة أفضل بنك إسلامي في الكويت، تقديرا منها للتطورات التي شهدها البنك وتوسعه الكبير في السوق الكويتي.

وعلى صعيد الشركات التابعة، فقد حققت شركة بوبيان للتأمين التكافلي (التابعة لبنك بوبيان) انجازا بحصولها على جائزة أفضل شركة تأمين تكافلي لعام 2013 من مجلة MENA INSURANCE REVIEW المتخصصة في شؤون وأخبار التأمين بشقيه التقليدي والتكافلي.

كما حقق صندوق بوبيان للسوق النقدي، التابع لشركة بوبيان كابيتال (ذراع البنك الاستثمارية) انجازاً جديداً، بحصوله على جائزة أفضل صندوق استثمار إسلامي في الكويت من مجلة «ذا بانكر الشرق الاوسط».

كما واصل بنك بوبيان تحقيق انجازاته على مستوى حصد الجوائز والتقدير من مؤسسات الدولة، حيث تم تكريم اكاديمية اتقان التابعة للبنك من قبل برنامج اعادة هيكلة القوى العاملة والجهاز التنفيذي للدولة، باعتبار الاكاديمية صاحبة افضل خطة تدريبية وبرامج متخصصة للتدريب والتطوير لعام 2012 على مستوى القطاع الخاص الكويتي

واخيرا، وعلى مستوى الخدمات والمنتجات، فقد تمكن البنك من الفوز بجائزة من «ذا بانكر ميدل ايست»، وهي Best Domestic Premium Banking Service.

لسرعة التواصل وسهولته في كل فروعه

«بيتك» يبدأ تحديث بيانات عملائه

أعلن بيت التمويل الكويتي (بيتك) عن بدء اكبر وأوسع حملة لتحديث بيانات جميع عملائه عبر فروعه المصرفية، استجابة لمتطلبات الجهات الرسمية، وحرصا على تفعيل آليات ووسائل التواصل مع العملاء لتقديم أفضل الخدمات والمنتجات من خلال توافر احدث واخر المعلومات عن العميل في تقليد مصرفي معروف يعبر كذلك عن مفهوم «بيتك» للعلاقة مع عملائه، التي يعتبرها علاقة شراكة يحرص دوما على استمراريتها.

● محمد الفوزان

وقال رئيس الخدمات المصرفية للأفراد محمد الفوزان في تصريح صحفي ان «بيتك» بدأ حملة لتحفيز العملاء على تحديث بياناتهم من خلال استضافتهم في الفروع المصرفية الـ 57 المنتشرة في أنحاء الكويت، حيث ان عملية التحديث لن تستغرق أكثر من 5 دقائق، مشيرا الى أن الفروع في المناطق السكنية تفتح أبوابها للجمهور من الثامنة والنصف صباحا وحتى الثالثة بعد الظهر، وفرع مجمع الوزارات من الثامنة والنصف صباحاً حتى الثانية ظهراً، كما بإمكانهم تحديث البيانات خلال الفترة المسائية من الخامسة وحتى السابعة مساء في فروع المناطق التجارية والتي تستقبل عملاءها في الفترة الصباحية من التاسعة وحتى الواحدة ظهراً ما عدا فرعي الأفنيوز وشارع ابن خلدون من العاشرة صباحا وحتى الثانية ظهراً.

وأضاف الفوزان ان تحديث العملاء لبياناتهم الشخصية يضمن حصولهم على خدمة أفضل من خلال سرعة وسهولة التواصل معهم وتنفيذ معاملاتهم المصرفية المختلفة، مشيراً إلى أن عملية تحديث البيانات التي بدأها «بيتك» في كل فروعه لجميع عملائه تأتي ضمن متطلبات الجهات الرقابية والتي تشترط ذلك مع جميع العملاء لضمان استمرار معاملاتهم.

وأشار إلى أنه بإمكان العملاء المتواجدين خارج الكويت خلال شهري مايو ويونيو 2013 تحديث بياناتهم من خلال طباعة النموذج الموجود على الموقع الالكتروني www.kfh.com وتعبئته واعتماده وإرساله مرفقاً بصورة البطاقة المدنية إلى (الكويت-الصفاة-الرمز البريدي -13110 صندوق بريد -24989 بيت التمويل الكويتي-إدارة الفروع)، حيث سيتم تحديث بياناتهم فور وصول البريد، كما أن النموذج يمكن للعملاء طباعته وتعبئته بحيث يكون جاهزا واستوفى كل المعلومات المطلوبة قبل الذهاب إلى الفرع، مما يساعد على انجاز عملية تحديث المعلومات بأسرع وقت ممكن وبأقل جهد للموظف والعميل.

وشدد الفوزان على أن «بيتك» يسعى من خلال تحديث بيانات العملاء إلى تعزيز أساليب التواصل معهم من خلال إحاطتهم بآخر العروض والمنتجات والخدمات، بالإضافة إلى سهولة التواصل معهم في بعض الحالات الطارئة كفقدان البطاقة المصرفية، حيث ان المعلومات المتكاملة لدى البنك تضمن سرعة الوصول للعميل في أي وقت.

لـ 90 فرداً من موظفيها

«زين» تنظم حملة للتبرع بالدم

● موظفون من «زين» في حملة التبرع بالدم

نظمت شركة زين حملة للتبرع بالدم لموظفيها، وذلك اسهام منها في حثهم على مزيد من المشاركة في الحملات الاجتماعية التي تسعى إلى إنقاذ حياة الآخرين.

وأوضحت الشركة في بيان صحفي أن هذه الحملة الداخلية جاءت في سياق سلسلة برامجها الاجتماعية التي تهدف منها إلى زيادة حالة الوعي لدى موظفيها بأهمية التبرع بالدم، مبينة أن هذا الإجراء البسيط يخدم أغراضا نبيلة تساهم في تشجيع موظفيها على تقديم مزيد من العطاء نحو فئات المجتمع كافة.

وأكدت الشركة ان انطلاق هذه الحملة الإنسانية يبين حرصها على أن يكون لها دور فعال في الأنشطة الاجتماعية والصحية، وبالأحرى تقديم كل ما يسهم في انقاذ عدد من الأشخاص ممن هم في أمس الحاجة لنقل دم، خاصة أولئك الذين يحملون فصائل دم نادرة.

وإذ أفادت زين أن حملة التبرع لموظفيها هي جزء من سلسلة الأنشطة التي تنظمها لموظفيها وكوادرها لتحفيزهم على العطاء وتشجيعهم للإقبال على الأنشطة التي تخدم المجتمع، فقد بينت في ذات الوقت أن الإقبال الكبير الذي شهدته هذه الحملة من قبل موظفيها هو فخر لها ولكوادرها الوظيفية على جميع المستويات.

الجدير بالذكر أن حملة زين لموظفيها شهدت مشاركة أكثر من 90 موظفا لديها، وهي نسبة مشاركة تكشف مدى الوعي الذي وجدته الشركة في نسيجها الوظيفي بأهمية هذه الحملة الإنسانية، كما أنها أبرزت القيم الإنسانية المغروسة لدى موظفيها واحساسهم بالمسؤولية تجاه أفراد المجتمع وتضامنهم معهم.

وبصفتها شركة اتصالات رائدة، فإن زين تسعى جاهدة لخدمة مجتمعها وأفراده من خلال تنظيم ودعم المبادرات الإنسانية القيمة مثل هذه الحملة، حيث شاركت في عدد من الأنشطة والمبادرات الخيرية والإنسانية التي تعزز ثقافة العطاء والبذل لدى أفراد المجتمع، وتبرز كيف يمكن لمجهود بسيط أن يحدث فرقا كبيرا في حياة الناس.

لمستخدمي بطاقات فيزا

«الدولي» يمنح عملاءه 13 فرصة لربح الذهب

● شعار الحملة

أعلن بنك الكويت الدولي عن إقامته اليوم (الأحد) سحب الفترة الأولى من حملته «بطاقات فيزا الدولي بوابتك لربح الذهب»، التي أطلقها مؤخرا مكافأة لعملائه من حاملي بطاقات «فيزا الدولي»، حيث سيفوز 6 من العملاء المحظوظين بجوائز من الذهب.

وكانت الحملة المميزة التي أطلقها «الدولي» مؤخرا، شهدت اقبالا كبيرا وتجاوبا من قبل عملاء البنك، والتي تمنح الفرصة لمستخدمي بطاقات «فيزا الدولي» لدخول السحب والحصول على ثلاثة عشرة فرصة للفوز بالذهب، مقابل كل عملية بقيمة 10 دنانير تتم عبر استخدام بطاقات «فيزا الدولي»، سواء داخل الكويت أو خارجها.

ووصفت انتصار السويدي، مدير عام الإدارة المصرفية للأفراد في البنك، أن هذه الحملة أتت حرصا من بنك الكويت الدولي على خلق طابع مميز وفريد لبطاقات «الدولي» المتنوعة، التي تقدم دائما قيمة مضافة لحاملها، والتزاما من «الدولي» بتوفير أفضل الخدمات والمنتجات المصرفية الاسلامية لعملائه، معربة عن بالغ سعادتها بالاقبال الكبير الذي شهدته هذه الحملة، ومثمنة تفاعل العملاء الحيوي معها، لا سيما ان «الدولي» خصص ورصد للمشاركين في حملته هذه مقدار 2 كلغ من الذهب، سيستفيد منها 13 عميلاً من اصحاب الحظوظ السعيدة، مشيرة الى ان سحب الفترة الاولى سيتم فيه اختيار 6 فائزين، بحيث يحصل الفائز الأول على ربع كيلو ذهب، بينما يحصل الفائزون الباقون من المركز الثاني وحتى المركز السادس على 100 غرام ذهب لكل منهم.

حول المهارات المهنية

«التجاري» يرعى مسابقة لطلبة «التطبيقي»

قام البنك التجاري الكويتي برعاية ودعم طلبة الهيئة العامة للتعليم التطبيقي والتدريب، المشاركين في مسابقة المهارات المهنية الخليجية الثالثة، التي أقيمت أخيراً بمملكة البحرين - المنامة، برعاية وحضور سمو الشيخ ناصر بن حمد آل خليفة، رئيس المجلس الأعلى للشباب والرياضة، رئيس اللجنة الأوليمبية البحرينية.

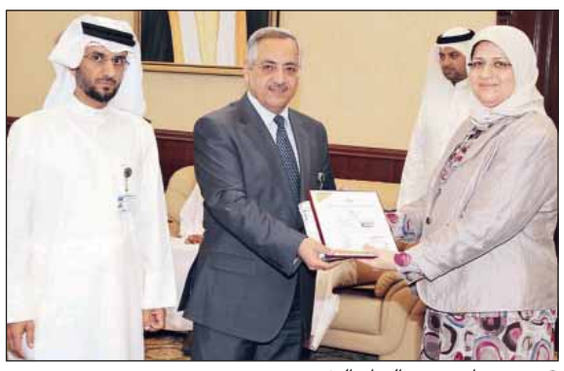
● هدى صادق وعبد الرزاق النفيسي

وفي هذا السياق، قالت مساعد المدير العام، إدارة الموارد البشرية في البنك التجاري، هدى صادق «إن رعاية البنك لهذه الأنشطة والفعاليات التعليمية المختلفة تأتي بهدف تشجيع الطلبة على تنمية قدراتهم الإبداعية وتطوير مهاراتهم، وفي إطار مبادرات البنك المستمرة لدعم المسيرة التعليمية في الكويت ورعاية أبناء الوطن عند مشاركتهم في المحافل المحلية والإقليمية، كونهم السواعد التي سوف تبنى عليها جسور التنمية بالكويت».

وأكدت صادق حرص البنك الدائم على توطيد أواصر التعاون بينه وبين الهيئة العامة للتعليم التطبيقي من خلال التواجد في المعارض الوظيفية المختلفة للهيئة لاستقطاب خريجيها للعمل بالبنك، معبرة عن سعادتها الغامرة بحصول الطلبة الكويتيين المشاركين على مراكز متقدمة في هذه المسابقة.

ومن جانبها، تقدّمت الهيئة العامة للتعليم التطبيقي والتدريب، ممثلة بمديرها العام د. عبدالرزاق النفسي بالشكر والتقدير من البنك التجاري الكويتي لرعايته هذا الحدث المهم، والوقوف إلى جانب الطلبة المشاركين في هذه المسابقة، وهو ما يجسّد أسمى معاني التعاون المشترك بين مؤسسات القطاع الخاص والهيئة العامة للتعليم التطبيقي.

لمحبي الرياضات البحرية

«غلف ماستر» تنتج قاربي «سبورتي» و«بورايدر»

غلف ماستر سبورتي وغلف ماستر بورايدر قاربان جديدان من قوارب «غلف ماستر» صنعا خصيصاً للشباب عشاق الرياضة البحرية وتشجيعاً للرياضة البحرية الجماعية وهي رياضة فعلية تفيد الرياضي الذي يرغب في بناء عضلات الجسم وتخلق روح المنافسة بينه وبين من معه في القارب لأنه يستطيع عمل حركات رياضية أكثر جرأة من الاخر حسب نوع اللعبة التي يتنافسون بها. وهذه القوارب صنعت للشباب الذين يعشقون البحر وغلف ماستر اتاح لهم كل الفرص الرياضية التي اجتمعت به من تزحلق على الماء والنزهة وصيد السمك. قوارب غلف ماستر راعت جميع احتياجات الشباب في قارب واحد حتى الشباب الذين يرغبون في القيادة بسرعة عالية والثبات معا مع توافر الأمان تجده في غلف ماستر لأنه مضغوط بمادة الفوم التي لا تسمح بالغرق، بالاضافة الى محركات عالية القدرة تصل الى 300 حصان محركات خارجية، ومحركات داخلية 500 حصان و600 حصان بمحركات داخلية مع نظام الجت.

● قارب سبورتي من غلف ماستر

ينطلق 27 الجاري في مشرف

«اسمنت الكويت» ترعى معرض «الصناعات»

اعلنت شركة اسمنت الكويت رعايتها لمعرض الصناعات الكويتية 2013، الذي تنظمه وتقيمه دورياً شركة معرض الكويت الدولي في الفترة من 27 مايو الجاري وحتى 5 يونيو المقبل في الصالة رقم 8 على ارض المعارض بمشرف.

وفي هذا الشأن صرح مدير ادارة التسويق والمبيعات بشركة اسمنت الكويت علي الكندري ان الشركة تنظر بكل اهتمام لمشاركتها ووجودها الدائم في المعارض المتخصصة في المجال الصناعي والاسكاني والعمراني ومنها معرض الصناعات الكويتية الذي يعتبر من الانشطة الصناعية البارزة التي تقام كل عام وتشارك فيه كوكبة من الشركات الصناعية العاملة في الكويت، ويأتي حرص الشركة على المشاركة في هذا المعرض سنويا بهدف اظهار الدور المهم الذي تقوم به الشركة منذ ما يزيد على اربعة عقود ومساهمتها الفعالة في النهضة العمرانية والصناعية وتطورها وفي خدمة الاقتصاد الوطني ولاتاحة الفرصة امام مستهلكي الاسمنت في كل شرائحهم من الالتقاء بالمسؤولين بجناح الشركة والتعرف على الخدمات والمنتجات التي تقدمها الشركة.

وقال الكندري ان شركة اسمنت الكويت تأسست عام 1968 ويصل رأسمالها حاليا 63.8 مليون دينار، واقامت مصنعها في عام 1972، واستمرت في تطوير طاقته الانتاجية الى ان وصلت الى ما يزيد على 5 ملايين طن بالسنة من الاسمنت البورتلاند العادي والمقاوم للاملاح 5 واسمنت الرمادي واسمنت السلاج بأنواعه ومادة GGBS المطلوبة لكثير من المشاريع الكبرى الجديدة بالبلاد.

واضاف ان التوسعة الجديدة لمصنع الشركة باقامة فرن ثان لانتاج الكلنكر - المادة الاساسية في صناعة الاسمنت - تم الانتهاء منها بحمد الله، وبدأ التشغيل الاولي والتجريبي للفرن، وستتمكن الشركة بذلك مع انتاج الفرن الاول من توفير كل احتياجاتها من الكلنكر التي ستبلغ 5 ملايين طن في السنة، مما يمكنها من تلبية متطلبات خطة التنمية الاستراتيجية للدولة

والمشاريع الاخرى والمدن الاسكانية الجديدة من مادة الاسمنت، مؤكدا ان شركة اسمنت الكويت هي الشركة الصناعية الوحيدة في البلاد التي تقوم بإنتاج مادة الاسمنت بالكامل لكل مراحل تصنيعه.

واشار الكندري الى ان الشركة اقامت محطة لبيع وتوزيع الاسمنت السائب بمنطقة الشعيبة الصناعية الغربية تشتمل على خمس صوامع جديدة.

● علي الكندري

الشال

بالإشارة إلى حجم المخاطر غير المسبوقة آنذاك

قرار رفض صفقة «داو».. كان صحيحاً

■ 6 مبررات لعدم جدوى الشراكة «كي / داو» .. لم يؤخذ بها.. لماذا؟!

تناول تقرير الشال الاقتصادي الأسبوعي مجددا قضية غرامة داو كيميكال والاستثمار في «كي – داو»، وقال: وردنا الكثير من التعليق والاستفسار حول فقرة «كي- داو»، في تقريرنا السابق، ونود التأكيد على أن ما كتبناه، ونكتبه، لا علاقة له، من قريب أو بعيد، بالجانب السياسي، فلسنا ندعم أحداً أو نتهمه، فلا الثأر من فصيل سياسي ولا تحميل وزير، لم يكن موجوداً، هما قصدنا، وإنما نبذل محاولة للمساهمة المهنية في نقد نهج بائس وفي التعريف بالقضية والإفادة من دروسها.

وسنحاول في هذه الفقرة إيضاح بعض ما ورد في فقرتنا السابقة، وتحديداً الرد على ثلاثة استفسارات

احتوتها التعليقات أو التساؤلات، معظمها.

الاستفسار الأول كان حول ما أسمته مؤسسة البترول الكويتية Call Report وكان تحديداً حول ما إذا كان المستشارون الثلاثة، «مورغان ستانلي» و«كريديت سويس» و«دويتشه بنك»، إضافة إلى مدير محفظة المؤسسة، مكتب الاستثمار الكويتي في لندن، ومثله 6 عاملين، وفريق المؤسسة المكون من خمسة، قد نصحوا، بشكل مباشر، باجتناب الصفقة، أم إن نصحهم كان حول اجتناب الاستثمار في قطاع البتروكيماويات، بشكل عام. ويبدو أن هناك تقريرين، الأول أصلي والثاني معدل بطلب، ولدينا النسخة الأولى، أي الأصلية، وفي صفحتها الثالثة نصح صريح باجتناب الصفقة، والنصح من شقين، الشق الأول تحت عنوان Dow Chemical. يذكر 8 مبررات لجدوى الصفقة، من وجهة نظر الشركة البائعة أي «داو كيميكال»، أي ان الصفقة في مصلحة البائع، والشق الثاني تحت عنوان Conclusion K-Dow فيه نصح صريح يذكر 6 مبررات لعدم جدوى الصفقة لشركة صناعة الكيماويات البترولية الكويتية، أي المشتري. وإن صدق الظن بوجود تقرير آخر Call Report معدل، وقد لا يصدُق، فإن هذه

الواقعة، بذاتها، تحتاج تحقيقاً خاصاً، وقد تحسم مسار التحقيق في كل ما عداها.

الاستفسار الثاني كان حول مستوى معدل العائد الداخلي - IRR - للمشروع حتى يكون مجدياً، وقد فهم البعض أننا نعتقد بأن عائداً ما بين 16- 18% هو العائد المقبول، ونحن لم نذكر ذلك. ما ذكرناه هو، أنه، وفي سنة رواج - 2004 -، ومع الشركة نفسها، استثمرت شركة صناعة الكيماويات البترولية في شركة استثمار مشترك في أوروبا J.V، وعند معدل عائد افتراضي 16- 18%، وأفلست الشركة بعد 6 سنوات، وخسرت مرة ونصف المرة، رأسمالها حتى عام 2011، إضافة إلى مطالبة بسداد 130 مليون دولار أميركي عن شركة الاستثمار المشترك، والشركة تملك مصنعين وهما ضمن صفقة الشركة الجديدة «كي- داو». وما ذكرناه، حول الصفقة الجديدة، هو أن المؤسسة قبلت بالاستثمار عند معدل عائد 10.9%، ارتفع إلى 12.6% عندما تصدقت «داو كيميكال» بخفض قيمتها من 17.7 مليار دولار أميركي إلى 15 مليار دولار أميركي، ونؤكد من ناحية مهنية بَحتة، بأنه، ما بين شهري سبتمبر ونوفمبر 2008، لا يمكن لأحد، على الإطلاق، أن يتبنى فرضيات يمكن الاعتداد بها لتحديد أي معدل للعائد الداخلي، على المدى المتوسط إلى الطويل، وتجربة عام 2004 توحي بأن فريقنا لا يستطيع الحصول على تقديرات صحيحة، حتى في زمن مستقر ورائج.

> سبق للكويت شراكة خارجية مع «داو» في 2004.. أفلست بعد 6 سنوات

> الفريق النفطي الكويتي لا يستطيع الحصول على تقديرات صحيحة.. حتى في زمن مستقر ورائج

> لماذا رفضت مؤسسات التمويل إقراض «داو»؟.. هل سألتم أنفسكم هذا السؤال؟!

> لماذا قدمت PIC قرضاً بـ 1.5 مليار دولار لمساعدة «داو»؟

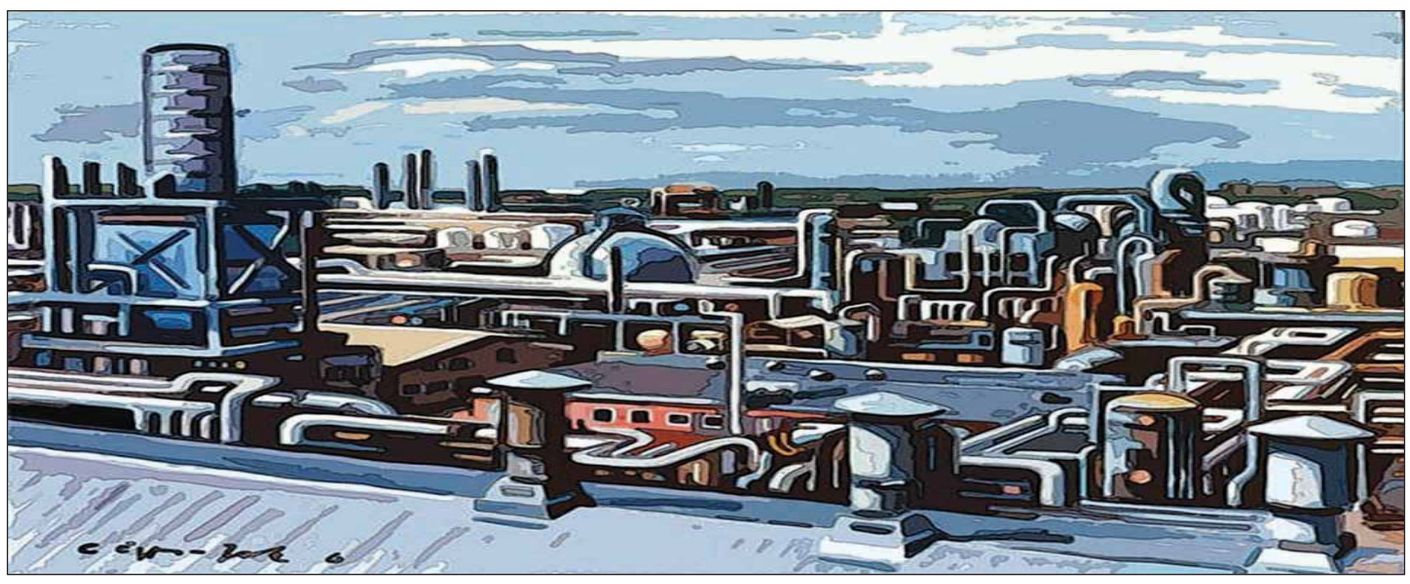

● حساب العائد كان خطأ كما يؤكد «الشال»

والاستفسار الثالث، كان حول تحديد المسؤولية عن الصفقة وعن شرطها الجزائي، شديد الإجحاف، ونحن نعتقد بأن الصفقة، برمّتها، ما كان يجب أن تناقش، بعد انكشاف بعض تفاصيلها، ولو كنا نعرف في ديسمبر من عام 2008 ما نعرفه الآن، لكان لنا رأي قاطع ضد المضي بالصفقة، فلم نكن نعلم في بداياتها بأن لا عائدَ اقتصاديا لها - خلق فرص عمل مواطنة ونقل استثمار وتقنيات وأساليب إدارة -، ولم نكن نعلم أن الأصل فيها هو تمويل تحول شركة «داو كيميكال» إلى استراتيجية جديدة، لسنا شركاء فيها، ولم نكن نعلم بحكاية السّلق من أجل تقويم سريع لقيمة المشروع من «جي بي مورغان» - أسوة بما حدث أيام «سانتافي» - ولا بتجربة «كيوبوليمرز» في أوروبا مع داو، ولا بمحتوى مكونات الصفقة، ومعظمها في مصانع بالولايات المتحدة الأميركية وأوروبا، أي في أسواق خرجت من المنافسة في صناعة البتروكيماويات التقليدية، ولم نكن نعلم بالرأي المعارض لحضور اجتماع 17/16 اكتوبر 2008. لذلك هي مسؤولية قطاع النفط، أولاً، ثم هي مسؤولية كل ما عداه، بالتسلسل، في سلطة اتخاذ القرار في الدولة، ولعلنا هنا نذكر حقيقة؛ وهي أن تكييف قرار مجلس الوزراء لرفضها، بالإشارة الصريحة إلى حجم مخاطر الاقتصاد العالمي، غير المسبوقة، كان تكييفاً صحيحاً.

وهي مسؤولية حكومية، على مر التاريخ، لرعايتها بيئة أعمال قاعدتها الفساد، حتى أصبح التوجس من مشروعاتها هو الأصل، ونظل نعتقد بضرورة الذهاب في التحقيق بملابسات الصفقة إلى آخر مدى.

نسبة الارتفاع 2.5% في سنة

4.96 مليارات دينار موجودات بنك الخليج

عن نتائج بنك الخليج كما في 31 مارس 2013 قال الشال:

أعلن بنك الخليج نتائج أعماله، عن الفترة المنتهية في 31 مارس 2013، والتي تشير إلى أن البنك حقق أرباحاً، بلغت - بعد خصم حصة مؤسسة الكويت للتقدم العلمي وضريبة دعم العمالة والزكاة- نحو 7.9 ملايين دينار كويتي، مرتفعه بما قيمته 565 ألف دينار كويتي، مقارنة بـ 7.4 ملايين دينار كويتي، للفترة نفسها من عام 2012. وارتفع هامش صافي ربح البنك من 12.4%، خلال ثلاثة الأشهر المنتهية في 31 مارس 2012، إلى ما نسبته 15.5%، خلال ثلاثة الأشهر الأولى من العام الحالي.

وبلغت جملة الإيرادات التشغيلية للبنك نحو 51.1 مليون دينار كويتي، بتراجع قارب 8.5 ملايين دينار كويتي، أي ما نسبته 14.3%، عما كانت عليه في الفترة نفسها من العام الماضي، عندما بلغت نحو 59.6 مليون دينار كويتي. ويعزى ذلك إلى تراجع بند إيرادات الفوائد، بنحو 4.9 ملايين دينار كويتي، إلى نحو 39.2 مليون دينار كويتي، مقارنة بنحو 44 مليون دينار كويتي، للفترة نفسها من العام الفائت. وتراجع، أيضاً، بند صافي أرباح التعامل بالعملات الأجنبية والمشتقات بنحو 3.8 ملايين دينار كويتي، إلى نحو 3.3 ملايين دينار كويتي، مقارنة بنحو 7.2 ملايين دينار كويتي، للفترة ذاتها من عام 2012.

وتراجع بند صافي إيرادات الفوائد بقيمة 1.5مليون دينار كويتي، أي ما نسبته 5.1%، وصولاً إلى 27.3 مليون دينار كويتي، مقارنة بـ 28.7 مليون دينار كويتي، للفترة نفسها من عام 2012، وذلك بسبب تراجع إيرادات الفوائد بنحو 4.9 ملايين دينار كويتي، كما أسلفنا سابقاً، وهو تراجع أعلى من تراجع مصروفات الفوائد البالغة نحو 3.4 ملايين دينار كويتي. الأمر الذي أدى إلى تراجع صافي هامش الفائدة (الفرق ما بين نسبة الفائدة المحصلة والفائدة المدفوعة) من نحو 2.7%، في نهاية مارس 2012، إلى نحو 2.6%.

المصروفات

وتراجعت المصروفات التشغيلية للبنك بنحو 5.8% لتصل إلى نحو 28.1 مليون دينار كويتي، مقابل 29.8 مليون دينار كويتي، في مارس 2012، إذ تراجعت مصروفات الفوائد بنحو 3.4 ملايين دينار كويتي إلى نحو 11.9مليون دينار كويتي، أي بنسبة تراجع بلغت نحو 22.3%، مقارنة بـ 15.3مليون دينار كويتي، في الفترة نفسها من العام 2012، كما أسلفنا سابقاً، بينما ارتفعت مصروفات الموظفين بنحو 1.9مليون دينار كويتي أي بنسبة ارتفاع بلغت نحو 21.1% لتصل إلى 10.8ملايين دينار كويتي، مقارنة بـ 8.9 ملايين دينار كويتي في مارس 2012. وتراجعت مخصصات انخفاض القيمة، بنحو 7.4 ملايين دينار كويتي، أي بنسبة تراجع بلغت نحو 33.6%، حين بلغت نحو 14.7مليون دينار كويتي، مقارنة بما قيمته 22.1 مليون دينار كويتي، في الفترة نفسها من العام السابق.

وتظهر البيانات المالية أن إجمالي موجودات البنك قد نما بما قيمته 58.8 مليون دينار كويتي، أي ما نسبته نحو 1.2%، لتصل إلى نحو 4965.6 مليون دينار كويتي، مقابل 4906.8 ملايين دينار كويتي، في مارس 2012، وعند مقارنتها، بما كانت عليه في ديسمبر عام 2012، نجد أنها ارتفعت، بما نسبته 2.5%، أي ما قيمته 118.9مليون دينار كويتي، إذ بلغت حينئذ نحو 4846.7 مليون دينار كويتي. وارتفع بند قروض وسلف للعملاء بنسبة 3.8%، أي ما قيمته 127.4مليون دينار كويتي، ليصل إجماليه إلى 3443.9 مليون دينار كويتي (69.4% من إجمالي الموجودات)، مقابل 3316.5 مليون دينار كويتي (67.6% من إجمالي الموجودات)، في الفترة نفسها من عام 2012. وعند مقارنتها بما كانت عليه في ديسمبر عام 2012، نجد أنها ارتفعت، بما نسبته 3.7%، أي ما قيمته 121.4مليون دينار كويتي، حين بلغت نحو 3322.5 مليون دينار كويتي (68.6% من إجمالي الموجودات). وتراجعت الموجودات الحكومية (سندات وأذونات)، بنحو 100.2مليون دينار كويتي، أي ما نسبته 14% لتبلغ 614.4 مليون دينار كويتي (12.4% من إجمالي الموجودات)، مقارنة بنحو 714.6 مليون دينار كويتي، في ديسمبر 2012 (14.7% من إجمالي الموجودات)، وعند المقارنة مع الفترة نفسها من عام 2012، جاءت الموجودات الحكومية أدنى بنحو 267.8 مليون دينار كويتي، أي بما نسبته 30.4%، عندما بلغت 882.2 مليون دينار كويتي (18% من إجمالي الموجودات).

العوائد

وتشير نتائج الأداء إلى أن البنك حقق عائداً على معدل الموجودات بلغ 0.65%، مقارنة بنحو 0.61%، في مارس 2012، وحقق مؤشر العائد على معدل حقوق المساهمين ارتفاعاً، من 6.80% في مارس 2012 إلى 6.98%، في الفترة نفسها من العام الحالي. وبلغت نسبة العائد على رأس المال نحو 11.5%، قياساً بـ 11.2%، للفترة نفسها من عام 2012، وحافظ البنك على ربحية السهم، من الفترة السابقة، حين بلغت نحو 3 فلوس، وبلغ العائد السنوي على القيمة السوقية للسهم 2.8%، قياساً بعائد سنوي على القيمة السوقية بحدود 2.4%، للفترة نفسها من عام 2012، وبلغ مضاعف السعر إلى ربحية السهم نحو 35.3 ضعفاً، مقارنة بنحو 41.1 ضعفاً، في الفترة نفسها من العام السابق، وبلغ مؤشر مضاعف السعر/ القيمة الدفترية نحو 2.4 ضعف، مقارنة بنحو 2.8 ضعف، في الفترة نفسها من العام السابق.

---

24 مليار دينار فائض الاستثمارات الخارجية.. العامة منها والخاصة في 2012

عن ميزان المدفوعات 2012: قال الشال: نشر بنك الكويت المركزي ارقاماً اولية عن ميزان المدفوعات، لعام 2012، وتشير هذه الارقام الى ان فائض الحساب الجاري قد بلغ نحو 22.174 مليار دينار كويتي، اي ما يعادل نحو 79.2 مليار دولار اميركي، وبما يمثل ارتفاعا ملحوظاً، قدره 3.640 مليارات دينار كويتي، ونسبته نحو 19.6% عما كان عليه في عام 2011.

ويعزى الارتفاع في معظمه، الى الارتفاع الملحوظ في فائض الميزان السلعي (الفرق بين قيمتي الصادرات والواردات السلعية) من نحو 22.317 مليار دينار كويتي الى نحو 27.101 مليار دينار كويتي، اي بزيادة بنحو 4.784 مليارات دينار كويتي، ونسبتها نحو 21.4% والجزء الاكبر منه يعود الى الارتفاع الملحوظ في قيمة الصادرات النفطية، بنسبة كبيرة بلغ نحو 18.4%.

ففي جانب الصادرات السلعية، ارتفعت حصيلة الصادرات النفطية من نحو 26.689 مليار دينار كويتي، اي ما نسبته 93.9% من جملة الصادرات السلعية في عام 2011، الى نحو 31.608 مليار دينار كويتي، اي ما نسبته 94.7% من جملة الصادرات السلعية، في عام 2012 وسجلت قيمة الواردات السلعية ارتفاعا بنحو 3.2%، وارتفعت قيمة صافي دخل الاستثمار، في القطاعين العام والخاص، بما قيمته 96 مليون دينار كويتي، اي ما بما نسبته 3.8% فبعد ان كانت تلك القيمة نحو 2.524 مليار دينار كويتي، في عام 2011، ارتفعت الى نحو 2.620 مليار دينار كويتي في عام 2012.

وتشير جداول البنك المركزي الى بضعة ارقام، نعتقد انها مهمة، مثل تحويلات العاملين الى الخارج في عام 2012، والتي بلغت نحو 4.412 مليارات دينار كويتي، اي ما يعادل نحو 15.8 مليار دولار اميركي، مقارنة بنحو 3.660 مليارات دينار كويتي، في عام 2011، وبالمقابل، ارتفعت جملة التعويضات المتسلمة، خلال العام نفسه، الى نحو 1.176 مليار دينار كويتي، مقارنة بنحو 955 مليون دينار كويتي، في عام 2011، من ضمنها نحو 416 مليون دينار كويتي، دفعها القطاع العام، مقارنة بنحو 445 مليون دينار كويتي، تسلمها القطاع العام، و12 مليون دينار كويتي، دفعها القطاع العام، في عام 2011، ونحو 820 مليون دينار كويتي، تسلمها القطاع الخاص، و45 مليون دينار كويتي دفعها القطاع الخاص، مقارنة بنحو 561 مليون دينار كويتي، تسلمها القطاع الخاص، و39 مليون دينار كويتي، دفعها القطاع الخاص في عام 2011.

> 4.4 مليارات دينار تحويلات العاملين السنة الماضية

ويفترض ان تكون الكويت بقطاعيها، العام والخاص، قد حققت فائضاً، في استثماراتها الخارجية، بلغ نحو 24.108 مليار دينار كويتي، بارتفاع ملحوظ عن مستوى 17.789 مليار دينار كويتي، المحقق في عام 2011، ويشمل هذا الفائض استثمارات محافظ، اي اوراق مالية بنحو 7.157 مليارات دينار كويتي واستثمارات اخرى بنحو 15.336 مليار دينار كويتي. وتشير خلاصة الجداول الى ان ميزان المدفوعات قد حقق، خلال عام 2012، فائضاً بلغ نحو 918 مليون دينار كويتي، مقارنة بفائضه، خلال عام 2011، والذي بلغ نحو 1.231 مليار دينار كويتي.

في 3 أشهر

القروض ارتفعت 1.8% مقابل 3.3% للودائع

حلل «الشال» احصاءات مالية ونقدية وقال عنها: يذكر بنك الكويت المركزي، في نشرته الاحصائية النقدية الشهرية، لشهر مارس 2013، والمنشورة على موقعه على الانترنت ان رصيد اجمالي أدوات الدين العام، قد انخفض بما قيمته 115 مليون دينار كويتي، ليصبح 1.640 مليار دينار كويتي، في نهاية مارس 2013، بعدما كان 1.755 مليار دينار كويتي، في نهاية ديسمبر 2012، وأدوات الدين العام تتكون من سندات الخزانة، الاطول امداً، برصيد 1.640 مليار دينار كويتي (1.755 مليار دينار كويتي في نهاية ديسمبر 2012)، واذونات الخزانة برصيد «لا شيء». وقد بلغ متوسط أسعار الفائدة على سندات الخزانة، لمدة سنة 1%، ولمدة سنتين، 1.125%، ولأكثر من سنتين 1.5%. وتستأثر البنوك المحلية بما نسبته 96.25% من إجمالي أدوات الدين العام (نحو 96% في نهاية ديسمبر 2012). وبذلك يبلغ اجمالي الدين العام المحلي نحو 1.640 مليار دينار كويتي، أي ما نسبته نحو 3.4%، من حجم الناتج المحلي الاجمالي الاسمي لعام 2012، المقدر بنحو 48 مليار دينار كويتي. وتذكر نشرة بنك الكويت المركزي، ان اجمالي التسهيلات الائتمانية، للمقيمين المقدمة من البنوك المحلية قد بلغ نحو 27.347 مليار دينار كويتي، وهو ما يمثل نحو 56.1% من اجمالي موجودات البنوك المحلية، بارتفاع بلغ نحو 473 مليون دينار كويتي، عما كان عليه في نهاية ديسمبر 2012، أي بنسبة نمو ربع سنوي بلغت نحو 1.8%. وبلغ اجمالي التسهيلات الشخصية نحو 10.323 مليارات دينار كويتي، أي ما نسبته 37.7%، من اجمالي التسهيلات الائتمانية (نحو 10.055 مليارات دينار كويتي في نهاية ديسمبر 2012)، وبلغت قيمة القروض المقسطة ضمنها نحو 6.250 مليارات دينار كويتي، أي ما نسبته 60.5% من إجمالي التسهيلات، الشخصية، ولشراء الاسهم ضمنها نحو 2.709 مليار دينار كويتي، أي ما نسبته 26.2% من اجمالي التسهيلات الشخصية، وبلغت قيمة القروض الاستهلاكية نحو 1.056 مليار دينار كويتي.

وبلغت التسهيلات الائتمانية لقطاع العقار نحو 7.206 مليارات دينار كويتي، أي ما نسبته 26.3% من الاجمالي، (نحو 7.131 مليارات دينار كويتي، في نهاية ديسمبر 2012)، ولقطاع التجارة نحو 2.501 مليار دينار كويتي، أي ما نسبته 9.1%، (نحو 2.476 مليار دينار كويتي، في نهاية ديسمبر 2012) ولقطاع المؤسسات المالية - غير البنوك - نحو 1.826 مليار دينار كويتي، أي ما نسبته 6.7%، (نحو 1.890 مليار دينار كويتي، في نهاية ديسمبر 2012).

الودائع

وتشير النشرة، ايضا الى ان اجمالي الودائع لدى البنوك المحلية قد بلغ نحو 34.489 مليار دينار كويتي وهو ما يمثل نحو 70.7% من اجمالي مطلوبات البنوك المحلية، بارتفاع ملحوظ بلغ نحو 1.114 مليار دينار كويتي، عما كان عليه في نهاية ديسمبر 2012، أي بنسبة نمو ربع سنوي بلغت نحو 3.3%، ويخص عملاء القطاع الخاص من تلك الودائع بالتعريف الشامل، أي شاملا المؤسسات الكبرى، مثل المؤسسة العامة للتأمينات الاجتماعية - لا يشمل الحكومة - نحو 29.674 مليار دينار كويتي، أي ما نسبته 86%، ونصيب ودائع عملاء القطاع الخاص بالدينار الكويتي، منها نحو 26.652 مليار دينار كويتي، أي ما نسبته 89.8%، وما يعادل نحو 3.022 مليارات دينار كويتي بالعملات الأجنبية، لعملاء القطاع الخاص ايضا.

الفائدة

أما بالنسبة الى متوسط اسعار الفائدة على ودائع العملاء لأجل بكل من الدينار الكويتي والدولار الاميركي مقارنة بنهاية ديسمبر 2012، فتذكر النشرة انه قد واصل انخفاضه على كل من العملتين، ولكنه عاود الارتفاع الطفيف جدا على الدولار الاميركي، لودائع الشهر الواحد فقط ومازال الفرق في متوسط اسعار الفائدة على ودائع العملاء لاجل لمصلحة الدينار الكويتي في نهاية الفترتين، اذ بلغ نحو 0.394 نقطة، لودائع شهر واحد، ونحو 0.465 نقطة، لودائع 3 اشهر ونحو 0.513 نقطة، لودائع 6 اشهر، ونحو 0.470 نقطة لودائع 12 شهرا، بينما كان ذلك الفرق في نهاية ديسمبر 2012 نحو 0.411 نقطة لودائع شهر واحد ونحو 0.498 نقطة لودائع 3 اشهر، ونحو 0.545 نقطة لودائع 6 اشهر ونحو 0.520 نقطة لودائع 12 شهرا، وبلغ المتوسط الشهري لسعر صرف الدينار الكويتي، مقابل الدولار الاميركي نحو 284.245 فلسا كويتيا، لكل دولار اميركي بانخفاض بلغ نحو 1%-، مقارنة بالمتوسط الشهري لديسمبر 2012، عندما بلغ نحو 281.289 فلسا، لكل دولار أميركي.

الاقتصاد

القبس

1% فوق سعر الخصم... أم 2%؟

تباين أولي في تحديد فوائد تمويل «الكويتية»

محمد الإتربي

تترقب البنوك المحلية فرصة تقديم تمويل إلى الخطوط الجوية الكويتية لزوم صفقة تحديث أسطولها، بما يناهز 850 مليون دينار كويتي، أي ما يعادل 3.1 مليارات دولار أميركي.

بحسب مصادر مصرفية متقاطعة لم تصل عروض بعد الى كل البنوك، بل بعض المفاتحة الشفهية لبنوك محددة، ينتظر أن تكلف بدور قائد التمويل أو توكل إليها مهمة التغطية في حال لم تكن هناك إغراءات تناسب بعض المصارف أو تفضل أخرى المساهمة بشريحة أقل، ففي تلك الحالة سيتم اللجوء إلى تحالفات إقليمية وعالمية ويفتح الباب أمام عروض خارجية.

يرى مصرفيون أن البنوك المحلية بإمكانها توفير المبالغ اللازمة لتمويل «الكويتية»، لا سيما أنها ستكون أقل من 850 مليونا، لانه سيتم تمويل جزء من الصفقة من رأس المال، مع استخدام تمويل داخلي أيضاً.

الى ذلك تؤكد مصارف أن المبالغ المطلوبة لمدد طويلة الأجل عادة ما تسمح بمرونة عالية في الترتيب والمشاركة بالتمويل، لاسيما أن الفرصة هي مع ناقل وطني يتمتع برعاية حكومية، ممثلة في الذراع الاستثمارية للدولة للمصنف عالميا، ضمن أقوى الصناديق السيادية، اي الهيئة العامة للاستثمار.

وعمليا ترى مصادر مصرفية أن أسعار الفائدة التي يدور الحديث عنها مبدئياً وبشكل شفهي مسبق تتراوح بين 0.5% و1% فوق سعر الخصم، وهي نسب تعتبر غير مشجعة بالنسبة لبعض المصاريف لعدة أسباب، منها أن المبالغ المطلوبة لن تكون بالدينار، بل سيتم تحويلها إلى دولار أو يورو، وفق رغبة الشركة المصنعة والمزودة للخطوط الكويتية بالطائرات، علماً أن عمليات تحويل العملة تحتاج إلى إجراءات تحوط ضد انخفاضات وتقلبات السوق. كما ان إجراءات التحوط والهندسة المالية التي تتبعها المصارف في مثل هذه الصفقات لها كلفة.

وقال مصرفي يتمتع بخبرة كبيرة، وساهم في ترتيب تمويل شراء طائرات للكويتية في حقبة التسعينات: نعتقد أن الحد الأدنى لخدمة الدين فوق سعر الخصم يجب ألا يقل عن 1.750% كحد أدنى، معتبرين ان هذا السعر تنافسي، لاسيما ان المبالغ هي أيضاً لفترات طويلة وليست قصيرة.

وأشار المصرفي إلى ان التمويل القائم حالياً بالدينار لفترات قصيرة ومقابل رهونات وضمانات مدرة، لا يقل بأي حال عن 2 إلى 2.5% فوق سعر الخصم.

وأشار مصرفي آخر إلى ان قرضاً بهذا الحجم سيكون على عدة شرائح، موضحاً انه سيتم تقديم دفعات متفاوتة للجهة المصنعة، وفي ضوء ظروف وأسعار العملات سيتم اللجوء إلى تحديد القرض بشرائح موزعة على فترات زمنية قد تختلف كل منها عن الأخرى في إطار هامش محدد وفقاً للتقلبات، ما قد يفتح الباب تارة أمام «الكويتية» للاستفادة من أي تراجعات في أسعار اليورو أو الدولار، ومن شأن ذلك أيضاً أن يمثل حماية للمصارف.

> بنوك محلية مهتمة بالمشاركة.. مع تغطية كاملة إذا كان السعر مشجعاً

> التمويل طويل الأجل باليورو أو الدولار.. وهذا يحتاج تحوطاً ذا كلفة

منها ما تحول إلى استراحات ومتنزهات!

سحب المزيد من القسائم الصناعية.. قريباً

حسن ملاك

توقع مصدر مسؤول سحب المزيد من القسائم الصناعية، على ان يتم تحديد عددها في اجتماع سيعقده مجلس إدارة الهيئة العامة للصناعة مع نهاية مايو الجاري.

وعزا المصدر المسؤول سحب هذه القسائم الى عدم استجابة أصحابها إلى تصحيح أوضاعها المخالفة على الرغم من الانذارات الموجهة اليهم، لافتاً الى ان هناك قسائم محجوزة من سنوات طويلة قدرها بـ20 سنة في بعض الحالات، ولم تستغل!! ويضيف قائلاً انه لو توافرت نية التصحيح لكان الأجدى بأصحابها القيام بذلك منذ زمن طويل.

وأكد على جدية هيئة الصناعة في القضاء على ظاهرة استغلال القسائم الصناعية لاهداف المتاجرة بها، أو التأجير، خصوصاً بعد ان تبين ان هناك قسائم ذهبت الى غير مستحقيها، والبعض منها تحول الى استراحات ومتنزهات، ولقضاء العطل الأسبوعية.

«المركزي»: برنامج للتقاعد لمن أمضوا 30 عاماً

علمت القبس من مصادر مطلعة أن بنك الكويت المركزي بصدد طرح برنامج تحفيز تقاعد أمام موظفيه الذين أمضوا 30 سنة في الخدمة.

وقالت المصادر إن مجلس ادارة البنك سيناقش في اجتماع له بداية الشهر المقبل تطبيق قرار مجلس الوزراء باحالة من امضوا 30 عاما في الخدمة (وفق التسجيل في التأمينات الاجتماعية) الى التقاعد، مشيرة الى أن برنامج الحوافز يتضمن اعطاء مكافأة 30 شهرا في حال التقاعد.

واضافت المصادر ان المميزات من شأنها تشجيع كبار السن على الخروج من الخدمة واعطاء فرصة لجيل جديد من الشباب على تولي مناصب في بنك الكويت المركزي تتوافق مع ادارة رؤية واستراتيجية البنك الحالية.

واشارت المصادر الى ان هناك فترة لتسجيل طلبات التقاعد من المحتمل أن تكون من بداية يوليو المقبل، وحتى نهاية العام الحالي.

تاريخ في صوَر

نحن عبد الله السالم الصباح امير الكويت ، بناء على ما عرضه علينا الاتي اسماؤهم :

خالد الزيد الخالد ، احمد السعود الخالد ، خليفة الخالد الغنيم ، خالد الحمد ، سيد علي سيد سليمان ، يوسف الفليج ، يوسف الغانم ، محمد العبد المحسن الخرافي ، عبد العزيز الحمد الصقر ،

من رغبة في تاسيس بنك

اذنا للمذكورين بتاسيس شركة تجارية باسم بنك الكويت الوطني لتعاطي اعمال البنوك بكافة اعمالها .

٢٤ شعبان ١٣٧١
١٩ مـا ى ١٩٥٢

أول بنك في الخليج

1801801
nbk.com

الوطني
NBK
الأكثر أماناً

«الملاحة العربية»: حمادة ممثلاً لـ «هيئة الاستثمار»

ذكرت مصادر مطلعة لـ القبس انه تم تعيين وكيل وزارة المالية خليفة حمادة ممثلا لهيئة الاستثمار في شركة الملاحة العربية المتحدة، وذلك خلفا لعضو مجلس الادارة المستقيل عثمان العيسى الذي سيتولى منصب مدير عام الشركة الكويتية للمقاصة.

عن أي مركز مالي تتحدثون؟!

116 منصباً قيادياً وإدارياً شاغراً في التجارة والمالية والمركزي وهيئة الاستثمار

القبس تنشر قوائم كاملة بالشواغر.. بعضها مراكز قرار بحساسية عالية

علي الخالدي

كشفت مصادر مسؤولة في عدد من الوزارات والجهات الحكومية ذات الطابع الاقتصادي والمالي ان هناك عشرات (لا بل تصل إلى 116) من الوظائف القيادية شاغرة في الدولة. متسائلة كيف ستكون الكويت مركزاً ماليا واقتصاديا واغلبية مؤسساتها ذات الطابع المالي والاقتصادي والفني والرقابي تشكو من شواغر في العديد من اداراتها ووحداتها المهمة.

وافادت ان كثرة الشواغر تعيق التقدم في العمل، وتطيل الدورات المستندية التي تدور في فلك الإدارات والأقسام الخالية من أصحاب القرار والرأي فيها.

وتعزو المصادر عزوف الطاقات الكويتية وعدم الاقبال عليها إلى 5 أسباب:

1 - قلة الحافز وكثرة العمل وتقديم القطاع الخاص لمزايا أكثر جاذبية ولعروض مالية أفضل.

2 - غياب الخطط الاستراتيجية وعدم وجود نظرة مستقبلية لإعداد القياديين.

3 - عدم استيفاء موظفي بعض الإدارات لشروط وضوابط شغل المناصب الاشرافية.

4 - حداثة تكوين بعض الإدارات والوحدات.

5 - ترقية بعض القياديين الاشرافيين في السلم الوظيفي ينتج عنه شغور المناسب التي يترقون منها.

وابلغت مصادر مسؤولة القبس ان هناك 43 منصباً قيادياً شاغراً حتى الآن في وزارة التجارة، والمناصب الشاغرة تكمن في خلو مقاعد 4 مديري ادارات و6 مراقبين و33 رئيس قسم.

وقالت: ان الوزارة في طور البحث عن كفاءات لسد هذا النقص اللافت في هيكلها الفني، وان هناك لجاناً تعمل الآن على فرز عدد من الاسماء.

وتعمل الآن على سد الشواغر المؤثرة التي تتمحور في 4 ادارات رئيسية بلا مدير، وهي ادارة شؤون الخليج والوطن العربي التابعة لوكالة التجارة الخارجية، وادارة التأمين التابعة لوكالة الشركات والتراخيص التجارية وادارة التطوير الاداري والتدريب التابعة لوكالة الدعم الفني والتخطيط وادارة الدراسات المسحية ورقابة الاسعار التابعة لوكالة حماية المستهلك.

مؤكدة ان «التجارة» تسعى لان يكون سد الفراغ من خلال موظف الوزارة الا انها لن تتردد في استقدام قيادات من الخارج اذا لزم الأمر.

وزارة المالية

ولفتت المصادر الى ان عدد المناصب القيادية الشاغرة في وزارة المالية يبلغ 61 منصباً تتوزع ما بين مديري ادارات ومراقبين، ورؤساء اقسام ووحدات، الا ان اهم الشواغر تكمن في الجهاز الفني لدراسة المشروعات التنموية والمبادرات، وتبلغ اعداد شواغره 9، بالاضافة الى ادارة عقود املاك الدولة ممثلة بمنصبين وهما مراقبة المشاريع التنموية ورئاسة قسم متابعة التحصيل المالي للمشاريع التنموية.

الهيئة العامة للاستثمار

ويبلغ عدد الوظائف القيادية الشاغرة في الهيئة العامة للاستثمار 4 مناصب وهي مدير قسم المساهمات الخاصة في قطاع الاستثمارات البديلة، ومدير وحدة قياس الأداء وإدارة المخاطر، ومدير وحدة متابعة اللجان، ومدير مكتب الإعلام والعلاقات العامة في مكتب العضو المنتدب، وتلفت المصادر الى إن هناك من بين الشواغر ادارات تعمل بلا مدير منذ عام 2006!

البنك المركزي

يبلغ عدد الوظائف القيادية الشاغرة في البنك المركزي 8، اذ ان كل منصب لا يقل اهمية عن الآخر، ويعزو مصدر مسؤول في المركزي الى طبيعة تلك المناصب، على اعتبار ان اختصاصاتها ومهامها ليست كغيرها من الوظائف، فهي ترتكز بشكل أساسي على القدرات الفنية والرقابية عالية المستوى.

المناصب الشاغرة في وزارة التجارة

وزارة التجارة والصناعة - دولة الكويت

الوكالة	المنصب الشاغر
إدارة مكتب الوزير (مراقب شؤون المجالس)	1 - قسم متابعة شؤون مجلس الوزراء 2 - قسم متابعة شؤون مجلس الأمة
إدارة المراجعة والتقييم	1 - مراقبة المراجعة 2 - مراقبة التقييم 3 - قسم التدقيق الفني
الوكالة المساعدة لشؤون التجارة الخارجية (مراقبة المعارض)	1 - إدارة شؤون الخليج والوطن العربي 2 - قسم البحوث التسويقية
الوكالة المساعدة لشؤون السياحة (إدارة السياحة) (إدارة البحوث والمعلومات السياحية)	1 - قسم التنسيق والمتابعة 2 - قسم الأنشطة السياحية 3 - قسم المعلومات والتوعية السياحية
الوكالة المساعدة للشؤون القانونية * إدارة الدراسات القانونية (مراقبة الفتوى والتشريع) (مراقبة التحقيقات) * إدارة القضايا والعقود (مراقبة القضايا والعقود)	1 - قسم الفتوى والرأي 2 - قسم التحقيقات الإدارية 3 - قسم إعداد ومراجعة العقود والتشريعات
الوكالة المساعدة لشؤون حماية المستهلك (إدارة حماية المستهلك)	1 - إدارة الدراسات المسحية ورقابة الأسعار أ - قسم الدراسات المسحية ب - قسم دعم الامن الغذائي 2 - قسم العروض المجانية والإعلان
الوكالة المساعدة لشؤون الشركات والتراخيص التجارية	1 - إدارة التأمين
الوكالة المساعدة لشؤون الدعم الفني والتخطيط (مراقبة التخطيط ومتابعة برنامج عمل الحكومة)	1 - إدارة التطوير الإداري والتدريب 2 - قسم أساليب العمل وتطوير الخدمة 3 - قسم متابعة اللجان 4 - مراقبة الاحصاء والبحوث
وكيل الوزارة إدارة مكافحة عمليات غسل الأموال وتمويل الإرهاب	1 - قسم المتابعة والرقابة الميدانية 2 - قسم التدقيق وتحليل البيانات المالية 3 - قسم التوعية والتعاون الخارجي
الوكالة المساعدة للشؤون الفنية وتنمية التجارة (إدارة مراكز الخدمة التجارية) * مراقبة التراخيص والخدمة التجارية بالمحافظات ومراكز الحكومة مول (إدارة المعادن الثمينة) * مراقبة الاستلام والفرز	1 - قسم خدمات الرخص والشركات التجارية 2 - قسم خدمات حقوق الملكية الفكرية 3 - قسم الخدمات الرقابية وحماية المستهلك والتنمية التجارية 4 - قسم استقبال المعاملات 1 - قسم الخزينة
الوكالة المساعدة لشؤون المنظمات العالمية وحقوق الملكية الفكرية (مراقبة المنظمات التجارية)	1 - قسم المنظمات التجارية 2 - مراقبة الايداع والدراسات 3 - قسم الايداع والتسجيل 4 - قسم الدراسات الفنية 5 - مراقبة ضبط الانتهاكات والتنسيق 6 - قسم ضبط ومتابعة الانتهاكات 7 - قسم التنسيق الخارجي
الوكالة المساعدة لشؤون المالية والإدارية (إدارة الشؤون المالية) (إدارة الشؤون الإدارية)	1 - مراقبة الميزانية 2 - قسم المشتريات 1 - قسم سجل العاملين
الوكالة المساعدة لشؤون الرقابة التجارية (إدارة الدراسات والدعم التجاري)	1 - قسم الدراسات والتحقيق الإداري 2 - قسم الدعم التجاري

الوظائف الإشرافية الشاغرة في البنك المركزي

التسلسل	المسمى الوظيفي	تاريخ شغر الوظيفة
1	المدير التنفيذي لقطاع الرقابة	2012/5/3
2	المدير التنفيذي لقطاع العمليات والبحوث	2012/3/4
3	مدير إدارة الرقابة المكتبية	2010/9/15
4	نائب مدير مكتب التدقيق الداخلي	2007/5/1
5	نائب مدير إدارة نظم المعلومات والتشغيل لشؤون نظم المعلومات	2005/10/25
6	نائب مدير إدارة الأعمال المصرفية لشؤون الاصدار	2012/11/3
7	رئيس قسم الإشراف المكتبي	2006/6/1
8	رئيس قسم الأمن والسلامة	2011/7/2

المناصب الشاغرة في وزارة المالية

دولة الكويت - وزارة المالية

● ادارة مكتب الوزير.
1 ـ قسم شؤون مجلس الامة.
2 ـ قسم شؤون مجلس الوزراء والمجالس العليا.

● ادارة المكتب الفني:
1 ـ مكتب تصفية معاملات الاسهم بالاجل.

● الجهاز الفني لدراسة المشروعات التنموية والمبادرات:
1 ـ مكتب رئيس الجهاز.
2 ـ ادارة البحوث والمتابعة.
3 ـ ادارة المشاريع.
4 ـ مراقبة البحوث.
5 ـ مراقب المشاريع.
6 ـ قسم البحوث والدراسات.
7 ـ قسم المتابعة.
8 ـ قسم الجهات العامة.
9 ـ قسم المبادرات.

● ادارة نزع الملكية:
1 ـ مكتب مدير نزع الملكية.
2 ـ قسم حسابات التثمين.
3 ـ قسم التحاويل والبطاقات.
4 ـ قسم احوال الموظفين.
5 ـ قسم التنسيق.
6 ـ قسم الفتوى وابداء الرأي.

● الوكيل المساعد لشؤون املاك الدولة:
1 ـ قسم التنسيق والمتابعة والدعم الفني.
2 ـ قسم المجالس واللجان.

● ادارة عقود املاك الدولة:
1 ـ مراقبة المشاريع التنموية.
2 ـ قسم متابعة التحصيل المالي للمشاريع التنموية.

● الوكيل المساعد لشؤون الخدمات العامة:
1 ـ مكتب التنسيق والمتابعة.
2 ـ قسم المجالس واللجان.

● ادارة الضيافة العامة والمؤتمرات:
1 ـ قسم الحجوزات.

● ادارة اسكان موظفي الدولة:
1 ـ قسم اصلاح المركبات.

● ادارة مجمع الوزارات.
1 ـ قسم الكهرباء.
2 ـ قسم الانشاءات.
3 ـ قسم التكييف واعمال الميكانيك.

● الوكيل المساعد لشؤون الميزانية العامة:
1 ـ مكتب التنسيق والمتابعة.
2 ـ قسم التنسيق والمتابعة والدعم الفني.

● ادارة التخطيط المالي والمتابعة.
1 ـ قسم متابعة الميزانية.

● الوكيل المساعد لشؤون التخزين ونظم الشراء:
1 ـ قسم المجالس واللجان.

● ادارة نظم الشراء:
1 ـ قسم متابعة اول.

● ادارة نظم الأصول:
1 ـ مراقبة نظم الاصول.
2 ـ قسم تصنيف اصول الممتلكات والمنشآت الصناعية.
3 ـ قسم تصنيف اصول البنية التحتية والطبيعية والأصول البيولوجية والجوفية والاصول غير الملموسة.
4 ـ قسم النظم والمتابعة.
5 ـ قسم نظم اصول وزارات الخدمات العامة والدفاع.
6 ـ قسم نظم اصول وزارات الخدمات الاجتماعية والاقتصادية.
7 ـ قسم نظم اصول الهيئات ذات الميزانيات الملحقة.

● الوكيل المساعد لشؤون الرقابة المالية:
1 ـ قسم التنسيق والمتابعة والدعم الفني.
2 ـ قسم المجالس واللجان.

● الوكيل المساعد لشؤون المحاسبة العامة:
1 ـ المكتب الفني لشؤون المحاسبة العامة.
2 ـ قسم التنسيق والمتابعة والدعم الفني.
3 ـ قسم المجالس واللجان.

● ادارة مركز المعلومات الآلي:
1 ـ المكتب الفني.

● الوكيل المساعد للشؤون الاقتصادية:
1 ـ قسم التنسيق والمتابعة والدعم الفني.
2 ـ مكتب التنسيق والمتابعة.

● ادارة التعاون الاقتصادي العربي والخليجي:
1 ـ قسم المنظمات والمجالس الوزارية.

● الوكيل المساعد للشؤون المالية والضريبية:
1 ـ مكتب التنسيق والمتابعة.
2 ـ قسم التنسيق والمتابعة والدعم الفني.
3 ـ قسم المجالس واللجان.

● ادارة الشؤون المالية:
1 ـ قسم المتابعة والتطوير.
2 ـ قسم المشتريات.
3 ـ قسم حسابات المخازن والعهد.

● ادارة الخضوع الضريبي والتخطيط:
1 ـ قسم الاتفاقيات الضريبية.

● الوكيل المساعد للشؤون الادارية والقانونية:
1 ـ مكتب التنسيق والمتابعة.
2 ـ قسم المجالس واللجان.
3 ـ قسم التنسيق والمتابعة والدعم الفني.
4 ـ وحدة المستشارين القانونيين.

● ادارة التخطيط والمتابعة:
1 ـ قسم التخطيط الاستراتيجي.

في تعميم للشركات التي تساهم فيها «هيئة الاستثمار»:

ضرورة الالتزام بالمادة 10 من قانون دعم العمالة

عيسى عبدالسلام

ذكرت مصادر مطلعة لـ القبس ان الهيئة العامة للاستثمار عمّمت على الشركات، التي تساهم فيها، بضرورة الالتزام بدعم العمالة فيها، وتشجيعهم على العمل تطبيقاً للقانون رقم 19.

وقالت المصادر: ان الهيئة تؤكد على مؤسساتها، التي تساهم فيها ،بضرورة تطبيق القرارات الصادرة عن الجهات الرسمية بهذا الخصوص، مشددة على ضرورة الالتزام بتطبيق المادة 10 من القانون، والخاصة باجراء التعيينات عن طريق الاعلان في صحيفتين، استقبال الطلبات واتاحة الفرصة امام جميع الخبرات للتقدم للوظيفة الشاغرة، واعلان النتيجة الخاصة بها.

«الخصوصية»: اعتراض على تمثيل عضوين لجهة تملك 30%

محمد الاتربي

قال مصدر لـ القبس ان عددا من المساهمين الذين كانت لهم اعتراضات في جمعية شركة الخصوصية القابضة سيقدمون الى الجهات الرقابية اعتراضات على تعيين جهة تملك 30% فقط من رأسمال الشركة لعضوين لها ضمن مجلس الادارة. وقال المصدر انه وفقا لتركيبة المجلس الحالي فإن كل 20% يحق لها تمثيل في المجلس، وبالتالي من يملك 30% يكون حصل على اكثر مما يحق له اذا عين ممثلين.

وكانت الجمعية الاخيرة شهدت نقاشات حول عقارات مقيمة بأعلى من قيمتها الحقيقية، اضافة الى ان شركة استثمارية ابدت رغبتها في ترشيح ممثل لها ضمن مجلس الادارة، لكن الرغبة رفضت كون الاسهم حسابات عملاء.

قبل استيرادها

عرض الكيماويات والمبيدات على جهاز «أمن الدولة»

عيسى محمد

ذكرت مصادر مطلعة لـ القبس ان الجهات الحكومية قررت ضرورة قيام الشركات والمؤسسات التي تستورد الكيماويات والمبيدات وما يرتبط بها بعرض كل ذلك على جهاز امن الدولة قبل عملية استيرادها، حرصا من الدولة على الاطلاع على هذه المواد وتحديد مدى خطورتها، وهل هي من المواد الممنوعة ام لا؟

وأشارت المصادر الى ان هناك مواد يحظر تداولها ودخولها الى السوق المحلي يجب على جهاز امن الدولة التأكد من هويتها وهوية مستورديها قبل السماح بدخولها.

ورشة عمل حول التقييم العقاري

علمت القبس من مصادر مطلعة ان اجتماعا مرتقبا يعكف على الدعوة اليه اتحاد العقاريين بخصوص عمل ورشة عمل للتقييم العقاري خلال الاسبوع المقبل.

وقالت المصادر ان الدعوة تشمل كافة البنوك المحلية واتحاد المصارف، ووزارة التجارة والصناعة، واتحاد مقيم العقار، بالاضافة الى بعض الخبرات العقارية الاجنبية للاستفادة من خبراتها في هذا الخصوص.

ولفتت المصادر الى ان الغرض هو وضع اسس واطر فنية، لاسيما بعد موافقة المركزي على انشاء شركة «مصرفية» للتقييم العقاري حسب مقترح اتحاد المصارف.

بفائدة ثابتة.. ومتغيرة

سندات العقارات المتحدة.. على شريحتين

علي جاسم

كشفت مصادر ذات صلة ان شركة العقارات المتحدة تقدمت الاسبوع الماضي الى هيئة اسواق المال وجهات رقابية اخرى بطلب اصدار وتسويق وبيع سندات دين بقيمة 50 مليون دينار كويتي، متوقعة انجاز جميع الموافقات الرسمية وطرح السندات للاكتتاب قبل نهاية عام 2013.

ورجحت المصادر ان تقوم «العقارات المتحدة» باستخدام عوائد اصدار السندات لتمويل عمليات استحواذ على عقارات محلية، وهناك تفكير ايضا من قبل الشركة لتوجيه بعض السيولة لاسواق خارجية.

وفي ما يخص تفاصيل الاكتتاب، قالت المصادر: ان مدة استحقاق السندات ستكون خلال فترة تتراوح ما بين 5 الى 7 سنوات، في حين ستكون قيمة الوحدة الواحدة للاكتتاب بقيمة 50 الف دينار ومضاعفاتها.

اما العوائد المتوقعة للمستثمرين في السندات فهناك توجه لتوزيع استحقاقات الفائدة للمستثمرين على شريحتين، الشريحة الاولى ستكون ذات فائدة ثابتة ستتراوح ما بين 4.5 الى 5.5% سنوياً.

اما الشريحة الثانية فستكون ذات فائدة متغيرة ستتراوح ما بين 3 الى 4%، والفائدتان ستكونان وفق سعر الخصم المعلن من قبل بنك الكويت المركزي. واشارت المصادر الى ان اقرب الشركات التي ستسند اليها عملية اصدار السندات هي شركة مشاريع الكويت الاستثمارية لادارة الاصول (كامكو).

الجدير بالذكر ان «العقارات المتحدة» قامت في عام 2010 بعملية زيادة رأسمالها بنسبة 50.7% من مبلغ 78.79 مليونا الى 118.79 مليون دينار، بقيمة اسمية بلغت 100 فلس وعلاوة اصدار 3 فلوس للسهم الواحد.

ومن المعروف ان الشركة هي الذراع العقارية الرئيسية لشركة المشاريع القابضة التي نجحت من خلال بنكها «برقان» في اصدار سندات بقيمة 100 مليون دينار، حيث تجاوزت تغطيتها 200%.

نحو تعديل مزاد الإقفالات الأخيرة

أكد مصدر في البورصة ان نظام مزاد فترة الاقفالات الأخيرة سيعاد النظر فيه عبر ادخال بعض التعديلات عليه كالسماح مثلا بتحريك الأوامر بدلا من عدم السماح بتعديل السعر أو سحبها كما هو معمول به، وثمة عمل على معالجة بعض الثغرات التي ظهرت وتمثل نافذة لعمل اقفالات وهمية غير واقعية في الدقائق الأخيرة.

حملة على مشبوهي التداول بسهم واحد

محمد شعبان

اوضحت مصادر معنية في سوق الكويت للاوراق المالية ان شراء السهم الواحد في السوق المالي يخضع حاليا لرقابة مشددة، اذ يعتبر شبهة في حالات معينة ويحال صاحب الحساب الى الجهات الرقابية للتحقيق. وشددت المصادر على ان نظام التداول الجديد والقرارات المنظمة تسمح بذلك، وانه تم الغاء نظام الكسور لتحقيق فائدة وليس لإتاحة التلاعب بالاسعار.

وتابعت المصادر ان الغاء الكسور وفتح الباب امام تداول السهم الواحد يأتي ايضا من باب التيسير والتسهيل على من لديه اي كسور ليبيعها في السوق الرسمي بعدالة سعرية.

وكذلك من باب فتح المجال واتاحة الفرصة امام اصحاب رؤوس الاموال الصغيرة ومن يريد ان يستثمر في السوق بأقل مبلغ مالي ان يتمكن ايضا من ذلك، سواء كان لصاحب الحساب مباشرة او استثمارا للأبناء وادخارا مستقبليا.

● ماذا ستكون النتيجة؟

وشدد على انه لم يكن الهدف قطعيا السماح باستغلال تداولات السهم الواحد لتصعيد السهم وتحريك القيمة السوقية بأقل كلفة او الايحاء والتغرير بالمتداولين واصطناع سعر.

وقدر مصدر حجم المخالفات والاحالات بسبب تداولات السهم الواحد بأنها بالمئات، اذ تقوم البورصة بإعداد تقرير وملف كامل يشتمل على كل البيانات الخاصة بالمتعامل وتوصيف للحالة الشرائية.

وفي اغلب الحالات التي تمت احالتها هناك تعمد في تصعيد السهم، حيث يتم الشراء بالحد الاعلى. ويستثنى من شبهة الجريمة عمليات الشراء التي تتم ضمن حركة السهم الطبيعية والاعتيادية، اذ لا غبار عليها فنيا وتخضع للتدقيق ايضا والرقابة.

ونوه مصدر بأن شراء السهم الواحد على شركات خاملة واسهم راكدة لا تتحرك هو محل شبهة دامغة، وخصوصا شراء السهم بقيمة سعرية حد اعلى.

وتنشط حاليا عمليات الرقابة والمتابعة الدقيقة في البورصة على تعاملات السهم الواحد، بعد ان نضجت تجربة التداول وفقا للنظام الجديد بمعطياته الفنية التي تعمل البورصة والجهات الرقابية على تطويعها لخدمة السوق والتداول النظيف وليس العكس.

ويبقى القرار النهائي في امر تلك المخالفات الى هيئة اسواق المال، فهي من تقرر اتخاذ قرار الاحالة الى النيابة اسواق المال من عدمه.

مسودة لاحتساب نسب مكافآت أعضاء مجالس الإدارات

ابلغت مصادر مطلعة القبس ان وزارة التجارة والصناعة أعدت مسودة صيغة لتوزيع نسب ومكافآت أعضاء مجالس إدارات الشركات والبنوك.

وقالت المصادر إن الفترة الماضية شهدت بعض الخلافات والتفاوت بين وجهات النظر حول إقرار بعض المؤسسات مكافآت لم تلق قبول مساهميها، واضطر بعضها الى إلغاء هذه المكافآت او إجراء تغييرات عليها. ولفتت الى ان المسودة تشمل كيفية احتساب بند المكافآت على ضوء الارباح المحققة وخصم الاحتياطيات.

واشارت المصادر الى أن احتساب بند المكافآت والموافقة عليه منوط بموافقة الجمعية العمومية للشركات، ولها كل السلطات في ذلك ايضا.

بناء على ترتيبات مع «المركزي»

«التجارة»: دراسة استحداث قطاع للحوكمة في الهيكل الجديد

عيسى عبدالسلام

أبلغت مصادر مطلعة القبس أن وزارة التجارة والصناعة تدرس استحداث قطاع لحوكمة الشركات ضمن دوائرها.

وقالت المصادر ان الوزارة بناء على ترتيبات مع بنك الكويت المركزي تؤكد ضرورة التزام الشركات بمبادئ الحوكمة التي تضعها الجهات الرقابية، مشيرة الى أن انشاء ادارة خاصة يهدف الى قيام الوزارة بمتابعة الشركات ناحية الالتزام بمعايير الحوكمة. التي لطالما افتقدتها ادارات الشركات في الكويت تاريخياً. ولفتت المصادر الى أن وزارة التجارة والصناعة تصدر بين الحين والآخر تعليمات خاصة بتطبيق معايير جديدة للحوكمة تلزم الشركات بتطبيقها، وعليه فان انشاء ادارة معنية بها على غرار البنك المركزي سيدعم انشاء سوق جاذب من خلال تهيئة مناخ استثماري صالح يطبق فيه كل المعايير التي تضمن تنظيم سوق بمعايير دولية.

العمومية 23 مايو الجاري

الهرشاني رئيساً جديداً لـ«المواشي»

عيسى محمد

علمت القبس من مصادر مطلعة ان الهيئة العامة للاستثمار ستقوم بترشيح مدير التدريب عاصي الهرشاني رئيساً لمجلس ادارة الشركة الكويتية لتجارة ونقل المواشي. وكان رئيس مجلس ادارة الشركة السابق بدر الجارالله قدم استقالته من منصب رئيس مجلس الادارة والعضو المنتدب في الشركة في 20 ابريل 2012 ولم يتم تعيين رئيس اصيل منذ استقالته. ولفتت المصادر الى ان هناك توجها حكوميا للاستحواذ على كامل اسهم «المواشي» واعادة هيكلتها عن طريق زيادة رأسمالها واجراء تعديلات في هيكلها الاداري، علماً بأن تلك التعديلات ستتم مناقشتها في اجتماع الجمعية العمومية المقبل للشركة الذي تم تحديده في 23 مايو الجاري. جدير ذكره ان الهرشاني شغل منصب مدير مكتب هيئة الاستثمار في لندن ولديه الخبرات الكافية لادارة الشركة بعد المشاكل والهجوم العشوائي عليها.

الحديث نفسه منذ سنوات وسنوات

البورصة تعيد فتح ملف كيفية تطوير عمل الوسطاء

محمد الإتربي

في موازاة مطالب شركات قطاع الوساطة العاملة في البورصة بإعادة النظر في الرسوم المفروضة، علمت القبس ان اهتماماً من البورصة يقابل ذلك المطلب، حيث ينتظر فتح نقاش في الامر من جانب اللجنة الفنية المنبثقة عن لجنة السوق لدرس الملف ورفع التوصيات والمرئيات اللازامة الى لجنة السوق. وعلم ان البورصة تفتح ملف الوسطاء بشكل اوسع.

وهنا تقول مصادر ان تصورا شاملا سيقدم للنقاش للتوافق عليه من جانب الوسطاء والجهات الرقابية، اذ توضح المصادر ان اولى الخطوات هي تحرير نسبة العمولة، بحيث تخضع للتفاوض بين الوسيط والعميل المتداول، على ان تحكمها ايضا احجام الخدمات التي يتلقاها العميل.

المحور الآخر هو فتح باب الدراسات والتوصيات امام قطاع الوساطة بحيث يمكن لكل مكتب تقديم التوصيات والتحليلات الفنية الى العميل وادارة جزء من شؤونه المالية الخاصة بمتابعة الحساب والانكشافات وتسليم المنح والتوزيعات النقدية وغيرها من الخدمات المصاحبة لعمليات التداول والاستثمار في السوق.

لجنة لمناقشة إجراءات «ما بعد التداول»

في المقابل ان تطوير عمل الوسطاء ملف مفتوح منذ سنوات وسنوات وما من جديد في المطروح الآن.

وتقول المصادر ان عمليات التطوير والتحديث التي تشهدها البورصة على صعيد البنى التحتية والتقنية، يجب ان يصاحبها تطوير وتعزيز للخدمات التي يتلقاها المستثمر او المتداول.

واضافت ان هذه الاجراءات من شأنها ان تكون عامل جذب للمستثمرين الاجانب.

واكدت مصادر البورصة انه مع دخول ادوات مالية جديدة للسوق في القريب العاجل، حيث بعضها في طور الموافقات الرقابية، فإن دور الوسيط لابد ان يتطور بحيث تتسلح شركات الوساطة بالامكانات اللازمة مبكرا، لشرح وتثقيف العملاء بشأن تلك الادوات وتوفير الدراسات اللازمة لها وتبيان المخاطر والعوائد.

لجنة رباعية

في سياق متصل علم انه تم تشكيل لجنة رباعية تضم ممثلين عن البورصة، وهيئة اسواق المال، والمقاصة والبنك المركزي لمشروع الـ Post Trade او خدمات ما بعد التداول بهدف وضع تصورات واجراءات وآليات التنفيذ والتطبيق لذلك.

وبحسب المصادر فإن اجراءات ما بعد التداول (Post Trade) سبق وان قدمت «ناسداك او إم اكس» في شأنها مقترحات من خلال دراسة عرضت على لجنة السوق.

كما توجد هناك تصورات قد تحصل على قسط وافر من الاهتمام في النقاشات المقبلة تتمثل في امكان استحداث وحدة عمليات خاصة تحت مظلة المقاصة يكون بمقدورها انجاز اجراءات ما بعد التداول والتي تشمل هذه الاجراءات على «تسويات مالية وتقاص وترصيد اسهم ورصد اعمال السجل المركزي للشركات ومتابعة الوساطة المالية وغيرها من الاجراءات».

جدير ذكره ان البورصة تدفع بقوة نحو انهاء الملف بحيث يحصل على الموافقات اللازمة من هيئة السوق وتمنح الشركات المهلة الكافية لتأهيل واعداد تصوراتها والهيكل التنفيذي اللازم لمواكبة المرحلة الجديدة من الخدمات.

صناديق الوطني للإستثمار

أسعار الأسهم الأسبوعية

إسم الصندوق	تاريخ التقييم	القيمة الصافية للسهم
صندوق الوطني للسوق النقدي بالدينار الكويتي وفقاً لأحكام الشريعة الإسلامية	2013/5/14	1.162637
صندوق الوطني للسوق النقدي بالدولار الأمريكي وفقاً لأحكام الشريعة الإسلامية	2013/5/14	1.091784
صندوق الوطني للسوق النقدي بالدينار الكويتي	2013/5/14	1.380121
صندوق الوطني للسوق النقدي بالعملات الأجنبية (دولار أمريكي)	2013/5/14	1.286218
صندوق الوطني للسوق النقدي بالعملات الأجنبية (اليورو)	2013/5/14	1.238734

1801801
nbk.com
الوطني NBK
الأكثر أماناً

شركة رواحل القابضة Rawahel Holding Co.

دعوة لحضور اجتماع الجمعية العمومية العادية
شركة رواحل القابضة (ش.م.ك. قابضة)

يسر مجلس إدارة شركة رواحل القابضة دعوة السادة المساهمين الكرام لحضور اجتماع الجمعية العمومية العادية للسنة المالية المنتهية في ٣١ ديسمبر ٢٠١٢م، وذلك في وزارة التجارة والصناعة بمجمع الوزارات - القاعة (أ) في يوم الاثنين الموفق ٣ يونيو ٢٠١٣م الساعة ١٠:٠٠ صباحاً.

لذا يرجى من السادة المساهمين مراجعة الشركة الخليجية لحفظ الأوراق المالية (وحدة سجلات المساهمين) لاستلام بطاقات الحضور،

وذلك على العنوان التالي:
الشرق، شارع مبارك الكبير، بناية زيد الكاظمي ، الدور الثالث،
هاتف: ٢٢٢٥٠٦٠٠، فاكس: ٢٢٤١٦٢٨٩.
وذلك خلال أوقات العمل الرسمية من الأحد إلى الخميس من الساعة التاسعة صباحاً وحتى الساعة الواحدة ظهراً.

والله ولي التوفيق ،،،
مجلس الإدارة

CAPCORP LOCAL FUND صندوق كاب كورب المحلي

أداء صندوق كاب كورب المحلي
كما في 16 مايو 2013

صافي قيمة الوحدة	1/110 د.ك
العائد من بداية السنة	23.06 %
القيمة الإسمية للوحدة	1.000 د.ك

مدير الصندوق: شركة كاب كورب للإستثمار ش.م.ك.
تلفون: ٢٢٩٢٥٣٠٠ (٩٦٥) فاكس: ٢٢٩٢٥٣٠١ (٩٦٥) ص.ب: ٩٩٤ الصفاة، ١٣٠١٠ الكويت
www.capcorp.com.kw

دار الثريا العقارية
Dar Al Thuraya Real Estate

تذكير

لحضور إجتماع الجمعية العمومية العادية
للسنة المالية المنتهية في 31 ديسمبر 2012

يتشرف مجلس إدارة شركة دار الثريا العقارية ش.م.ك (عامة) بدعوة المساهمين الكرام لحضور اجتماع الجمعية العمومية العادية للسنة المالية المنتهية في 2012/12/31 المزمع عقده في الساعة الحادية عشر والنصف صباحاً من يوم الاثنين 2013/5/27م الموافق 17 رجب 1434 هـ وذلك في مجمع الوزارات - مبنى وزارة التجارة والصناعة - بلوك 2 - الطابق الأول - قاعة الاجتماعات (ب)

جدول أعمال الجمعية العمومية العادية
للسنة المالية المنتهية في 31 ديسمبر 2012

1. سماع تقرير مجلس الإدارة عن السنة المالية المنتهية في 31 ديسمبر 2012 والمصادقة عليه.
2. سماع تقرير مراقبي الحسابات عن السنة المالية المنتهية في 31 ديسمبر 2012 والمصادقة عليه.
3. سماع تقرير هيئة الرقابة الشرعية عن السنة المالية 31 ديسمبر 2012.
4. مناقشة الميزانية العمومية وحساب الأرباح والخسائر عن السنة المالية المنتهية في 31 ديسمبر 2012 والمصادقة عليها.
5. الموافقة على التعامل مع أطراف ذات صلة عن السنة المالية المنتهية في 31 ديسمبر 2012.
6. الموافقة على اقتراح أعضاء مجلس الإدارة بعدم توزيع أرباح عن السنة المالية المنتهية في 31 ديسمبر 2012.
7. الموافقة على اقتراح مجلس الادارة بعدم صرف مكافأة أعضاء مجلس الادارة عن السنة المالية المنتهية في 31 ديسمبر 2012.
8. إخلاء طرف السادة أعضاء مجلس الإدارة وإبراء ذمتهم فيما يتعلق بتصرفاتهم عن السنة المالية المنتهية في 31 ديسمبر 2012.
9. تفويض مجلس الإدارة بشراء أو بيع أسهم الشركة بما لا يتجاوز 10 % من عدد أسهمها وذلك وفقا لما نصت عليه المادة رقم (175) من القانون رقم 2012/25 .
10. تعيين أو اعادة تعيين هيئة رقابة شرعية للسنة المالية المنتهية في 31 ديسمبر 2013.
11. تعيين أو إعادة تعيين مراقبي الحسابات للسنة المالية المنتهية في 31 ديسمبر 2013 وتخويل مجلس الإدارة بتحديد أتعابهم.

لذا فعلى السادة مساهمي الشركة الراغبين في حضور الجمعية العمومية العادية في الموعد سالف البيان مراجعة الشركة الكويتية للمقاصة الكائن مقرها في برج أحمد بالدور الخامس - شارع الخليج العربي (شرق) - بدالة: 22464593 وذلك لاستلام إستمارات التوكيل وبطاقات الحضور خلال ساعات الدوام الرسمي.

والله الموفق
مجلس الإدارة

للبيع
رخصة شركة عقارية مقفلة
تأسست منذ 6 سنوات وبرأس مال مليون دينار كويتي وبها ميزانيات معتمدة
للإتصال: 60907100

22 مليون دينار تكلفة إنشاء مقر الهيئة العامة للاستثمار

علمت القبس أن الهيئة العامة للاستثمار خصصت مبلغ 5 ملايين دينار إضافية عن السنة المالية الحالية 2014/2013 لتدعيم ميزانية بناء مقرها الجديد، الذي كان مخصصا له في ميزانية العام الماضي 17 مليوناً، لتصبح تكلفة إنشاء المبنى حتى الآن 22 مليون دينار.

بعد غياب «قسري» استمر 5 سنوات

الأرباح غير المحققة تطل بـ «فخها» من جديد.. فالحذر البالغ واجب

سعود الفضلي

تشير نتائج الشركات المعلنة عن الربع الأول من العام الحالي إلى ارتفاع ملحوظ في أرباح عدد من الشركات المدرجة، وتقليص شركات لخسائرها مقارنة بالنتائج الفصلية السابقة لها، إضافة إلى تحول شركات من الخسارة إلى الربح للمرة الأولى منذ اندلاع الأزمة المالية في أواخر 2008، لاسيما شركات في قطاع الاستثمار المتأثر الأكبر بالأزمة وتداعياتها، وأخرى تعتمد بشكل رئيس على ملكياتها في شركات أخرى مدرجة في السوق.

وإذا كانت هذه المعطيات تعطي إشارات إيجابية، وسط موجة تفاؤل سائدة بتعافي شركات في السوق، فإن هناك ما يجب التنبه إليه جيداً، إذ ها هي الأرباح غير المحققة تطل برأسها من جديد بعد غياب طال بسبب تداعيات الأزمة، فالكثير من الأرباح التي سجلتها شركات استثمارية وأخرى لديها محافظ في السوق تديرها لها شركات استثمار خلال الربع الأول من هذا العام، عبارة عن أرباح غير محققة، ناجمة عن الارتفاعات المتواصلة في مؤشرات السوق خلال الربع الأول، لا عن أرباح تشغيلية محققة.

استثمارات للمتاجرة

تعليقاً على ذلك، تقول مصادر محاسبية: ارتفاعات سوق الأسهم تنعكس على أرباح الشركات بشكلين مختلفين: هناك استثمارات تتملكها الشركة بغرض بيعها على المدى القصير، وهي ما يعرف محاسبياً بالاستثمارات للمتاجرة، يسجل الارتفاع في قيمتها مع نهاية كل فترة مالية في قائمة الدخل، في حال عدم بيعها، كأرباح غير محققة، في حين أن هناك استثمارات لا يكون الغرض من تملكها بيعها على المدى القصير، بل الاحتفاظ بها لمدى أطول، وهذه الاستثمارات تصنف على أنها استثمارات متاحة للبيع، تسجل الارتفاعات فيها كأرباح إعادة تقييم ضمن حقوق المساهمين، ولا تدخل ضمن حساب الأرباح في قائمة الدخل، إلا إذا بيعت تلك الاستثمارات فإنها تتحول حينها إلى أرباح محققة ضمن قائمة الدخل.

وتضيف: تحوي محافظ الشركات الاستثمارية من الأسهم، سواءً التي تديرها لمصلحتها، أو لغيرها من الشركات، الكثير من الأسهم المصنفة على أنها استثمارات للمتاجرة، وبالتالي فإن الارتفاع الحاصل خلال الربع الأول من العام الحالي في أسعار الأسهم، انعكس إيجاباً على الأرباح غير المحققة في بياناتها المالية الفصلية، في حين كان الانعكاس لملكيات شركات في شركات تابعة وزميلة لها، بشكل أكبر على حقوق المساهمين فيها، إضافة إلى ما تحقق لبعضها من أرباح محققة نتيجة تخارجها من جزء من ملكياتها للاستفادة من ارتفاع أسعارها.

> أرباح «دفترية» توهم البعض بخروج شركات من عثرتها وتحسن الأداء التشغيلي لأخرى

> العودة إلى إلزام الشركات بالإفصاح عن نوعية أرباحها باتت مطلباً ملحاً جداً.. ولنا في سنوات قبل الأزمة عبرة

> شركات كانت تحقق أرباحاً وهمية هائلة من إعادة تقييمات.. أين هي الآن؟!.. في خبر كان!

> صغار المستثمرين ينخدعون بأرقام جميلة تخفي قبحاً في تفاصيلها.. لذا فالشفافية الزائدة مطلوبة

> ارتفاع البورصة انعكس إيجاباً على نتائج شركات استثمار وشركات تعتمد على ملكياتها في السوق

> أرباح غير محققة تدخل ضمن قائمة الدخل.. وأخرى تضخم حقوق المساهمين

> استمرار صعود السوق يعني ارتفاعاً متوقعاً في الأرباح غير المحققة خلال الربع الثاني

إفصاحات خادعة

مع التواصل المستمر في ارتفاع مؤشرات سوق الكويت للأوراق المالية، فإن تصاعد الأرباح غير المحققة للكثير من الشركات في السوق أمر متوقع في الربع الثاني من هذا العام أيضاً. استمرار هذا الوضع يذكرنا بما كان عليه الوضع في سنوات الرواج قبل الازمة، والأرباح الهائلة التي كانت تعلن عنها شركات في السوق مع كل فصل، هي في غالبها أرباح غير محققة نتيجة إعادة تقييم استثمارات غالبيتها أسهم، لتأتي الأزمة وتهوي بأسعار تلك الأصول الورقية، وتنكشف الكثير من الشركات التي لم يكن لها نشاط تشغيلي واضح تعتمد عليه في إيراداتها، بعيداً عن تقلبات أسواق المال.

وإذا كان الكثيرون انخدعوا بتلك الأرقام سابقاً، فإن الكثير أيضاً تخدعهم الأرقام التي تعلنها الشركات حالياً عبر الموقع الإلكتروني لسوق الكويت للأوراق المالية حالياً، إذ ان إعلانات البيانات المالية تعطي رقماً للأرباح من دون ذكر مصادرها، أو نوعها على أقل تقدير، إن كانت محققة أم غير محققة، وكذلك الأمر بالنسبة لحقوق المساهمين، فالشركات تفصح ضمن بياناتها المالية عن إجمالي حقوق الملكية من دون أن تبين إن كان ذلك ناجماً عن إعادة تقييم لملكيات في البورصة.

تقول مصادر استثمارية: إن معرفة نوعية الأرباح ومصادرها، إن كانت تشغيلية أم غير تشغيلية، وإن كانت محققة أم غير محققة، من الأمور اللازمة لاتخاذ القرار الاستثماري والدخول على السهم أو الخروج منه، وبالتالي فإن تغييب تلك المعلومة عن المتداولين في سوق الكويت للأوراق، لا سيما الصغار منهم، قد يجعلهم يتخذون القرار الخطأ، ظناً منهم أن شركة ما خرجت من عثرتها، وشركة أخرى هناك تحسن في أدائها التشغيلي، من دون أن يتنبهوا الى أن معظم ما حققته تلك الشركات من أرباح هو أرباح دفترية غير حقيقية لم يكن لأداء الشركة دور فيها، وأن تلك الأرباح عرضة للتراجع والتلاشي مع أي هزة تتعرض لها البورصة ومؤشراتها، ومن دون أن يأخذوا العبرة فيما آلت إليه أوضاع شركات تركزت أرباحها قبل نشوب الأزمة في عمليات إعادة تقييم لاستثماراتها.

شفافية مطلوبة

وترى المصادر ذاتها أن على سوق الكويت للأوراق المالية، ومن قبله هيئة الأسواق، باعتبارها الجهة الرقابية على السوق، أن يعملا على التعديل في كم المعلومات المطلوب من الشركات الإفصاح عنه ضمن البيانات المالية الفصلية والسنوية، ليشمل نوعية أرباح الشركات وتفاصيلها، وكذلك ما إذا كانت حقوق المساهمين تضم إعادة تقييم لأصول، بما من شأنه أن يساعد المتداولين في اتخاذ قراراتهم الاستثمارية بشكل أفضل، مذكرين بأن إجبار الشركات على الإفصاح عن نوع الأرباح إن كانت محققة أم غير محققة كان معمولاً به في السابق، قبل أن يتم إلغاؤه فيما بعد، في حين أن الأوضاع الحالية في السوق تتطلب العودة إلى هذا الإجراء، تحقيقاً لمزيد من الشفافية أمام جموع المتداولين، حتى لا ينخدعوا بأرقام جميلة تخفي بعض القبح في تفاصيلها.

● على هيئة الاسواق توعية المتداولين اكثر

طلب عاجل لتحديد موعد «عمومية غير عادية»

«الوطنية للطيران»: 9 خطوات لإعادة التشغيل

إبراهيم المحمد

دعت شركة الوطنية للطيران وزارة التجارة الى تحديد موعد لعقد اجتماع الجمعية العامة غير العادية للمساهمين بهدف تعديل الاوضاع المالية للشركة والذي لن يتأتى حسب نص المادة 302 من قانون الشركات الحالي ونص المادة 171 من القانون القديم الا بعد اجتماع للجمعية العامة غير العادية لمساهمي الشركة.

وكشفت مصادر ذات صلة لـ القبس عن قيام مجلس ادارة شركة الخطوط الوطنية الكويتية بعمل خطة من ثلاثة محاور لتغطية خسائر الشركة واعادة نشاطها التشغيلي مرة اخرى.

وطالبت الشركة في كتابها الى وزارة التجارة والصناعة، الذي اطلعت القبس عليه بعقد جمعية عمومية (عادية وغير عادية) لمساهميها، خاصة ان خطة مجلس الادارة في تغطية خسائر الشركة واعادة نشاطها التشغيلي سوف تقوم على التالي:

1 - تخفيض رأسمال الشركة لاطفاء الخسائر المتراكمة.

2 - التفاوض مع كبار المساهمين لمحاولة اقناعهم بزيادة رأسمال الشركة وذلك بضخ سيولة نقدية متوقعة في حدود مبلغ يتراوح من 10 ملايين دينار الى 12 مليون دينار.

3 - محاولة التفاوض مع اكثر من مستثمر (محلي واجنبي) للدخول كمساهم استراتيجي بالشركة من خلال زيادة رأس المال.

وقالت المصادر ان الشركة قد تقدمت ببياناتها المالية، الخاصة بالسنة المنتهية في 2012/12/31، الى وزارة التجارة والصناعة، داعية اياها الى ضرورة تحديد موعد لعقد جمعية عمومية غير عادية لمناقشة وضع الشركة، حتى تتمكن من انجاز عملية اعادة الهيكلة والعودة الى العمل مرة اخرى.

واشارت المصادر الى ان «الوطنية» شرحت في الكتاب الذي قدمته لـ «التجارة» اسباب رغبتها في اعادة هيكلة رأسمالها، لافتة الى ان مجلس الادارة ونظرا للخسائر المالية التي منيت بها «الوطنية» يقوم حاليا باتخاذ عدد من الخطوات لاعادة عمليات التشغيل مرة اخرى وهي:

1 - سداد مديونيات الشركة الخاصة برد قيمة تذاكر السفر.

2 - سداد مديونيات الشركة المستحقة لشركات ومكاتب السفريات والسياحة وذلك بالتنسيق مع المنظمة العالمية للنقل الجوي «اياتا».

3 - اجراء تسويات لمديونيات الشركة بالمحطات الخارجية.

4 - اجراء تسويات ودية للمستحقات العمالية لموظفي الشركة.

5 - تم سداد مبلغ القروض المستحقة على الشركة للبنوك بالكامل، ويتم حاليا التفاوض مع كبار دائني الشركة لاعادة جدولة ديونها في حدود السيولة النقدية المتاحة لدى الشركة.

6 - يتم التفاوض حاليا مع اكثر من مستثمر (محلي واجنبي) للدخول كمساهم استراتيجي جديد لتوفير السيولة المالية المطلوبة.

7 - تم اعداد البيانات المالية للعام المنتهي في 2012/12/31 والموافقة عليها من قبل مجلس ادارة الشركة كما تم تسليمها الى وزارة التجارة والصناعة.

8 - تم قبول التظلم المقدم من شركة الخطوط الوطنية الى لجنة التظلمات والشكاوى بهيئة اسواق المال، حيث جاء قرار اللجنة في مصلحة الشركاء بالغاء القرار المتظلم منه والذي كان يتضمن الغاء ادراج اسهم الشركة في سوق الكويت للاوراق المالية، وعليه فان مجلس ادارة شركة الخطوط الوطنية يسعى حاليا لمحاولة اعادة تداول سهم الشركة بسوق الكويت للاوراق المالية مرة اخرى.

9 - كما يقوم مجلس الادارة بعقد العديد من الاجتماعات مع الاطراف ذات الصلة بهدف دراسة الاوضاع المالية للشركة لمحاولة تذليل جميع الصعوبات والمعوقات.

واضافت «الوطنية» « انه ونظرا لخسارة الشركة اغلب رأسمالها فقد قام مجلس ادارة الشركة بدعوة المساهمين مرات عديدة لعقد جمعيات عمومية غير عادية بتواريخ 11 مايو 2011، 30 مايو 2011، 7 يوليو 2011، 26 يوليو 2011، 8 اغسطس 2012، 17 ديسمبر 2012، لحرصه الشديد على مصلحة الشركة وتطبيقا للقوانين ذات العلاقة وفقا لاحكام قانون الشركات التجارية، متبعين سواء القانون رقم 15 لسنة 1960 وبعد الغاء القانون 25 لسنة 2012 والمعدل بالقانون 97 لسنة 2013 في ذلك جميع الاجراءات المنصوص عليها بالقانون في دعوة المساهمين، وذلك لتخفيض راسمال الشركة لاطفاء خسائرها المتراكمة، ومن ثم زيادة راسمالها بواقع 10 ملايين دينار كويتي لاعادة هيكلة راسمال الشركة والنظر في مستقبلية الشركة.

مشيرة الى تعذر عقد اي من هذه الاجتماعات بسبب عدم توافر النصاب القانوني لصحة الانعقاد، حيث ان سجل مساهمي الشركة يحتوي على اكثر من 27 الف مساهم لا تتعدى ملكية معظمهم اكثر من 40 الف سهم.

وكشفت «الوطنية» عن استعانتها باحدى الشركات المتخصصة لتسليم توكيلات الحضور باليد الى مساهمي الشركة من اجل توفير النصاب اللازم لعقد العمومية غير العادية، حيث قامت بمخاطبة الشركة الكويتية للمقاصة للحصول على عناوين وارقام هواتف جميع مساهمي الشركة ليتم اعلامهم مباشرة عن موعد الاجتماع المقبل للجمعية العامة غير العادية للشركة.

ودعت الشركة وزارة التجارة الى تحديد الموعد لعقد اجتماع الجمعية العامة غير العادية للمساهمين بهدف تعديل الاوضاع المالية للشركة والذي لن يتأتى حسب نص المادة 302 من القانون الحالي ونص المادة 171 من القانون القديم الا بعد اجتماع للجمعية العامة غير العادية لمساهمي الشركة.

في الصميم

ملاءة الدولة وخوار ممثليها

في مرحلة من مراحل العمل على المشروع الأبرز من مشاريع الـ «بي أو تي» BOT، والذي كان مشروع معالجة مياه الصرف الصحي في الصليبية، كان بناء وتكوين المقاول يجب أن يتشكل من مجموعة من التخصصات الفنية والمالية والقانونية ذات الكيانات التي يعول عليها في مجالاتها عالميا.

وكان هذا المشروع، الذي تمت ترسيته - في مناقصة عامة - بناء على الدراسات الفنية والاقتصادية، على الكيان الذي تقوده شركة محمد عبدالمحسن الخرافي بمقابل طرفين منافسين آخرين هما كيان تقوده شركة المال للصقر كان يضم في فريقه الفني في ما يضم رولا دشتي - كمستشار للمشروع، وكيان تقوده شركة لفؤاد محمد ثنيان الغانم.

كيان «كونسورتيوم» الخرافي يضم بنك الكويت الوطني كأحد مكوناته التمويلية، وكانت بعض الوثائق المتعلقة بالبنك الوطني في ذلك الوقت غير مكتملة في زمن حرج يتطلب توفيرها حتى تتمكن الوزارة المختصة من التوقيع على عقد المشروع.

وعندها تلقيت - لصفتي - اتصالاً من الآنسة المحترمة شيخة البحر، أحد كبار مديري البنك الوطني حينها، تولت به بيان موقف البنك الوطني، ثم صدر عنها بكل وضوح وشموخ ان هذا التشدد في طلب الوثائق والبيانات الخاصة بالبنك الوطني لا يتناسب وسمعة هذا البنك - فهو بنك الكويت الوطني.

في تلك اللحظة اعتدلت على كرسيّ واستشعرت موضعي - لصفتي - كوزارة مالية - الخزانة العامة لدولة الكويت - فأوقفت الآنسة البحر واستحضرت امامها من أمثل، فإن كانت تتحدث باسم بنك الكويت الوطني فإنني امامها اتحدث باسم دولة الكويت - وزارة المالية - وطلباتنا لا مناص من الاستجابة اليها، وقد تمت الاستجابة اليها.

ان ذكر هذا المثال اليوم يأتي في خضم احوال يضعف فيها المسؤول المفاوض الحكومي - وهو يمثل دولة الكويت بكل ملاءتها المالية - عن فرض القواعد والشروط المناسبة للدولة عند التعاقد.

ولنا في عقد «الداو» الشهير مثال عند اقحام شرط جزائي جائر يميل كل الميل لمصلحة الطرف المقابل من دون تعزيز موقف الدولة بناء على ملاءتها المالية والقانونية.

فالعيب ها هنا لا ينسب الى شركة الداو، فهي كانت وستظل تسعى بكل ما اوتيت من وسائل لكي تحظى بشروط وموقف يعزز جانبها في ذلك العقد أو أي عقد أو تسوية تمت أو ستأتي مستقبلاً، كما هي حال ضمان مشروعاتها القائمة حالياً في الكويت.

ولكن القدح يكون في بعض من يتولى التفاوض والتعاقد نيابة عن دولة الكويت، وهم يملأهم الخوار والوهن فلا يتحدثون نيابة عن دولة تملك كل مظاهر القوة والملاءة فتنهار قواهم عن صياغة عقود بشروط تحفظ للدولة حقوقها ومكانتها.

ولعل صياغة الاتفاقيات الدولية الثنائية بشأن تشجيع وحماية الاستثمار عندما تنص في متونها على التحكيم الدولي، إنما تفتح أمام المستثمرين أبواباً كي يتمكنوا من حماية استثماراتهم ومشروعاتهم أمام تسلط الدول وتعسفها، ولكنها تضع فقط إطاراً قانونياً غير ملزم إلا عند خضوع الطرفين وعلى الأخص الدولة عندما تستميت على جلب استثمار معين ليستوطن أرضها.

والكويت أمام عقد «الداو» سلمت رقبتها طوعاً ومن دون مقاومة للطرف المقابل من دون استحضار مكانتها وقوتها التفاوضية وملاءتها، في حالة فريدة يُذعن فيها الطرف الأقوى لطرفٍ أضعف ينتمي الى دولة ليس للكويت معها التزام أخلاقي وقانوني يتمثل باتفاقية لتشجيع وحماية الاستثمار.

فوزي سليمان القصار

المشاريع المحلية للهيئة العامة للاستثمار بين متوقفة أو ملغاة.. أو بانتظار التوجيه

على الخالدي

كشفت مصادر مسؤولة لـ القبس أن عدد المشاريع والأعمال المحلية الخاصة في برنامج عمل الحكومة، والمنوطة بالهيئة العامة للاستثمار خلال السنة المالية الماضية والحالية تبلغ 6 مشاريع، 5 منها عبارة عن انشاء شركات مساهمة عامة، وهي: شركة المستودعات العامة للمنافذ الحدودية في منطقة العبدلي، والمدينة الإعلامية، ومستشفيات الضمان الصحي، وشركة توفير العمالة الوافدة.

وبينت المصادر أن من تلك المشاريع والأعمال ما هو موقوف بسبب البيروقراطية الحكومية، ومقابل ما هو جارٍ العمل عليه، أو ما تم إلغاؤه.

فعلى سبيل المثال «شركة المستودعات العامة والمنافذ الحدودية، و«المدينة الإعلامية» موقوفان بسبب عدم توافر الأرض التي سيقام عليها المشروع، على الرغم من صدور قرارات من مجلس الوزراء بتخصيص أراض لإقامة تلك المشاريع. علما انه اكثر من مرة حصل تخصيص أرض لمشروع «المنافذ»، إلا أن الأرض كانت تسحب بشكل غريب بعد فترة.

أما مشروع «المدينة الطبية» فتم إلغاؤه لعدم جدواه الاقتصادية، وكذلك مشروع شركة توفير العمالة الوافدة، تم التراجع عنه لتداخله مع اختصاصات جهات حكومية أخرى.

وفيما يخص مشروع مستشفيات الضمان الصحي، تقول المصادر: «قطع هذا المشروع مراحل متقدمة نحو الطرح بمزايدة علنية للحصول على حصة الشريك الاستراتيجي، بعد أن تم إجراء تعديلات على النظام الأساسي للمشروع.. وجارٍ أخذ موافقة وزارة الصحة على تلك التعديلات.

● المواطنون بانتظار عودة الاكتتابات

مدينة الحرير وجزيرة بوبيان

وأفادت المصادر بأن من بين الأعمال الخاصة بهيئة الاستثمار في برنامج عمل الحكومة ما يتعلق بإنشاء هيئة لتطوير جزيرة بوبيان ومدينة الحرير.. فقد انتهت الهيئة من دراسة المشروع وفق ما أوكل اليها من مهام فنية وقانونية ورفعت تقريرها الى مجلس الوزراء وهي بانتظار «التوجيه» بالخطوة الجديدة المطلوبة لهذا المشروع.

أمثلة	المسار والمصير
شركة المستودعات العامة والمنافذ الجمركية	بانتظار تخصيص الارض اللازمة.. علما ان التخصيص سبق ان اعتمد، لكن الارض سحبت بشكل غريب
شركة المدينة الاعلامية	بانتظار الارض
المدينة الطبية	إلغاء.. عدم جدوى
مشروع مستشفيات الضمان الصحي	تعديل.. تم طرح من جديد.. بانتظار المزايدة
هيئة مدينة الحرير وجزيرة بوبيان	انجاز الدراسة ورفعها لمجلس الوزراء.. بانتظار التوجيه

مع إيداع 25% من رأس المال

عقود «شمال الزور الأولى» إلى «العدل» للتوثيق

علي جاسم

علمت القبس ان وزارة التجارة انتهت من مراجعة واعتماد كل الأوراق المطلوبة لانشاء الشركة المساهمة العامة الخاصة في انشاء المرحلة الأولى لمحطة الزور الكهربائية، والتي اختارت مسمى شركة «شمال الزور الأولى» كاسم تجاري لها، متوقعة ان تقوم لجنة التأسيس خلال الأسبوع الجاري بتوثيق عقود التأسيس الأساسي لدى كاتب العدل، وايداع 25% من رأس المال في أحد البنوك الكويتية، وبانتهاء هاتين الخطوتين لا يتبقى سوى قيام وزير التجارة باصدار قرار وزاري بهذا الخصوص لتتم عملية انشاء الشركة بشكل تام ورسمي.

«المالية»:

السماح بصرف أموال المشاريع المتأخرة شرط ألا تتعدى كلفتها السابقة

عيسى عبدالسلام

ذكرت مصادر مطلعة لـ القبس ان وزارة المالية عممت على وزارات الدولة والمؤسسات المعنية بخصوص تنفيذ مشاريع خطة التنمية الرابعة 2013 و2014، وأكدت على ضرورة البدء في اتخاذ كل الاجراءات اللازمة لتنفيذها اعتباراً من بداية السنة المالية الجديدة.

وأضافت المصادر ان وزارة المالية اتاحت الفرصة لطرح الجهات والهيئات الحكومية المناقصات للمشاريع المتفق عليها ضمن الميزانية الحالية، الا انها اشترطت عدم الترسية الا بعد قانون ربط الميزانية من قبل مجلس الأمة.

ولفتت المصادر الى ان وزارة المالية أكدت على اعطاء الأولوية لمشاريع خطة التنمية الرابعة وسرعة انهاء الاجراءات الخاصة بها، مؤكدة ان هناك مراجعة للمشاريع التي تم تنفيذها خلال الميزانية السابقة، واعطاء أولوية لتنفيذ المشاريع التي لم يتم تنفيذها من خلال وضع معالجات قانونية لتنفيذها في السنة الحالية. واستمرار صرف المبالغ المخصصة للمشاريع التي تم التعاقد عليه في 2013/3/31 في حدود تقديرات الوزارة المقترحة ضمن ميزانية 2014/2013، بشرط ان تكون الكلفة في حدود ما تم اعتماده في الميزانية المنتهية 2014/2013.

وعلقت مصادر على ذلك بان تأخير اصدار قوانين ربط الميزانية للعام الحالي سيؤخر من عملية طرح المشاريع، لا سيما بعد الحالة السياسية الحالية في الدولة.

رفع الحظر عن بنك «إيلاف» العراقي

واشنطن - يو بي اي - رفعت الولايات المتحدة الحظر الذي كانت فرضته على بنك ايلاف الاسلامي العراقي بسبب علاقات مالية مع بنك ايراني محظور اميركياً واوروبياً. واعلنت وزارة الخزانة الاميركية في بيان لها، أنها رفعت العقوبات المفروضة على بنك ايلاف الاسلامي في العراق بعد تغير ملحوظ وظاهر في سلوكه.

السبيعي رئيساً تنفيذياً والعمر رئيساً

عقد مع «الكويتية للاستثمار» لتخصيص شركات حكومية

عيسى عبد السلام

ذكرت مصادر مطلعة لـ القبس ان الشركة الكويتية للاستثمار وقعت الأسبوع الماضي عقداً مع الهيئة العامة للاستثمار، لتتولى إدارة الأولى تخصيص الشركات التي تساهم فيها الحكومة وغير المدرجة في سوق الكويت للأوراق المالية.

وقالت المصادر إن الشركة ستقوم بدورها مقابل بعض الرسوم التي اتفقت مع هيئة الاستثمار عليها، حيث قدمت عرضا بناء على طلب الأخيرة، وتمت الموافقة عليه، علما بأن هناك نحو 12 شركة غير مدرجة وتملك فيها الحكومة حصصا مؤثرة، ومنها شركة المنتجات الزراعية الغذائية، والمرافق العمومية، وشركة تعليم قيادة السيارات.

ولفتت المصادر إلى أن تغييرا سيجري على مجلس الشركة الكويتية للاستثمار، حيث سيتولى رئاسة مجلس إدارة الشركة رئيس مكتب المديونيات الصعبة في هيئة الاستثمار أحمد العمر، على أن يتولى رئيس مجلس الإدارة الحالي بدر السبيعي منصب الرئيس التنفيذي في الشركة، تطبيقا لما جاء في قانون الشركات الجديد.

عودة لبعض الأسهم التشغيلية

«بيان»: إيقاف 17 سهماً أشاع بعض التشاؤم

قالت شركة بيان ان سوق الكويت للأوراق المالية انهى تعاملات الأسبوع الماضي مسجلا ارتفاعا لجهة اغلاق مؤشراته الثلاثة، وذلك على الرغم من الأداء المتذبذب الذي ميز حركة التداول في السوق خلال معظم الجلسات اليومية، حيث جاء ذلك نتيجة عمليات الشراء الانتقائية التي شملت بعض الأسهم القيادية والصغيرة أيضاً، مما مكن المؤشر السعري بشكل خاص من تحقيق مكاسب جيدة، ليخترق مستوى 7،900 نقطة صعودا، مسجلا أعلى مستوى اقفال له منذ شهر أغسطس عام 2009.

هذا وقد انتهت خلال الأسبوع الماضي الفترة القانونية الممنوحة للشركات المدرجة لكي تعلن عن بياناتها المالية عن فترة الربع الأول من العام المالي الجاري، حيث تمكن كثير من الشركات من تحقيق بيانات ايجابية، سواء من خلال تسجيل أرباح عن الفترة، أو تقليل مستوى الخسارة، وهو ما ألقى بتأثيرات ايجابية على أداء السوق في الأسابيع الماضية، وساهم في تحسين مستويات التداول. وقد تم وقف التداول على أسهم 17 شركة لم تتمكن من الافصاح عن بياناتها المالية، مما أشاع حالة نسبية من التشاؤم بين الأوساط الاستثمارية في السوق. والجدير بالذكر أن النتائج المالية للبنوك المحلية المدرجة في السوق مجتمعة، قد تراجعت بشكل محدود، حيث بلغت 153.9 مليون دينار في الأشهر الثلاثة المنتهية في مارس 2013، مقابل 154.1 مليون دينار في الفترة نفسها من العام الماضي، وهو ما يوضح مدى تأثر المصارف المحلية بوضع الاقتصاد الوطني الذي يعاني من بعض المشكلات التي تعترض طريق مؤسسات القطاع الخاص، لعل أبرزها هو ضعف البيئة التشغيلية، بالاضافة الى نقص الفرص الاستثمارية، فضلا عن تراجع قيم الأصول، وغيرها من العوامل السلبية التي تستلزم قرارات جريئة ومشجعة من الحكومة تساهم في اعادة تشغيل عجلة التنمية المتوقفة منذ اندلاع الأزمة المالية العالمية.

على صعيد أداء سوق الكويت للأوراق المالية في الأسبوع الماضي، فقد تمكن من تحقيق الارتفاع لمؤشراته الثلاثة، ولا سيما المؤشر السعري الذي اقترب من مستوى 8،000 نقطة النفسي، وسط أداء اتسم بالتذبذب الملحوظ نتيجة اختلاف توجهات المتداولين، حيث شهد السوق عمليات جني أرباح سريعة، تمكنت من تخفيف مكاسبه تارة، وسحبه الى المنطقة الحمراء في احدى الجلسات تارة أخرى، الا أن النشاط الشرائي كان الأكثر حضورا خلال معظم الأحيان، مما مكن مؤشرات السوق الثلاثة من تسجيل المكاسب بنهاية الأسبوع. وقد شهد السوق خلال تعاملات الأسبوع السابق عمليات شراء انتقائية على بعض الأسهم القيادية خاصة في قطاع البنوك، وهو الأمر الذي انعكس ايجابا على المؤشرين الوزني وكويت 15 اللذين تمكنا من تحقيق مكاسب محدودة على المستوى الأسبوعي. هذا ومن الجدير ذكره، أن السوق قد شهد في احدى الجلسات اليومية حركة تصحيحية قوية، أدت الى تراجعه بصورة كبيرة لم يشهدها منذ فترة، حيث تراجع المؤشر السعري بنحو 50 نقطة تقريباً، بسبب عمليات البيع التي تم تنفيذها على عدد من الأسهم الصغيرة، خاصة تلك التي سجلت ارتفاعات سعرية واضحة في الفترة الأخيرة، الا أن السوق تمكن من تحقيق ارتفاع واضح في الجلسة الأخيرة من الأسبوع نتيجة عودة العمليات الشرائية والمضاربات الايجابية التي شملت كثيرا من الأسهم، مما مكن المؤشر السعري من تعويض خسارته التي مني بها في الجلسة السابقة، مقتربا من مستوى 8،000 نقطة، والذي من المتوقع أن يبلغه في الأسابيع المقبلة.

LONDON

مجموعة مختارة من الشقق السكنية الجديدة في لندن

إتصل الآن لإختيار شقتك في لندن و إحجز موعدك في الكويت
ما بين 20 و 21 من مايو 2013
+971 55 680 2888 E.mail : info@vogueproperties.ae

WESTMINSTER - SW1
شقق سكنية في مشروع فاخر في قلب Westminister الشهيرة على بعد خطوات من مبنى البرلمان . الأسعار تبدأ من 1،825،000 استرليني

CHELSEA - W6
شقق سكنية بتصاميم عصرية حديثة باطلالة متميزة على قنوات تشيلسي المائية دقائق من Kings Road. الأسعار تبدأ من 1،300،000 استرليني

BATTERSEA - NINE ELMS - SW8
موقع متميز على نهر التايمز مباشرة بجوار مبنى السفارة الامريكية الجديد
الأسعار تبدأ من 595،000 استرليني

CANARY WHARF - E14
برج سكني يقع في قلب مركز لندن المالى باطلالات مميزة على نهر التايمز و مدينة لندن
الأسعار تبدأ من 402،000 استرليني

COLINDALE NEAR HENDON – NW9
مشروع سكني متكامل، بوليفارد محاط بالاشجار، مطاعم، مقاهي و سوبر ماركت Tesco وعلى بعد خطوات من محطة المترو . الأسعار تبدأ من 250،000 استرليني

VOGUEPROPERTIES
In Association With
مكتب أحمد اللهيب العقاري
AHMAD ALLUHAIB ESTATE AGENT

Disclaimer: Timings are approximate. Source: www.tfl.gov.uk. *Prices are correct at time of press. Some images are computer generated. This document has been prepared byVogue Properties for advertising and general information only. Vogue Properties makes no guarantees, representations or warranties of any kind, expressed or implied, regarding the information including, but not limited to, warranties of content, accuracy and reliability. Any interested party should undertake their own inquiries as to the accuracy of the information. Vogue Properties excludes unequivocally all inferred or implied terms, conditions and warranties arising out of this document and excludes all liability for loss and damages arising there from. All rights reserved.

بسم الله الرحمن الرحيم
يَا أَيَّتُهَا النَّفْسُ الْمُطْمَئِنَّةُ ارْجِعِي إِلَى رَبِّكِ رَاضِيَةً مَّرْضِيَّةً فَادْخُلِي فِي عِبَادِي وَادْخُلِي جَنَّتِي
صدق الله العظيم

مشاركة عزاء
يتقدم
رئيس وأعضاء مجلس الإدارة
والأمين العام والعاملين في
اتحاد الشركات الاستثمارية
بأحر التعازي القلبية وصادق المواساة من
السيد / خلف سليمان الجاسم
عضو مجلس الإدارة
لوفاة المغفور لها بإذن الله تعالى
والدته
سائلين الله العلي القدير أن يتغمد الفقيدة بواسع رحمته
وأن يسكنها فسيح جناته ويلهم أهلها وذويها الصبر والسلوان
إنا لله وإنا إليه راجعون

مصلحة الضرائب الأميركية ترتكب أخطاء غبية

اعترف الرئيس السابق لمصلحة الضرائب الداخلية الأميركية ستيفن ميلر أمام الكونغرس ان الوكالة ارتكبت «أخطاء غبية» نظرا لحجم العمل المرهق على عاتقها، لكنه نفى أنها مارست تمييزا سياسيا ضد الجماعات السياسية المحافظة.
واعتذر ميلر أمام مجلس النواب عن تصرفات أفراد مصلحة الضرائب، الذين خلص تحقيق المفتش العام لوزارة المالية الى أنهم قاموا باجراءات غير مناسبة للاطلاع على حسابات جماعات سياسية محافظة طالبت بإعفاء ضريبي في عام 2010 من ضمنها حركة يمينية قريبة من الحزب الجمهوري.

القروض غير المنتظمة 2% فقط

QNB: 20% نمو أصول بنوك قطر سنوياً

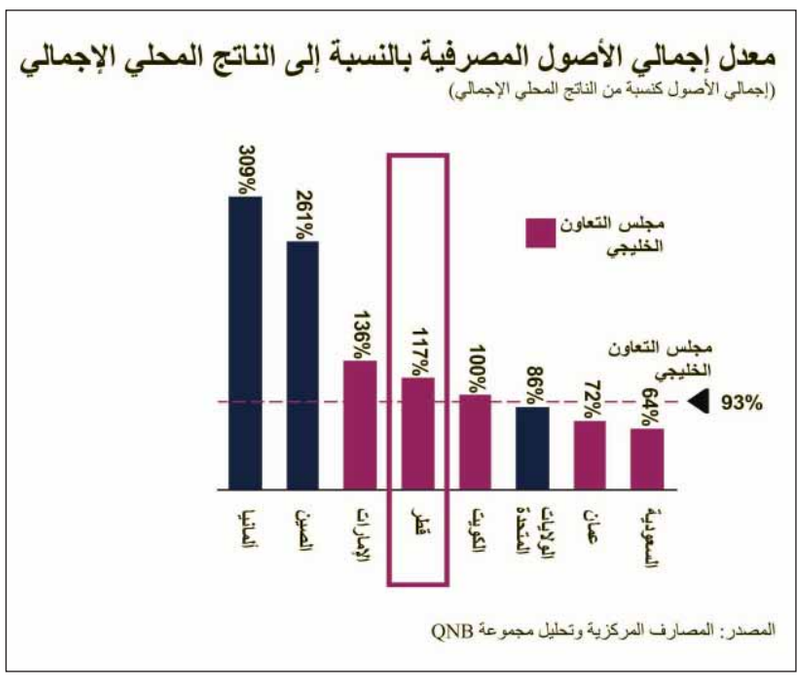

قال تقرير صادر عن مجموعة QNB: إن جودة الأصول تعزز قوة النظام المصرفي القطري، حيث بلغ معدل النمو السنوي المركب في الأصول 20% سنوياً خلال الفترة من مارس 2008 إلى مارس 2012، إضافة إلى 20% أخرى منذ بداية العام الجاري، وحتى مارس 3013. وأظهر تقرير «نظرة اقتصادية على قطر 2013» الذي ستصدره مجموعة QNB قريبا أن الارتفاع في أسعار الطاقة والزيادة في إنتاج الغاز الطبيعي ساعدا على تنفيذ برنامج ضخم للإنفاق العام، أدى إلى دفع النمو في الائتمان وتحقيق مكاسب كبيرة في الأصول بصفة عامة.

وأضاف: ارتفع معدل إجمالي أصول النظام المصرفي بالنسبة إلى الناتج المحلي الإجمالي من 97% في عام 2008 إلى 117% في عام 2012. وبالرغم من أن هذا المعدل أعلى من متوسط معدل دول مجلس التعاون الخليجي البالغ 93%، إلا أنه لا يزال أدنى نسبياً من معدلات بعض الاقتصادات الكبرى مثل ألمانيا والصين. وأما من حيث جودة الأصول، فإن القطاع المصرفي في دولة قطر يتمتع بأصول تفوق في جودتها ما هي عليه في عدد من دول العالم بنسبة قروض غير منتظمة لا تزيد عن 2% من إجمالي القروض في عام 2012. كما يتميز النظام المصرفي القطري أيضا برسملة قوية، حيث بلغ معدل كفاية رأس المال نسبة 19%، وهي أعلى بكثير من متطلبات بازل.

جاء العامل الرئيسي للنمو في القطاع المصرفي في دولة قطر من الأصول المحلية التي كانت مدفوعة بدورها بنمو نسبته 27% في الائتمان (الذي يمثل 71% من الأصول المحلية). وتستحوذ البنوك التقليدية على الحصة الكبرى (72%) من الأصول، ولذلك يعود لها الفضل الأكبر في النمو القوي الذي أدى إلى زيادة في ميزانياتها العمومية بنسبة 18% في عام 2012.

واستحوذت البنوك الخمسة الكبرى في دولة قطر على نسبة 77% من إجمالي أصول القطاع المصرفي، كما في مارس 2013. وتعتبر مجموعة QNB أكبر بنك في دولة قطر ومنطقة الشرق الأوسط وشمال أفريقيا بإجمالي أصول بلغت قيمته 104.4 مليارات دولار في مارس 2013. ونجحت مجموعة QNB أيضاً في وضع اسم دولة قطر على خريطة العمل المصرفي العالمي بتحقيقها مركز «أقوى بنك في العالم» لعام 2012 وفق الترتيب الذي صدر أخيراً عن مجلة «أسواق بلومبيرغ».

> 25% نسبة نمو الائتمان منذ بداية 2013
>
> الأرباح المصرفية نمت 7.5% في 2012 إلى 4.4 مليارات دولار
>
> العائد على حقوق المساهمين 17.5%.. وعلى متوسط الأصول 2.7%

زادت التسهيلات الائتمانية المقدمة من القطاع المصرفي إجمالا بنسبة 25% منذ بداية العام وحتى مارس 2013 لتبلغ 142 مليار دولار، بالمقارنة مع مارس 2012. وقد شكّلت التسهيلات الائتمانية المقدمة للقطاع العام أعلى حصة (40%) من إجمالي محفظة القروض كما في مارس 2013.

كما كان القطاع العام أيضاً هو الدافع الأقوى للنمو في المكاسب الإجمالية التي حققها القطاع المصرفي على صعيد الودائع، حيث ارتفعت ودائع القطاع العام بقوة بنسبة 83% على أساس سنوي كما في مارس 2013.

وبالرغم من أن ودائع القطاع العام المتزايدة بوتيرة قوية تشكل مصدراً مستقراً لتمويل عمليات البنوك القطرية، إلا أن هذه البنوك عملت خلال السنوات الأخيرة على تنويع مصادر التمويل المتاحة من خلال أسواق السندات العالمية، وقد تمكنت البنوك القطرية خلال عام 2012 من إصدار سندات بلغت قيمتها ما يقرب من 4.5 مليارات دولار أميركي. ونظراً إلى تصنيفاتها الائتمانية العالية وسجلاتها الحافلة بتحقيق نسب نمو قوية في عملياتها ونتائجها المالية، فإن البنوك القطرية قد نجحت في دخول أسواق الدين العالمية والحصول على مصادر تمويل بأسعار تنافسية.

ارتفع صافي أرباح البنوك القطرية بنسبة 7.5% في عام 2012، ليبلغ 4.4 مليارات دولار أميركي، وبلغ معدل العائد على حقوق المساهمين نسبة 17.5%، بينما بلغ معدل العائد على متوسط الأصول نسبة 2.7%. وأدى ارتفاع معدلات الإقراض وانخفاض التكلفة وتدني متطلبات المخصصات مقابل الديون إلى دعم الربحية لدى البنوك القطرية بصورة عامة.

ومن المتوقع أن يحافظ القطاع المصرفي القطري على مستوى ربحيته خلال 14-2013، كما يتوقع له أن يواصل نموه القوي، آخذين في الاعتبار خطط البنوك المحلية لتحقيق مزيد من التوسعات الخارجية.

لقد حققت البنوك القطرية توسعاً خارجياً سريعاً خلال السنوات الأخيرة، ولدى معظم البنوك المحلية الآن تواجد دولي في شكل فروع أو مكاتب خارجية. وعلاوة على ذلك، فإن عدداً من البنوك القطرية قد استحوذت على حصص في بعض المؤسسات المالية في منطقة الشرق الأوسط وشمال أفريقيا وبعض الأسواق الأخرى المختارة. وستشهد هذه البنوك مزيداً من توسعة أنشطتها الخارجية، وفقاً لخططها الحالية. وتمتلك مجموعة QNB أكبر شبكة دولية بين بنوك منطقة الشرق الأوسط وشمال أفريقيا، حيث تتواجد في 25 دولة حول العالم. وتسعى البنوك القطرية الأخرى بجد لإيجاد فرص لها للنمو الخارجي، وستواصل مساعيها التوسعية خلال عامي 14-2013 مع بقاء أسعار الأصول المصرفية الدولية جذابة، ومع استمرار دولة قطر في التوسع السريع في استثماراتها الدولية، الأمر الذي سيخلق مزيداً من الاحتياجات والفرص المصرفية للبنوك المحلية.

ندوة

دعم المشروعات الصغيرة لا يساوي أكثر من قيمة محفظة مستثمر واحد!

● بدر عثمان مال الله

قال د. مصطفى بهبهاني، رئيس منتدى الكويت للمشروعات الصغيرة والمتوسطة، إن العالم بأسره ما زال يبحث عن حلول عملية لمعالجة الآثار التدميرية للأزمة المالية العالمية، من انتشار للبطالة المدمِّرة للمجتمعات، خصوصا في قطاع الشباب جاء ذلك في مجمل كلمته التي ألقاها خلال افتتاح حلقة نقاشية بعنوان «المشروعات الصغيرة والمتوسطة ركيزة التنمية»، التي أقامها منتدى الكويت للمشروعات الصغيرة والمتوسطة صباح أمس، بالتعاون مع المعهد العربي للتخطيط، وبرعاية نائب رئيس مجلس الوزراء وزير المالية مصطفى الشمالي، وبحضور فعاليات اقتصادية واجتماعية.

وأوضح بهبهاني أن الكيانات والمشروعات الصغيرة تضرّرت سلبا وبدرجة كبيرة من آثار الأزمة المالية العالمية، التي طالت آثارها العالم كله، فلم تسلم منها أي دولة، مما أدى إلى ظهور تحديات قوية تواجه الحكومات والشعوب كتفشي البطالة ووصولها إلى مستوى خطير فى معظم الدول من الولايات المتحدة الأميركية إلى السوق الأوروبية المشتركة، مرورا ببلاد الهند واليونان.

وبين بهبهاني أن تنامي سيطرة القطاع العام على الاقتصاد أدى إلى تهميش القطاع الخاص بجميع مكوناته، حيث أصبح لا يلعب الدور المؤثر لتحريك الاقتصاد نتيجة لسياسات التوظيف الحكومية من زيادة الرواتب وتنامي ظاهرة البطالة المقنعة وهروب الكفاءات الشابة إلى القطاع الحكومي، كذلك سياسة الإغراق في منح الميزات المالية والوظيفية في القطاع الحكومي وعدم الإنجاز الوظيفي أدت إلى الاعتماد المفرط على العمالة الأجنبية لأداء الأعمال المطلوبة، وخروج وتدفق أموال هذه الجاليات إلى الخارج من دون استفادة الاقتصاد المحلي منها للتنمية.

وعبّر بهبهاني عن أن غياب دور المرأة الكويتية العاملة في النشاط الاقتصادي خلق تحديا آخر لعدم نجاح الكثير من المشروعات الصغيرة لفقدان الحس والالتزام المحلي لإدارة هذه المشاريع، كما أن الجهات المسؤولة عن تنفيذ القرارات الإدارية للمشروعات الصغيرة لم تعط الفرصة الفعلية المناسبة للجيل القادم من الشباب الطموح جراء مشكلات الدورات المستندية، وعدم توافر الأراضي المناسبة، وغيرها من العراقيل، الأمر الذي أدى إلى عزوف الشباب المبادر عن الدخول في مجال الاستثمار في المشاريع الصغيرة وشعورهم بالإحباط والفشل.

مال الله

ومن جهته، أكد مدير المعهد العربي للتخطيط، د. بدر عثمان مال الله، أن المنتدى يتناول واحدة من أهم الموضوعات المتعلقة بواقعنا الاقتصادي وأحد أبرز آليات دعم النمو الاقتصادي، لافتا إلى أن استضافة المعهد العربي للتخطيط لمنتدى المشروعات الصغيرة والمتوسطة يأتي في إطار تفاعل وتعاون المعهد مع مبادرات ومشروعات مؤسسات المجتمع المدني الداعمة للنمو والتنمية الاقتصادية.

ولفت مال الله إلى أن الصورة الاقتصادية للكويت، والمتعلقة ببيئة الاستثمار والمناخ الاقتصادي ومسارات الإصلاح الاقتصادي فيها، لم تكن قاتمة خلال السنوات الماضية، موضحا أنه من خلال رؤيته كأحد المساهمين والمشاركين في العملية التخطيطية والتنموية، يرى أن الكويت بدأت تتقدم للإمام بشكل ملحوظ وتحقق إنجازات مهمة على صعيد استكمال منظومتها التخطيطية، فضلا عن استراتيجية ورؤية واضحة وتقارير مهمة، أبرزها تقرير اللجنة الاستشارية الاقتصادية للإصلاح الاقتصادي، الذي دمج في برنامج عمل الحكومة، وهناك حلول ومعالجات لا يتسع المجال لذكرها، تفاعل معها الجميع من الحكومة بكامل مؤسساتها ومؤسسات المجتمع المدني وتحققت العديد من الإنجازات، مشيرا إلى أن الكثير من المشروعات الكبرى دخلت حيز التنفيذ وبدأت عجلتها في الدوران، وبيئة الاستثمار آخذة في التحسّن والتطور يوما بعد يوم، معربا عن أمله، خصوصا بعد التطورات والإصلاحات على الصعيدين السياسي والاقتصادي، التي تمت خطوات منها مؤخراً، أن تتقدم الكويت للإمام في ترسيخ المكانة المعروفة للكويت دوليا وسياسيا، وكذلك ترسيخ قيمة الاقتصاد الوطني وما يتميز به من مقومات مهمة وأساسية نأمل أن نبني عليها في المستقبل، ونأمل أن تكون إنجازاتنا في خطة التنمية متوسطة الأجل القادمة أكبر وأفضل من الإنجازات الحالية.

ولفت مال الله إلى أن وضع المشروعات الصغيرة والمتوسطة يحتاج إلى إعادة نظر، موضحا أن مبادرة سمو الأمير لإنشاء صندوق لدعم وتمويل المشروعات الصغيرة في قمة الكويت الاقتصادية كانت مبادرة رائدة ومحل ترحيب الرؤساء والقادة العرب، مشيرا إلى أن المبادرة كانت نتاج مجموعة من الدراسات وعقود من أدبيات التنمية المتراكمة التي بينت أثر المشروعات الصغيرة في معالجة إشكاليات اقتصادية مهمة، خصوصا فيما يتعلق بتحريك عجلة النمو وتوسيع القاعدة الاقتصادية وضبط معدلات التشغيل ومعالجة البطالة، بالإضافة إلى اختزالها لعمليات الإبداع لدى الشباب وتحويلها إلى طاقات منتجة، موضحا أن تجربتنا في المشروعات الصغيرة خلال السنوات الماضية لم تكن على ما يرام، وكانت بحاجة ماسّة إلى تعديل، وذلك لأننا لم نكن نتعامل معها من خلال رؤية واقعية أو فلسفة واضحة تمكنها من تحقيق أهدافها على صعيدي التنمية الاقتصادي والاجتماعي.

وشدد مال الله على أن المشروعات الصغيرة يجب أن تكون داعمة للنمو الاقتصادي ومرتبطة بالإنتاج الكبير، مؤثرة في القطاعات ذات الكفاءة الاقتصادية، وعلى مستوى من الإبداع ومشغل حقيقي للعمالة الوطنية، مشيرا إلى أن تمويل المشروعات الصغيرة في السنوات الماضية كان مبعثرا، وأقل من المتوقع، حيث كان يبلغ في المتوسط 9 ملايين دينار، أي ما يوازي محفظة شخصية لأي مستثمر، ولذلك كان هناك حرص كبير على تلافي هذه السلبيات من خلال مبادرة سمو الأمير وجهود الحكومة ومؤسسات المجتمع المدني.

الاتحاد الأوروبي يتهم شركتين صينيتين بمخالفات تجارية

نيويورك - رويترز - اتهم أكبر مسؤول تجاري أوروبي شركتي صناعة معدات الاتصال الصينيتين، هواوي وزد تي إي، بمخالفة لوائح منع الإغراق والدعم، وذلك في أول إعلان رسمي في هذا الشأن.

وقال كارل دي جوشت، المفوض التجاري للاتحاد الأوروبي، إنه مستعد لإطلاق تحقيق رسمي في السلوك غير التنافسي للشركتين الصينيتين، من أجل حماية قطاع «استراتيجي» للاقتصاد الأوروبي.

وأبلغ دي جوشت «رويترز»، في مقابلة حصرية قبل محادثات مع الشركات الأميركية، في إطار استعداداته للتفاوض على اتفاق تجارة حرة مع الولايات المتحدة، «تقوم هواوي وزد تي إي بإغراق السوق الأوروبية بمنتجاتهما». ومن المتوقع أن تبدأ محادثات اتفاق التجارة في يوليو.

ومن شأن التحقيق في سياسة المبيعات لشركتي معدات الاتصالات الصينيتين أن يفتح جبهة جديدة في نزاع تجاري بمليارات اليورو مع شريك مهم.

والاتحاد الأوروبي أهم شريك تجاري للصين، التي تعد بدورها ثاني أكبر شريك تجاري للاتحاد بعد الولايات المتحدة. وبلغ إجمالي صادرات السلع الصينية إلى دول الاتحاد السبع والعشرين 290 مليار يورو (372 مليار دولار) العام الماضي، بينما بلغت صادرات الاتحاد إلى الصين 144 مليار يورو.

وقال دي جوشت إن توافر رأس المال الرخيص للشركتين الصينيتين «يشوه المنافسة، وهذا هو لب القضية.» وهواوي وزد تي إي هما ثاني وخامس أكبر مصنع لمعدات الاتصالات في العالم.

ونفت «هواوي» أن تكون قد انتهكت أي قواعد.

وقالت الشركة في بيان بالبريد الإلكتروني لـ«رويترز»: «في أوروبا وفي كل الأسواق تعمل هواوي دائما بنزاهة، ونفوز بالمشاريع وبثقة عملائنا، بفضل تقنياتنا المبتكرة وخدماتنا عالية الجودة، لا عن طريق التسعير أو الدعم».

وبشكل منفصل، نقلت صحيفة تشاينا ديلي الرسمية عن تاو جينغ ون، رئيس أنشطة غرب أوروبا في «هواوي»، قوله: «إن منافسي الشركة يلومونها على إخفاقاتهم».

وقال تاو، في تقرير نشر قبل تصريحات دي جوشت، «بعض الشركات الأوروبية تلقي باللوم على الشركات الصينية في خسائرها، لكن هذه نتجت أحيانا عن تكاسلها».

ولم يتسن الاتصال بشركة زد تي إي للحصول على تعقيب، لكن الشركة نفت من قبل الحصول على دعم حكومي مخالف للقانون.

في 10 سنوات

خطة أوباما ستخفض العجز بالميزانية 1.1 تريليون دولار

واشنطن - رويترز - قال مكتب الميزانية بالكونغرس إن أحدث خطة للميزانية من الرئيس باراك أوباما ستجعل العجز في الأجل القصير أعلى من التقديرات التي أصدرها مكتب الميزانية هذا الأسبوع، لكنها ستخفضه بمقدار 1.1 تريليون دولار على مدى السنوات العشر المقبلة.

وأضاف مكتب الميزانية -وهو هيئة غير حزبية- أن تنفيذ اقتراح أوباما بشأن الميزانية سيؤدي إلى عجز قدره 669 مليار دولار للسنة المالية 2013، التي تنتهي في الثلاثين من سبتمبر، وهو ما يزيد بمقدار 29 مليار دولار عن أحدث تقديرات لمكتب الميزانية، التي استندت الى القوانين الحالية للضرائب والإنفاق.

وفيما يتعلق بالسنة المالية 2014 التي تبدأ في أول أكتوبر، فإن العجز وفقا لخطة أوباما سيبلغ 675 مليار دولار، أو ما يزيد بمقدار 115 مليار دولار على تقديرات مكتب الميزانية التي صدرت يوم الثلاثاء.

صندوق النقد يتوقّع احتياج قبرص مزيداً من القروض

واشنطن - د. ب. أ - قال صندوق النقد الدولي إن الموقف في قبرص - التي تعاني أزمة ديون طاحنة - ما زال حرجاً، رغم موافقته في وقت سابق من الأسبوع الجاري على تقديم قرض، مدته ثلاث سنوات لها. وأضاف ان قبرص قد تحتاج مزيداً من المساعدات الدولية خلال الفترة المقبلة.

وأشار الصندوق في تقريره عن حالة الاقتصاد القبرصي إلى ان هناك مخاطر «كبيرة بصورة غير معتادة» ما زالت تهدد الموقف في قبرص، خصوصا حالة الغموض التي تحيط باحتمالات النمو الاقتصادي في أعقاب أزمة القطاع المصرفي.

كان الصندوق قد أعلن أمس الأول موافقته على تقديم قرض مدته 3 سنوات، وقيمته 1.3 مليار دولار إلى قبرص، لدعم محاولات تحقيق استقرار القطاع المصرفي والسيطرة على عجز الميزانية واستعادة النمو الاقتصادي.

ولكن الصندوق لم يعلن في ذلك اليوم تفاصيل تقييمه للموقف الاقتصادي لقبرص، حيث أعلنها.

وأضاف الصندوق ان تحقق المخاطر المحتملة سيؤدي إلى ارتفاع معدل الدين، وربما تحتاج مزيداً من الإجراءات المالية لضمان خفض هذا المعدل.

ويتوقع الصندوق انكماش اقتصاد قبرص خلال العام الحالي بمعدل 8.7%، ثم بمعدل 3.9% العام المقبل، على أن يحقق نموا طفيفا في 2015.

وكان الاقتصاد قد سجل انكماشا بمعدل 1.3% خلال الربع الأول من العام الحالي.

يذكر أن قرض الصندوق لقبرص هو جزء من حزمة قروض الإنقاذ الدولية التي قرر الصندوق والاتحاد الأوروبي والبنك المركزي الأوروبي تقديمها لنيقوسيا، بقيمة 10 مليارات يورو (12.9 مليار دولار).

دولي

القبس

مقتل 12 عراقياً وخطف 10 عناصر أمن

القيادة الأمنية في الأنبار.. تحت الحصار!

بغداد - وكالات - تستمر وتيرة العنف في العراق، حيث قتل 12 شخصا واختطف عشرة عناصر امن مع تجدد الاشتباكات بين قوات العشائر والقوات الحكومية في الرمادي (غرب البلاد).

جاءت الهجمات غداة مقتل 67 عراقيا واصابة 136 بجروح الجمعة الماضي في هجمات دموية استهدفت مسجدا للسنة ومراسم تشييع أخرى في المدائن.

هذا وقال مصدر في وزارة الداخلية ان «مسلحين يرتدون زي الجيش اقتحموا منزل مدير ناحية الرشيد جنوب بغداد وقتلوا احد افراد حمايته».

واضاف ان «المسلحين انتقلوا الى منزل جاره وهو نقيب في قوة مكافحة الارهاب التابعة لوزارة الداخلية، وأردوه قتيلا مع زوجته وطفلين آخرين».

وفي هجوم اخر، اغتال مجهولون خطيب جامع فجة النعمة اسعد ناصر في منطقة عويسيان في ابو الخصيب جنوب البصرة، بحسب مدير اعلام الوقف السني شاكر حسين.

كما اغتال مسلحون مواطنا ايزيديا في منطقة بعشيقة واصيب ابنه، فيما قتلت امرأة تعمل موظفة برصاص مسلحين في منطقة 17 تموز غربي الموصل.

وفي المدينة المضطربة نفسها، قتل ثلاثة من قوات الجيش بينهم ضابط برتبة نقيب وأصيب رابع جراء انفجار عبوة ناسفة استهدفت دوريتهم في منطقة الاعلام.

وأوضحت مصادر امنية أن جنديا قتل وأصيب اخران جراء انفجار عبوة استهدفت دورية أخرى للجيش وسط المدينة.

> حصيلة الجمعة: 67 قتيلاً و136 جريحاً في هجمات ضد السنة

التوتر في الأنبار

من جهة اخرى، قال نقيب في الشرطة ان قوة عسكرية داهمت منطقة البو ريشة لاعتقال محمد خميس ابو ريشة المتهم بقتل الجنود الخمسة في الرمادي قبل نحو اسبوعين.

ومحمد خميس هو ابن شقيق احمد ابو ريشة رئيس مؤتمر صحوة العراق، الذي يعتبر احد ابرز قادة الاعتصام المناهض لرئيس الوزراء نوري المالكي في الرمادي.

واوضح مصدر امني ان «مسلحين ينتمون الى عشيرته اشتبكوا مع القوة المداهمة دون معرفة الخسائر».

وعلى خلفية الاشتباك، انتشر مئات المسلحين في منطقة البو ذياب وطلبوا من عناصر نقاط الشرطة القريبة الانسحاب، وافاد نقيب في الشرطة ان «المسلحين ينتشرون الان على مسافة من البوابة الرئيسية لقيادة عمليات الانبار ويحملون الاسلحة».

في موازاة ذلك، اعلن المقدم نايف الشليباوي ان «مسلحين نصبوا كمينا لقوة تابعة لحماية الطرق وخطفوا عشرة منهم واقتادوهم الى جهة مجهولة». فيما تحدث مصدر في الداخلية عن خطف خمسة من عناصر الشرطة في كمين.

● قوات مكافحة الارهاب العراقية تحتجز مشتبها بهم في تفجير مسجد بعقوبة بعد عملية مداهمة في المدينة (رويترز)

رئيس البرلمان يدعو لمناقشة التدهور الأمني

بغداد - أ ف ب - طلب رئيس البرلمان العراقي اسامة النجيفي عقد جلسة نيابية طارئة الاسبوع المقبل بحضور مسؤولي وزارتي الداخلية والدفاع، ومسؤولين امنيين وعسكريين آخرين، بهدف مناقشة التدهور الامني في العراق.

وقال النجيفي في بيان ان هدف الجلسة «مناقشة ملابسات التدهور الخطير، وتقديم التفسيرات المقنعة والمهنية الى الشعب العراقي».

واعتبر ان الاسبوع الاخير «واحد من اشد اسابيع العراق دموية»، مشيرا الى ان هذا الامر يدل «على عمق الفشل المنكر للحكومة والاجهزة الامنية واخفاقاتها المتتالية في حماية المواطنين». وراى ان العراق يعيش «تداعيات خطيرة» نتيجة هذا التدهور المريب الذي تقف خلفه قوة ظلامية.

صحة الطالباني

في شان آخر، اعلن الفريق الطبي للرئيس جلال الطالباني، ان صحته في تطور مستمر، وانه بات «يتبادل الاحاديث مع من حوله».

ونشر موقع رئاسة الجمهورية العراقية بيانا جاء فيه ان الفريق الطبي ينتظر تطورا وتحسنا اكبر، مؤكدين عودته «الى الوطن لاداء مهامه»، من دون تحديد تاريخ لذلك.

ونقل البيان عن طبيب الطالباني نجم الدين كريم قوله ان «التطور الذي طرأ على صحة فخامته كان معجزة لم تكن متوقعة».

الرياض: الأمير سلمان يلتقي وزير البحرية الأميركية

الرياض - يو بي أي - التقى ولي العهد وزير الدفاع السعودي الأمير سلمان بن عبدالعزيز في جدة، أمس، وزير البحرية الأميركية ريموند مابوس.

وذكرت وكالة الأنباء السعودية أن الجانبين بحثا خلال اللقاء الأمور ذات الاهتمام المشترك بين البلدين الصديقين.

سيئول: بيونغ يانغ أطلقت ثلاثة صواريخ قبالة سواحلنا

سيئول - يو بي أي - قالت وزارة الدفاع الكورية الجنوبية، امس، إن كوريا الشمالية أطلقت ثلاثة صواريخ قصيرة المدى باتجاه البحر مقابل الساحل الشرقي لشبه الجزيرة الكورية.

ونقلت وكالة يونهاب عن بيان للوزارة أنها اكتشفت إطلاقاً لصاروخين صباحاً، وتبعهما إطلاق آخر بعد الظهر. وذكرت أن سيئول عزّزت مراقبتها للشمال.

وكان معهد الدفاع الكوري الجنوبي ذكر الجمعة، أن «البنتاغون» قدّمت تقريراً إلى الكونغرس الأميركي ترجّح فيه امتلاك كوريا الشمالية ما لا يقل عن 200 مركبة لإطلاق الصواريخ.

الجنرال سكاباروتي

وفي وقت بالغ الحساسية أعلن وزير الدفاع الاميركي تشاك هيغل الجمعة تعيين الجنرال كورتيس «مايك» سكاباروتي الذي يشغل حاليا احد ارفع المناصب في هيئة اركان الجيوش الاميركية، وتولى منصب نائب قائد القوة الدولية للمساعدة على ارساء الامن في افغانستان (ايساف) التابعة للحلف الاطلسي، قائدا للقوات الاميركية في كوريا الجنوبية.

الصين: 11 إنذاراً كاذباً بوجود قنابل على متن طائرات

بكين - أ.ف.ب - أدى 11 انذارا كاذبا بوجود قنابل إلى تأخير. وفي بعض الاحيان إلى تغيير. مسار طائرات تقوم برحلات داخلية الى شنغهاي بعد ظهر الجمعة، وطال خمس شركات طيران كما افادت الصحافة الصينية امس. وكتبت صحيفة تشين جينغباو ان الرحلات كانت انطلقت من بكين وشونكينغ (وسط) وكانتون وشيترهن (جنوب).

وفي ثلاث من الحالات الـ11 كانت الطائرات قد وصلت إلى وجهتها.

والشركات المستهدفة هي طيران وتشاينا ايسترن ايرلاينز وتشاينا ساوثرن ايرلاينز وسيشوان ايرلاينز وسبرينغ ايرلاينز.

الزياني: آثمة وأعمال إجرامية مشينة

«التعاون الخليجي» يدين التفجيرات

الرياض- يو بي أي- دان مجلس التعاون الخليجي التفجيرات المتكررة في عدد من المدن العراقية.

ووصف الأمين العام للمجلس عبداللطيف بن راشد الزياني التفجيرات بانها «آثمة» و«أعمال إجرامية مشينة تتعارض مع مبادئ الدين الإسلامي الحنيف، والقيم الإنسانية كافة». وعبّر عن ألمه وحزنه لاستمرار الأعمال الإرهابية في العراق الشقيق، متمنياً أن ينعم العراق وشعبه العزيز بالأمن والاستقرار.

فرنسا تريد «عقوبات حاسمة» على إيران

طهران: مستعدون للسماح للمراقبين بزيارة «بارشين»

موسكو - يو بي أي - أعلنت طهران انها مستعدة للسماح للمراقبين الدوليين بزيارة موقع بارشين العسكري، ولكن بشرط توقيع بروتوكول خاص، فيما دعت فرنسا واشنطن والدول الاوروبية الى اتخاذ عقوبات حسمة على ايران.

ونقلت وسائل إعلام روسية عن السفير الإيراني في موسكو، رضا سجادي، ان مراقبي الوكالة الذرية قد فتشوا منشأة بارشين بالكامل، لكن المجتمع الدولي بدأ يصر بعد ذلك على ضرورة تفتيشها من جديد، موضحاً أن طهران وافقت على ذلك بشرط توقيع بروتوكول سينص، بالإضافة إلى موضوع بارشين، على جميع نقاط الغموض الأخرى.

وأشار إلى أن الوكالة الدولية تطالب بزيارة بارشين قبل توقيع البروتوكول، واصفاً معاملة الوكالة بأنها غير عادلة.

وأكد السفير الإيراني أن طهران تدعو إلى توقيع البروتوكول، الذي سيوضح جميع نقاط الغموض بشأن «النووي».

وقال إنه في حال عدم العثور على أي شيء يتعلق بالنشاط العسكري، فإنه يجب إغلاق الملف في مجلس الأمن.

في الوقت ذاته، شدّد سفير إيران على أن بلاده غير ملزمة بغلق منشأة فوردو ووقف تخصيب اليورانيوم.

وقال إن موعد الاجتماع الجديد بين إيران واللجنة السداسية لم يحدّد بعد، مشيراً إلى أن ممثلي السداسية ينتظرون نتائج الانتخابات الرئاسية في إيران، على ما يبدو.

وأعلن أن الرئيس الإيراني سيقوم بزيارة إلى روسيا في يومي 1 و2 يوليو المقبل للمشاركة في قمة الدول المصدرة للغاز.

باريس: عقوبات حاسمة

وامام مؤسسة كارنيغي في واشنطن، ابدى وزير الدفاع الفرنسي، جان ايف لو دريان، أمله في ان تتخذ الولايات المتحدة والدول الاوروبية «عقوبات حاسمة» تستهدف ايران وبرنامجها النووي.

وقال: «امام التزمّت في المواقف الايرانية، يجب ان تقودنا المقاربة المزدوجة التي تمزج بين العقوبات والحوار الى زيادة الضغط خلال الاشهر المقبلة، لان برنامج التخصيب مستمر. هو يتسع كما ونوعا».

واشار الوزير الفرنسي الى ان «هذه المسؤولية تبرر الالتزام القوي الذي قمنا به اليوم، الى جانب حلفائنا الاميركيين وشركائنا الاوروبيين لمصلحة اتخاذ عقوبات حاسمة».

طالبت بالاعتذار عن مداهمة منازل

إيران تهدد البحرين «بِرد لا تتوقعه»!

المنامة، طهران - سي ان ان - علّق رئيس الأمن العام في البحرين اللواء طارق الحسن على موضوع اقتحام منزل رجل الدين المعارض الشيخ عيسى قاسم، بالقول إن العملية التي جرت في المنطقة «استهدفت سيارة متورطة في نقل إرهابيين وليس منزلاً أو شخصاً بعينه»، مضيفا أن عناصر الأمن كانوا يطاردون من قاموا بإطلاق النار من سلاح محلي الصنع، أدى إلى تسجيل إصابتين بين أفراد الشرطة. ونفى الحسن بشدة أي استهداف لمنزل أو شخص بعينه، بدليل ان أعمال البحث والتحري «شملت تطويق عدد من المنازل والتأكد منها وليس بيتاً واحداً فقط».

> المنامة: الشيخ قاسم ليس المقصود من المداهمة بل عناصر مسلحة

في سياق متصل، حذر مساعد وزارة الخارجية الإيرانية للشؤون العربية والافريقية، حسين أمير عبد اللهيان، من تداعيات مداهمات قوات الامن البحرينية لمنازل رجال الدين والمراجع، وفق وصفه. ودعا المنامة إلى الاعتذار عن اقتحام منزل الشيخ قاسم أو انتظار رد لا تتوقعه، متهماً النظام البحريني بـ «تجاوز الخطوط الحمر لدى المسلمين» على حد تعبيره، ورأى أن مداهمة منزل قاسم «أكبر من التطورات الداخلية للبحرين وانها مرتبطة بما يجري في العالم الاسلامي»، وذلك وفق عبداللهيان.

أميركا: 60 جريحاً بتصادم قطارين

فيرفيلد (أميركا)، واشنطن، طوكيو - يو بي أي، د.ب.أ، أ.ف.ب - أصيب 60 شخصاً، حالة 5 منهم خطرة، اثر انحراف احد القطارات المتجهة من نيويورك إلى بوسطن واصطدامه بقطار على سكة الحديد المقابلة. ونقلت شبكة إن بي سي نيوز الاميركية عن حاكم ولاية كونيكتيكوت دان ماولي ان قطاراً متجهاً من نيويورك إلى بوسطن انحرف عن سكته مساء الجمعة بالتوقيت المحلي، واصطدم بقطار آخر في فيرفيلد ما أسفر عن إصابة 60 شخصا حالة 5 منهم خطرة. إلى ذلك، قال «مرصد البراكين في ألاسكا» إن بركانين اثنين في جبال ألوشيان في الاسكا نفثا سحبا من الرماد والبخار علاوة على حمم بركانية.

وبدأ بركان «بافلوف»، الذي يبلغ ارتفاعه 2518 مترا، في الثوران في أعقاب زيادة في النشاط الزلزالي رصدت الاثنين الماضي.

من جهة اخرى، وقعت هزة أرضية قوتها 6.1 درجات أمس قرب السواحل الشمالية الشرقية لليابان، لكن وكالة الأرصاد اليابانية لم تصدر تحذيراً من حصول تسونامي ولم تتحدث عن أضرار.

● عمال الطوارئ في مسرح حادث تصادم القطارين في ولاية كونيتيكت (ا ب)

الجزائر تفكك خلية إرهابية تضم انتحارياً

الجزائر - د ب أ - فككت أجهزة الأمن الجزائرية خلية إرهابية بينها عنصر خطير حاول تفجير نفسه في عمل انتحاري الشهر الماضي. وأفادت صحيفة «الخبر» أن النيابة العامة بمحكمة العفرون بولاية البليدة التي تقع على مسافة 40 كيلومترا جنوب الجزائر، حكمت نهاية الأسبوع الماضي، بحبس 6 عناصر، مؤقتا، بعدما تم توقيفهم من قبل مصالح الأمن في إطار تفكيك شبكة إرهابية. وتتراوح أعمار المشتبه بهم ما بين 20 و30 عاما، ويتحدرون من ولايات البليدة والشلف وبومرداس وعين الدفلى.

لبنان: التمديد يحاول فرض نفسه

مصير غامض للقانون المختلط للانتخابات

نبيه البرجي

كما كان متوقعاً، لم يقترن الاجتماع السابع في الجولة الأخيرة من اجتماعات لجنة التواصل النيابية بأي نتيجة، اذ تقرر أن تعود إلى الالتئام ظهر غدٍ، على أن يعقب ذلك اجتماع لهيئة مكتب مجلس المجلس النيابي للجيش في الخطوات التالية المتعلقة بعقد هيئة عامة للمجلس.

وكان رئيس المجلس نبيه بري قد ترأس الاجتماع، علّ ذلك يؤمن دفعاً إضافية للجنة، ولكن دون طائل، بعدما كان وزير الداخلية مروان شربل صرح بأنهم في اللجنة «لا يتناقشون لإيجاد قانون للانتخابات، بل من أجل إيجاد قانون للتهديد.

عدوان: حكّموا ضميركم

ولدى انتهاء الجلسة، دعا النائب جورج عدوان المسؤولين الى «تحكيم وطنيتهم وضميرهم منذ الآن وحتى الاثنين، من اجل إقرار قانون جديد، مشيراً الى ان اجتماع امس لم يبحث في ميثاقية قانون الانتخابات، وإنما في ميثاقية جلسة مجلس النواب (التي سيطرح عليها اقتراح القانون)، وهو ما يسمح لأي فئة بالانسحاب من جلسة ما أو عدم حضور جلسة أخرى، وعندها يصبح من غير الممكن أن تقر القوانين».

وسأل: «هل هكذا يبنى الوطن؟»، مضيفاً «إننا قادرون على إنتاج قانون جديد وإن ضاع الوقت».

ولفت إلى «أن صحة التمثيل تحوّلت إلى أداة في المعركة».

عون: طريق مسدود

واعتبر النائب آلان عون «اننا وصلنا الى طريق مسدود، وكل طرف سيفكر في أي كأس سيشرب: كأس الانتخابات بالقانون الموجود، أم كأس التمديد؟».

فتفت: إفشال لـ «المختلط»

وإذ تحدث النائب احمد فتفت عن استنسابية في مقاربات نواب 8 آذار، أشار الى «انني فوجئت بأنه كلما تقدمنا بتنازل كان يتم طلب تنازلات أخرى، وكأن هناك نية لإفشال اقتراح القانون المختلط، فيما قال نواب حزب الله إنهم سيتغيبون إذا طرح القانون على التصويت».

وهو قد طالب بري بالدعوة الى جلسة عامة للتصويت على «المختلط» كونه يحظى بأكثرية.

فياض: اقتراح استنسابي

بدوره، وصف النائب علي فياض الاقتراح المختلط بالاستنسابي، موضحاً انه قال لفتفت «اننا مستعدون لمناقشة تعديل التوازن السياسي، وفي المقابل سألته ما اذا كان على استعداد لمعالجة موضوع الدوائر ذات المقعدين (صيدا، بشري، البترون) وجوابه أتى بالرفض».

> أعنف اتهامات متبادلة بين قيادات مسيحية.. والمطران مطر ينفي طعن جعجع بمقررات بكركي

> اجتماع ثامن للجنة التواصل غداً

الجميل والطبقة السياسية

ورأى النائب سامي الجميل «ان هناك فشلاً في الطبقة السياسية، وهي ازمة نظام، واعتقد انه لا أحد يريد ان يربط مصيره بانتخابات لا يعرف مصيرها، خصوصا في ضوء ما يجري في سوريا.

توضيحات المطران مطر

من جهته وخلافا لما صدر عن قيادات ونواب في التيار الوطني الحر نفى رئيس اساقفة بيروت للموارنة المطران بولس مطر ان يكون تم الطعن بقرارات بكركي في 3 ابريل من خلال موافقة «القوات اللبنانية» على القانون المختلط.

لكن مطر تمنى «لو حصل الاتفاق الذي حصل اخيراً بين الدكتور سمير جعجع والاحزاب الاخرى قبل ذلك، وتم طرحه على بكركي (مقر البطريركية) ليجري التشاور حوله قبل تبنيه»، معتبراً ان الحملة على «القوات» غير مبررة.

عون: لكل اللبنانيين

ولوحظ ان رئيس التيار الوطني الحر النائب ميشال عون ابتعد عن التفاصيل في موقعه على تويتر، ولم يتابع هجومه على جعجع، مشدداً على ان «لكل انسان طموحه لكن لا يجوز تسخير حقوق الجماعة لمصلحة الحقوق الشخصية وعلى حساب حقوق المسيحيين».

لكن «القوات» واصلت هجومها على عون في ضوء تصريحاته الاخيرة ضد جعجع، اذ عقد النائب ايلي كيروز مؤتمراً صحفيا وصف فيه عون بأنه «سيد التنازلات» داعياً اياه الى «وقف المزايدات ومنع العودة الى الاحقاد والمتاريس القديمة».

زهرا: أبواب الجحيم

وصرح النائب الآخر في «القوات» انطوان زهرا بان مشكلة جعجع هي مع قيادات التيار الحر وليس مع القواعد «وهو لم ولن يتصرف على اساس السعي الى رئاسة الجمهورية».

وقال ان «ابواب الجحيم لن تقوى على «القوات اللبنانية» لافتا الى ضرورة تأجيل الانتخابات لستة اشهر فقط، يخصص منها شهران لاعداد قانون الانتخاب.

● مفتي سوريا الشيخ أحمد حسون زار معلم مليتا في جنوب لبنان بمؤازرة مسؤولين من حزب الله بمناسبة عيد المقاومة والتحرير (الوطنية للاعلام)

فتوش أعد قانون التمديد لسنتين

بيروت - القبس

أكد وزير الدولة نقولا فتوش، وهو اختصاصي في القانون، ما أشارت إليه القبس أمس حول المادة 69 التي تنص على انه عندما تستقيل الحكومة او تعتبر مستقيلة يصبح مجلس النواب في حال انعقاد دائم، اي لا حاجة لمرسوم لفتح دورة استثنائية بعد انقضاء الدورة العادية في 31 مايو الجاري اذا لم يتم تأليف الحكومة قبل هذا الموعد.

ورفض خرق مبدأ فصل السلطات بالقول: ان مجلس النواب لا يشرّع في غياب الحكومة، مشيرا الى ان لديه اقتراحا بقانون معجل مكرر جاهز للتمديد لمدة سنتين.

وأوضح انه سيتقدم بالاقتراح امام الجلسة العامة، محذراً من ان البلد يدخل بعد 20 يونيو في الفراغ في ظل حكومة تصريف الأعمال.

اليمن: اغتيال ضابط مخابرات في حضرموت

صنعاء - نبيل سيف الكميم

لقي مسؤول كبير في جهاز المخابرات اليمنية مصرعه على أيدي مسلحين، يُرجح أنهم من تنظيم القاعدة. حيث قُتل العقيد عبدالله الرباكي، برصاص مسلحَين كانا على متن دراجة نارية في منطقة باجعمان بمدينة المكلا، محافظة حضرموت.

في سياق آخر، حذّرت شخصيات سياسية وقانونية يمنية من ازدياد دعوات الكراهية والتحريض على قتل ابناء المحافظات الجنوبية المقيمين في المحافظات الشمالية والغربية، التي يقف خلفها رجال دين في التيار المتطرف لجماعة الاخوان المسلمين.

إلى ذلك، صادق الرئيس الاميركي باراك اوباما على استمرار تمديد فرض حالة الطوارئ ضد القوى والاحزاب والشخصيات السياسية والقبلية والعسكرية اليمنية التي تحاول عرقلة العملية السياسية في البلاد، وفقا لما تضمنته المبادرة الخليجية، واحيط الرئيس اليمني عبد ربه منصور هادي بمضمون الاجراءات والتدابير الأميركية.

بعد قرار منع مؤتمر السلفيين في القيروان

تونس: حذر وترقّب ومخاوف من صدام كبير

تونس ـ وكالات ـ يسود الحذر الشديد في تونس، وخصوصاً مدينة القيروان، في انتظار رد فعل جماعة السلفية الجهادية عقب اعلان وزارة الداخلية انها ستمنع انعقاد مؤتمر ما يعرف باسم «تيار أنصار الشريعة» في القيروان، غرب العاصمة تونس المقرر اليوم.

وكان المتحدث باسم «أنصار الشريعة»، سيف الدين الرايس، أعلن في أحد مساجد العاصمة «أن المؤتمر الثالث للسلفيين الجهاديين في تونس سيعقد في موعده رغم المنع»، قائلا ان «أي محاولة لمنع عقد المؤتمر سيتم التصدي لها بكل حزم».

في وقت شددت وزارة الداخلية على أن «أي محاولة للاعتداء على الامنيين ستواجه بشدة وفي اطار القانون»، موضحة أن قرار منع الملتقى جاء اثر اعلان التيار عقد تجمع في الساحات العامة بمدينة القيروان من دون ترخيص، في تحدٍّ صارخ لمؤسسات الدولة وتحريض ضدها وتهديد للامن العام.

في غضون ذلك، قالت الوزارة انها القت القبض على رجل، وصفته بانه متطرف بحوزته اسلحة وطلقات خرطوش ووثائق لصنع متفجرات، كان يعتزم مهاجمة مقرات للامن والجيش في منطقة حفوز في ولاية القيروان.

كما تم العثور على وثائق حول كيفية تفكيك الأسلحة وصنع متفجرات ومواد أوّلية.

إلى ذلك، دعت سفارتا أميركا وألمانيا في تونس، رعاياهما إلى عدم زيارة مدينة القيروان خلال هذه الفترة بسبب الأجواء المشحونة وحالة التوتر التي تسود المدينة.

مراكز متقدمة وحضور لافت

مدارس النجاة تكرم الفائزين في حفظ القرآن

برعاية الدكتور عبد المحسن عبد الله الجار الله الخرافي الأمين العام بالأمانة العامة للأوقاف وبحضور الدكتور عبد الله اسماعيل الكندري مدير عام مدارس النجاة والأستاذ عمر الغرير رئيس الاتحاد الكويتي لأصحاب المدارس الخاصة وأركان العمل التربوي بمدارس النجاة أقامت الإدارة العامة لمدارس النجاة الخاصة حفل تكريم الفائزين في مسابقات حفظ القرآن الكريم وتجويده للطلاب والعاملين بمدارس النجاة وتكريم المعلم المثالي للفصل الدراسي الأول من العام الدراسي 2013/2012 م، وقد ألقى الأمين العام للأمانة العامة للأوقاف كلمة أشاد فيها بمدارس النجاة وبالمجهود الكبير الذي تقوم به في خدمة كتاب الله عز وجل وماله من أثر طيب في تنشئة جيل مسلم حافظ للقرآن الكريم عاملاً به نافعاً لنفسه ولوطنه وأمته.

وإيماناً منها برسالة القرآن الخالدة فقد أخذت مدارس النجاة على عاتقها منذ نشأتها حمل أمانة تحفيظ القرآن الكريم وتجويده لطلابها وطالباتها وجميع العاملين فيها في مراحل التعليم الثلاث الابتدائي والمتوسط والثانوي لتأكيد صلة طالب العلم المستمرة والدائمة بكتاب الله تعالى، لما لذلك من أثر فاعل في السلوك التربوي والأخلاقي وتربية ملكة الخير لدى الطلاب والطالبات مما يجعلهم رافد عطاء وبناء للوطن والأمة الإسلامية وإحياء روح التنافس بينهم في مجال حفظ القرآن الكريم وتجويده.

وقد حصد طلاب المدارس واحد وثلاثون مركزاً متقدماً في مسابقات حفظ القرآن الكريم على مستوى الإدارة العامة للتعليم الخاص وفائز في مسابقة الكويت الكبرى السادسة عشرة وعشرون فائزاً في مسابقة النجاة التاسعة لحفظ القرآن الكريم وتجويده للعاملين بمدارس النجاة للعام الدراسي 2013/2012م وتخلل الحفل نماذج من قراءات الفائزين وكذلك قصيدة ترحيبية بالشعر النبطي للطالبة ديمة سالم وقصيدة (نور جبينك بالقرآن) للطالبتين سما أحمد ومنار حمادة من مدرسة النجاة الابتدائية بنات بالسالمية وفي نهاية الحفل تم تكريم راعي الحفل والمدارس الحاصلة على دروع أعلى نسبة مراكز متقدمة وأعلى نسبة حضور في المسابقة وتوزيع الجوائز وشهادات التقدير على الفائزين.

● تكريم أحد المعلمين المثاليين.

مقتل 12 شخصاً وطالبان تغتال قائد شرطة

أوباما يسعى لخفض الإنفاق على حرب أفغانستان

كابول، واشنطن - وكالات - قلص الرئيس باراك أوباما حجم التمويل الذي طلبه للحرب في افغانستان والعمليات الخارجية الاخرى بنسبة 10%، مما يعكس خططه لانهاء الوجود الاميركي تدريجيا في ذلك البلد.

وقال مساعد في البيت الابيض ان اوباما طلب 79.4 مليار دولار لتمويل ما يسمى بالعمليات الطارئة في الخارج في السنة المالية 2014 التي تبدأ في اول اكتوبر، بتراجع عن طلبه الاصلي الذي كان يبلغ 88.5 مليار دولار.

من جهتها، قالت المتحدثة باسم مجلس الامن القومي ان «الرئيس يراجع الخيارات من فريقه للامن القومي».

في الأثناء، قال وزير الخارجية جون كيري ان من المقرر ان يعلن اوباما خلال الاسابيع المقبلة عدد القوات المقاتلة التي ستتركها الولايات المتحدة في افغانستان العام المقبل.

في السياق، بحث جون كيري مع الرئيس حامد كرزاي التقدم المشترك في الاتفاق الأمني الثنائي وعملية السلام.

هجمات وأعمال عنف

الى ذلك،أعلن أن ثمانية أشخاص على الأقل قتلوا وأصيب أكثر من 60 آخرين في انفجار سيارتين ملغومتين في إقليم قندهار بأفغانستان.

ووقع الانفجاران في منطقة إينو مينا السكنية التي قام بتطويرها مستثمرون، بينهم رجل الأعمال محمود كرزاي شقيق الرئيس حامد كرزاي عام 2002.

وذكر مسؤولون في المستشفى أن كثيرا من المصابين، ومعظمهم من المدنيين في حالة خطرة.

إلى ذلك، ذكر متحدث محلي أن غني خان قائد الشرطة بمنطقة خاك سفيد في إقليم فرح، والذي قام بحملة ناجحة ضد طالبان في مقاطعته، قتل على يد مسلحين. وفي الاقليم نفسه، قتل 4 جنود جراء انفجار قنبلة.

> كيري يبحث مع كرزاي الاتفاق الأمني الثنائي

خطط أميركية لتحرّك عسكري ضد مهاجمي القنصلية

ليبيا: جريح في سلسلة اعتداءات في بنغازي

بنغازي - أ. ف. ب - أُصيب جندي بجروح طفيفة في هجوم بعبوة ناسفة مساء الجمعة، استهدف حاجزا للجيش في وسط بنغازي (شرق ليبيا)، كما اعلن مسؤول في اجهزة الامن امس.

وقال المصدر «ان عبوة ناسفة ألقيت على حاجز لوحدة للجيش متمركزة على مفترق طرق الدبيل في وسط بنغازي، من قبل افراد كانوا يستقلون سيارة». كما أفادت تقارير اخبارية بأن أربع هجمات وقعت في المدينة من قبل مجهولين، استهدفت كنيسة وشركة للكهرباء وميناء بنغازي البحري ومدرسة في منطقة السلماني. وأظهرت التحقيقات الأولية أن الانفجار في المدرسة نتج عن عبوة ناسفة، المستهدف فيها كانوا أفراد الجيش الوطني الليبي المتواجدين في المدرسة لحمايتها.

في سياق متصل، نقلت شبكة «سي إن إن» الأميركية عن مصادر أمنية أميركية ان القوات الأميركية وضعت عدة خطط من بينها القيام بتحرك عسكري ضد منفذي الهجوم على القنصلية الأميركية في بنغازي في سبتمبر الماضي. وذكرت المصادر ان القوات الأميركية وضعت خططاً تهدف إلى اعتقال المتورطين في الهجوم، وذلك عبر مجموعة متنوعة من الإجراءات، بينها نقل قوات أميركية برية إلى داخل ليبيا لتنفيذ العملية.

وقالت المصادر إن العمل على الخطط، التي تأتي وسط تزايد الضغوطات على البيت الأبيض بسبب التضارب في نتائج التحقيقات حول الهجوم، بدأ مباشرة بعد وقوع الهجوم في 11 سبتمبر.

وتعتمد الخطط، التي تأتي بعد نشر مكتب التحقيقات الفدرالي الـ (إف بي آي) مجموعة صور لأشخاص كانوا في موقع الهجوم، على فرضية القبض على المطلوبين أو قتلهم، وهي بانتظار مصادقة الرئيس باراك أوباما عليها، كما تشمل ضربات ضد ما يعتقد انها مخيمات تدريب لمجموعات متشددة في ليبيا.

اختطاف والد المقداد.. للمرة الثانية

اختطف مجهولون ماجود المقداد، والد فيصل المقداد نائب وزير الخارجية السورية، في قرية غصم، في ريف درعا. وأكد عدد من أهالي القرية أن مجهولين اختطفوا الرجل المسن، أمس، واقتادوه إلى جهة مجهولة. وهذه هي المرة الثانية التي يختطف فيها والد المسؤول السوري. ولم يعرف إن كان الخاطفون يحسبون على نظام الرئيس السوري بشار الأسد للضغط على المسؤولين، أو من جهات معارضة لمبادلته بأسرى من نساء المنطقة، وفق الأهالي.

مقاتلو المعارضة يسيطرون على 4 قرى علوية في حماة.. والجيش يحبط متسللين من لبنان

واشنطن: الصواريخ الروسية «تشجع» الأسد على مواصلة الحرب

دمشق، واشنطن، موسكو ـ رويترز، أ ف ب، يو بي أي ـ بينما تتواصل العمليات العسكرية والمعارك على الأرض بين قوات النظام السوري ومقاتلي المعارضة في مناطق سورية مختلفة، وتأخذ منحى الكر والفر، مع إعلان المقاتلين سيطرتهم على 4 قرى علوية في حماة، استمرت حالة من الهياج العام والقلق، التي أحدثتها صفقة بيع صواريخ روسية مطورة، لها القدرة على مهاجمة السفن ومزودة بأنظمة رادار فائقة الدقة، الى نظام الرئيس بشار الأسد، تم الكشف عنها الجمعة.

فقد اعتبرت الولايات المتحدة أن تسليم الصواريخ الى النظام السوري، والاستمرار في تسليحه «يزيده جرأة ويشجعه» على مواصلة الحرب الأهلية، وتأجيج الصراع الدامي المتصاعد بشكل مخيف في سوريا منذ أكثر من عامين. ورأى مراقبون أن الصفقة جاءت بمنزلة «صفعة» للحراك الدبلوماسي، الذي يجري على أكثر من صعيد لإنجاح مؤتمر دولي متفق عليه بين واشنطن وموسكو، ومزمع عقده في جنيف الشهر المقبل، على أمل في أن يساهم في حقن الدماء. بالمقابل، تصر روسيا على الموقف الذي تتبناه منذ فترة طويلة، وهو أنها ستظل «تفي بالتزاماتها التعاقدية مع دمشق، بموجب العقود التي جرى توقيعها في السابق».

ويأتي ذلك غداة مقتل نحو 116 شخصا في أعمال عنف في مناطق متفرقة، بحسب المرصد السوري لحقوق الإنسان.

ويصعب التأكد من دقة هذه التقارير من مصدر مستقل، نظرا للقيود الصارمة التي تفرضها السلطات السورية على الصحافيين والإعلاميين.

معارك.. كر وفر

وذكر المرصد «سيطر مقاتلون من عدة كتائب مقاتلة بشكل كامل على قرى الطليسية والزغبة والشعتة وبليل الواقعة في ريف حماة الشرقي، ويقطنها مواطنون من الطائفة العلوية، وذلك بعد انسحاب القوات النظامية منها إثر معارك استمرت لعدة أسابيع»، مضيفا أن أهالي القرى نزحوا عنها. كما أشار الى سقوط قتلى «في صفوف اللجان الشعبية المسلحة الموالية للنظام خلال الاشتباكات».

وفي ريف حماة كذلك، أفاد المرصد عن «تعرض مناطق في مدينة حلفايا لقصف بالمدفعية الثقيلة، بالتزامن مع غارة نفذها الطيران المروحي على مناطق في المدينة، وسط اشتباكات دارت على الأطراف الغربية والجنوبية للمدينة، بين الكتائب المقاتلة والقوات النظامية».

> هاغل: نعمل والروس على منع نشوب حرب إقليمية مدمرة

وأعربت المعارضة عن قلقها المتزايد على سكان بلدتي حلفايا وعقرب، مشيرة إلى أن القوات السورية فرضت حصارا على البلدتين وقطعت الاتصالات الهاتفية.

وحذرت المعارضة من وقوع «مذبحة وشيكة» في البلدتين، وذكرت أن «أطفال حلفايا ونساؤها يركبون زوارق الصيد في نهر العاصي هرباً من قوات الأسد وشبيحته، بعد أن خابت آمالهم في تحرك المنظمات الدولية».

وفي ريف العاصمة، واصلت القوات النظامية عملياتها العسكرية، حيث «تعرضت مناطق في بلدتي عدرا ومعضمية الشام لقصف عنيف بالمدفعية، من قبل القوات النظامية».

كما تحدثت المعارضة المسلحة عن قتل عشرة مقاتلين تابعين لحزب الله في اشتباكات جرت بالقرب من منطقة القصير في حمص.

من جهة ثانية، نقل الإعلام الرسمي عن مصدر عسكري «أن وحدة من جيشنا الباسل دمرت عددا من معامل تصنيع العبوات الناسفة والمتفجرات في المنطقة الصناعية في يبرود بمن فيها من ارهابيين، معظمهم من جنسيات أجنبية». وأن الجيش السوري، أحبط محاولة تسلّل مجموعة مسلّحة من لبنان الى ريف تلكلخ في حمص.

الصواريخ الروسية.. والحرب الإقليمية

ويسعى المجتمع الدولي الى إيجاد مخرج سلمي للصراع المستمر منذ أكثر من عامين في سوريا، بينما تصطدم هذه الجهود الديلوماسية بأكثر من عائق.

وفي مؤتمر صحفي، عقد مساء الجمعة في البنتاغون، وصف رئيس هيئة الأركان، الجنرال مارتن ديمبسي، شحنة الصواريخ الروسية المضادة للسفن المتطورة إلى سوريا بأنها «قرار مؤسف على أقل تقدير، سيزيد من جرأة نظام الأسد ويشجعه على مواصلة الحرب الأهلية، وبالتالي سيطيل المعاناة، لذلك فهو سيئ التوقيت ومؤسف للغاية».

وتمثل تصريحات ديمبسي التأكيد الرسمي الأول من جانب الحكومة الأميركية على أن موسكو زودت الأسد بصواريخ أرض ـ جو.

وأضاف ديمبسي: «ما يقلقني فعلا هو أن يتمكن الأسد من التفكير أنه مع هذه الأسلحة الجديدة بات يعيش في أمان أكبر، وبالتالي قادرا أكثر على اتخاذ قرارات سيئة»، مشيرا في الوقت نفسه الى أن واشنطن لا تعتزم عرقلة تسليم موسكو شحنات الأسلحة الى سوريا.

وخلال المؤتمر الصحفي نفسه، حذر وزير الدفاع الأميركي تشاك هاغل من «تبعات الأزمة السورية». وقال: «نواصل العمل مع الروس ونبذل قصارى جهدنا لإقناع القوى في المنطقة بأخذ الحيطة من أي تصعيد في الخيارات العسكرية أو التسليح.. ما لا نريد رؤية حدوثه وما لا يريد الروس رؤيته هو انفجار سوريا، إلى درجة نجد أنفسنا معها أمام حرب إقليمية مدمرة في الشرق الأوسط».

● مقاتلون من الجيش الحر يستعدون لمداهمة منزل في درعا (رويترز)

80 مليار دولار إعادة إعمار سوريا

حذر عبد الله الدردري، نائب رئيس الوزراء السوري السابق، والمسؤول عن خطط الأمم المتحدة لإعادة إعمار سوريا، من التحديات الضخمة التي تواجه سوريا بعد أن تضع الحرب الحالية أوزارها.

وقال الدردري لـ«بي. بي. سي» إن مجرد إعادة إعمار ما تم تدميره سيكلف نحو ثمانين مليار دولار.

وأضاف أن سوريا فقدت ثلاثة آلاف مصنع، وتراجع ناتجها القومي بنسبة أربعين في المائة، كما ارتفعت أعداد العاطلين عن العمل، وكذلك عدد الذين يعيشون تحت خط الفقر.

برلين تحذِّر: سيتوجهون ضدنا عاجلاً أم آجلاً

700 إسلامي غادرو أوروبا «للجهاد» في سوريا

يعتزم وزير الداخلية الألماني هانز بيتر فريدريش إدخال تعديلات على قانون الإقامة في بلاده بغرض تسهيل ترحيل الأئمة الإسلاميين «الذين يحضون على الكراهية».

وفي مقابلة مع صحيفة نويه اوسنابروكر تسايتونغ الألمانية الصادرة أمس، قال الوزير المنتمي إلى الحزب الاجتماعي المسيحي المحافظ: «من يروي الكراهية الدينية سيجني الترحيل».

وأعرب فريدريش عن اعتقاده بأن سوريا تتحول في الوقت الراهن لتصبح «معسكر تدريب للجهاديين». وقال إن ما يتراوح بين 600 إلى 700 إسلامي خرجوا من أوروبا للمشاركة في الحرب السورية، وهو ما يمثل نحو 10% من مجموع المقاتلين الأجانب هناك.

وحذر فريدريش من التهديد الذي يمثله الإسلاميون الألمان المشاركون في الوقت الراهن في الحرب الأهلية الدائرة في سوريا، مشيرا إلى أن نحو «30 إسلاميا ألمانيا يتواجدون هناك الآن». وأعرب عن تخوفه من أن هؤلاء الإسلاميين «سيتوجهون ضدنا عاجلا أم آجلا».

تحليل إخباري

نفوذ «النصرة» يتقهقر أمام «العراق الإسلامية»

بيروت- مريم قرعوني (رويترز)- قالت مصادر في جبهة النصرة الإسلامية ومعارضون آخرون إن تنظيم دولة العراق الإسلامية الذي رعى جبهة النصرة في المراحل الأولى من الثورة على نظام الرئيس السوري بشار الأسد انتقل لسوريا وقام بتهميش دور جبهة النصرة.

ويضم تنظيم دولة العراق الإسلامية، وهو ذراع تنظيم القاعدة، الآلاف من المقاتلين الأجانب لا يقتصر هدفهم الأسمى على إطاحة الأسد بل الجهاد ضد الغرب، ما قد يوسع من نطاق الصراع في سوريا متجاوزا أي اتفاق سياسي بين الأسد وخصومه.

ويفاقم انقسام كتلة مهمة من المعارضة السورية المتشرذمة -المؤلفة من مئات من الجماعات المسلحة- المأزق الذي يواجه الغرب فيما يناقش ما إذا كان التدخل لدعم المعارضة سيقود لوصول الأسلحة لمتشددين إسلاميين معادين للغرب. وفي حالة تدخل الغرب فقد يتعرض لضغوط لمهاجمة قوات القاعدة المعارضة وليس الأسد.

البغدادي اختطف الثورة

وقال قائد بارز للمعارضة، على صلة وثيقة بجبهة النصرة إن الأخيرة «انقسمت إلى جبهتين: الأولى تسير على نهج القاعدة التي تسعى لتأسيس أمة إسلامية واحدة، والأخرى سورية ذات أهداف وطنية تساعدنا في القتال ضد الأسد. جبهة النصرة تتفكك من الداخل».

وذكر آخرون إن المعسكر السوري داخل الجبهة انهار فعليا، وأن قائده أبو محمد الجولاني توارى عن الأنظار، وأن مقاتليه انفضوا من حوله وانضموا لجماعات معارضة أخرى.

وعلى النقيض، يفتقر زعيم دولة العراق الإسلامية أبو بكر البغدادي -الذي انتقل لشمال سوريا لاحكام سيطرته على عمليات القاعدة في البلاد- للشعبية بين مقاتلي المعارضة.

ويعتبر هؤلاء المقاتلون البغدادي شخصية قاسية لا تعنيه تعقيدات الصراع في سوريا، فاهتمامه لا ينصب على إطاحة الأسد بل على فرض حكم إسلامي متشدد. ويتهمه كثيرون في الأحاديث الخاصة باختطاف ثورتهم.

وقال مصدر من «النصرة»، مقرب من الجولاني «نرفض وجود البغدادي في سوريا. يجب أن يصطحب مقاتليه ويعود للعراق. لا نرضى عن أساليبه».

وبات واضحا أن إعلان البغدادي في أوائل إبريل الماضي توحيد صفوف دولة العراق الإسلامية والنصرة وتأسيس الدولة الإسلامية في العراق والشام باغت مقاتلي النصرة.

وقال الجولاني إنه لم يستشر. وفي حين أعلن ولاءه لأيمن الظواهري زعيم تنظيم القاعدة أكد أن مقاتليه سيواصلون القتال تحت راية جبهة النصرة.

وذكر المقرب من الجولاني «انها محاولة لأن ينأى بنفسه عن البغدادي».

غير ان هذه الخطوة لم تساعده. فبعد فترة وجيزة، وفي تحد مباشر للجولاني، سافر البغدادي إلى بلدة في حلب حيث انضم لمجاهدين عرب وأجانب قاتلوا من قبل في صفوف جبهة النصرة.

إلا أن قائدا للمعارضة المدعومة من الغرب قال إن البغدادي حصل بالفعل على مباركة الظواهري على انتقاله لسوريا.

وأضاف «نصبوا فخا للجولاني. أرادوا موطئ قدم داخل (سوريا) وأتاحت لهم مساعدة الجولاني بالرجال والسلاح في البداية ذلك، وحين قويت شوكتهم أمسكوا بالزمام».

وأبدى العديد من مقاتلي النصرة خوفهم من ان يقود التنامي المستمر لنفوذ البغدادي في تكرار ظاهرة مجالس الصحوة العراقية في سوريا.

الجولاني

ويوم الخميس الماضي وصفت واشنطن الجولاني رسميا بـ«الإرهابي».

ورغم أن قلة فقط هي التي تعرف الجولاني شخصيا ومن التقوا به وجها لوجه أقل عددا، فانه اكتسب شعبية بين السوريين وكتبت الأغاني احتفاء بانتصاراته.

ولا يعرف الاسم الحقيقي للجولاني حتى بعض مقاتليه، ويشك كثيرون بانه شخصية خيالية اختلقت لتضفي وجها سوريا لذراع القاعدة في العراق. وتقول مصادر إنه سوري في الأربعينات من عمره، ومقيم حاليا في ريف دمشق.

عملا بمبدأ «الشيطان الذي تعرفه..»:

إسرائيل تفضل بقاء الأسد.. على حكم الإسلاميين

نقلت صحيفة التايمز البريطانية، أمس، عن مسؤولين إسرائيليين قولهم إن بلادهم تفضل بقاء الرئيس السوري بشار الأسد، إذا كان البديل هو وصول المعارضة الإسلامية المسلحة إلى السلطة.

وقالت مصادر استخباراتية إسرائيلية للصحيفة إن بقاء نظام الأسد، وإن بصورة أضعف، هو أفضل خيار لإسرائيل وللمنطقة المضطربة.

وقال أحد كبار مسؤولي المخابرات في شمال إسرائيل «الشيطان الذي تعرفه خير من الشياطين التي يمكن أن تتخيلها إذا سقطت سوريا في الفوضى، ووصل إليها المتطرفون من مختلف دول العالم العربي».

وتقول «التايمز» إن الشكوك تتزايد في شأن التأثير المتنامي للمتشددين الإسلاميين داخل المعارضة السورية، خصوصا إثر نشر الأشرطة المصورة التي تظهر التمثيل بالجثث وإعدامات ميدانية. كما تزايد أخيرا نفوذ جبهة النصرة ذات الصلات بتنظيم القاعدة في القتال الدائر في سوريا.

وأدى ذلك إلى وجود إجماع غير معتاد، وإن بصورة مؤقتة، بين الولايات المتحدة وروسيا وإسرائيل وتركيا على وجوب اقناع نظام الأسد والمعارضة بالتفاوض.

وتقول الصحيفة إن إسرائيل تشارك تركيا الرأي إنه من غير المرجح أن يقدم نظام الأسد أي تنازلات، ولكن أولويتها الأولى هي عدم وصول السلاح إلى حزب الله في لبنان الذي يحظى بدعم إيران.

حرب الفيديوهات تتصاعد:

المعارضون و«الشبيحة» يتبارون في التمثيل بالجثث

لم تعد الحرب الدائرة رحاها بين المعارضة السورية والنظام في سوريا، تقف عند حدود القتل فقط، بل صار الطرفان يتباريان في التمثيل بالجثث، ومن ثم التنافس على نشر أشرطة فيديو تصور تلك الأفعال، في ما يبدو جولة جديدة من الإجرام في سوريا، تظهر عمق العنف والوحشية اللذين باتا يميزان الصراع المتصاعد منذ أكثر من عامين.

كما أصبحت التسجيلات المصورة للتعذيب والإعدام أدوات شائعة على نحو متزايد في الحرب النفسية والترويع لدى طرفي الصراع.

فبعد نشر مقطع فيديو لأبي حمد الصقار، المعروف إعلامياً بـ«آكل القلوب والأكباد»، ينتمي الى كتيبة الفاروق، وهو تباهى بأكل أجزاء من قلب وكبد جندي سوري، وبعده الشريطان اللذان يصوران إعدامات ميدانية لجنود نظاميين ومواليين على يد عناصر من جبهة النصرة في كل من الرقة ودير الزور، نشرت المعارضة فيديو جديداً يظهر مجموعة، قالت إنهم من شبيحة الرئيس بشار الأسد، وهم يمثلون بجثث مجموعة من المعارضين، منتقدة في الوقت نفسه ما اعتبرته «تجاهلاً» من قبل الإعلام الدولي لهذه الجرائم، التي يرتكبها نظام الأسد، في مقابل التنديد بجرائم المعارضة.

قطع الأعضاء الذكورية

ويصور الشريط الجديد «الشبيحة» وهم يقطعون أعضاء المعارضين الذكورية، ويدسّونها بالقوة في جوفهم.

ووفقاً لمقطع الفيديو، تظهر مجموعة من الأشخاص تتحلق حول جثتين، وبينما يدوس أحدهم بحذائه على وجه شخص في الرمق الأخير، مضرج في دمائه، ويكيل له الشتائم البذيئة. ثم يحضر عصا غليظة، ويضعها في فمه ويضغط بقوة، ويحركها حتى تخترق رأسه.

> بعد «آكل القلوب والأكباد».. قطع الأعضاء الذكورية للمعارضين وإجبارهم على ابتلاعها

كما يظهر في الفيديو أنهم قطعوا عضوه الذكري ووضعوه في فمه، كذلك كانوا يحاولون إنزال عضوه الذكري إلى جوفه بالعصا التي دسّوها في فمه.

في المقطع نفسه، الذي نشرته صفحة تنسيقية شباب الثورة في مدينة الميادين على موقع فيسبوك، ينزع أحد الأشخاص البنطلون الذي يرتديه القتيل، ويظهر كيف أنه تم قطع عضوه الذكري، في حين ينزع شخص آخر الملابس التحتية لجثة قتيل آخر، ويظهر كيف تم بتر عضوه الذكري أيضا.

انتقادات لإعلام الغرب

وقالت الصفحة إن هذه المشاهد التقطت داخل اللواء 52 في درعا. وأضافت: هذه هدية لـ«التايمز» ولـ«بي بي سي». وتابعت: «هذا رد بسيط لكل من يدّعي المثالية، فيفضح فعلاً ويتجاهل آخر رافعاً شعار الإنسانية.. وإذا كان فيديو أبو صقار المرفوض استدعى مليون مشاهدة على يوتيوب وبرامج وتقارير في الإعلام العالمي، فماذا يمكن أن يُقال عن هذا الإجرام أيضاً؟».

إذا حوكم الأسد

وظهر أبو صقار، الذي نال سمعة دولية سيئة، في فيديو نشر الجمعة، وهو يصلي في ميدان في حمص، ويجيب عن أسئلة مصور، ويقول إنه مستعد للمثول للمحاكمة على أفعاله «بشرط أن يحاكم بشار (الأسد) وشبيحته على الجرائم التي ارتكبوها ضد نسائنا وأطفالنا.. أرسل هذه الرسالة إلى العالم.. إذا لم تتوقف إراقة الدماء في سوريا فإن كل سوري سيصبح أبو صقار».

وقال المرصد السوري لحقوق الإنسان، وهو جماعة مؤيدة للمعارضة، وثقت ونشرت عشرات من أشرطة الفيديو، التي تصور عمليات إعدام وتعذيب ارتكبها طرفا الصراع، إنه يشعر بخيبة أمل تجاه ما وصفه بأنه «رد فعل غير متكافئ».

بمشاركة وحدات من القوات الخاصّة والصاعقة

مصر: حملة لاسترداد الجنود المختطفين في سيناء

القاهرة - محمد الشاعر ونبيل عبدالعظيم

تتواصل الجهود المكثّفة، للإفراج عن الجنود الـ 7 المختطفين في سيناء منذ أيام، ويتوقع ان يقوم الجيش خلال الساعات المقبلة بعملية امنية للإفراج عنهم بالقوة، بعد مؤشرات لتعثّر المفاوضات مع الخاطفين، بسبب مطالبهم المُبالغ فيها. في حين أكد مصدر أمني مسؤول لـ القبس: أن القوات المسلحة بالتعاون مع وزارة الداخلية يجهزون لحملة أمنية مكبرة لتحرير الجنود، حيث أكدت التحريات احتجازهم داخل إحدى القرى جنوب الشيخ زويد.

كما أكد المصدر أنه جارٍ التفاوض مع الخاطفين عن طريق أحد الوسطاء من شيوخ القبائل، وأن الأمن بعث برسالة للخاطفين بأن صبرهم قد نفد، وأن وقت المفاوضات لن يطول، حيث شددت القوات المسلحة والشرطة من تواجدها الأمني في شمال ووسط سيناء والمناطق الحدودية، لمنع اخراج الجنود المختطفين خارج البلاد.

ونفى المصدر الأمني في الوقت نفسه اجتماع مدير أمن شمال سيناء اللواء سميح بشادي مع قيادات من «حماس»، لبحث كيفية تحرير الجنود.

وكان مصدر عسكري أكد ان وحدات من القوات الخاصة (الصاعقة والمظلات) تتواجد في شمال سيناء، من أجل المشاركة في العملية، بالتعاون مع كتائب التأمين الموجودة في العريش وعناصر حرس الحدود. في حين اتجهت مدرعات تابعة للجيش إلى سيناء، كما أكد وجود خطة أمنية جديدة تتضمن مطاردات وملاحقات للعناصر الإرهابية المتطرفة وإعادة الاستقرار داخل سيناء.

إغلاق معبر رفح

من جهة أخرى، واصل أفراد من الشرطة والجيش إغلاق معبر رفح البري لليوم الثاني على التوالي أمس (السبت)، في الاتجاهين، احتجاجا على اختطاف زملائهم السبعة، مهددين بتصعيد الموقف بعد منع الصحافيين من الوصول إليهم، مما دفع المسؤولين إلى إلغاء قرار منع وصول الصحافيين الى بوابة المعبر، حيث كانوا قد منعوا من اجتياز الحاجز القائم على بعد عشرات الأمتار من بوابة معبر رفح، ومنعهم من الوصول إلى الجنود المعتصمين.

> التحرّيات أكدت احتجاز «الجنود الـ 7» داخل قرية جنوب الشيخ زويد
>
> عناصر تُغلق معبر رفح لليوم الثاني.. احتجاجاً

مطالب الخاطفين

وكان الخاطفون قد طالبوا بالإفراج عن جميع السجناء فى جميع السجون، وكذلك الإفراج عن السجناء، على خلفية تفجيرات طابا وشرم الشيخ وأحداث قسم شرطة ثان - العريش. من جهته، قال الخبير الاستراتيجي والأمني اللواء سامح سيف اليزل إن استجابة السلطة لهذه المطالب خطأ كبير، وسيفتح الباب أمام جميع الإرهابيين ليحذو حذوهم، خصوصا أن مطالبهم جميعها مخالفة للقانون.

في حين وجّه أمين عام حزب النور السلفي نداء ثانيا للخاطفين، قال فيه «أفرجوا عن إخوانكم جنود مصر البواسل القائمين على أمن وحماية وطننا، وراعوا حرمة الدماء، ولا تفتحوا باب الفتن على مصرنا الحبيبة، قبل فوات الأوان».

● جنود مصريون يغلقون معبر رفح البري مع غزة إلى حين عودة رفاقهم المختطفين (ا ف ب)

إخلاء سبيل سلمى الصباحي

قرر النائب العام المستشار طلعت عبد الله إبراهيم إخلاء سبيل سلمى الصباحي على ذمة التحقيقات في القضية المتهمة فيها بالنصب من خلال الانترنت، حيث جاء القرار بعد أن أمر النائب العام بضم البلاغات الجديدة التي يتم التحقيق فيها مع سلمى إلى البلاغات التي صدر بشأنها قرار من قاضي المعارضات بإخلاء سبيلها بضمان مالي قدره 30 ألف جنيه. وكانت سلمى قد حضرت إلى مقر محكمة شمال الجيزة صباح أمس في حراسة أمنية مشددة ورافقها زوجها أثناء نظر تجديد الحبس.

إصابة مدير إدارة المرور خلال تفقده الحالة المرورية

القاهرة - د ب أ - أصيب اللواء مصطفى راشد، مدير الإدارة العامة للمرور في مصر، وسائقه، بجروح وكدمات بسيطة في الجسم عقب انقلاب سيارته اثناء تفقده الحالة المرورية بطريق مصر - اسكندرية الصحراوي، وتم نقلهما الى المستشفى لتلقي العلاج. وقع الحادث بطريق القاهرة الإسكندرية الصحراوي أمام الـ «رست هاوس» قبل مدينة الاسكندرية وذلك في أثناء تفقده الحالة المرورية على الطريق.

الهدوء يعود إلى ميدان التحرير والنيابة تتحرى عن مثيري العنف

وأد فتنة طائفية في الإسكندرية

القاهرة - نبيل عبد العظيم

عاد الهدوء الحذر مرة أخرى إلى ميدان التحرير وطريق كورنيش النيل عقب مليونية جمعة «العودة للميدان» والتي حملت شعار «الإخوان جوعونا» أمس الأول والتي شهدت اشتباكات وقعت بين قوات الأمن ومحتجين في محيط السفارة الأميركية وفندق سميراميس، فيما انتظمت حركة المرور في محيط ميدان التحرير حيث خلا الميدان من المتظاهرين فيما عدا بعض المعتصمين من أنصار حملة «إجراء انتخابات رئاسية مبكرة» في حديقة الميدان.

من جهة أخرى، قالت مصادر قضائية مطلعة إن النائب العام المستشار طلعت إبراهيم عبد الله كلف النيابة العامة بفتح التحقيق في الاشتباكات التي شهدها محيط ميدان التحرير في أعقاب المليونية بين عناصر جماعات البلاك بلوك وقوات الأمن.

من جهة أخرى، أسفرت مشاجرة بين شاب مسلم وآخر مسيحي بسبب معاكسات إلى اشتعال فتنة طائفية أدت إلى مصرع شاب لم يكن طرفا رئيسيا في المشاجرة إضافة لإصابة العشرات، حيث وقعت معركة بالأسلحة النارية والمولوتوف بين عائلة مسلمة وأخرى مسيحية بشارع الجيش في منطقة الدخيلة بالإسكندرية.

وكشفت تحريات المباحث أن سبب المشاجرة مشاهدة شاب مسلم لجاره المسيحي يحاول التلصص من شرفته على والدة الشاب المسلم وهي مستلقية، بعدها بدأت مشاجرة بين الشابين استنجد كل منهما بذويه وأقاربه وحاول المسيحي الهروب داخل كنيسة العذراء الموجودة بالشارع، وأثناء محاولة الطرف الآخر الذهاب خلفه والطرق على باب الكنيسة لإخراجه ظن أقباط المنطقة أن هناك محاولة لاقتحام الكنيسة فنشبت المعركة.

الإعلانات الشهرية والمبوبة
هاتف: 24834310 - 24834321 فاكس: 24834320

التميز دائماً من الوطنية للبولي ايثلين وخزانات GRP ولجميع أعمال الفيبر جلاس
● صحي ومعتمد من جميع وزارات الدولة
● صيانة فورية وكفالة لمدة عشرة سنوات
● أسعار لا تنافس
الوطنية الأفضل دائماً
الوطنية
كويتي ١٠٠٪
شركة مصنع الوطنية لانتاج البلاستيك المسلح بالألياف الزجاجية
٢٤٦٧٥٢٢٢

خزان نعمة
اسأل عن الخدمات المجانية
خزانات مياه GRP مستقبل أنظمة تخزين المياه
نعمة منتج كويتي
● الخزان ٤ طبقات معزول مصنوع من البولي أثيلين النقي.
● مصنع آلياً قطعة واحدة دون وصلات.
● أحجام مختلفة من ١٥٠ إلى ٥٠٠٠ جالون.
● كفالة عشرون عاماً.
٢٤٨٣٩٤٠٢ - ٢٤٨١٤٤٨٣ - ٢٤٨٣٩٤٠٣ - ٢٤٩٢٩٢٣٣

خزانات مياه جي اربي GRP
انتاج الوطني
يتم تصنيعها آليا ذات الواح متعددة باحجام مختلفة و بمتانة عالية لتحمل تخزين كميات كبيرة من المياه
مع تصنيع جميع اعمال الفيبرجلاس
شركة المصنع الوطني للفيبر جلاس
ت: ٢٤٧٦٤٤٢٢ - ٢٤٧٦٩٩٠٠ - ٢٤٧٦٤٤٠٠ فاكس: ٢٤٧٦٥٩٣٠

هل تعلم ما في داخل دكت التكييف المركزي ؟
الأتربة والغبار - العوالق ووبر السجاد - الحشرات والقوارض - الفطريات والعفن - الأوساخ والدهون - الملوثات الكيماوية
ما لا تستطيع رؤيته قد يقضي عليك
المعاينة مجاناً
نقوم بتنظيف وتعقيم دكت التكييف المركزي من الداخل والقضاء على جميع أنواع الفيروسات مع توثيق الخدمة على CD
كلين رايت 2481 4900 - 9919 7948

للبيع عمارة بالسالمية بوطة الهنود
ALNASRALLAH REAL ESTATE
للاتصال: 99899094

مؤسسة ضواحي الخليج
للتجارة العامة والمقاولات (مصنف من البلدية ج)
هيكل اسود - هدم - إضافات - سيجما
مساح داخلي وخارجي
ت: 22441412 - 99970370

للبيع فيلا فخمة في مشرف
م ثلاث أدوار وربع + سرداب 750 + حمام سباحة وحمام بخار
ممنوع المكاتب
99884463

هدفنا إرضائكم بأعلى سعر بالسوق
مطلوب عقارات
(بيع - إيجار)
ت: 67776035

للبيع أرض
في العديلية 750م
شارع واحد مدخل سهل
مراجعة 750 ألف
يمنع الوسطاء
55533838

القبس
شكاوى التوزيع
1807111
24844578

القبس
للإعلان
24812818
24834320

شركة نبات للمقاولات الزراعية
غرناطة - العبدلي
● تصميم وإنشاء وصيانة حدائق.
● نباتات داخلية وخارجية.
● زهور موسمية ومستديمة.
● نوافير وشلالات.
● مقاولات زراعية.
instagram: nabatcenter
للإستفسار: 67776560

القبس
شكاوى التوزيع
1807111
24844578

للبيع
الفنطاس الزراعي فيلا
مساحة ٨٤٠م شارع واحد سرداب ودورين وملحق وديوانية خارجية
يمتنع الوسطاء
99586674

للبيع أراضي
الخيران 1200م على البحر مباشرة
المسيلة 375م بطن وظهر وسكة
أبو فطيره 500م بطن وظهر
يمنع الوسطاء 55050242

تاكسي الدردور
أجرة تحت الطلب
22621749 - 22621748
خدمة ٢٤ ساعة لجميع مناطق الكويت
اسعار خاصة للعقود الطويلة

القبس
للإعلان
24834310
24834320

شركة البروة الشرقية العقارية (ادارة كويتية ١٠٠٪)
١ - للبيع فيلا في سلوى ٣ أدوار ٦ شقق ٥٠٠ متر على شارع رئيسي واجهة ٢٥.
٢ - للبيع عمارة في المهبولة ٥٠٠ متر زاوية ٩ أدوار + محل + سرداب جديدة لم تؤجر
٢٢٤٥٩٢١٩ - ٥٥٩٣٥٥٥٦ - ٩٧٣٧٧٧٤١
يمنع الوسطاء - مجمع الصقران مكتب ١٢

دسمان الدولي العقاري
مطلوب للإيجار فيلا لعائلات دبلوماسية وأجنبية وعوائل كويتية مميزة
الدفع مقدم كل ٦ شهور
مطلوب للبيع أرض - فيلا هدام - استثماري - تجاري
99716654

بيت الدروازة العقاري
خدمات عقارية متكاملة
للبيع
● عمارة بخيطان ٨٧٥م٢ تشطيب جديد ٩ أدوار + سرداب + دكان.
● منزل بمبارك الكبير دورين وربع وسرداب زاوية.
● منزل بالعدان دورين وربع وسرداب.
● أرض بفنيطيس مساحة ٤٦٢م٢ زاوية.
● منزل بالرميثية مساحة ٧٥٠م٢ شارع واحد سكن المالك.
97766674 - 22611201
يمنع الوسطاء

للبيع أرض
بالنزهة ق 1
المساحة 750 متر
يمنع الوسطاء
ت: 99951162

القبس
شكاوى التوزيع
1807111
24844578

القبس
للإعلان
24834310
24834320

مطلوب للإيجار
● فيلا بالعاصمة لحضانة
● شقة أو دور لمعاريس VIP
● فلل سكن خاص بالمناطق الداخلية من المالك مباشرة
97527907

للإيجار فيلا
اليرموك دورين ونصف
مع حديقة خارجية + ملاحق موقع زاوية جانب الخدمات
الايجار K.D 2500
يمنع المكاتب والوسطاء
97527907

القبس
شكاوى التوزيع
1807111
24844578

للإيجار
فيلا في ضاحية عبدالله السالم
دورين وربع وملحق - مجددة -
زاوية - 5 غرف نوم - 2 ماستر - صالة وصالون - مطبخ تحضيري - مطبخ رئيسي - غرفة سائق - غرفة خدم - غرفة غسيل - حديقة - مواقف
الايجار 2600 د.ك
ت 99819256 يمنع الوسطاء

القبس
للإعلان
24834310
24834320

الهاتف الدولي

الكويت	00965
قطر	00974
ابوظبي	009712
دبي	009714
رأس الخيمة	009707
الفجيرة - كلبا	009719
عجمان	009716
الشارقة	009716
مسقط	00968
البحرين	00973
الرياض	00966
مكة - جدة	009662
القاهرة	00202
الاسكندرية	00203
بورسعيد	002066
سوهاج	002093
اسيوط	002088
الاقصر	002095
بون	0049228
بومبي	009122
مدراس	009144
بيروت	00961
دمشق	0096311
حلب	0096321
تونس	002161
الرباط	002127
واشنطن	001202
نيويورك	001212
باريس	00331
لندن	004471
مدريد	003491
سويسرا (زيورخ)	00411
جنيف	0033
موناكو	00662
تايلاند (بانكوك)	00662
هونغ كونغ	00396
روما	0092
باكستان	0092
نيودلهي	0091842
حيدر اباد	009140
بغداد	00964

هواتف

الطوارىء الطبية

العمليات	24722000
م. الأميري	22422366
م. الفيحاء	22553779
م. الدعية	22510854
م. الصباح	224844227
م. مبارك الكبير	225311437
م. السالمية	225739011
م. القرين	25427361
م. الفروانية	24883000
م. مجمع الفروانية	24725149
م. المطار	24717425
م. الجهراء	24575448
م. الشقايا	24587088
م. العبدلي	29003502
م. العدان	23941455
م. الفحيحيل	23919089
م. الشعيبة	23261927
م. الوفرة	23810731
م. النويصيب	23950114
م. الخيران	23950414

صيانة الطرق

محافظةالعاصمة:	24834044/24818725
محافظة حولي:	25713154/25713299
محافظةالفروانية:	24895804/24893755
محافظةالاحمدي:	23981521/23980134
محافظةالجهراء:	24578532/24578500
محافظةمباركالكبير:	23902307
ادارةالعمليات:	24834044
الطرقالسريعةوالجسور:	25395562
مكتب خدمة المواطن:	25395506
بدالة الوزارة:	25385520

وزارة الداخلية

عمليات الداخلية	22410035 /9
بدالة الوزارة	22430483 -24593342
بدالة النجدة	25382000
عمليات النجدة	25380935
ادارة الدفاع المدني	66666935
(ضابطالعمليات)	25383189 . 546 . 543
عمليات خفر السواحل	25734333 25391455
	25739333. 57353332
البدالة	25743333
عمليات المرور	24816522
ادارة العلاقات العامة	22410908

الشرطة

مخفر الصالحية	22422353
مخفر المدينة	22434064
مخفر المرقاب	22435865
مخفر الضاحية	22544200
مخفر الدسمة	22530801
مخفر الفيحاء	22547133
مخفر القادسية	22515277
مخفر النقرة	22616662
مخفر السالمية	25714406

طوارىء الكهرباء

كهرباء المدينة	24847329 - 24841407
كهرباء الجهراء	24578380 - 24578568
الشويخ الصناعية	24831781 - 22971384
كهرباء السالمية	25712259 - 25710311
كهرباء خيطان	24722937 - 42722935
كهرباء حولي	25312520 - 25312521
كهرباء الفحيحيل	23911333 - 23915300
كهرباء الوفرة	23960183 - 23810695
انارة الشوارع	24745536
كهرباء الديزل	24738641 - 24745839

طوارئ المياه

مياه الشويخ	24832897 - 24832933
مياه الصليبيخات	24674568 - 24677378
مياه السالمية	24012465
مياه الجهراء	4063545 - 4555231
مياه الاحمدي	25574893 - 23984926
مياه حولي	22627729 - 22627728
مركز الاتصالات	25312510 /9
الوزارة بالرقعي	24884234
بدالة الوزارة	25371000

المعلومات المدنية
خدمة الجمهور 1889988
رقم البدالة 1844447
استعلامات
الشعيبة - المناولة: 23260158
الشعيبة - الحاويات: 23260330
الشعيبة - العمليات البحرية: 23262280
الشويخ - المناولة: 24810338
الشويخ - الحاويات: 24832063
الشويخ - العمليات البحرية: 23262307
ميناء الدوحة :24878453
غرفة تجارة وصناعة الكويت مركز رجال الاعمال
هاتف: 22423555 / 22423666
بدالة: 1805580 داخلي 555
فاكس: 22460693
صفحة الغرفة على الانترنت:
www.kcci.org.kw
الفتوى الهاتفية
وزارة الاوقاف
22444405-22428934-22466914
فتوى المسجد الكبير
149 (المباشر)
المسجد الكبير 7/22418448
المركز الاعلامي 7/22417118
الرد الشرعي في بيت الزكاة
هاتف:-25752711 فاكس: 25752712
مكتب لخدمة المواطن بوزارة العدل - إدارة التنفيذ
الخط الساخن 22306342
(داخلي 5012)
الهيئة العامة لتقدير التعويضات عن خسائر العدوان العراقي
ت : -24818917
(داخلي 2244 . 2276 . 2278 . 2282 . 2283)
التأمينات الاجتماعية
114
جمعية بشائر الخير
الخط الساخن :97217822
فاكس :22544418
info@albshayer.com
النادي العلمي . فريق الغوص
ت :25627515 . ف : 25656620
غرفة الثروة السمكية
99278764
الجمعية الكويتية للدفاع عن المال العام
هاتف : 22453224 / فاكس:22453224
الهيئة الخيرية الاسلامية العالمية
1808300 . 99288181 . 25387650
الجمعية الكويتية لحقوق الانسان
ت: 24811593 ف: 24811715
الاشغال العامة
الطوارىء 150 الخط الساخن
محافظة العاصمة:24818014
محافظة حولي:25713154/25713299
محافظة الفروانية:24895804/24893755
محافظة الاحمدي:23981521/23980134
23981272/23981351
محافظة الجهراء:24578500/24578532
محافظة مبارك الكبير:23902307
خدمة المواطن: 25395506
شكاوي القوارض
المركز الرئيسي:
24848088-24834291-24834279 (داخلي775)
مركز الجهراء:24555839
مركز الاحمدي:23718422
طوارى الدفاع المدني
18040000
مركز الكويت للتوحد
22540179 -22516192
شركة النقل العام الكويتية
الخط الساخن:1880001
وزارة الطاقة و الكهرباء والماء
بدالة: 25371000
موقع الوزارة الالكتروني:
www.energy.gov.kw
لجنة زكاة العثمان
لجنة الزواج .كفالة الايتام . ماء السبيل . مراكز القرآن لجميع الأسرة . المحاضرات . ت:22667780 فاكس:22667781
حماية المستهلك
ت : 25720252 . 24820281
وزارة العدل
ادارة التوثيقات الشرعية
24801809
العنوان الالكتروني والبريد الخاص بسمو رئيس مجلس الوزراء
(Website (http// www.dpm.gov.kw
Email
(info@dpm.gov.kw)
غرفة عمليات انفلونزا الطيور
فاكس :24737615
مكتب الانماء الاجتماعي 22402409، فروع الخدمات الاستشارية (داخلي) 355 ـ 308 ـ 224، مركز السمع والنطق (داخلي) 159، مركز الطفل والمراهق (داخلي) 130 ـ 132، مركز الاستشارة عبر الهاتف 22440905 ـ 22439434.

لجنة تشغيل المعاقين 24817606

جمعية بشائر الخير (الخط الساخن: 97217822)

مركز الخبرة لعلاج الإدمان 25620284 الخط الساخن:99223027

الإدارة العامة لمكافحة المخدرات (العمليات: 25440816) - (قسم التوعية: 22571629 - 22520847)

العيادات الخاصة

■ امراض الكلى■
د. انس اليوسف 25343406
د. كامل الرشيد (استشاري) 25345600/1
د. وائل الرشيد (استشاري) 22613500/22613400
■ بـاطـنـيـة■
عيادة عبدالمحسن مشاي الشمري للامراض الباطنية والغدد الصماء والسكر 23849898
د. رياض النفيسي 25651544 - 25651820
د. جوهر شهاب 23713100
د. حسام العمد 25747830
د. جواد سعود 22437626
د. عبد الرحمن ابو عيش (استشاري سكري) 24757818
د. فهد الغانم (اخصائي سكر) 1802555
د. مساعد العصفور 1886060
د. عياد عسكر العنزي 24558811
د. لطيفة عبد الوهاب الدويسان 25727004 (استشاري) 25338266
د. عبدالكريم خاجه 25650555
د. هاني عليوه 25650064
د. سناء سعود المطيري (استشاري) 25326501
د. فيصل الصايغ (استشاري) 25745111
د. محمد عبدالفتاح قرطم (استشاري) 22650700
د. خالد جمال 25664569/70
■ جهاز هضمي■
د. صقر عبدالرحمن السريع (استشاري جهاز هضمي) 25712420
د. محمد الشمالي 25651500/1
د. خالد المخيزيم (استشاري) 25355745
د. اياد محمد الرويح 25720380
■ استشاري باطني وهضمي■
د. وليد محمد العازمي (استشاري جهاز هضمي وكبد) 22269440 / 69991200
د. صقر عبدالرحمن السريع (استشاري جهاز هضمي) 25712420
د. سالم الشمري 22232180
د. ستيفان باتي 22247999
د. محمد زهير دباس 23713100
د. يعقوب الشوبكي 22274513
■ استشاري امراض الصدر والجهاز التنفسي■
محمود مصطفى نور 25718171/ 66441919
سليمان فلاح العلي 25338277/ 25338266
د. ناصر بهبهاني 25654300/3
د. موسى خدادة 22666300
■ عامون■
د. أحمد الخطيب 22621454
د. طارق المخيزيم 23926926
د. كاظم صالح معرفي 23929828
د. بدر عبدالرزاق الشمالي 25327779
د. نبيل الايوبي 24577781
د. حمود البراك 23920505
د. محمد علي سليمان القطان 24741738 / 24740864
د. طاهر محمد خان 25611060
■ طب العائلة■
د. دينا عبدالله الرفاعي 25333501
د. أريج أحمد الخطيب 22621454
د. اسيل احمد الخطيب 22621454
د. عبدالمجيد عبد المجيد المهدي 25012747
د. عارف العباسي 25757812/14
■ استشاري قلـب■
د. فوزية يوسف الكندري استشارية أمراض القلب وفسلجة القلب 25625136/7 - 94022640
د. خالد بورسلي استشاري قلب 22967766
د. عبد المحسن العبد الرزاق 25745111
د. ناصر جوهر حيات 25344765
د. محمد عبدالمجيد زبيد 22621500
د. فريدة الحبيب 25755056
د. طه حسون طه 25646070
د. الرشدان 22631700/ 22631800
د. مصطفى رضا سيد هاشم 23713314
د. سعد الكندري 1802555
د. مروان بورزق 22247999
■ جراحة قلـب■
د. هاني شحيبر 25638844
■ جراحة التجميل■
د. هشام بورزق (استشاري جراحة) 22232635
د. روجيه الياس الخوري 22247999
د. ثريا ترزاكي 25666999
د. عبد الرضا لاري 22666233
د. ماجد التقي 25620299
د. عبد المحسن جعفر (اخصائي وجه) 22616122
د. محمد خلف 22547272
د. عماد النجادة (استشاري حروق) 25655556
د. عادل قطينه -25625030/25625060
د. ايمان الليثي 25664569/70
■ جهاز عصبي■
د. أسامة البكر 22269393
د. سهيل الشمري (استشاري) 22252212
د. جاسم ملا حسين 25345873
د. عدنان خريبط (تخطيط مخ واعصاب) 25340204
عيادة د. اسمهان الشبيلي (مجمع اطباء النقرة) 22654001 /2
■ جراحون■
د. يعقوب اللهو 22617609
د. سامي امان 22636464
د. محمود سليمان البدر 25746880
د. عبدالله العياف (عظام) 23713535
د. عامر فواز الفواز 22610044
د. موسى خورشيد 22269304
د. صباح يحيى الحديدي (استشاري) 25739275
د. حسين دشتي (استشاري) 25650557
د. خالد عبدالوهاب الشرف (استشاري) 22232000
د. محمد العجمي (استشاري جراحة عامة) 25327128
د. باسل محمد السميط (استشاري) 25320069
د. محمد ماهر قتواني 25745111
د. محمد براك الهيفي 22665058
د. صباح يحيى الحديدي (استشاري) 25745111
محمد سالم بلال (جراحة الفم والفكين) 25730050
د. عبدالرزاق عبدالحميد (استشاري عظام) 22232724
■ اختصاصي تخاطب■
د. مدينة صادق الجمعة 25753684/25753674
■ اختصاصي تغذية■
د. وجدان مطر الشمري (ممارس عام اخصائي تغذية) 25669661 - 25669660
د. غانم صالح مهدي العبيدي (استشاري) 25658888 / 25650666
العوضي سنتر للتغذية 22414050/ 22424998
الرشاقة سنتر للتغذية 22453466/ 22453465
■ طب طبيعي■
د. مساعد السعيد (استشاري) 22666288
د. طارق اسماعيل (استشاري) 25664569/70
د. عايشة الرقم (اخصائية) 25645070
د. ماجدة معرفي (كويت لندن كلينك) 22610240
■ غدد وهرمونات■
د. غازي عثمان (استشاري الامراض الباطنية والغدد الصماء والهرمونات والسكر) 66005504 / 1823344
د. كمال الشومر (استشاري) 25329924
د. عيد الفضلي (استشاري غدد صماء وسكر) 25726666
د. احمد الانصاري 25658888
د. عبد الناصر العثمان 25339330
د. يوسف بو عباس 25722978/ 25750756
د. سمير الشمري 66870502
■ اسنان■
د. عصام الحزامي (اخصائي تركيب وزراعة) 22525888
د. واثق صلاح عبيدو 25759044 المركز الطبي الكويتي
د. جمال بوجبارة (استشاري علاج العصب) 22656626 - 22656646
د. خالد وليد علي (اختصاصي جراحة وزراعة الاسنان) 23912555
د. وائل الطباع (اختصاصي تركيبات ثابتة) 24550009
د. زينب العوضي 1808088
د. وليد بوعركي 25617500
د. صلاح احمد الكندري 23733606
عيادة دنتل كير للأسنان 25620111
د. شفيق الشالوحي 25620111
د. سامر خلف 24757153/4
مركز أبها لطب الأسنان 22610534/8/9
د. بلسم بهبهاني (استشارية تركيبات وتجميل وزراعة الأسنان) 25710333 (مركز نيو سمايل)
د. معصومة غريب 22610534/8/9
عيادة الجامع للأسنان (د. بدرية الجامع أخصائية تقويم الأسنان 25634702)
عيادة باب هاني (خدمة 24 ساعة) 25730000/7
عيادة الميدان ـ الكويت 22408044/77
(الفحيحيل) 23911026/7
(الفروانية) 24727130 / 20
مركز الحكمة لطب الاسنان 22641442/3/5
عيادة الخليج للاسنان 25630002/3/4
مركز العائلة لطب الفم والاسنان 25326265
بالمركز الطبي الكويتي للأسنان د. احمد صالح خلف العنزي 25759044/6/5
د. ليندا الياس عصفور 25759044/6/5
د. شريف سامي عطية شنودة 25759044/6/5
د. محمود يوسف عوض شزاب 25759044/6/5
د. طارق صبحي النبيه 23912555
د. خالد وليد فائق 23912555
د. راهول بوثالث بوثالث 23912555
د. نعمت عيد (استشاري تقويم) 25630002
ا.د. مفيد الصواف 22630404
د. سهيل مهلهل الياسين 23915344 / 77/88
د. فايز الطبري 22641443
د. محمود احمد المسقطي 24763223/4
د. انيسة الرشيد 25620002/3
د. عبدالله العامر 25630002
د. فيصل الفوزان 22619557
د. عبدالله الدويسان 22668777
د. سعيد اللوغاني 25320880
د. بهبهاني 25730000/7
د. علي الهديب (مركز اللؤلؤة لطب الاسنان) 25351163 - 25351162
د. نجاة بهمن 25340200
د. عمر عبدالله القعود 22613663
د. هدى الدالي 25342727
د. سهيلة عبداللطيف الحجي 25344520
د. سلوى عبدالسلام 25730000/7
د. جاسم المنصور 22622266
د. سعاد إبراهيم النجادة 25312260
المركز الطبي الكويتي (الجهراء) 24579287/8/
د. سالم العنزي 22572002
د. علي حسن دشتي 24755737
د. زهير النصار 237311051
د. سعاد العباد 22611277
د. فريدة الحرز 22573994
د. اقبال عبد المحسن العصفور 25630509
د. عبد الرزاق بن ناجي 22523111
د. عباس الرامزي 22666620
د. ضحى الشقان 22614614
د. عبد الكريم صادقي 432377
د. عبد المجيد محمود 23920118
د. شيخة بوقريص 25344520
د. احمد ريان 25739277
د. وفاء عبد الرحيم معروف 24727120
الدكتور بدري كميل الريس 25742557
د. شمه المطر (استشاري) 22641071/2
د. حسام حسين عبدالباقي 22269360/1
د. ليندا عصفور (اختصاصي طب اسنان) 25759044
د. عبدالقادر فلو (استشاري) 22408044
د. سلوى سليمان العمر (استشاري) 25328093/4
د. خالد احمد مهران 22641442/3/5
د. اقبال العصفور 22641442/3/5
د. اوس سليم يوسف 22618255
د. عادل حسين اشكناني 22649191 - 22649393 - 1827626
مركز البيان لطب الاسنان - 25730050/60 22497787/97
د. وليد الفليج (أخصائي تركيبات وتجميل) 22497787/97
د. محمد براء الجندي 25640514
د. بدرية سليمان السليطي 22668777
د. رشيد المصري 22641445/2/3
د. عماد خاطر (جراحة الفم وزراعة الاسنان) 24757154
فؤاد مسلم 25630002/3/4
د. خلود كركورة (اختصاصي في التيجان والجسور) 25666999
د. زدرافكو ايفانوف 25664569/70
د. عبد المنعم نجف 25664569/70
د. احمد البالول 25654141
د. سلوى العمر (مركز شمس لطب الأسنان) 22615606/7
مركز بسمة الاستشاري 22525722/22525122 فاكس: 22545453
د. عبدالعزيز العطار (استشاري التركيبات وزراعة وتجميل الاسنان) 22525722/22525122 فاكس: 22545453
د. فرج عبدالصمد بهبهاني (استشاري تقويم الاسنان والفكين) 22525722/22525122 فاكس: 22545453
■ اطباء لثة■
د. بدر عبدالله الانصاري 25620111
د. علي حسن حسين دشتي 25755737
شارل جبران الحاج ت: 22630404/ 22641445
د. وليد العلي 22610538/9
■ اطباء اشعة وسونار■
د. نور الهدى كرماني 25732335 - 25732334
د. حميد الطالب 22653384/5
■ عقم وضعف جنسي■
د. عادل عبدالرزاق الحنيان 25313120
د. عبداللطيف السليم 25334438
■ مراكز طبية■
مركز الربيعة الطبي 1826826
مركز زهير الطبي 22248777
مركز الخليج الدولي الطبي 25666999
المركز الاميركي التخصصي للاستشارات النفسية والاجتماعية (66297524) 25610206/3
مختبر الكويت للتحاليل الطبية 256253879/8
مركز حمد العبدالله الصقر التخصصي 22519464
إنترناشيونال كلينك 25745111
الانصاري الطبي 25658888
مختبر حولي الحديث 22662109 - 22633521
مختبر المركز الانجليزي 25319909
مختبر ابن النفيس للتحاليل الطبية 23924101
مركز العائلة لطب الفم
والأسنان 25342727-25343330
مختبر السالمية للتحاليل الطبية 25714043
مختبر الحمراء 22669183
مختبر البشر والكاظمي 25655300
مختبر H.B.M 25714008/9
مركز بوشهري كلينيك 25650064
مختبر ابن سينا للتحاليل الطبية 23912582
مختبر طيبة كلينك 25529023
مركز طيبة كلينك 25529017/8/9
المختبر الكويتي الالماني 25315464/25315456
مركز الامل للعلاج الطبيعي 22626733/22626711
مركز الاوروبي للعلاج الطبيعي 24721213/4
المستوصف الاوروبي التخصصي 24764044/24764055
المستوصف الصايغ كلينك 23717800/23725200
مجموعة لندن للخدمات الطبية 1883883
عيادة الدكتورة خالدة البخيت 22631008
مركز الطبي الكويتي (عيادة السالمية) 25759044
مركز الطبي الكويتي (عيادة الجهراء) 24579284/8
مركز الطبي الكويتي (عيادة الفروانية) 24755580
مختبر الكويت الوطني للفحوصات الطبية 22434588
مركز اكستسي الطبي 25665444
مركز دنتل الطبي (السالمية) 25620111/222
مركز دنتل الطبي (الفروانية) 24756444/555
دار البراك كلينك 25326551
مستوصف فيصل التخصصي 22573994
مستوسف هلال انترناشيونال 25664569/70
■ اطفال■
د. فيصل الكندري 1808088
د. عبدالله الرشيد 25340200
د. عفاف الرومي 25318092
د. ياسر القحف 25739277
د. سعاد البصيري 25711226
د. حسين العنزي 24588501
د. سيلفا شحيبر 25638844
د. خالد بوحيمد 25622999
د. صالح الرومي 22614130
د. نحمده ابو سنة 23925599
د. سناء معروف 25713514
د. زهرة اسماعيل 23925639
د. سهيل خمار 22621099
د. محمد الغانم 24559444
د. خالد السعيد 25357511
د. عبير محمود عوض 25728833
د. فاطمة سالم الثلاب 24560477
د. احمد يعقوب عبدالله 23717800
د. وفاء عبدالعزيز الشايجي 22620304
■ اسنان أطفال■
د. عبدالعزيز عباس دشتي 22641442/3
مركز الحكمة التخصصي 22641443/4/5
عيادة الجامع للأسنان (د. قماشة الجامع استشارية أسنان أطفال 25634702)
د. فؤاد صادق حسن 25320515
د. بدرية الجامع 25634702
د. عبدالرحمن الكندري (استشاري) 22613663
د. محمد علي سيد عبدالرؤوف 66851919
د. وليد احمد الديولي (استشاري) 25328093
د. فيصل دشتي 25664569/70
■ استشاري اطفـال■
د. خالد السويلم (إختصاصي أطفال) 23725115
د. جوديت كريسز 22247999
د. حميد العنزي 1808088
د. حميد العنزي 1808088
د. ريم قنواتي 25622330
د. لولو ابو شعبان (قلب) 1826826
د. امال العيسى (استشاري اطفال وامراض كلى) 22612120
د. مازن العيسى 24726446 - 24747004
د. خالد ال 25318092
د. خضر النجدي 23910990
د. ندى عبدالوهاب التركيت 22615053/4
د. هينجاما مورفي 25745111
د. هالة محمد عاصم 25665408/9
د. مها فرحات 22621911
د. مدثر حافظ 25745111
د. عبدالله فرحان عويد (صدر ـ حساسية) 23720707
اسماعيل محمد رضا سيد هاشم (قلب) 25620014
د. طارق قطب 25666668
إنعام النكاس 24715119
■ جلدية وتناسلية■
د. سلطان العتيبي (استشاري) 23718188
د. طلال سليمان العلي 22628090/22658090
د. منى محمد الفارس 25313255
د. عبدالوهاب الفوزان 25664000
د. صالح الجريوي 22655566
د. محمد المشاري (استشاري) 25657979
د. محمد ابو حمرة 25626162
د. حسين محمد الطاه 25755207
د. نوره الصليلي 25620088
د. زيد العدواني 25726666 (داخلي 8316)
د. يوسف مال الله 25747475
د. موسى سلامة جبر 25634562/ 25634560
د. احمد رشيد (اختصاصي) 25650064
د. سحر فؤاد غنام 22245741/2/3
د. طيبة المنيس 25737477
د. فهد عيسى العثمان 22665166- 22644578
د. عايدة علي محمد 25727271
د. عزت بدوي 25745111
د. قتال الصايغ 23725200
د. زيد سكر 25726666 (داخلي 8316)
د. بريثي سايمون 25666999
د. سامية الجابري 25666999
د. سحر فؤاد غنام 22245741/2/3
د. غنيمة العمر (استشاري) 22968233/4
د. اشرف عفيفي (استشاري) 25664569/70
د. نيفين علي (اختصاصية) 25664569/70
■ استشاري مسالك بولية■
د. خالد حافظ منصور 22247999
د. خليل عبدالله العوضي 22616660
د. عادل عبدالرزاق الحنيان 25313120
د. فوزي طاهر ابل 25723422
د. علي ناصر الصيرفي 23713100
د. علي يوسف مهدي زادة 22655888
د. أحمد محمد الكندري 22630041/2
د. لطفي مهروسة 1826666 - داخلي 2243 - 2252
د. عبدالقادر عبدالحميد السيد 66237805
■ انف واذن وحنجرة■
د. محمود سامي زايد 22247999
د. عبدالمحسن 25666999
د. حسام عبد الفتاح 25739277
د. عبدالحميد المهنا 25755255
د. سند الفضالة 25529017/8/9
د. اسماعيل الفودري 22620166
د. عبدالله محمد العلي 25644660
د. محمود البوز 25650064
د. عبد المحسن جعفر 22616122
د. جمال الحربي (استشاري) 22650302
د. خالد الصبيح (استشاري) 22967770 / 22967777
د. محمد الدماطي (استشاري) 22650606
د. عبدالمحسن 25666999
■ امراض نساء وولادة■
د. منى طالب القناعي (استشاري) 25618660/99065961
مركز الحياة الطبي/ د. فوزية القطان (استشاري) 22212888
د. عالية الفضلي 22644474
د. مهجة البدر 22413282
د. عادل الريس 25742557
د. صبرية اللنقاوي (استشاري) 24554066/77
د. محمود المطاوعة 22661519
د. منصور الصليلي 24580030/24584140
د. فريد سالم صوصو 22618787
د. سكينة عباس فرمن 23733135
د. معصومة مخصيد (استشاري) 22641308
د. ماجدة خليفة اليتامى 25343406
د نجيبة القطان 25713016/7
د حنان ابو الغيط 25744449/25752833
د. دلال السالم 25325051
د. سامر كميل الريس 25742558
د. نداء محمد بوخضور 24717006
د سميرة العوضي (استشاري) 22622088
د. أميرة فيصل محمود بهبهاني 24734505
د. مي أحمد السنان 25731275
د. يسرى محمد عبدالسلام 24716754
د. ايمان غيث عيسى المطوع 23713100
د. ناهد عبدالله العلي 25656886
د. هدى الناصر الزكري (استشارية) 25352502/3
د. خالدة صالح البخيت 22631008
د. حنان عبدالمحسن 23925505
د. هند مسعود عبدالله 22613151
د. ليلى أبو الليل 22247999
د. هند محمد الحمدان 24726614
د. امل عبدالعزيز اسماعيل (استشاري) 22630605
د. ماجد الشمري 24567850/60
د. جاسم يوسف الحجي (استشاري) 22644475
د. خيرية عباس سالم 23713100
د. هبة رمزي 22644474
د. آمنه حسن غلوم علي ت: 25710130/20
د. سعاد الباوي 23721441
د. ليلى اشكناني (استشاري) 25715959/8
د. سلوى سيد علي الرفاعي (استشاري) 24753232
د. خيرية عباس السالم 25611060
■ استشاري أمراض روماتزم■
د. عادل العوضي 25330060
د. اديبة الحرز 22573883
■ استشاري جراحة عامة■
د. متولي عفيفي 22247999
د. هدى عبدالله صالح المنفوحي 22247999
د فهد سعود الأصفر 22564587
د. محمد الجار الله 25660670
■ استشاري جراحة العظام والمفاصل■
بروفيسور ثامر حمدان 25666999
د. عبدالرزاق عبدالحميد العبيد 22232724
د. احمد الرويح 25628517
د. عزالدين الحداد 22564529
د. ثامر احمد حمدان 25666999
د. عبد العزيز سعود المطير 22232000
■ عيون■
د. عبدالله المنصور (استشاري) 22669000
د. رائد بهبهاني (استشاري) 22269350
د. سلطان المطيري (استشاري) 24741515
د. عادل الجزاف 25666999
د. سالم المطيري 1808088
د. سامي الربيعة 1826826
د. مبارك العجمي داخلي (1400) 1886060
د. معصومة حبيب 25321171
د. محسن ابل (استشاري) 24991990
د. عبدالله البغلي 25349077
د. محمد البدر 24991990
د. جمال المرجان 25757700
د. عبد المطلب بهبهاني 25620700
د. خالد السبتي (استشاري) 22610012
د. صبرية صالح (اختصاصية) 25663000
د. جمال علي الكندري (استشاري) 25620057
د. منى احمد الصالح (استشاري) 22425911
■ استشارات وطب نفسي■
مركز الدكتور/ حسن الموسوي للإستشارات النفسية والإجتماعية 25317880
مركز تطوير الدولي للاستشارات النفسية 25733780
د. سعود الحميدان (استشاري) 25661651
د. سميرة احمد دهراب (استشارية) 25711411
د. كاظم أبل (استشاري) 25737773
د. عصام الانصاري 22635047
د. فوزية الدريع 25740005
د. العلي 25321542
د. محمد صادق الموسوي 22650050/1
د. جاسم حاجيه 22663018
د. شريفة الخميس 22663018
شركة انسان للاستشارات والتدريب
الخط الساخن:90088872
تلفون: 25733148/149
د. امال محمد عاشور 1832000/ 99494181
د. عبدالله غلوم 25635500/ 25634400
د. غازي العتيبي (استشاري) 24755940
د. عبدالعزيز الظفيري (استشاري) 24755941

الرياضة

القبس

القادسية «المنتشي» يستضيف العربي «الجريح»

«ديربي» جماهيري جديد يجمع بين الغريمين، القادسية والعربي، وذلك في تمام السابعة وعشرين دقيقة على استاد محمد الحمد، ضمن ذهاب الدور نصف النهائي لكأس سمو أمير البلاد.

الفريقان يدخلان المواجهة بظروف متباينة، حيث يبقى «الأصفر» أكثر نشوة وجاهزية لخوض اللقاء، سواء على المستوى الفني أو البدني، وذلك بعد أن حسم تأهله للدور ربع النهائي لكأس الاتحاد الآسيوي مؤخراً على حساب فنجاء العماني، بالإضافة الى الارتفاع التدريجي في المستوى العام للفريق في الفترة الأخيرة، بينما على الجانب الآخر يمر «الأخضر» بفترة من الضغط الفني والمعنوي على لاعبيه، وذلك بعد أن خسر مؤخراً لقب كأس الاتحاد العربي أمام اتحاد العاصمة الجزائري، بالاضافة الى خشية جهازه الفني بقيادة البرتغالي جوزيه روماو لتعرض لاعبيه للإجهاد بعد رحلة الجزائر وضيق الفارق الزمني بين مواجهتي البطولة العربية والديربي المحلي.

واستعاد «الأصفر» لجهود لاعبي المنتخب الأولمبي الذين غابوا عن التشكيل في الفترة الأخيرة مثل خالد ابراهيم وسيف الحشان ومحمد الفهد وسلطان العنزي، وهو ما يزيد من الخيارات أمام الجهاز الفني خلال المواجهة.

ويعتمد الأصفر صاحب الأرض والجمهور على العديد من عناصر القوة بين صفوفه، وذلك بعد استعادة العديد من نجومه لمستوياتهم المعهودة، وفي مقدمتهم بدر المطوع على المستوى الهجومي، بينما لن يتوانى محمد ابراهيم مدرب الفريق في الدفع بقوته الضاربة بجميع الخطوط، في خطوة لحسم التأهل للمباراة النهائية من جولة الذهاب وعدم التأجيل للقاء الخميس المقبل على استاد صباح السالم.

وينتظر أن يعتمد «الأصفر» على كل من نواف الخالدي لحراسة المرمى ويأتي أمامه كل من عامر المعتوق، مساعد ندا، حسين فاضل، وخالد القحطاني، على أن يقود وسط الفريق الايفواري ابراهيما كيتا، ومعه طلال العامر، بالإضافة الى محوري الوسط الهجومي، نواف المطيري وسيف الحشان، على ان يبقى في المقدمة كل من بدر المطوع والسوري عمر السومة.

وعلى الجانب الآخر، يفتقد العربي أحد اهم اوراقه الهجومية، الممثلة في الأردني احمد هايل، بالاضافة الى الجناح الايمن محمد فريح، وعدم تأكد مشاركة طلال نايف في وسط الملعب للإصابة.

وغير ذلك، فمن المنتظر أن يدفع روماو بتشكيل مكون من سلمان عبدالغفور في حراسة المرمى، ومن أمامه كل من مرتضى فال، سيد عدنان، فهد الفرحان، وعلي مقصيد، بينما يبقى الثنائي نواف الشويع وعبدالله الشمالي في وسط الملعب ومعهما عبدالعزيز السليمي وعبدالقادر فال، وعلى المستوى الهجومي يبقى الثنائي فهد الرشيدي وحسين الموسوي.

● لقطة من لقاء سابق بين العربي والقادسية

روماو: نمتلك البدائل

أكد البرتغالي جوزيه روماو على امكانية تخطي جميع الظروف العكسية التي واجهها الفريق في الفترة السابقة، سواء على المستوى المعنوي او الضغط البدني.

وأعرب روماو عن ثقته التامة في لاعبيه لتحقيق نتيجة مرضية للجماهير خلال الديربي، وذلك على الرغم من الغيابات التي تشهدها الصفوف في الفترة الحالية والممثلة في كل من احمد هايل ومحمد فريح، وكليهما من العناصر الاساسية. وتمنى روماو ان تخرج القمة بالشكل المطلوب وان يظهر الفريقان بالمستوى الفني المعهود الذي يكفل للجماهير الاستمتاع بكرة قدم حقيقية.

إبراهيم: نسعى لتقديم عرض لائق

أكد الوطني محمد ابراهيم مدرب القادسية سعيه رفقة لاعبيه لتقديم عرض لائق امام العربي يعكس مدى تطور الكرة الكويتية من خلال الناديين الكبيرين.

واضاف ان اجواء القمة عادة لا تخضع للتوقعات المسبقة وذلك بالنظر لجوهزية اي من الفريقين من عدمها، مشيراً الى سعيه للخروج بنتيجة ايجابية خلال المواجهة وهو ما لن يحسم التأهل بالنظر للقاءات سابقة على المستوى نفسه، حيث تبقى مواجهة الاياب هي الحاسمة بكل الاحوال.

ثلاث مباريات في دوري اليد

● جانب من إحدى مباريات اليرموك

تقام اليوم ثلاث مباريات ضمن منافسات الدورة التاسعة والعشرين لبطولة الدوري العام لكرة اليد، على صالة الشهيد فهد الأحمد بالدعية، وسيلعب اليرموك، الخامس (31 نقطة) مع الصليبخات السابع (26 نقطة) في الساعة الرابعة والنصف عصرا، والنصر التاسع (24 نقطة) مع خيطان الثالث عشر (9 نقاط) في الساعة السادسة مساء وكاظمة السادس (30 نقطة) مع الفحيحيل الحادي عشر (19 نقطة) في السابعة والنصف مساء.

وتلعب الأندية الـ6 لتحسين المراكز فقط بعد أن فقدت المنافسة على المراكز الثلاث الأولى، وسيسعى كل ناد إلى الحفاظ على مركزه او التقدم خطوة نحو الامام.

ويسعى اليرموك الى الفوز بنقاط اللقاء للبقاء في المركز الرابع الذي ينافسه عليه كاظمة، ولن يكون ذلك بالأمر السهل، لأن الصليبخات قدّم مستوى جيدا طيلة الموسم رغم اعتماده على لاعبي الشباب بقيادة المخضرمين محمد فلاح وحسين جابر.

ويتطلع كاظمة، الذي ظهر بحلة أكثر من رائعة رغم صغر سن لاعبيه بقيادة المدرب الوطني، هادي مرد، إلى البقاء بين الأندية الستة الكبار، وهذا يسجل للفريق الذي أحرج كبار الفرق بكوكبة من النجوم الشباب، الذين يمتلكون القوة والمهارة الفنية العالية، لذلك فإن «البرتقالي» سيكون من أفضل الفرق في الموسمين المقبلين، بينما سيعمل الفحيحيل، الذي يحتل المركز الحادي عشر على حفظ ماء الوجه، وهو صاحب الصولات والجولات، ولم يغب عن المنصة في المواسم السابقة.

الاتحاد الدولي يلغي «عمومية اليد»

أعلن رئيس الاتحاد الكويتي لكرة اليد الفريق متقاعد ناصر صالح بومرزوق إلغاء الاتحاد للجمعية العمومية التي كان مقررا انعقادها امس.

وقال بومرزوق لوكالة الأنباء الكويتية (كونا) ان الالغاء جاء بناء على كتاب رسمي من الاتحاد الدولي لكرة اليد أشار فيه الى عدم اعترافه بأي جمعية عمومية عادية أو غير عادية يعقدها الاتحاد الكويتي للعبة الا بعد استكمال اجراءات النظام الأساسي الجديد للاتحاد واعتماده من قبل الاتحاد الدولي.

وأكد بومرزوق حرص الاتحاد الكويتي لكرة اليد على تنفيذ تعليمات الاتحاد الدولي للعبة «تجنبا لأي عقوبات جديدة قد تفرض علينا جراء عدم التزامنا بتلك التعليمات الواردة في الكتاب الرسمي».

لاعبو الزمالك يهددون بإفشال رحلة الكويت

تردد أمس ان لاعبي نادي الزمالك المصري قرروا فجأة اتخاذ موقف تمثل في عدم السفر الى الكويت الثلاثاء المقبل استعدادا لملاقاة خيطان المطعم بنجوم الازرق والخليج ضمن اعتزال حامد الشيباني وافتتاح استاد نادي خيطان الجديد.

وافيد بأن لاعبي الزمالك طالبوا بالحصول على جزء من مستحقاتهم جراء الرحلة.

أجواء «غير صحية»!

هدأت معركة انتخابات رئاسة الاتحاد الآسيوي لكرة القدم بأجوائها الغريبة والمقيتة و«غير الصحية»، التي قد لا يفهمها القرّاء الكرام، لأنهم لم يروا ما جرى بأم عيونهم، وهنا لا نبرر هزيمة يوسف السركال، ولكن ما حدث كان واقعا عمليا مؤلما لروح الرياضة ومنافساتها الشريفة، التي لم تكن مألوفة او مطبقة في تلك الانتخابات.

لقد كانت الاجواء «غير الصحية» و«الملوثة» موجودة في السابق، ولكن ليس بالمقدار الذي رأيناه، والذي يخجل منه الانسان العادي، وكلامنا ليس عاما او عابرا، بل انه واقع مرير وفيه شهود كثيرون، وهم من الاسماء المعروفة الذين ابدوا استغرابهم واشمئزازهم مما فعله البعض.

هذا لا يعني اننا لا نبارك للشيخ سلمان بن ابراهيم على فوزه برئاسة الاتحاد الآسيوي، بل بالعكس نشد على يده، ونبارك له ونتمنى له التوفيق، ولكننا تكلمنا عن اجواء وتصرفات غريبة حدثت قبل وخلال الانتخابات والكل يعلم عنها.

***

ردّا على بعض من انتقدني لمساندتي يوسف السركال في الانتخابات الآسيوية، وبمعنى ادق وقوفي ضد موقف الشيخ احمد الفهد والشيخ طلال الفهد خلالها، أود ان اوضح للشمّاتين والمنافقين في تويتر وبعض وسائل الاعلام ان مبدئي كان الوفاء لمن خدم بلدي الكويت.

ففي سنة الغزو الغاشم، احتضننا الاشقاء الاماراتيون - ومنهم نحن - في وزارة الشباب والرياضة، كما جميع الاشقاء في الخليج. وكان ليوسف السركال وشقيقه ثامر صاحب احدى المطابع في دبي الأثر الطيب في مساندتنا منذ اليوم الاول، الذي شكلنا فيه اللجنة الاولمبية الكويتية - فرع الامارات، وطوال سبعة اشهر طبعنا عدداً من كتبنا التي تتضمن نشاطنا المميز، والذي اشاد به المسؤولون، ومنهم الشيخ احمد الفهد، الذي كان على علم بكل شيء.

ولما طلب السركال مساعدتنا واستشارتنا له وبعد تفكير قصير، رأينا فيه ضرورة ان يتوازن الموقف الكويتي بعد اعلان الشيخين احمد وطلال الفهد مساندتهما للشيخ سلمان بن ابراهيم، لم نتردد في الموافقة على طلبه، خصوصا اني لست مسؤولاً رياضياً، ولا أملك مناصب حاليا، بل أنا مجرد مواطن كويتي عادي، بعكس الشيخ احمد الفهد الذي تُحسب عليه تحركاته، لانه رئيس اللجنة الاولمبية الكويتية والمجلس الاولمبي الآسيوي، وليست له علاقة او يحمل مسؤولية رسمية في ما يتعلق بكرة القدم، وهذا ما اثار حفيظة الامارات والسعودية معا على صعيد الاعلام.

لقد اردنا رد الجميل ليوسف السركال على مواقفه المشرفة تجاه الكويت اثناء الغزو الغاشم، ومعنا في اللجنة التنفيذية لاتحاد الكرة الآسيوي ضد أزلام عدي صدام حسين آنذاك، في حين كان البعض بعيدا عن هذه المواقف، ونحن كنا نسجل هذه الانجازات باسمه، فكيف يريد البعض منا ان نرفض طلبه من المعاونة والمشورة فقط، ومن منطلق تطوع مجاني؟!

نحن لم نسافر او نعمل معه في اي رحلة انتخابية او نتصل بأحد لمساندته، وانما فقط كان هو يتصل، ونحن نشير عليه ولم يلتزم دائما بذلك. لقد تجلى حضورنا في ماليزيا فقط خلال الانتخابات وبدور استشاري فقط لا غير، بمعنى انه ما يحق للشيخ احمد يحق لنا، لكن مع فارق الامكانيات والادوات والطائرات الخاصة والموارد المالية والسفرات المكوكية وجمهور الموظفين المساندين، في حين نحن لا نملك سوى العقل واللسان والتطوع حتى نعين السركال، الذي لم يأخذ برأينا في كثير من الاوقات، وهذه امور لمنا بها المذكور اثناء الانتخابات وبعدها.

واسأل المطبلين والمنافقين: اين حرصكم على مصلحة الكويت وسمعتها حين تم ايقاف نشاطها الخارجي من قبل اللجنة الاولمبية الدولية التي يشغل عضويتها الشيخ احمد الفهد، وأين حرصكم عليها يوم تمت الشكوى عليها في محكمة «الكاس» المشبوهة، ويوم لم تُطبق القوانين السيادية الكويتية لمدة زادت على 5 سنوات، ويوم لم يساند رئيس اللجنة الاولمبية الكويتية وامينها العام بلادهما بتصريح واحد، أين حرصكم على الكويت يوم لم يدعم المجلس الاولمبي الآسيوي ورئيسه وامينه العام بلادنا ولو بتصريح واحد، ويوم جلس امين المجلس بجانب اركان اللجنة الاولمبية الدولية في لوزان على طاولة واحدة عندما تمت مناقشة القوانين الكويتية بحضور المرحوم د. محمد العفاسي واللواء م. فيصل الجزاف وعبدالوهاب البناي وجواد خلف، أين كنتم يوم تخابر البعض مع الخارج عبر ايميلات موثقة ضد الكويت وحكومتها ومجلس امتها، أين كنتم يوم كان الكويتيون يبكون دما على مواقف بعض ابنائهم ضد بلادهم ويندبون حظهم جراء ذلك؟!

كفى هؤلاء «الطبالين» كلاماً، وعليهم ان يخجلوا من انفسهم! فسيرتنا الرياضية لا تتسم الا بالشرف والكرامة والوفاء في خدمة وطننا الكويت بكل اخلاص، ونتحدى ان يثبتوا عكس ذلك على العلن، لانهم لم ولن يفهموا شيئا!

***

قال يوسف البيدان «هاردلك أسد تقي وأشكناني»، ونحن نرد عليه «هاردلك على سمعة الكويت في الانتخابات الآسيوية»، فهو سمع فقط، انما لم ير شيئا، وكان الله في عونه على نفسه!

***

سنشرح ما جرى اكثر في مقالات مقبلة، ولكن بحدود، حتى لا يشتكوا علينا في المخفر!

***

بعض «مغرّدي» تويتر «الطبالين» مستواهم هابط جدا، ويفتقدون الخجل!

***

«اللي اختشوا ماتوا»

أسد تقي

(النائب الأول لرئيس الاتحاد الآسيوي - سابقاً)

تسلّحوا بأدوية «الصداع».. استعداداً لـ «الدمج»!

محرر الشؤون الرياضية

اتخذ اتحاد الكرة قراره المتوقع بتطبيق دوري الدمج من دون اي دراسة جدية او متأنية لسلبيات وايجابيات هذه الخطوة.. ومردودها سوى القول إنها من اجل المشاركة في دوري أبطال آسيا.

الكل يعلم أن هناك شروطاً أخرى للمشاركة الآسيوية وأصعب، ومن دونها لا تمكن المشاركة، حتى لو طبقنا دوري الدمج منذ 10 سنوات.. وهي تحويل الاندية لكيانات تجارية، أي خصخصة الاندية، والتي يتوجب على الاتحاد ان يعمل عليها أولا، لأنها «مربط الفرس». كما ان هناك شروطاً أخرى، مثل تحسين حالة الملاعب، خصوصا ان معظم ملاعب انديتنا متهالكة، وتفتقد الشروط اللازمة لاي استضافة آسيوية. فنادٍ كبيرٌ مثل القادسية يملك استاداً «عفا عليه الزمن»، ودفع بالاتحاد الآسيوي لكرة القدم الى رفض ان تقام عليه مباراة «الأصفر» وفنجاء قبل ايام، وزود ادارة القادسية بـ 22 ملاحظة عليه، إحداها تفيد بتخوفه من انهيار مدرجاته، لو امتلأت بالعدد الاكبر من الجماهير، اضافة الى افتقاده الشروط والمعايير اللازمة.

هناك شروط جدية للمشاركة في حدث احترافي مثل دوري ابطال آسيا، تطغى على مجرد زيادة عدد المباريات «اي الكمية من دون النوعية»، واحرى ان يتم العمل على تطبيقها وتهيئة الارضية الصالحة لها من دون الالتفات - فقط - الى مجرد امور أصغر، مثل دوري الدمج.

ظلم للأندية

ثم إن الاتحاد بقراره تطبيق دوري الدمج «قتل روح المنافسة»، وظلم اندية، اجتهدت لتصعد الى الدوري الممتاز، مثل الفحيحيل، واخرى مثل السالمية والنصر والجهراء والصليبخات، لتهرب من الهبوط الى الدرجة الاولى.

دوري الدمج سيكون طويلا ومملا، خاصة اذا كان من دون صعود او هبوط.. ويتوجب ان يكون الاتحاد قد فكّر في تطويره بقرارات اخرى، مثل ان يبقى عدد المحترفين على ما هو عليه وغير ذلك، حرصا على افضل احتكاك.. لا ان يكون تطبيقه لمجرد زيادة عدد المباريات، وغالبيتها ستجلب «الصداع» لنا من دون ان ترفع المستوى العام! نحن لسنا ضد دوري الدمج، انما يجب التفكير في تهيئة الارضية الصلبة، لتكون بطولة تنافسية، تعمر بالتكافؤ والقوة، لا مجرد مجموعة «سمجة» من المباريات «الميتة».. وخير دليل هو ان الدوري بدرجتيه هذا الموسم كان مملا! فدوري الدرجة الاولى لا يعرف احد شيئا عن اخباره، ومبارياته اشبه بالتي تقام في «الفريج».. في حين انحصرت المنافسة في «الممتاز» بين ثلاثة: الكويت والقادسية والعربي، فقط، منذ البداية، والتي يفصلها كمّ هائل من النقاط مع الاندية الخمس الباقية. وهذا ما يُظهر تفاوتا ضخما في المستوى.. فما البال إذا كان دوري دمج؟!..، على الجماهير والنقاد أن يتسلّحوا بأدوية «البنادول»، لأن «صداع» الدمج مقبل!

اتحاد الكرة اعتمد دوري الدمج

قرر اتحاد كرة القدم اعتماد دوري الدمج ودوري الرديف للموسم المقبل، حيث جاء القرار في اجتماع مجلس الادارة رقم 5 لسنة 2013 الذي تم عقده الخميس الماضي.

واكد سكرتير عام الاتحاد سهو السهو امس ان مجلس الادارة اتخذ هذا القرار خلال مناقشته لبند ما يستجد من اعمال، مشيرا الى ان مجلس الادارة ناقش المقترحات التي قدمت من قبل مديري ومدربي الاندية الرياضية الذين حضروا الاجتماع الذي عقد مع لجنة المسابقات بحضور رئيس الاتحاد الشيخ طلال الفهد خلال الشهر الماضي، وعليه تقرر نظام الدوري للموسم المقبل.

واعرب السهو عن تمنياته بان توفق الاندية الرياضية الاعضاء في الاتحاد في عملها الموسم المقبل لما فيه مصلحة الكرة الكويتية وللوصول الى متطلبات الاتحاد الاسيوي لكرة القدم حتى يتسنى للاندية الكويتية المشاركة في دوري ابطال اسيا اعتبارا من السنة الجديدة.

الكاظمي يفضل الممتاز

ابراهيم عوض

أكد رئيس مجلس إدارة النادي العربي ورئيس جهاز الكرة جمال الكاظمي، انه، شخصيا، يرفض دوري الدمج ويفضل إقامة الدوري الممتاز من درجتين.

واعتبر الكاظمي أن مسألة التجديد مع مدرب الفريق الأول البرتغالي جوزيه روماو سيتم البت فيها خلال الاجتماع المقبل لمجلس الإدارة وهو باق على الأغلب مع العربي.

وقال: حتى الآن جددنا للمهاجم الأردني أحمد هايل والمدافع مرتضى فال، ولكن التجديد من عدمه لسيد محمد عدنان وعبد القادر فال هو قرار المدرب الذي طلب في وقت سابق الاجتماع معهما في حال التجديد.

وكان الكاظمي قد صرح في وقت سابق بأن العربي لن يشارك في البطولات العربية إلا حين يتم تغيير النهج، مستغربا الموقف السلبي لممثل الكويت في الاتحاد العربي مبارك النزال.

كاظمة يعود من الجهراء.. بتعادل ثمين

عمر بركات

عاد كاظمة من الجهراء بتعادل سلبي ثمين، من اصحاب الارض، في اللقاء الذي جمعهما مساء امس، على استاد مبارك العيار ضمن ذهاب الدور قبل النهائي لكأس سمو امير البلاد لكرة القدم.

وتحسم الامور من خلال لقاء الذهاب، الذي يقام الخميس المقبل على استاد الصداقة والسلام.

واعتمد الفريقان على ارسال الكرات الطولية من منتصف الملعب الى منطقة الجزاء، ولكنها لم تثمر اي خطورة على اي من المرميين، وذلك في ظل استحواذ المدافعين على اغلب تلك الكرات او انتهائها خارج الملعب في المباراة.

ومع مرور الوقت بانت بعض المحاولات الهجومية من قبل لاعبي وسط كاظمة، الذين بدوا الافضل على مستوى السيطرة، بينما غاب الترابط بين صفوف الجهراء، الذي اعتمد لاعبوه على الاداء الفردي، خاصة محمد دهش والبرازيلي فينسيوس ومحمد سعد العجمي في المقدمة.

وجاءت اخطر فرص الشوط الاول في الدقيقة 42 عبر محمد سعد العجمي مهاجم الجهراء، الذي انفرد بمرمى عبدالعزيز كميل من الناحية اليسرى، ولكنه سدد بقوة الى خارج الملعب.

ومع بداية الشوط الثاني، باغت الجهراء ضيفه بهجوم ضاغط، كاد يسفر عن هدف مبكّر مع بداية الشوط عبر تسديدة من محمد العجمي ارتدت من القائم الأيسر الى مرمى كميل.

ودفع البرازيلي جانسيه داسيلفا مدرب الجهراء بتبديل هجومي، بنزول البرازيلي ايفاندرو بدلاً من محمد دهش، في محاولة لتكثيف الهجوم على منافسه.

وبعد دقيقتين، يدفع وليد نصار مدرب كاظمة بمحترفه المصري صلاح عاشور، بدلاً من عبدالله الظفيري، لمحاولة تنشيط هجوم فريقه.

وتبادل الفريقان الهجمات خلال الدقائق العشر الاخيرة من زمن اللقاء، ولكن من دون جدوى، حيث غلب التسرع على الاداء العام.

ادار اللقاء الحكم يوسف الثويني، وعاونه فارس الشمري وحمود السهلي ومحمد المطيري، وحسن خالد.

● فيصل دشتي لاعب كاظمة يبعد الكرة برأسه امام كارلوس فينيسيوس (الازرق دوت كوم)

«الرماية» يواصل إنجازاته في البطولة العربية

القاهرة - محمود كمال

واصل الفريق الكويتي المشارك في البطولة العربية للرماية المقامة في مصر إنجازاته في اليوم الثاني للمسابقات، ليحقق المركز الثالث في مسابقة 50 متراً بندقية - رقوداً، بمشاركة ثلاثة لاعبين في الفريق، وهم: مشعل الطاحوس وخالد السبيعي وماجد العصيمي.

وفي مسابقة 50 مترا - رقوداً (بندقية) حصل اللاعب الكويتي خالد السبيعي على المركز الثالث (الميدالية البرونزية) في مسابقة الفردي، وبذلك ترتفع ميداليات الفريق الكويتي إلى 4 ميداليات (فضية واحدة وثلاث برونزيات).

ويخوض المنتخب اليوم مسابقات (مسدس 50 مترا - فردى)، بينما يخوض في الفترة المسائية تدريبا رسميا لمسابقة الرماية (بندقية) ثلاثة أوضاع.

وكان منتخبنا قد حقق في منافسات اليوم الأول المركز الثاني في مسابقة البندقية الهوائية 10 أمتار، ويضم الفريق الكويتي في هذه المسابقة الرماة: عبدالله الحربي وسلطان العصيمي وخالد السبيعي، كما حقق الرامي عبدالله الحربي المركز الثالث في المسابقة نفسها (فردي).

العوضي والخرافي والرومي أبطال ختام «قفز المسيلة»

● الفرسان الفائزون مع كبار الحضور

في مهرجان ختامي ساخن - امتد لاكثر من سبع ساعات، وشهد منافسات ساخنة بين اكثر من 130 فارساً وفارسة - نجح الفارس عبدالله العوضي في التألق بالجواد «تيلمت» والجواد «فاليري» على ارتفاع 115 سم في مسابقة السرعة واستعمال «الجوكر»، والفوز بالمركزين الاول بزمن 60.15ث والسادس، واهدى الفوز الى الرياضي القدير عبدالله السديراوي مالك الجياد التي يشارك بها في البطولة. وجاءت الفارسة يارا الهنيدي بالجواد «هاربو» في المركز الثاني، وراكان الحساوي بالجواد «لاركيرلي» في المركز الثالث، وغازي الجريوي في المركز الرابع بالجواد «ماشومان»، واحتل عبدالله الروضان المركز الخامس بالجواد «اموسانت»، بعد تسجيله اسرع الازمنة (51ث)، ولكنه اسقط آخر حاجز والشيء نفسه تكرر مع الفارس علي الخرافي بالجواد «فيكتوري»، الذي سجل زمنا طيبا (52.57ث)، ولكنه اسقط آخر حاجز - ايضا - وجاءت لطيفة الهاجري في المركز السابع، وحمد الرومي في المركز الثامن، وفواز السبيعي في المركز التاسع. وقام الحكم عبدالعزيز ولمي عبدالعال ودلال ناصر بتكريم الفائزين، وتهنئة الفرسان والفارسات، على الجهود المبذولة خلال البطولة.

وشهدت المسابقة الثانية على ارتفاع 120 سم للفئة المتقدمة قمة التنافس بين المتألق علي الخرافي وعبدالله الروضان واسلام رجب وعبدالوهاب الفارس، الذين صعدوا للجولتين الثانية والثالثة، وهي جولة التمايز، ورفع علي الخرافي الحاجز الاخير الى ارتفاع 150 سم، ونجح في تخطي الحواجز بنجاح، من دون اخطاء، واحتلال المركز الاول بزمن 62.36ث، واحتل عبدالله الروضان وعبدالوهاب الفارس المركز الثاني بعد توقفهما عن المشاركة، وجاء اسلام رجب وعبدالله الروضان في المركز الرابع.

ونجح الفارس حمد الرومي بالجواد «مامبو» في تصدر المسابقة الاولى على ارتفاع 90 سم، التي شارك فيها 65 فارساً وفارسة.

إعلان و بيان

من ورثة المرحوم

الشيخ/ خالد اليوسف الصباح

﴿ وَلاَ تَلْبِسُواْ الحَقَّ بِالْبَاطِلِ وَتَكْتُمُواْ الحَقَّ وَأَنتُمْ تَعْلَمُونَ ﴾ (البقرة: ٤٢)

كان المرحوم والدنا الشيخ/ خالد اليوسف السعود الصباح قد تولى منصب رئاسة نادي السالمية لسنوات عديدة حال حياته، بذل فيها جهداً مخلصاً دؤوباً لتحقيق مصلحة النادي وتقدمه وازدهاره، إلا أن الانتخابات التي جرت في عام ٢٠٠٨ أفرزت ولظروف خاصة نجاح مجموعة أخرى تولت قيادة النادي كان هدف البعض الإساءة إلى المرحوم وإنجازاته الطويلة التي دامت أكثر من خمسة وعشرين سنة، من خلال إقامة دعوى قضائية ضد مجلس الإدارة برئاسة والدنا.

وحيث إن الدعوى المذكورة قد طلب فيها أعضاء مجلس الإدارة برئاسة عبدالله الطريجي طلبات مفادها رد مبلغ وقدره (ستمائة ألف واثنان دينار كويتي) على سند من ثبوت خطأ مجلس الإدارة السابق عليه برئاسة المرحوم والدنا، وقد قضى فيها برفضها لعدم ثبوت صدور أية أخطاء، وتأيد ذلك الحكم استئنافياً وتمييزاً.

ولا يخفى على الجميع أن الدعوى قد رفعت بصورة كيدية كان هدفها الإضرار بسمعة المرحوم والدنا وأعضاء مجلس الإدارة المشاركين معه، ولا أدل على ذلك من صدور الحكم برفض الدعوى وعدم الأحقية في الطلبات المقدمة أمام المحكمة.

وإذ يهمنا نحن ورثة المرحوم الشيخ/ خالد اليوسف الصباح أن نوضح للجمهور كافة ولجمهور النادي خاصة الموقف النهائي في هذه القضية وما آلت إليه والذي جاء لصالح المجلس السابق الذي كان المرحوم والدنا رئيساً له.

فإننا نحمد الله على تحقيق هذه النتيجة ونشكر القضاء الكويتي العادل على إصدار الحكم بداية واستئنافاً وتمييزاً، والشكر موصول لمن وقف مع الحق وناصره، ونأمل من الله أن يسدد على الخير جميع خطانا إخواناً متعاضدين نعمل جميعاً في خدمة نادي السالمية الرياضي ليكون الصرح الرياضي الذي يفخر به جمهور النادي.

﴿ وَلاَ يَحِيقُ الْمَكْرُ السَّيِّئُ إِلاَّ بِأَهْلِهِ فَهَلْ يَنظُرُونَ ﴾ صدق الله العظيم

والله الموفق ،،،

ورثة المرحوم

الشيخ خالد اليوسف السعود الصباح

عالمية

11 موقوفاً و18 جريحاً حصيلة النهائي

مدريد - اف ب - اوقف 11 شخصا، وأصيب 18 بجروح في مدريد اثر اعمال عنف بين مجموعة شبان والشرطة، ضمن الاحتفالات التي تلت تتويج اتلتيكو مدريد بلقب كأس اسبانيا. وبعد انتهاء الاحتفالات الساعة الثالثة فجرا، اصطدمت مجموعة من الشبان بالشرطة، واظهرت المشاهد التلفزيونية بعض مشجعي اتلتيكو يرشقون الشرطة بالحجارة والعبوات.

فكّ عقدته بعد 14 عاماً

أتلتيكو يعتلي عرش كأس أسبانيا

الحكم يشهر البطاقة الحمراء لرونالدو ومورينيو

مدريد - أ ف ب - أحرز أتلتيكو مدريد كأس أسبانيا لكرة القدم إثر فوزه على مضيفه ريال مدريد 1/2 في المباراة النهائية على ملعب سانتياغو برنابيو وامام 80 الف متفرج.

والفوز هو الاول منذ 14 عاما لاتلتيكو على ريال الذي تغلب عليه في دوري الموسم الحالي 2 - صفر ذهابا و2-1 ايابا.

ومرت الدقائق الاولى كفترة جس نبض حاول فيها صاحب الارض التقدم نحو منطقة ضيفه الذي آثر الضغط على حامل الكرة لمنع الخصوم من اللعب بارتياح، وسدد رونالدو اول كرة ارتطمت بقدم مدافع ووصلت عالية الى الحارس البلجيكي العملاق تيبو كورتوا الذي اوقفها فوق خط مرماه (5).

رونالدو يبدأ التسجيل

وارسل البرازيلي فيليبي كاسميرسكي كرة عالية خطرة ابعدها حارس ريال دييغو لوبيز (10)، وخطف الفرنسي كريم بنزيمة الكرة من ماريو سواريز في منتصف الملعب ومررها الى رونالدو الذي قاد هجمة معاكسة خطرة وسار بها سريعا ثم أبعدها الدفاع الى ركنية نفذها الالماني مسعود اوزيل على رأس رونالدو الذي وضعها على يمين كورتوا (14) مفتتحا التسجيل ومسجلا هدفه السابع في هذه المسابقة والخامس والخمسين في 55 مباراة خاضها هذا الموسم في جميع المسابقات.

.. وكوستا يعادل النتيجة

ونجح الفريق الزائر في إدراك التعادل إثر لعبة ثنائية مشتركة بين الكولومبي رادامل فالكاو وكوستا انهاها الاخير بتسديدة ارضية زاحفة لامست اسفل القائم الايسر وتحولت الى الشباك معلنة التعادل (35)، والهدف هو الثامن للبرازيلي متصدر ترتيب هدافي الكأس.

وبدأ الشوط الثاني كما الاول بهجوم من قبل اصحاب الارض الذين وصلوا مرتين الى اماكن خطرة، بيد ان دفاع أتلتيكو كان يقظاً دائماً، وعكس كوكي كرة عرضية من الجهة اليمنى احدثت ارتباكا في دفاع ريال مدريد قبل ان يرتمي عليها دييغو لوبيز (53)، وابعد كورتوا برؤوس اصابع اليد اليمنى كرة نفذها اوزيل من ركلة حرة من الجهة اليمنى (59).

الحظ يعاند الريال

وضاعت على أتلتيكو فرصة التقدم بعدما تناقل فالكاو الكرة مع التركي اردا توران ثم الى كوكي الذي عكسها عرضية من الجهة اليمنى تابعها فيليبي بيسراه وهي طائرة اصابت الشبكة من الخارج، ورد ريال بفرصة عندما تلقى رونالدو كرة في الجهة اليسرى اعادها خلفية وتابعها بنزيمة في القائم الايمن لترتد الى اوزيل الذي اعادها صوب المرمى فارتدت من جسم فرانشيسكو خوانفران (61).

ونفذ كوكي ركلة حرة من الجهة اليسرى تابعها ميراندا برأسه فوق العارضة (66)، وحصل ريال على ركلة حرة على حدود المنطقة نفذها رونالدو ارضية ارتدت من القائم الايمن وتابعها الغاني مايكل ايسيان في المدرجات (68)، وطرد حكم اللقاء كارلوس غوميز المدرب البرتغالي بسبب اعتراضه على قراراته (75).

وانكفأ أتلتيكو الى منطقته الدفاعية قبل 10 دقائق من نهاية اللقاء، وعكس رونالدو كرة من الجهة اليسرى لم يتحكم فيها اوزيل فزال خطرها (86)، واصاب كوكي شبكة ريال من الخارج في احدى محاولات أتلتيكو النادرة في هذا الشوط (2+90).

وقت إضافي

وخاض الفريقان وقتا اضافيا واجرى مورينيو من المدرجات تغييراته الثلاثة دفعة واحدة فدخل الارجنتينيان غونزالو هيغواين وانخل دي ماريا والفارو اربيلوا بدلا من بنزيمة والكرواتي لوكا مودريتش والبرتغال فابيو كوينتراو.

ميراندا حسمها

وكان أتلتيكو المبادر بالتهديد إثر كرة من فالكاو الى كوكي الذي هرب من الدفاع وسدد في مكان وقوف دييغو لوبيز الذي انقض على الكرة وسيطر عليها على دفعتين (96)، وانقذ ايسيان ريال من هدف ثان بابعاد الكرة برأسه الى ركنية من امام كوكي (97)، ورفع كوكي كرة من الجهة اليمنى ارتقى لها ميراندا وتابعها برأسه في الشباك (98).

واهدر اوزيل فرصة لا تعوض بعدما عكس دي ماريا كرة من الجهة اليسرى تابعها الاول بتهاون من مسافة امتار قليلة فارتطمت بيدي كورتوا المرتمي على الارض وتحولت الى ركنية (107)، ورد البديل ادريان بفرصة ثمينة ايضا كادت تعزز تقدم فريقه وتوجه ضربة قاضية للفريق الملكي (109).

واستثمر مدرب اتلتيكو الدولي الارجنتيني السابق دييغو سيميوني الوقت المتبقي باجراء تبديلاته بهدوء، وطُرد رونالدو بالحمراء لخشونته المتعمدة (114)، وحدث هرج ومرج واصيب كورتوا برأسه جراء مقذوف من الجمهور وتوقفت المباراة لدقائق اضيفت الى الوقت الاصلي من دون تبدل في النتيجة.

● لاعبو أتلتيكو مدريد يحتفلون باللقب (اف ب)

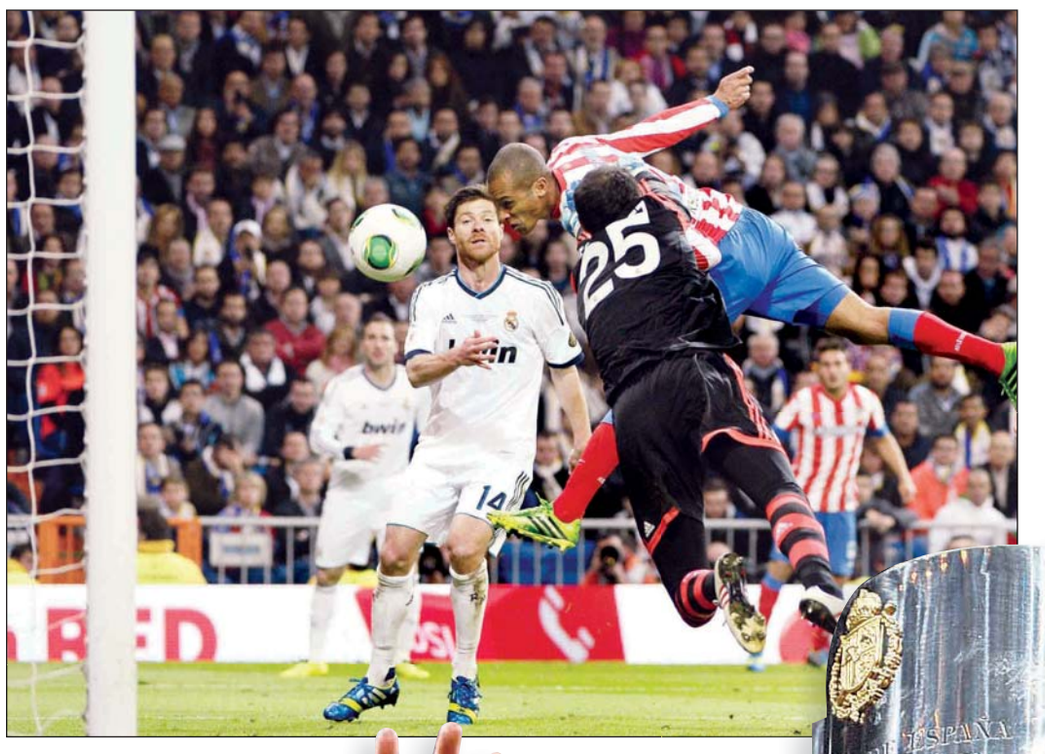

● جواو ميراندا لحظة احرازه هدف الفوز لأتلتيكو مدريد (اف ب)

لوبيز مذهولاً: صدمة قوية وإحباط شديد وخيبة أمل

مدريد - د ب أ - وصف دييغو لوبيز حارس مرمى ريال مدريد الهزيمة التي مني بها الريال أمام جاره أتلتيكو بأنها «مزعجة ومفجعة».

وقال لوبيز «تعرضنا لصدمة قوية. وأصبنا بإحباط شديد وخيبة أمل كبيرة لأننا كان يجب أن نفوز بالمباراة في الظروف العادية»، مشيرا إلى التسديدات الثلاث لفريقه التي ارتدت من قائم مرمى أتلتيكو.

وأضاف «كل من شاهد المباراة رأى أن النتيجة لا تتسق مع سير اللقاء.. الهزيمة تكون موجعة دائما ولكنها كانت أكثر من هذا في هذه المباراة».

● راداميل فالكاو يرفع كأس البطولة (اف ب)

● كريستيانو رونالدو متحسرا على ضياع إحدى الفرص (رويترز)

راموس: أتلتيكو أحرز اللقب عن جدارة

مدريد - د ب أ - أكد سيرجيو راموس مدافع وقائد فريق ريال مدريد الأسباني أن فريق أتلتيكو «استحق» الفوز بلقب كأس ملك أسبانيا رغم الفرص التي أهدرها الريال في المباراة النهائية للبطولة. وقال راموس «هذه هي الحقيقة والواقع.. أتلتيكو استحق الفوز باللقب عن جدارة.. كانوا أكثر قوة في التعامل مع المباراة».

سيميوني: الحظ ساعدنا

مدريد - د ب أ - أكد المدرب الأرجنتيني دييغو سيميوني المدير الفني لفريق أتلتيكو مدريد إن فريقه كان محظوظا في المباراة النهائية.

وقال سيميوني «كان لدينا الحظ الذي يحتاجه أي فريق ليتوج بطلا»، معترفا بأن الحظ لعب دورا في فوز فريقه باللقب، حيث تصدى القائم لثلاث فرص من الريال.

وأضاف «لكنني لا أجد الكلمات المناسبة لأصف بها هؤلاء اللاعبين الذين عملوا باجتهاد على مدار عامين ونصف العام منذ أن توليت مسؤولية الفريق».

مورينيو: هذا أسوأ موسم في مسيرتي

مدريد - أ. ف. ب - وصف البرتغالي جوزيه مورينيو مدرب ريال مدريد الاسباني موسم فريقه الحالي بأنه الأسوأ في مسيرته، بعد خسارة الفريق الملكي نهائي مسابقة كأس اسبانيا. وقال مورينيو، الذي طرد خلال المباراة: «تتكون المسيرة من عدة سنوات. لا أعرف أحدا يعيش مواسم رائعة دوما، ويحرز الألقاب المهمة».

وتابع مدرب بورتو البرتغالي وتشلسي الانكليزي وانتر ميلان الايطالي سابقا: «هذا أسوأ موسم في مسيرتي، مع لقب لا يشبع رغبات جمهور ريال مدريد (الكأس السوبر الأسبانية)، لذا فالموسم سيئ».

وأضاف: «بلغنا النهائي، نصف النهائي والمركز الثاني وأحرزنا الكأس السوبر، حتى لو كان هذا المسار جيدا للبعض، الا انه الأسوأ بالنسبة لي».

.. ويرفض الحديث عن مستقبله

ورفض مورينيو الحديث عن امكانية متابعة مشواره مع ريال في الموسم المقبل، في ظل الإشاعات التي تتحدث عن عودته إلى تشلسي: «لدي عقد لثلاث سنوات إضافية ولم أجلس بعد مع الرئيس لأتحدث عن مستقبلي. من الطبيعي أن يتحدثوا عن (الإيطالي كارلو) انشيلوتي او اي شخص اخر، كما يتحدثون عن رحيلي الى تشلسي او هنا او هناك.. يجب ان اكون صريحا، ستبقى الامور كما هي عليه حتى اجلس مع الرئيس».

وأصر مورينيو أن أتلتيكو لم يكن يستحق الفوز في المباراة، بعدما أصاب القائم ثلاث مرات قبل تسجيل ميراندا هدف أتلتيكو الثاني في الدقيقة 98.

فيرغسون مستغرب لإقالة مانشيني

لندن - أ ف ب - عبّر الاسكتلندي اليكس فيرغسون، الذي تقاعد من تدريب مانشستر يونايتد، عن ذهوله لإقالة مانشستر سيتي مدربه الايطالي روبرتو مانشيني من منصبه. وعبر فيرغسون عن تعاطفه مع مانشيني «هذا أمر مذهل. لقد فاز بالكأس، ثم تأهل الى النهائي، حل ثانيا في الدوري، وأحرز اللقب وهذا ليس كافياً؟!».

صراع مثير بين أرسنال وتوتنهام لحسم المركز الرابع

لندن - أ ف ب - تشهد المرحلة الثامنة والثلاثون والاخيرة من بطولة إنكلترا لكرة القدم، المقررة اليوم، صراعاً قوياً بين فريقي شمال لندن أرسنال وتوتنهام لحسم آخر مركز (الرابع) مؤهل الى دوري ابطال اوروبا.

فبعد أن حسم مانشستر يونايتد اللقب للمرة العشرين في تاريخه وضمان جاره مانشستر سيتي (حامل لقب 2012) المركز الثاني، يبدو تشلسي (72 نقطة) في وضع أكثر من جيد لحسم المركز الثالث على الرغم من صعوبة مواجهته مع ضيفه إيفرتون السادس (63 نقطة).

ويحل أرسنال (الرابع مع 70 نقطة) ضيفا على نيوكاسل (الثالث عشر)، فيما يستقبل توتنهام (الخامس بفارق نقطة 69 نقطة) سندرلاند (السابع عشر).

توتنهام بانتظار هفوة «المدفعجية»

ويتعيّن على توتنهام الفوز في مباراته وانتظار هفوة من أرسنال الذي يتقدم عليه بفارق كبير من الأهداف. ويشكّل أرسنال عقدة لجاره الأبيض، إذ تقدّم عليه غالباً في ترتيب المواسم الماضية، ونجح «المدفعجية» في بلوغ دوري الأبطال 15 مرة متتالية منذ وصول فينغر إلى لندن عام 1996.

من جهة أخرى، ضمن نيوكاسل بقاءه في الدوري الممتاز بعد فوز حاسم على كوينز بارك الاسبوع الماضي، مما دفع مدربه الن باردو إلى القول انه مستعد «لخسارة المباراة الاخيرة 4/صفر» قبل ان يؤكد انه قال ذلك على سبيل المزاح وسط تساؤلات من جماهير توتنهام. وفي طرف توتنهام، الذي سيرفع رصيده في حال فوزه على سندرلاند الى 72 نقطة، وهو الاعلى له في تاريخه، لن يكون ذلك كافيا لبلوغ دوري الابطال بحال فوز ارسنال.

الفوز يضمن المركز الثالث لتشلسي

أمّا تشلسي، فيتعين عليه الفوز على ايفرتون في «ستامفورد بريدج» ليضمن المركز الثالث امام ارسنال المتربص له، وذلك بعد ان توج الاربعاء الماضي بلقب مسابقة الدوري الاوروبي (يوروبا ليغ) على حساب بنفيكا البرتغالي 1/2 في الوقت القاتل.

وكي يتحقق ذلك، ينبغي ان يتعادل تشلسي فيصبح رصيده 73 نقطة ويكون فارق اهدافه 35+، ويفوز ارسنال بفارق هدف على نيوكاسل مع تسجيله في الوقت عينه هدفين اكثر من تشلسي فيتساوى في الرصيد الكامل مع البلوز.

ويتأهل صاحب المركز الثالث مباشرة الى دور المجموعات بدوري ابطال اوروبا، بينما يتعين على الرابع خوض الادوار التمهيدية.

سبع مباريات تحصيل حاصل

وستكون سبع مباريات من أصل عشر في المرحلة الاخيرة من دون اي مغزى رياضي، لكن بعضها يحمل نكهة معنوية خصوصاً لقاء مانشستر يونايتد مع وست بروميتش والتي ستكون الاخيرة للمدرب التاريخي اليكس فيرغسون المتقاعد الاسبوع الماضي.

وهذه المباراة الرقم 1500 لفيرغسون مع يونايتد بعد مسيرة رائعة دامت 26 عاماً.

وفي وقت هبط ويغان وريدينغ وكوينز بارك رينجرز، يلعب في باقي المباريات مانشستر سيتي مع نوريتش، وليفربول مع كوينز بارك، وساوثهامبتون مع ستوك، وسوانسي مع فولهام، ووست هام مع ريدينغ، وويغان مع استون فيلا.

● ارون رامسي نجم ارسنال (لليمين) يحاول المرور من جيمس مكارثي لاعب ويغان (اب)

فيورنتينا يسابق ميلان على حُلم المقعد الأوروبي

روما - د ب أ - يحتاج نادي ميلان إلى الفوز في المباراة الختامية للموسم الحالي من الدوري الإيطالي لكرة القدم من أجل ضمان التأهل إلى الدور التمهيدي لدوري أبطال أوروبا، من خلال إنهاء الموسم في المركز الثالث في «الكالتشيو».

ومن المتوقع ألا يواجه ميلان، الذي شارك في دوري أبطال أوروبا تسع مرات في آخر عشرة أعوام، مشاكل كثيرة حينما يخرج لملاقاة سيينا الذي هبط إلى دوري الدرجة الثانية.

تعادل ميلان لمصلحة فيورنتينا

وسيصب تعادل ميلان مع سيينا في مصلحة فيورنتينا (صاحب المركز الرابع)، والذي يخرج لملاقاة بيسكارا (الهابط)، حيث يتأخر الفريق بفارق نقطتين خلف ميلان، وتعادل ميلان سيجعل الفريقين يتساويان في رصيد النقاط، ولكن فارق المواجهات المباشرة يصب في مصلحة فيورنتينا، حيث فاز على ميلان 1/3 في فلورانسا وتعادل الفريقان 2/2 في ميلانو.

وضمن فيورنتينا التأهل إلى الدوري الأوروبي في الموسم المقبل، بينما يحجز أودينيزي، الذي يلتقي مع إنتر ميلان، بطاقة التأهل الثانية للدوري الأوروبي، عبر تفوقه بفارق نقطتين على لاتسيو، الذي يلتقي مع كالياري.

وسيتأهل لاتسيو إلى الدوري الأوروبي في حال تساوى في مجموع النقاط مع أودينيزي، بفضل تفوقه في المواجهات المباشرة، أو من خلال فوزه بلقب كأس إيطاليا عبر الفوز على روما في المباراة النهائية في 26 مايو الجاري.

وعلى الرغم من ان روما ما زال بإمكانه حجز بطاقة التأهل الأخيرة للدوري الأوروبي، بصفته وصيفاً لكأس إيطاليا في حال خسارة المباراة النهائية، إذا تأهل لاتسيو للبطولة الأوروبية من خلال موقعه في جدول ترتيب الدوري الإيطالي.

ويختتم روما مشواره في «الكالتشيو» على ملعبه من خلال مواجهة نابولي (صاحب المركز الثاني) والذي ضمن التأهل مباشرة إلى دوري ابطال أوروبا في الموسم المقبل، رفقة يوفنتوس بطل المسابقة.

وفي باقي المباريات اليوم يلتقي باليرمو (الهابط) مع بارما، وتورينو مع كاتانيا، واتالانتا مع كييفو، وبولونيا مع جنوا.

سسكا موسكو بطلًا للدوري الروسي

موسكو - ا ف ب - أحرز سسكا موسكو لقبه الرابع في الدوري الروسي لكرة القدم بعد تعادله سلبا مع كوبان كراسنودار.

ورفع سسكا رصيده الى 64 نقطة قبل مرحلة على انتهاء الدوري، بفارق 6 نقاط عن زينيت حامل اللقب الذي سيخوض مباراتين بعد.

وحتى بحال فوز زينيت في اخر مباراتين وخسارة سسكا في الجولة المقبلة، فان معيار الحسم سيكون عدد الانتصارات، اذ يتقدم سسكا (20) راهنا على زينيت (17).

بيكيه وسونغ يتعاركان أثناء الاحتفالات!

● سونغ يوجه صفعه لبيكيه

مدريد - ايلاف - التقطت عدسات الكاميرا لقطات لعراك قوي بين مدافعي برشلونة، الاسباني جيرارد بيكيه والكاميروني أليكس سونغ خلال سير الحافلة المكشوفة التي نقلت اللاعبين في شوارع برشلونة ضمن احتفالات الفريق الكتالوني بلقب الدوري الاسباني.

وحسب صحيفة ديلي ميل البريطانية فإن عراكا بالأيدي نشب بين اللاعبين جاء على خلفية ممازحة ثقيلة من قبل بيكيه لزميله سونغ، مما أثار غضب الأخير الذي وجه اليه صفعة قوية على وجهه.

واظهرت الصور سونغ وهو يوجه لكمة قوية لوجه بيكيه، قبل أن يتدخل قائد الفريق كارلوس بويول والحارس فالديز لفض العراك الذي أفسد احتفالات اللاعبين بلقب الليغا.

كما أظهرت الصور أيضا تأثر بيكيه الواضح بسبب المشروبات الكحولية التي تناولها اللاعبون على متن الحافلة احتفالا باللقب.

برشلونة يحتفل بلقب «الليغا» أمام بلد الوليد

نيقوسيا - أ ف ب - يحتفل برشلونة بلقبه أمام جماهيره عندما يستضيف بلد الوليد اليوم ضمن المرحلة السادسة والثلاثين من الدوري الاسباني لكرة القدم.

وكان برشلونة ضمن استعادة اللقب في المرحلة الماضية وقبل مباراته امام مضيفه اتلتيكو مدريد (1/2) الاحد الماضي وذلك لسقوط غريمه التقليدي ريال مدريد في فخ التعادل امام مضيفه اسبانيول (1/1) السبت.

صراع الهبوط يشتعل

وفي صراع الهبوط يأمل ريال مايوركا في استغلال عاملي الارض والجمهور للتغلب على ريال بيتيس غدا والتخلص من المركز الاخير لسلتا فيغو الغائب عن المرحلة الحالية بعدما خاض مباراته عنها امام اتلتيكو مدريد في 8 مايو الحالي والتي قدمت بسبب خوض الاخير لنهائي مسابقة الكأس.

بدوره، يسعى ديبورتيفو لا كورونيا (الثامن عشر) الى كسب النقاط الثلاث امام ضيفه اسبانيول للابتعاد عن منطقة الخطر على غرار ريال سرقسطة (السابع عشر) عندما يستضيف اتلتيك بلباو (الرابع عشر)، وغرناطة الطامح الى فك شراكة المركز الخامس عشر مع ضيفه اوساسونا.

ويلعب اليوم ايضا ليفانتي مع رايو فايكانو.

المباريات المنقولة اليوم

الفريقان	التوقيت	القناة
الدوري الإنكليزي (المرحلة الثامنة والثلاثون)		
مانشستر سيتي (78) × نوريتش سيتي (41)	6.00 مساء	أبو ظبي الرياضية 8
سوانزي (46) × فولهام (40)	6.00 مساء	أبوظبي الرياضية 10
ليفربول (58) × كوينز بارك (25)	6.00 مساء	أبوظبي الرياضية 9
ساوثهامبتون (40) × ستوك سيتي (41)	6.00 مساء	أبوظبي الرياضية 12
ويغان (35) × استون فيلا (40)	6.00 مساء	أبوظبي الرياضية 11
وست هام (43) × ريدينغ (28)	6.00 مساء	أبوظبي الرياضية 13
وست بروميتش (48) × مانشستر يونايتد (88)	6.00 مساء	أبوظبي الرياضية 6
توتنهام (69) × سندرلاند (39)	6.00 مساء	أبوظبي الرياضية 4
نيوكاسل (41) × ارسنال (70)	6.00 مساء	أبوظبي الرياضية 3
تشلسي (72) × ايفرتون (63)	6.00 مساء	أبوظبي الرياضية 7
الدوري الاسباني (المرحلة السادسة والثلاثون)		
ليفانتي (42) × رايو فاليكانو (46)	1.00 ظهرا	الجزيرة الرياضية + 2
ديبورتيفو (32) × اسبانيول (44)	6.00 مساء	الجزيرة الرياضية + 2
سرقسطة (34) × اتلتيك بلباو (41)	8.00 مساء	الجزيرة الرياضية + 8
برشلونة (91) × بلد الوليد (43)	10.00 مساء	الجزيرة الرياضية + 2
الدوري الايطالي (المرحلة الثامنة والثلاثون)		
بولونيا (43) × جنوا (37)	4.00 مساء	الجزيرة الرياضية + 2
اتلانتا (39) × كييفو (44)	4.00 مساء	الجزيرة الرياضية + 1
إنتر ميلان (54) × أودينيزي (63)	9.45 مساء	الجزيرة الرياضية + 4
روما (59) × نابولي (78)	9.45 مساء	الجزيرة الرياضية + 9
سيينا (30) × ميلان (69)	9.45 مساء	الجزيرة الرياضية + 1
كالياري (44) × لاتسيو (61)	9.45 مساء	الجزيرة الرياضية + 10
بيسكارا (22) × فيورنتينا (67)	9.45 مساء	الجزيرة الرياضية + 7

القبس

تصدرها شركة دار القبس للصحافة والطباعة والنشر، الكويت ص.ب 21800 الصفاة - الرمز البريدي 13078
برقيا: القبس - فاكس: 24834355 البدالة: 4/24812819/22 خطوط - التحرير: 24812823 - الاشتراكات: 1807111 - 24844578
الاعلان: 24812818 و24834310 - المطابع التجارية: 24812822/201 -
الانترنت: http://www.alqabas.com.kw - E - mail: info@alqabas.com. kw

الأحد 9 رجب 1434 هـ - 19 مايو 2013 - السنة 42 - العدد 14357 - الكويت

Sunday 19 May, 2013 - 42nd. Year - No.14357 - KUWAIT

الصلاة

فجر	3.23	عصر	3.20
شروق	4.54	مغرب	6.35
ظهر	11.44	عشاء	8.03

كلام الناس

أحمد الصراف
habibi.enta1@gmail.com
www.kalamanas.com

ابتزاز «الكويتية»

قليلا قليلا بدأت «الخطوط الكويتية» بالعودة لوعيها، واختفاء شحوب الإفلاس من وجنتيها، واحمرار خدودها من عافية ما ضخته الحكومة من أموال في شرايينها الجافة، بعد مرحلة «الغيبوبة الطويلة» التي دخلت بها وكادت أن تقضي عليها، إضافة إلى التغيير الجذري والإيجابي في إدارتها العليا، وهذا ما كان ليحدث لو لم «تكتشف» الحكومة أن ضررا بالغا سيصيب الدولة والاقتصاد وجزءا حيوياً من تاريخنا، ان انهارت الشركة، التي لم توجد علة لم تشك منها. كما كان ضروريا، بمقدار أهمية الدعم المادي والمعنوي نفسه، تسليم زمام ادارة الشركة ليد ليست خبيرة بأحوالها وملابسات تعثرها، بل وأمينة ويمكن الثقة بقراراتها! وبالتالي لم يكن غريبا ما قام به الكابتن سامي النصف، الرئيس الجديد لمجلس ادارة طيراننا الوطني من قرار غير مسبوق تمثل في إقدامه على محاربة الفساد الذي عشش لعقود داخل المؤسسة الوطنية، وكانت أولى بشائر «حروبه» ما كشفه لوسائل الإعلام من تعرّض الشركة للضغوط على يد النائب سعد البوص، وضغوطه عليها لكي تقوم بشراء وتأجير الطائرات عن طريق شركة يمتلكها وأبناؤه، وبفوارق مالية هائلة بين «عرضه» المبالغ في جودته، وبين ما حصلت عليه الشركة من عروض نتيجة الاتصال المباشر بالشركات المصنعة!

إن موقف هذا النائب وتصرفه، الذي ربما كشف نفسه أكثر برده على قرار النصف اللجوء للصحافة لكشف ملابسات ما ستتعرض له الشركة من خسائر بالملايين ان هي رضخت له، قد يكون دليلا قويا على ما تشكو منه أهم سلطات الدولة من خراب وفساد. فكيف يلجأ من أنيطت به مسؤولية التشريع وسن القوانين ومراقبة اداء الحكومة، لمثل هذه الأساليب في الإثراء، ويقدم عرض بيع، مهما كان جيدا ومجديا، لشركة تخضع لرقابته، ويريدنا فوق هذا أن نفترض حياديته وحسن نيته ونظافة يده؟!

إن بقية أعضاء مجلس الأمة مطالبون بمحاسبة «زميلهم» على تورّطه في مثل هذه الأعمال إن كانوا حقا يرغبون في رفع ما لحق ببيت الأمة من شوائب والتخلص منها، ووضع ضوابط تمنع عضو المجلس من التعامل مباشرة، أو حتى بصورة غير مباشرة، ان أمكن ذلك، مع جهات تخضع لرقابة النائب، فهذا سيحول المجلس الى ساحة تنفيع، ولا يعني ذلك أنه لم يكن كذلك طوال نصف قرن، على الأقل. كما أن اعتراف النائب البوص بأنه مساهم في 13 شركة تدخل جميعها في مناقصات ومنافسات حكومية أمر يدعو للقلق، فكيف يمكن أن نصدق أن هذه المنافسات، والصراع على مناقصات بملايين الدنانير جميعها «شريفة»، كما يدعي؟ وهنا نتمنى على أعضاء المجلس قبول تحديه، واعتبار دخوله في مناقصات بمئات ملايين الدنانير مع جهات يقوم برقابتها، نوعا من الضغوط، وقبول استقالته!

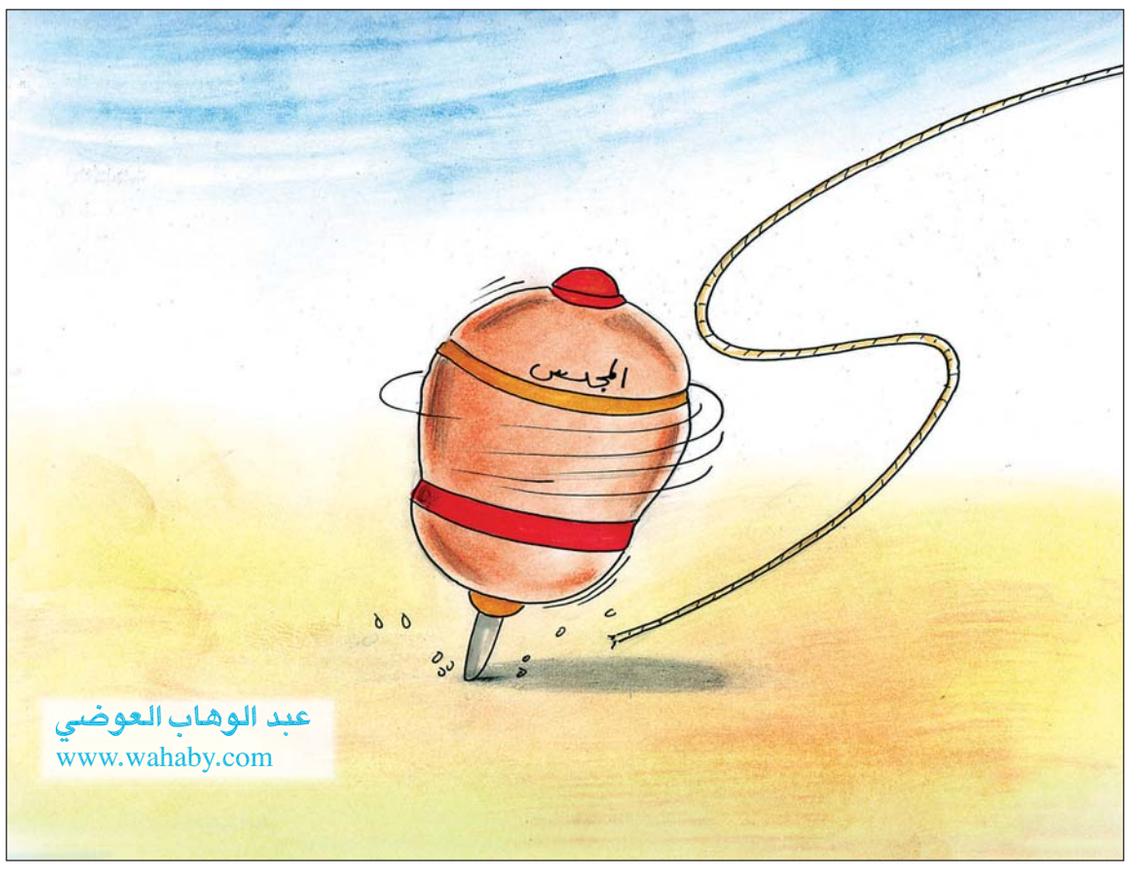

عبد الوهاب العوضي
www.wahaby.com

أول مصرف وطني وأول شركة مساهمة في الخليج

البنك الوطني يحتفل بمرور 61 عاماً على تأسيسه

نحن عبد الله السالم الصباح امير الكويت ، بناء على ما عرضه علينا الاتي اسماؤهم :
خالد الزيد الخالد ، احمد السعود الخالد ، خليفة الخالد الغنيم ، خالد الحمد ، سيد علي سيد سليمان ، يوسف الفليج ، يوسف الغانم ، محمد العبد المحسن الخرافي ، عبد العزيز الحمد الصقر ،
من رغبة في تاسيس بنك
اذنا للمذكورين بتاسيس شركة تجارية باسم بنك الكويت الوطني لتعاطي اعمال البنوك بكافة اعمالها .
٢٤ شعبان ١٣٧١
١٦ مـا ى ١٩٥٢

● المرسوم الأميري

يحتفل بنك الكويت الوطني هذا العام بمرور واحد وستين عاماً على تأسيسه كأول بنك وطني وأول شركة مساهمة في الكويت ومنطقة الخليج، مع صدور المرسوم الأميري في 19 مايو من عام 1952. ويستمر البنك الوطني اليوم في تعزيز موقعه وقيادته في السوق المصرفي المحلي والإقليمي من خلال إنجازاته وخدماته المصرفية ومكانته المالية كأحد أكثر البنوك أماناً في العالم وأفضلها في الشرق الأوسط وشمال أفريقيا.

ويعتبر المرسوم الأميري الصادر لتأسيس البنك الوطني قبل ستة عقود، أحد أهم القرارات السيادية في ذلك الوقت، متحدياً قيود مرحلة الاستعمار البريطاني التي لم تكن تسمح بإنشاء مصارف في الكويت، وشكّل ظهور البنك في تلك الظروف

انطلاقة لمرحلة الاستقلال الاقتصادي.

وقاد البنك الوطني المرحلة الانتقالية للاقتصاد الكويتي وشارك في مشاريع البناء والتنمية وإعادة الإعمار، كما تميزت مسيرته المصرفية، منذ تأسيسه، بالنهج المتحفظ؛ ليتحول اليوم إلى أحد أكثر البنوك أماناً في العالم والبنك الأعلى تصنيفاً في الشرق الأوسط وشمال أفريقيا، مواصلاً مسيرته الحافلة بالنجاحات والإنجازات.

تجدر الإشارة إلى أن المرسوم الأميري الخاص بتأسيس البنك الوطني صدر عن المغفور له الشيخ عبد الله السالم الصباح في 19 مايو من عام 1952، معلناً ولادة أول مصرف وطني في الكويت وأول شركة مساهمة في منطقة الخليج العربي. ومع انطلاقه باسم «بنك الكويت الوطني المحدود» استطاع كسر احتكار القطاع المصرفي في الكويت الذي كان مقتصراً على وجود مصرف أجنبي واحد هو البنك البريطاني للشرق الأوسط، وقد تخطى البنك الوطني العراقيل أمام تأسيسه -والتي وضعت من قبل البريطانيين- بدعم من الشيخ عبد الله السالم.

د. صلاح العتيقي

موضة التكميم والقطع والتحزيم

لا يوجد عضو في الإنسان خلقه الله عبثا، والمعدة من أهم الأعضاء التي تساعد على النمو، والقيام بأعباء الحياة المختلفة، فهي تستقبل الطعام من المريء، حيث تبدأ في التمدد لأكثر من ضعف حجمها أحيانا، حيث يخزن الطعام تمهيدا لطحنه لفترة تمتد الى ثلاث ساعات في بعض الأحيان. ثم تفرغه في الامعاء على شكل شبه سائل، تمهيدا لامتصاص المواد المفيدة، والتخلص من المواد الضارة عن طريق القولون.

في أثناء الطحن تفرز المعدة حامض الهيدروكلوريك لاختراق الكتل الصلبة في الطعام وتفتيتها، كما تقوم الانزيمات التي تفرز ايضا كإنزيم Pepsin بهضم البروتين بأنواعه وتحويله الى احماض امينية، وانزيم Castle، Cathepsin الضروري لامتصاص فيتامين B12 من الامعاء. تقول المصادر الطبية إن فقدانه يصيب الانسان بالانيميا وفقر الدم.

يشعر الانسان الذي عملت له هذه العمليات بعد الأكل بما يعرف بـDumping syndrom بمعنى الإفراغ السريع غير المرغوب فيه، يظهر على شكل ضعف عام مع احمرار بالوجه وعرق وضيق، مع رغبة في الاستفراغ أو ما نسميه لوعة، ويعزى ذلك في بعض الاحيان الى انخفاض السكر في الدم.

هناك اعراض اخرى ايضا كالإمساك الشديد والتوتر النفسي والعصبي وغيرهما.

لقد ظهرت لنا في الآونة الأخيرة موضة التخلص من السمنة بواسطة الجراحة التي تحرم الجسم من الامتصاص السليم للمواد الغذائية، وهي من العمليات غير الأخلاقية بمفهوم الطب، دافعها جشع بعض الأطباء، وجهل كثير من الناس الراغبين في النحافة غير عابئين بالمضاعفات التي تنتج عنها، والمصائب التي تأتي بعدها. والوفيات التي حصلت نتيجتها.

لا أريد الاسترسال في هذا المقال القصير، ولكنني أحذر إخواني المواطنين بأن هناك آثارا قد تظهر بعد بضع سنين لم تؤكدها الدراسات الغربية حتى الآن، لذلك أقول لإخواني وأخواتي إن هناك طريقا فريدا أمرنا به رسولنا الكريم «بحسب ابن آدم من طعام لقيمات يقمن صلبه، فإن كان لا محالة فثلث لطعامه، وثلث لشرابه، وثلث لنفسه.». وأقول: امسك فمك لا تحتاج إلى هذه الوسيلة.

الوفيات

● **خديجة مراد حسين جاسم**، (62 عاماً)، شيعت، للرجال: بيان، مسجد الإمام الحسن، للنساء: العقيلة، ق1، ش105، م9، ت: 96961198 - 97997880.

● **فوزية احمد حسين بوحيمد**، أرملة علي خميس بوعركي، (57 عاماً)، شيعت، للرجال: القصور، ق7، ش14، م5، للنساء: مبارك الكبير، ق8، ش28، م9، ت: 66833361 - 50808558.

● **صفية عبدالله محمد اسماعيل العوضي**، ارملة علي محمد العوضي، (75 عاماً)، شيعت، للرجال: ديوان العوضي، الدعية، للنساء: الزهراء، ق3، ش304، م11، ت: 97860014 - 94411115.

● **علياء حمدان محمد اللافي**، زوجة محمد راضي المطرفي العنزي، (38 عاماً)، شيعت، للرجال: الجهراء، خيمة بجانب سنترال الجهراء، للنساء: النسيم، ق1، ش8، م12، ت: 99676362 - 99501651 - 24564434.

● **عجمي سلمي مرزوق المطيري**، (78 عاماً)، شيع، للرجال: الرحاب، ق2، ش104، م15، للنساء: صباح الناصر، ق3، ش20، م36، ت: 69922887 - 50923000.

● **عائشة عميش نزال العتيبي**، (64 عاماً)، شيعت، للرجال: الفحيحيل، ق3، ش6، م122، للنساء: الفحيحيل، ق9، شارع ابو الفراس الحمداني، م40، ت: 99573734 - 28922366.

● **بدر محمد سليمان البدر**، (90 عاماً)، التشييع التاسعة صباح اليوم، للرجال: ديوان القناعات، الشويخ، للنساء: مشرف، ق5، طريق 55، ش13، م14، ت: 99611450 - 25380356.

هونغ كونغ الأشد عنصرية

«خارطة العنصرية» في العالم ترسمها دراسة استغرقت 30 سنة

لندن - ايلاف - عندما يتعلق الأمر برفض «الآخرين» لأنهم مختلفون عرقيا أو ثقافيا أو دينيا، فإن الشرق الأوسط هو احدى أشد بقاع العالم تمييزا ضدهم (وخاصة العمال غير المهرة النازحين من الدول الفقيرة)، ولهذا ظل يعاني على الدوام التوترات العنصرية.

هذه النتائج «غير المتوقعة» تأتي بعد دراسة استغرقت ثلاثة عقود في 80 دولة. وأجرتها مؤسسة «مسوحات القيم العالمية» التي تتخذ مقرها في لويبنبرغ (المانيا).

المفاجأة التي خرجت بها هي أن الشعوب صاحبة القدر الأدنى من التسامح إزاء الآخرين والأكثر عنصرية بالتالي هي تلك التي تعيش في دول العالم النامي. وتأتي ثلاث من هذه على رأس هذه الدول وهي الأردن، بنغلاديش والهند.

وأن شعوب الدول الغربية الغنية، المتهمة ابدا بالعنصرية ورفض الآخرين، هي التي تبدي القدر الأكبر من التسامح في العالم. وتأتي في هذه القائمة الولايات المتحدة وكندا وبريطانيا واستراليا وقلة أخرى. وكانت فرنسا هي الاستثناء الوحيد بين القوى الاقتصادية العالمية تلك.

أما هونغ كونغ فهي المكان الأشد عنصرية على وجه البسيطة، لأن 71.8 في المائة من سكانها يقرّون بأنهم لا يحبون العيش بجوار شخص من عرق آخر.

أما الدول التي تأتي في الفئة الثانية، حيث تبلغ نسب السكان ذوي الميول العنصرية ما بين 30 و39.9 في المائة، فتتألف من دولتين عربيتين هما مصر والمملكة العربية السعودية، وأخريين إسلاميتين هما اندونيسيا وإيران، إضافة الى فيتنام.

وحتى في الفئة الثالثة، حيث مستوى العنصرية يبلغ ما بين 20 و29.9، تجد من الدول العربية الجزائر والمغرب، ومن الإسلامية تركيا وماليزيا، على قدم المساواة مع فرنسا (الغربية الوحيدة في الفئات الثلاث الأولى الأسوأ). وتنضوي تحت هذه الفئة أيضا بلغاريا وزامبيا وتايلند والفلبين.

الطقس

● **الحرارة:** 25 الصغرى . 40 الكبرى
● **الرطوبة:** 31%
● طقس حار والرياح شمالية غربية خفيفة إلى معتدلة السرعة (15 ـ 35 كلم/ ساعة).

البحر

● **أعلى مد:** 7.00 صباحا 5.45 مساء
● **أدنى جزر:** 12.22 صباحا
● **حالة البحر:** خفيف إلى معتدل الموج (2 . 5 أقدام).
● ملاحظة: النشرة لـ 12 ساعة فقط.

للبيع
1 - فلل مواقع في قرطبة
2 - فيلا جديدة في المسيلة
3 - فيلا في اليرموك
4 - عمارة موقع نصف عمر في السالمية
5 - أرض 400م2 في ابو فطيرة ق1
مؤسسة فواز سلطان الفرحان العقارية
97933244 - 22453472

للإيجار
مركز طبي بالكامل مع صيدلية
في السالمية بموقع مميز على الدائري الرابع
تلفون: 99693535 - 99156686

للإيجار
في الجابرية
شقق للعائلات
غرفتين وصالة
وحمامين وسنترال
94085317

مطلوب للإيجار لسفير
الدفع سنه مقدم
1) فيلا ثلاثه ادوار مع سرداب وحديقه وحوض سباحه مواقف داخليه وخارجيه 8 او 10 غرف الايجار 2000 إلى 4000 دينار
2) عمارات وفلل وادوار وشقق
25611115 - 25639183/4/7

الأربش العقاري
مطلوب فوراً وبشكل عاجل
١ - للإيجار فيلا - دور - شقة لعائلة صغيرة
٢ - مطلوب للشراء فيلا - أرض - بيت
٣ - للبيع أراضي في الفنيطيس وأبو فطيرة
50001305
22414353

للإيجار مخزن
مخزن مبني
في ميناء عبدالله
ت: ٩٩٦٠١١٠٦
أبومحمد

للبيع أرض
في البدع
بجوار مسجد الشيخة بدرية الأحمد الصباح
المساحة 1511م2
للمراجعة 1250 د.ك للمتر
ت: 99060900