

Informações Financeiras Intermediárias

Notre Dame Intermédica Participações S.A.

31 de março de 2020
com relatório de revisão do auditor independente

Notre Dame Intermédica Participações S.A.

Informações Financeiras Intermediárias individuais e consolidadas

31 de março de 2020

Índice

Relatório de revisão do auditor independente sobre as Informações Financeiras Intermediárias individuais e consolidadas..... 3

Informações Financeiras Intermediárias revisadas

Balancos patrimoniais	5
Demonstrações dos resultados	7
Demonstrações dos resultados abrangentes	9
Demonstrações das mutações do patrimônio líquido	10
Demonstrações dos fluxos de caixa – método indireto	11
Demonstrações do valor adicionado	13
Notas explicativas às Informações Financeiras Intermediárias, individuais e consolidadas	14



Relatório sobre a revisão de informações financeiras intermediárias individuais e consolidadas

Aos Acionistas, Conselheiros e Diretores

Notre Dame Intermédica Participações S.A.

São Paulo - SP

Introdução

Revisamos as informações financeiras intermediárias individuais e consolidadas da Notre Dame Intermédica Participações S.A. (“Companhia”), contidas no Formulário de Informações Trimestrais – ITR, referentes ao trimestre findo em 31 de março de 2020, que compreendem o balanço patrimonial em 31 de março de 2020 e as respectivas demonstrações do resultado, do resultado abrangente, das mutações do patrimônio líquido e dos fluxos de caixa para o trimestre findo naquela data, incluindo as notas explicativas.

A administração é responsável pela elaboração das informações financeiras intermediárias individuais e consolidadas de acordo com a NBC TG 21 Demonstração Intermediária e com a norma internacional IAS 34 – *Interim Financial Reporting*, emitida pelo *International Accounting Standards Board* – IASB, assim como pela apresentação dessas informações de forma condizente com as normas expedidas pela Comissão de Valores Mobiliários, aplicáveis à elaboração das Informações Trimestrais – ITR. Nossa responsabilidade é a de expressar uma conclusão sobre essas informações financeiras intermediárias com base em nossa revisão.

Alcance da revisão

Conduzimos nossa revisão de acordo com as normas brasileiras e internacionais de revisão de informações intermediárias (NBC TR 2410 – Revisão de Informações Intermediárias Executada pelo Auditor da Entidade e ISRE 2410 – *Review of Interim Financial Information Performed by the Independent Auditor of the Entity*, respectivamente). Uma revisão de informações intermediárias consiste na realização de indagações, principalmente às pessoas responsáveis pelos assuntos financeiros e contábeis, e na aplicação de procedimentos analíticos e de outros procedimentos de revisão. O alcance de uma revisão é significativamente menor do que o de uma auditoria conduzida de acordo com as normas de auditoria e, conseqüentemente, não nos permitiu obter segurança de que tomamos conhecimento de todos os assuntos significativos que poderiam ser identificados em uma auditoria. Portanto, não expressamos uma opinião de auditoria.



Conclusão

Com base em nossa revisão, não temos conhecimento de nenhum fato que nos leve a acreditar que as informações financeiras intermediárias individuais e consolidadas incluídas nas informações trimestrais acima referidas não foram elaboradas, em todos os aspectos relevantes, de acordo com a NBC TG 21 e a IAS 34 aplicáveis à elaboração de Informações Trimestrais (ITR), e apresentadas de forma condizente com as normas expedidas pela Comissão de Valores Mobiliários.

Outros assuntos

Demonstrações do valor adicionado

As informações trimestrais acima referidas incluem as demonstrações do valor adicionado (DVA), individuais e consolidadas, referentes ao trimestre findo em 31 de março de 2020, elaboradas sob a responsabilidade da administração da Companhia e apresentadas como informação suplementar para fins de IAS 34. Essas demonstrações foram submetidas a procedimentos de revisão executados em conjunto com a revisão das informações trimestrais, com o objetivo de concluir se elas estão conciliadas com as informações financeiras intermediárias e registros contábeis, conforme aplicável, e se sua forma e conteúdo estão de acordo com os critérios definidos na NBC TG 09 Demonstração do Valor Adicionado. Com base em nossa revisão, não temos conhecimento de nenhum fato que nos leve a acreditar que essas demonstrações do valor adicionado não foram elaboradas, em todos os aspectos relevantes, segundo os critérios definidos nessa Norma e de forma consistente em relação às informações financeiras intermediárias individuais e consolidadas tomadas em conjunto.

São Paulo, 6 de maio de 2020.

ERNST & YOUNG
Auditores Independentes S.S.
CRC-2SP034519/O-6



Emerson Pompeu Bassetti
Contador CRC-1SP251558/O-0

Notre Dame Intermédica Participações S.A.

Balancos patrimoniais

31 de março de 2020 e 31 de dezembro de 2019

(Em milhares de reais, exceto quando apresentado de outra forma)

	Notas	Controladora		Consolidado	
		31 de março de 2020	31 de dezembro de 2019	31 de março de 2020	31 de dezembro de 2019
Ativo					
Circulante		114.045	137.082	2.816.477	5.973.381
Caixa e equivalentes de caixa	6	111.979	133.881	231.340	3.514.439
Aplicações financeiras	7	-	-	1.177.199	1.285.126
Contas a receber de clientes	8	-	-	567.358	492.769
Estoques	-	-	-	77.964	50.771
Despesas de comercialização diferidas	9	-	-	193.552	186.085
Créditos tributários e previdenciários	10	1.500	1.332	181.497	121.029
Outros ativos	11	566	1.869	387.567	323.162
Não circulante		6.973.811	6.774.702	10.527.909	7.174.659
Aplicações financeiras	7	-	-	150.063	-
Impostos diferidos ativo	12	-	-	361.165	312.412
Despesas de comercialização diferidas	9	-	-	195.603	178.748
Depósitos judiciais e fiscais	13	77.619	76.104	641.427	493.414
Outros ativos	11	1	-	630.589	611.043
Investimentos	14	6.896.191	6.698.598	432	11
Imobilizado	15	-	-	1.993.341	1.758.553
Direito de uso	16	-	-	483.148	478.805
Intangível	17	-	-	6.072.141	3.341.673
Total do ativo		7.087.856	6.911.784	13.344.386	13.148.040

	Notas	Controladora		Consolidado	
		31 de março de 2020	31 de dezembro de 2019	31 de março de 2020	31 de dezembro de 2019
Passivo e patrimônio líquido					
Circulante		548.911	541.388	2.900.490	2.433.967
Fornecedores		212	685	146.299	133.817
Salários a pagar		62	62	168.332	165.097
Tributos e encargos sociais a recolher	18	144	591	414.857	360.357
Dividendos a pagar	25.e	100.601	100.601	100.601	100.601
Empréstimos e financiamentos	19	-	-	330.871	220.683
Debêntures	20	-	-	126.312	169.560
Provisões de imposto de renda e contribuição social	-	-	-	139.752	56.985
Provisões técnicas de operações de assistência à saúde	21	-	-	1.154.403	945.405
Parcela diferida do preço de aquisição	25	84.262	118.981	84.262	118.981
Arrendamentos	16	-	-	34.920	33.466
Outros passivos	22	363.630	320.468	199.881	129.015
Não circulante		-	-	3.903.472	4.343.677
Tributos e encargos sociais a recolher	18	-	-	59.557	62.034
Empréstimos e financiamentos	19	-	-	212.479	35.159
Debêntures	20	-	-	797.032	1.752.537
Provisões técnicas de operações de assistência à saúde	21	-	-	468.196	342.836
Impostos diferidos passivos	12	-	-	265.245	262.802
Provisões para ações judiciais	23	-	-	894.138	887.618
Arrendamentos	16	-	-	472.535	464.410
Outros passivos	22	-	-	734.290	536.281
Patrimônio líquido e participação de não controlador		6.538.945	6.370.396	6.540.424	6.370.396
Capital social	25.a	5.526.232	5.526.232	5.526.232	5.526.232
(-) Capital a integralizar	-	(225)	(225)	(225)	(225)
(-) Ações em tesouraria	-	(2.857)	(2.857)	(2.857)	(2.857)
(-) Prêmio na aquisição de participação societária	25.d	(2.779)	-	(2.779)	-
(-) Gastos com oferta pública de ações	25.b	(113.913)	(113.913)	(113.913)	(113.913)
Reservas:	25.c	972.083	961.159	972.083	961.159
Reserva de capital e opções outorgadas	-	111.487	100.563	111.487	100.563
Reservas de lucros	-	860.596	860.596	860.596	860.596
Lucro líquido do período	-	160.404	-	160.404	-
Participação de não controlador	-	-	-	1.479	-
Total do passivo e do patrimônio líquido		7.087.856	6.911.784	13.344.386	13.148.040

As notas explicativas são parte integrante das Informações Financeiras Intermediárias individuais e consolidadas.

Notre Dame Intermédica Participações S.A.

Demonstrações dos resultados

Períodos e trimestres findos em 31 de março de 2020 e 2019

(Em milhares de reais, exceto quando apresentado de outra forma)

	Notas	Controladora		Consolidado	
		31 de março de		31 de março de	
		2020	2019	2020	2019
Receita operacional líquida	26	-	-	2.559.446	1.900.353
Custos dos serviços prestados	27	-	-	(1.843.767)	(1.371.800)
Resultado bruto		-	-	715.679	528.553
Despesas administrativas	28.a	(13.810)	(8.576)	(245.841)	(194.952)
Despesas comerciais	28.b	-	-	(130.101)	(92.722)
Perdas de recuperabilidade sobre créditos	28.c	-	-	(22.185)	(18.469)
Equivalência patrimonial	14	180.372	119.694	-	-
Outras despesas, líquidas		-	-	(3.750)	(3.239)
Resultado antes das receitas e despesas financeiras		166.562	111.118	313.802	219.171
Receitas financeiras	29	2.405	3.292	47.192	32.936
Despesas financeiras	29	(8.563)	(11.179)	(79.955)	(68.256)
Resultado antes de imposto de renda e contribuição social		160.404	103.231	281.039	183.851
Imposto de renda e contribuição social - correntes	12	-	(389)	(134.223)	(59.459)
Imposto de renda e contribuição social - diferidos	12	-	-	13.588	(21.550)
Lucro líquido do período		160.404	102.842	160.404	102.842
Lucro por ação:					
Básico	31	0,2661	0,1945	0,2661	0,1945
Diluído	31	0,2606	0,1887	0,2606	0,1887

As notas explicativas são parte integrante das Informações Financeiras Intermediárias individuais e consolidadas.

Notre Dame Intermédica Participações S.A.

Demonstrações dos resultados abrangentes

Períodos e trimestres findos em 31 de março de 2020 e 2019

(Em milhares de reais, exceto quando apresentado de outra forma)

	Controladora		Consolidado	
	31 de março de		31 de março de	
	2020	2019	2020	2019
Lucro líquido do período	160.404	102.842	160.404	102.842
Outros resultados abrangentes	-	-	-	-
Resultado abrangente do período	160.404	102.842	160.404	102.842

As notas explicativas são parte integrante das Informações Financeiras Intermediárias individuais e consolidadas.

Notre Dame Intermédica Participações S.A.

Demonstrações das mutações do patrimônio líquido
Para os períodos findos em 31 de março de 2020 e 2019
(Em milhares de reais)

Notas	Capital social	(-) Capital a integralizar	Prêmio na aquisição de participação societária	(-) Gastos com oferta pública de ações	(-) Ações em tesouraria	Reserva de capital		Reservas de lucros		Resultados do período	Total	Participação de minoritário	Total
						Outorga de opções de ações	Legal	Estatutária					
Saldos em 31 de dezembro de 2018	1.765.924	-	-	(16.912)	(2.857)	56.296	31.134	506.480	-	-	2.340.065	-	2.340.065
Reconhecimento de opções outorgadas	28.a)	-	-	-	-	7.007	-	-	-	7.007	-	-	7.007
Lucro líquido do período		-	-	-	-	-	-	-	102.842	102.842	-	-	102.842
Saldos em 31 de março de 2019	1.765.924	-	-	(16.912)	(2.857)	63.303	31.134	506.480	102.842	2.449.914	-	-	2.449.914
Saldos em 31 de dezembro de 2019	5.526.232	(225)	-	(113.913)	(2.857)	100.563	52.313	808.283	-	6.370.396	-	-	6.370.396
(-) Recompra de ações em tesouraria	25.d)	-	-	-	(245.122)	-	-	-	-	(245.122)	-	-	(245.122)
Alienação de ações em tesouraria	25.d)	-	-	-	242.343	-	-	-	-	242.343	-	-	242.343
(-) Prêmio na aquisição de partic. societária		-	(2.779)	-	2.779	-	-	-	-	-	-	-	-
Reconhecimento de opções outorgadas	28.a)	-	-	-	-	10.924	-	-	-	10.924	-	-	10.924
Lucro líquido do período		-	-	-	-	-	-	-	160.404	160.404	-	-	160.404
Participação minoritário - combinação de negócio		-	-	-	-	-	-	-	-	-	1.479	-	1.479
Saldos em 31 de março de 2020	5.526.232	(225)	(2.779)	(113.913)	(2.857)	111.487	52.313	808.283	160.404	6.538.945	1.479	-	6.540.424

As notas explicativas são parte integrante das Informações Financeiras Intermediárias individuais e consolidadas.

Notre Dame Intermédica Participações S.A.

Demonstrações dos fluxos de caixa - (método indireto)
Para os períodos findos em 31 de março de 2020 e 2019
(Em milhares de reais)

	Notas	Controladora		Consolidado	
		31 de março de		31 de março de	
		2020	2019	2020	2019
Fluxo de caixa das atividades operacionais:					
Lucro líquido do período		160.404	102.842	160.404	102.842
Depreciação imobilizado	15	-	-	24.396	18.873
Amortização intangível	17	-	-	30.475	22.166
Depreciação direito de uso	16	-	-	14.446	11.726
Equivalência patrimonial	14.a	(180.372)	(119.694)	-	-
Atualização monetária depósitos judiciais	13	(1.527)	-	(6.780)	(2.167)
Atualização monetária contingência	23	-	-	14.947	7.830
Ajuste a mercado sobre aplicações financeiras	7	-	-	54	318
Receitas com aplicações financeiras	7	-	(2.990)	(18.134)	(18.775)
(Receitas) Despesas com variação cambial	7	-	-	294	(20)
Imposto de renda e contribuição Social - correntes e diferidos	12	-	-	120.635	81.009
Variação provisões técnicas	21	-	-	13.525	(1.061)
Provisões para ações judiciais	28	-	-	5.975	10.269
Provisão (Reversão) com perda de recuperabilidade sobre créditos	8	-	-	3.289	1.688
Perda efetiva de recuperabilidade sobre créditos	8	-	-	18.896	18.385
Provisão de glosa esperada	8	-	-	2.539	963
Amortização despesas de comercialização diferidas	9	-	-	70.004	49.435
Ajuste a valor presente - parcela diferida preço de aquisição	24	8.443	11.098	8.443	11.098
Juros sobre debêntures e custo de captação	20	-	-	25.500	24.219
Juros sobre empréstimos e financiamentos	19	-	-	4.737	5.324
Juros sobre arrendamentos	16	-	-	11.180	9.907
Apropriação programa <i>stock options</i>	30	10.924	7.007	10.924	7.007
Baixa imobilizado / intangível	15 e 17	-	-	7.063	1.732
Outros	-	-	-	4.657	10
Baixa direito de uso / (arrendamentos)	16	-	-	(532)	14
Pagamento de imposto de renda e contribuição social	-	-	389	(84.111)	(35.419)
(Aumentos) Reduções dos ativos operacionais					
Contas a receber de clientes	8	-	-	(32.881)	(47.100)
Estoques	-	-	-	(23.434)	5.759
Créditos tributários e previdenciários	10	(168)	(753)	23.726	(8.339)
Despesas de comercialização diferidas	9	-	-	(94.326)	(55.407)
Impostos diferidos ativos	12	-	-	(62.197)	(6.906)
Depósitos judiciais e fiscais	13	-	(45.395)	(112.326)	(44.908)
Outros ativos	11	1.314	75.561	(110.780)	20.146
Aumentos (Reduções) dos passivos operacionais					
Fornecedores	-	(473)	(456)	(40.863)	(55.657)
Salários a pagar	-	-	10	(6.653)	(8.415)
Tributos e encargos sociais a recolher	18	(447)	(425)	41.689	87.579
Provisões técnicas de operações de assistência à saúde	21	-	-	181.895	60.109
Impostos diferidos passivos	12	-	-	-	3.143
Provisões para ações judiciais	23	-	-	(14.831)	(14.662)
Outros passivos	22	43.161	10.873	3.752	(27.706)
Parcela diferida do preço de aquisição	24	(43.161)	(10.873)	(43.161)	(10.873)
Caixa líquido gerado (consumido) nas atividades operacionais		(1.902)	27.194	152.436	224.137

Notre Dame Intermédica Participações S.A.

Demonstrações dos fluxos de caixa - (método indireto)
Para os períodos findos em 31 de março de 2020 e 2019
(Em milhares de reais)

	Notas	Controladora		Consolidado	
		31 de março de		31 de março de	
		2020	2019	2020	2019
Aplicações financeiras	7	-	(229.730)	(6.359.325)	(2.298.100)
Resgates aplicações financeiras	7	-	452.646	6.466.188	2.349.536
Combinação de negócios	4	-	-	(2.496.188)	(946.649)
Aquisição de imobilizado	15	-	-	(33.894)	(43.687)
Aquisição de intangível	17	-	-	(2.663)	(1.350)
Aumento de capital - Controlada	15	(20.000)	(250.000)	-	-
Caixa líquido consumido nas atividades de investimento		(20.000)	(27.084)	(2.425.882)	(940.250)
Pagamento de juros sobre debêntures	20	-	-	(64.253)	(12.908)
Amortização debêntures valor principal	20	-	-	(960.000)	(60.000)
Integralização de capital	26	-	-	-	887.165
Recompra de ações - programa de compra de ações	-	-	-	(245.122)	-
Captação de empréstimos e financiamentos	19	-	-	360.000	-
Arrendamentos pagos - principal	16	-	-	(9.210)	(6.904)
Arrendamentos pagos - juros	16	-	-	(11.180)	(9.907)
Empréstimos e financiamentos pagos - principal	19	-	-	(74.993)	(21.214)
Empréstimos e financiamentos pagos - juros	19	-	-	(4.895)	(5.769)
Caixa líquido gerado (consumido) nas atividades de financiamento		-	-	(1.009.653)	770.463
Aumento (diminuição) no saldo de caixa e equivalentes de caixa do período		(21.902)	110	(3.283.099)	54.349
Caixa e equivalente de caixa no início do período		133.881	37	3.514.439	136.834
Caixa e equivalente de caixa no final do período		111.979	147	231.340	191.183

As notas explicativas são parte integrante das Informações Financeiras Intermediárias individuais e consolidadas.

Notre Dame Intermédica Participações S.A.

Demonstrações do valor adicionado
Para os períodos findos em 31 de março de 2020 e 2019
(Em milhares de reais)

	Controladora		Consolidado	
	31 de março de		31 de março de	
	2020	2019	2020	2019
Receitas	-	-	2.638.296	1.949.928
Vendas de mercadorias, produtos e serviços	-	-	2.654.244	1.950.459
Outras receitas	-	-	6.237	17.938
Perda de recuperabilidade sobre créditos - reversão (constituição)	-	-	(22.185)	(18.469)
INSUMOS ADQUIRIDOS DE TERCEIROS	(2.519)	(1.090)	(1.983.010)	(1.514.435)
Custos dos produtos, das mercadorias e dos serviços vendidos	-	(7)	(1.753.158)	(1.447.263)
Materiais, energia, serviços de terceiros e outros	(2.519)	(1.083)	(229.852)	(69.832)
Outros	-	-	-	2.660
VALOR ADICIONADO BRUTO	(2.519)	(1.090)	655.286	435.493
DEPRECIACÃO E AMORTIZAÇÃO	-	-	(69.317)	(52.765)
VALOR ADICIONADO LÍQUIDO PRODUZIDO PELA ENTIDADE	(2.519)	(1.090)	585.969	382.728
VALOR ADICIONADO RECEBIDO EM TRANSFERÊNCIA	182.777	122.986	47.968	32.936
Resultado de equivalência patrimonial	180.372	119.694	-	-
Receitas financeiras	2.405	3.292	47.192	32.936
Outras	-	-	776	-
VALOR ADICIONADO TOTAL A DISTRIBUIR	180.258	121.896	633.937	415.664
DISTRIBUIÇÃO DO VALOR ADICIONADO	(180.258)	(121.896)	(633.937)	(415.664)
Pessoal	(11.179)	(7.273)	(145.112)	(81.776)
Remuneração direta	(11.179)	(7.273)	(124.608)	(72.088)
Benefícios	-	-	(10.569)	(5.393)
FGTS	-	-	(9.935)	(4.295)
Impostos, taxas e contribuições	(224)	(600)	(248.227)	(162.386)
Federais	(212)	(599)	(205.748)	(132.498)
Municipais	(12)	(1)	(42.479)	(29.888)
Remuneração de capitais de terceiros	(8.451)	(11.181)	(80.194)	(68.660)
Juros	(8.443)	(11.179)	(78.587)	(68.256)
Aluguéis	-	-	(1.305)	(316)
Outras	(8)	(2)	(302)	(88)
Remuneração de capitais próprios	(160.404)	(102.842)	(160.404)	(102.842)
Lucros retidos do período	(160.404)	(102.842)	(160.404)	(102.842)

As notas explicativas são parte integrante das Informações Financeiras Intermediárias individuais e consolidadas.

Notre Dame Intermédica Participações S.A.

Notas explicativas às Informações Financeiras Intermediárias individuais e consolidadas
31 de março de 2020 e 31 de dezembro de 2019
(Em milhares de reais, exceto quando apresentado de outra forma)

1. Contexto operacional

A **Notre Dame Intermédica Participações S.A.** (doravante denominada por “Companhia”) é uma “*holding*” de sociedade anônima com capital aberto listada no segmento Novo Mercado da B3 S.A. – Brasil, Bolsa e Balcão, sob o código GNDI3, constituída na forma de sociedade por ações domiciliada no Brasil com sede em São Paulo na Avenida Paulista nº 867, Bairro Bela Vista, e foi constituída em 18 de fevereiro de 2014. A Companhia tem como objetivo social a participação em outras sociedades civis ou comerciais, como sócia, acionista ou quotista.

A Companhia é Controladora Direta da BCBF Participações S.A. (“BCBF”) uma “*holding*” de capital aberto, registrada na Comissão de Valores Mobiliários (CVM) na categoria “B”, Controladora Direta e Indireta das empresas do Grupo Notre Dame Intermédica, composto pelas empresas Notre Dame Intermédica Saúde S.A. (“Intermédica”), Hospital São Bernardo S.A., Mediplan Assistencial Ltda., Hospital Samaritano Ltda., Hospital e Maternidade Samaritano Ltda., Belo Dente Odontologia Ltda., Hospital Intermédica Jacarepaguá Ltda., SMEDSJ - Serviços Médicos São José Ltda., Nanci & Cia Ltda., Ghelfond Participações S.A., C&M Associados Serviços Médicos Ltda., Ultra Diagnóstico Ltda., Slim Bem Estar e Saúde Clínica Ltda., Dr. Ghelfond Diagnóstico Médico Ltda., Instituto Tomográfico De Guarulhos Ltda., Medix Diagnósticos Médicos Ltda., Ecoimagem Diagnóstico por Ultra Som Ltda., São Lucas Saúde S.A., São Lucas Serviços Médicos Ltda., Clínica São Lucas Ltda., Clínica Médica Paranaense de Assistência Médica Ltda. (“Clinipam”), Centro de Diagnóstico Bom Jesus Ltda., Ônix Centro Médico Ltda., Hospital Ônix Mateus Leme Ltda., Gralha Azul Administração e Participação Ltda. e Odontopam Assistência Médica Odontológica Ltda. As Controladas Diretas e Indiretas são entidades de capital fechado reguladas ou não pela Agência Nacional de Saúde Suplementar – ANS e têm por objeto social a prestação de serviços nos campos de medicina, odontologia e hospitalar, abrangendo a operação de hospitais, laboratórios e centros clínicos próprios por meio da celebração de contratos de assistência médica com pessoas físicas e jurídicas, entidades públicas ou privadas e participações.

Notre Dame Intermédica Participações S.A.

Notas explicativas às Informações Financeiras Intermediárias individuais e consolidadas
31 de março de 2020 e 31 de dezembro de 2019
(Em milhares de reais, exceto quando apresentado de outra forma)

2. Reestruturações societárias

O Grupo Notre Dame Intermédica encerrou o trimestre findo em 31 de março de 2020 com a seguinte estrutura societária:

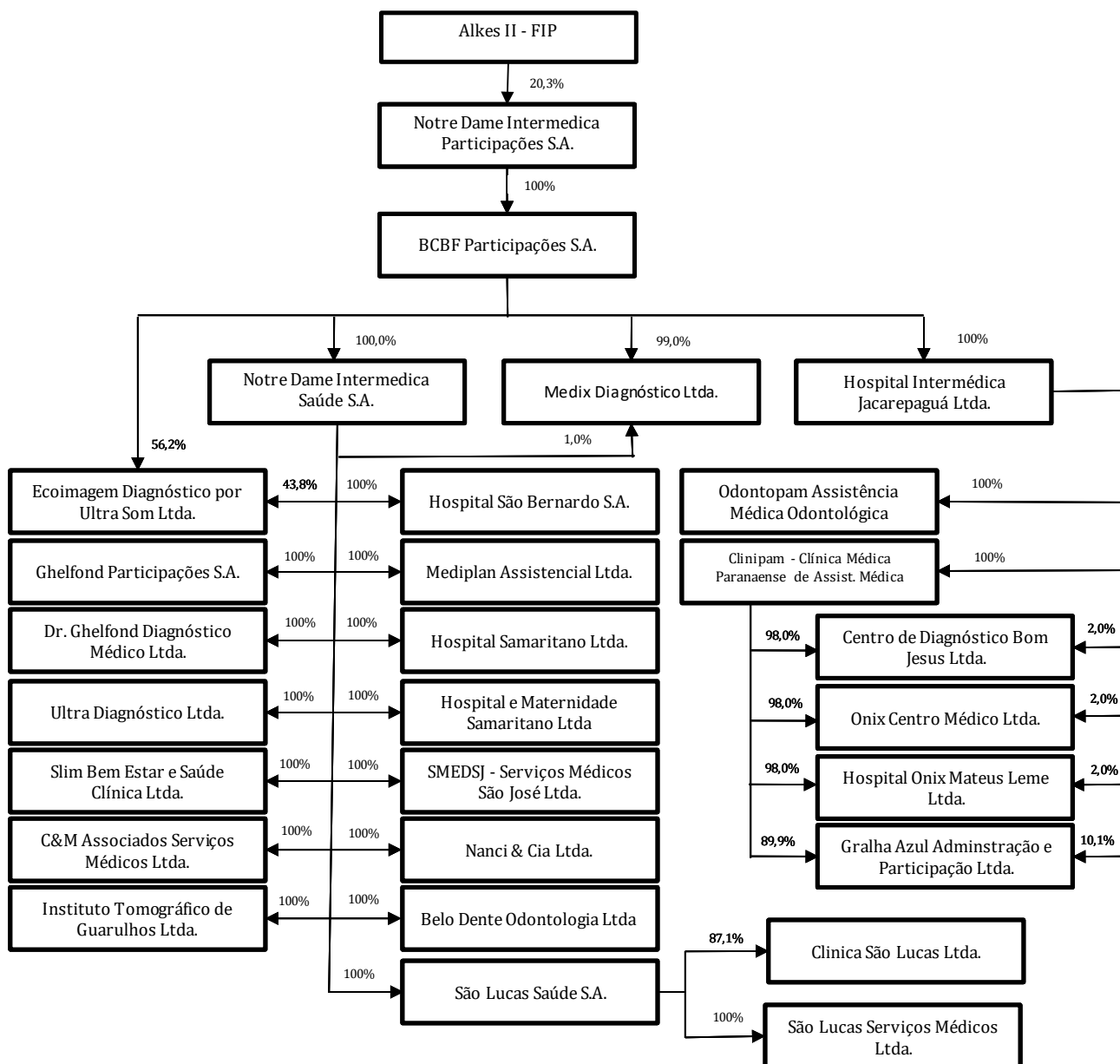

Notre Dame Intermédica Participações S.A.

Notas explicativas às Informações Financeiras Intermediárias individuais e consolidadas
31 de março de 2020 e 31 de dezembro de 2019
(Em milhares de reais, exceto quando apresentado de outra forma)

3. Elaboração e apresentação das Informações Financeiras Intermediárias individuais e consolidadas

a) Declaração de conformidade

As Informações Financeiras Intermediárias individuais e consolidadas foram preparadas para o período de três meses findo em 31 de março de 2020, de acordo com o *International Accounting Standards* (“IAS”) nº 34 – “*Interim Financial Reporting*”, com o Pronunciamento Contábil nº 21 (R1) – “CPC 21”, “Demonstração Intermediária” e com as normas expedidas pela Comissão de Valores Mobiliários, aplicáveis à elaboração das Informações Trimestrais – ITR e apresentam informações comparativas em relação ao período anterior.

A Companhia, ao elaborar estas Informações Intermediárias, utiliza os seguintes critérios de divulgação: (i) requerimentos regulatórios; (ii) relevância e especificidade da informação das operações da Companhia aos usuários; e (iii) necessidades informacionais dos usuários das Informações Intermediárias. Assim, a Administração confirma que todas as informações relevantes próprias das Informações Financeiras Intermediárias, e somente elas, estão sendo evidenciadas e correspondem às utilizadas por ela na gestão da Companhia e de suas controladas.

As Informações Financeiras Intermediárias individuais e consolidadas referentes ao período findo em 31 de março de 2020 foram aprovadas para emissão pelo Conselho de Administração em 6 de maio de 2020.

b) Base de consolidação

As Informações Financeiras intermediárias compreendem as Informações Financeiras da Companhia e de suas Controladas em 31 de março de 2020.

As Informações Financeiras Intermediárias individuais e consolidadas não incluem todas as informações e divulgações requeridas nas Demonstrações Financeiras Anuais individuais e consolidadas, portanto, devem ser lidas em conjunto com as Demonstrações Financeiras individuais e consolidadas relativas ao exercício findo em 31 de dezembro de 2019 e aprovadas em 20 de fevereiro de 2020, as quais foram preparadas em conformidade com as práticas contábeis adotadas no Brasil, que compreendem as normas da Comissão de Valores Mobiliários (CVM) e os pronunciamentos emitidos pelo Comitê de Pronunciamentos Contábeis (CPC), que estão em conformidade com as normas internacionais de contabilidade (*International Financial Reporting Standards* – IFRS) emitidas pelo *International Accounting Standards Board* (IASB).

Notre Dame Intermédica Participações S.A.

Notas explicativas às Informações Financeiras Intermediárias individuais e consolidadas
31 de março de 2020 e 31 de dezembro de 2019
(Em milhares de reais, exceto quando apresentado de outra forma)

As Controladas incluídas na consolidação, todas com sede no Brasil, são as seguintes:

	Principal atividade	Referência	Participação acionária			
			31 de março de 2020		31 de dezembro de 2019	
			Direta	Indireta	Direta	Indireta
BCBF Participações S.A.	Holdings		100,00%	-	100,00%	-
Notre Dame Intermédica Saúde S.A.	Plano de saúde		-	100,00%	-	100,00%
Hospital São Bernardo S.A.	Saúde		-	100,00%	-	100,00%
Hospital Intermédica Jacarepaguá Ltda.	Saúde		-	100,00%	-	100,00%
Mediplan Assistencial Ltda.	Plano de saúde		-	100,00%	-	100,00%
Hospital e Maternidade Samaritano Ltda.	Saúde		-	100,00%	-	100,00%
Hospital Samaritano Ltda.	Saúde		-	100,00%	-	100,00%
Belo Dente Odontologia Ltda.	Odontologia		-	100,00%	-	100,00%
SMEDJ - Serviços Médicos São José Ltda	Plano de saúde		-	100,00%	-	100,00%
Nanci & Cia Ltda.	Saúde		-	100,00%	-	100,00%
Ghelfond Participações S.A.	Holdings		-	100,00%	-	100,00%
C & M Associados e Serviços Ltda.	Laboratório		-	100,00%	-	100,00%
Ultra Diagnóstico Ltda.	Laboratório		-	100,00%	-	100,00%
Slim Bem Estar e Saúde Clínica Médica Ltda.	Laboratório		-	100,00%	-	100,00%
Dr. Ghelfond Diagnóstico Ltda.	Laboratório		-	100,00%	-	100,00%
Ecoimagem Diagnóstico por Ultra Som Ltda.	Laboratório		-	100,00%	-	100,00%
Instituto Tomográfico de Guarulhos Ltda.	Laboratório		-	100,00%	-	100,00%
Medix Diagnóstico Ltda.	Laboratório		-	100,00%	-	100,00%
São Lucas Saúde S.A.	Plano de saúde	(a)	-	100,00%	-	-
São Lucas Serviços Médicos Ltda.	Saúde	(a)	-	100,00%	-	-
Clínica São Lucas Ltda.	Saúde	(a)	-	87,07%	-	-
Clinipam - Clínica Médica Paranaense De Assistência Médica Ltda.	Plano de saúde	(b)	-	100,00%	-	-
Centro De Diagnóstico Bom Jesus Ltda.	Laboratório	(b)	-	100,00%	-	-
Ônix Centro Médico Ltda.	Saúde	(b)	-	100,00%	-	-
Hospital Ônix Mateus Leme Ltda.	Saúde	(b)	-	100,00%	-	-
Gralha Azul Administração E Participação Ltda.	Holdings	(b)	-	100,00%	-	-
Odontopam Assistência Médica Odontológica Integrada Ltda.	Odontologia	(b)	-	100,00%	-	-

(a) Empresa adquirida pela Notre Dame Intermédica Saúde S.A. em 23 de janeiro de 2020, vide nota 4.2.

(b) Empresa adquirida pelo Hospital Intermédica Jacarepaguá Ltda. em 07 de fevereiro de 2020, vide nota 4.1.

c) Pandemia Coronavirus – COVID

Em atendimento ao Ofício Circular CVM-SNC/SEP nº 03/2020, diante do cenário atual que o país atravessa por conta da pandemia do COVID-19, a Companhia procurou avaliar os possíveis impactos relevantes nas suas operações, com o objetivo de verificar os reflexos nessas informações financeiras intermediárias e divulgações futuras.

No Brasil, a comprovação do primeiro caso positivo de coronavírus ocorreu em 26 de fevereiro de 2020. Após a confirmação, paralisações, decorrentes do distanciamento social foram solicitadas ou impostas por autoridades governamentais ou definidas por empresas como medidas preventivas. Estas paralisações impactaram diversos segmentos da economia nacional, dentre os principais, o varejo e a indústria de bens não essenciais, além da cadeia de serviços. Como o processo de desaceleração ocorreu com maior intensidade a partir dos últimos 10 dias de março, não identificamos nenhuma movimentação atípica nos resultados operacionais ou no fluxo de caixa do primeiro trimestre de 2020, sendo que nas informações financeiras intermediárias findas em 31 de março de 2020, o único impacto decorreu da marcação a mercado, principalmente de

Notre Dame Intermédica Participações S.A.

Notas explicativas às Informações Financeiras Intermediárias individuais e consolidadas
31 de março de 2020 e 31 de dezembro de 2019
(Em milhares de reais, exceto quando apresentado de outra forma)

alguns fundos de investimento ANS, constituídos para fins de lastro junto a Agência Nacional de Saúde, cuja marcação estimamos ter gerado no trimestre um ajuste de aproximadamente R\$ 382.

Ao se analisar o comportamento dos principais indicadores operacionais e financeiros no mês de abril, quando estavam plenamente em vigor as medidas de distanciamento social (principalmente nos Estados de São Paulo e Rio de Janeiro, onde se concentram nossas atividades), identificamos as seguintes principais tendências:

Serviços Ambulatoriais de Saúde e Odonto:

Queda superior a 50% na procura por consultas não-urgência, assim como queda proporcional na solicitação e execução de exames de análises clínicas e de imagem, por conta da ampla divulgação promovida pelas diversas esferas da saúde pública nos principais meios de comunicação, de orientações explícitas para se evitar os serviços de saúde sob o risco de eventual contaminação.

Serviços Hospitalares:

Queda abrupta em todos os procedimentos eletivos, notadamente nas cirurgias eletivas. Esta queda permitiu a abertura de capacidade de leitos de internação e, principalmente, de UTI que estão sendo progressivamente preenchidos com pacientes com suspeita ou confirmação de COVID, à medida que os casos continuam a aumentar no mundo, no Brasil e nos municípios onde atuamos.

Esta queda nos procedimentos eletivos pode ser observada tanto na nossa rede própria como também na nossa rede contratada, com tendências muito similares de comportamento. E como não poderia deixar de ocorrer, os serviços eletivos que executamos para outros convênios também foram impactados.

Os reais impactos destas atuais tendências são impossíveis de serem quantificados pois irão depender não somente (i) da evolução da curva da própria doença, (ii) de novos protocolos de tratamento para os pacientes COVID que poderão demandar novas medicações, mas principalmente das medidas que vierem a ser implementadas pelos governos, que terão o condão de afetar não somente (iii) a velocidade de disseminação do vírus, mas também (iv) a atividade econômica, e por consequência o emprego. E por se tratar de uma enfermidade nova, é difícil prever com exatidão quando se dará o retorno a normalidade, uma vez que seria necessário uma evolução significativa nos métodos de tratamento atualmente empregados, ou a descoberta de uma vacina eficaz.

Embora seja esperado que o COVID-19 continue a impactar a atividade econômica mundial e a local, até a data de divulgação destas informações financeiras intermediárias não havíamos identificado um aumento na inadimplência de nossos clientes e tampouco solicitações de cancelamento dos contratos. Acreditamos que, por estarmos oferecendo serviços de saúde de natureza essencial – em especial em tempos de pandemia – não

Notre Dame Intermédica Participações S.A.

Notas explicativas às Informações Financeiras Intermediárias individuais e consolidadas
31 de março de 2020 e 31 de dezembro de 2019
(Em milhares de reais, exceto quando apresentado de outra forma)

tivemos o impacto no risco de crédito. Adicionalmente, clientes coletivos, os quais representam 88% da carteira de negócios da Companhia, tem mantido os compromissos de seus planos empresariais mesmo para aqueles colaboradores que possuem suspensão do contrato de trabalho, durante o período de distanciamento social.

Com relação a gestão da liquidez, a Companhia e suas Controladas elaboram análises de fluxo de caixa projetado e revisam, periodicamente, as obrigações assumidas e os instrumentos financeiros utilizados, inclusive os relacionados à garantia das provisões técnicas. É importante mencionar que nossa posição de caixa e equivalentes de caixa de R\$ 231.340 e de aplicações financeiras não vinculadas de R\$ 472.674, ambos em 31 de março de 2020, conforme nota explicativa nº 6 e 7, respectivamente, representam ativos de liquidez imediata, enquanto nossos compromissos de endividamento possuem um prazo médio de vencimento da dívida bruta de 4 anos, conforme nota explicativa nº 19 e 20.

A Companhia por meio da BCBF e da Notre Dame Intermédica Saúde, possuem debêntures que contêm “*covenants*” financeiros, sendo que o principal está relacionado com a manutenção da relação entre dívida líquida pelo EBITDA – Lucro antes dos juros, impostos, depreciação e amortização, mensurados a cada três meses. Em 31 de março de 2020, a BCBF e a Notre Dame Intermédica Saúde se encontravam adimplentes com os “*covenants*”.

Durante o período, as unidades geradoras de caixa não apresentaram indicativo de impairment.

A extensão em que o COVID-19 afetará os negócios, a situação financeira, os resultados das operações e as perspectivas da Companhia e suas controladas dependerá de desenvolvimentos futuros, incertos e que não podem, por enquanto, serem razoavelmente previstos, incluindo novas informações que possam surgir sobre a evolução do COVID-19 e / ou as ações de governo e outras entidades para contê-lo no Brasil. Portanto, não é possível estimar razoavelmente a extensão de possíveis impactos nos negócios, condição financeira, resultados de operações e perspectivas. A Companhia e suas controladas monitoram continuamente a situação o mais próximo possível e está avaliando ativamente os possíveis impactos em seus negócios e implementando medidas que mitiguem potenciais riscos existentes.

d) Demonstração do valor adicionado (DVA)

A demonstração do valor adicionado (DVA) não é requerida pelas IFRS, sendo apresentada em atendimento às práticas contábeis adotadas no Brasil e de forma suplementar para fins de IFRS.

Notre Dame Intermédica Participações S.A.

Notas explicativas às Informações Financeiras Intermediárias individuais e consolidadas
31 de março de 2020 e 31 de dezembro de 2019
(Em milhares de reais, exceto quando apresentado de outra forma)

e) Moeda funcional e de apresentação

As Informações Financeiras Intermediárias individuais e consolidadas estão sendo apresentadas em Reais (R\$), que é a moeda funcional definida para a Companhia e suas Controladas.

f) Principais políticas contábeis

As principais políticas contábeis adotadas pela Companhia na elaboração das Informações Financeiras Intermediárias individuais e consolidadas são consistentes com aquelas adotadas e divulgadas na nota explicativa nº4 às Demonstrações Financeiras do exercício findo em 31 de dezembro de 2019 e, portanto, devem ser lidas em conjunto. Exceto pela política referente ao reconhecimento e mensuração do Imposto de Renda no período intermediário, conforme descrito na nota explicativa nº10 a.

4. Combinação de negócios

4.1. Aquisição Grupo Clinipam

Em 7 de fevereiro de 2020 o Grupo Notre Dame Intermédica concretizou o fechamento da operação de aquisição do Grupo Clinipam e assumiu o controle das empresas Clinipam – Clínica Médica Paranaense de Assistência Médica Ltda., Centro de Diagnóstico Bom Jesus Ltda., Ônix Centro Médico Ltda., Hospital Ônix Mateus Leme Ltda., Gralha Azul Administração e Participação Ltda. e Odontopam Assistência Médica Odontológica Ltda..

O valor da aquisição é de R\$ 2.642.343, conforme termo de fechamento assinado em 7 de fevereiro de 2020, sendo uma parcela à vista de R\$ 2.452.343, divididos em parcela paga em dinheiro no montante de R\$ 2.210.000, pagamento com 3.365.870 ações da Companhia no montante equivalente de R\$ 242.343. Adicionalmente, houve uma parcela retida intermediária no montante de R\$ 40.000 a ser pago até terceiro trimestre de 2020 e uma parcela remanescente de R\$ 150.000 a ser paga até 7 de fevereiro de 2026 com pagamentos intermediários a partir do segundo aniversário. Objetivo da parcela retida intermediária é fazer face às eventuais contingências oriundas do período que antecedeu a data do fechamento conforme determinado em cláusula contratual.

A Companhia, conforme requerimentos do CPC 15 (R1) – Combinação de Negócios, por meio de empresa independente, elaborou o laudo de identificação para os ativos tangíveis e intangíveis na aquisição do Grupo Clinipam.

O laudo de avaliação é preliminar e sua mensuração termina assim que a Companhia obtiver as informações que buscava sobre fatos e circunstâncias existentes na data da aquisição. Contudo o período de mensuração não será superior a um ano da data de aquisição.

Notre Dame Intermédica Participações S.A.

Notas explicativas às Informações Financeiras Intermediárias individuais e consolidadas
31 de março de 2020 e 31 de dezembro de 2019
(Em milhares de reais, exceto quando apresentado de outra forma)

Parcela à vista	2.452.343
Parcela Intermediária	40.000
Parcela Retida	150.000
Total da contraprestação	2.642.343

A Agência Nacional de Saúde Suplementar (ANS) aprovou em 14 de janeiro de 2020, por meio do ofício nº 1/2020/ASSNT-DIOPE/DIRAD-DIOPE/DIOPE a aquisição do Grupo Clinipam.

Em 3 de janeiro de 2020 a transação foi aprovada pelo Conselho Administrativo de Defesa Econômico (CADE) por meio do ato de concentração 08700.005661/2019-64.

Apresentamos a seguir o resumo da contraprestação paga para adquirir o Grupo Clinipam e o valor justo dos ativos e passivos identificáveis na data de aquisição:

Ativo	
Circulante	154.091
Caixa e equivalentes de caixa	11.244
Aplicações financeiras	78.066
Contas a receber de clientes	60.483
Estoques	1.914
Outros ativos circulante	2.384
Não circulante	339.150
Impostos diferidos ativo	24.509
Depósitos judiciais	28.787
Imobilizado ¹	166.737
Direitos de uso	4.380
Intangível ²	114.737
Total do ativo	493.241

Notre Dame Intermédica Participações S.A.

Notas explicativas às Informações Financeiras Intermediárias individuais e consolidadas
31 de março de 2020 e 31 de dezembro de 2019
(Em milhares de reais, exceto quando apresentado de outra forma)

Passivo	
Circulante	128.311
Fornecedores	10.619
Salários a pagar	6.828
Tributos e encargos sociais a recolher	7.600
Empréstimos e financiamentos a pagar	1.302
Provisões de imposto de renda e contribuição social	5.857
Provisões técnicas de operações de assistência à saúde	90.940
Arrendamentos	1.720
Outros passivos circulante	3.445
Não circulante	53.481
Empréstimos e financiamentos a pagar	945
Provisões técnicas de operações de assistência à saúde	26.970
Provisões para ações judiciais	21.645
Arrendamentos	3.045
Outros passivos não circulante	876
Total do passivo	181.792
Total do ativo/passivo adquirido	311.449
Ágio gerado na transação	2.330.894
Total contraprestação líquida	2.642.343

¹ Imobilizado – o ativo imobilizado adquirido na Combinação de Negócios ao custo de R\$ 117.059, o laudo de avaliação dos ativos tangíveis e intangíveis identificou uma mais valia de R\$ 49.678. O valor justo do imobilizado na data de aquisição foi de R\$ 166.737.

² Intangível – o ativo intangível adquirido na Combinação de Negócios ao custo de R\$ 5.311, o laudo de avaliação dos ativos tangíveis e intangíveis identificou uma mais valia da carteira de R\$ 109.426. O valor justo do intangível na data de aquisição foi de R\$ 114.737.

Notre Dame Intermédica Participações S.A.

Notas explicativas às Informações Financeiras Intermediárias individuais e consolidadas
31 de março de 2020 e 31 de dezembro de 2019
(Em milhares de reais, exceto quando apresentado de outra forma)

A Companhia identificou a alocação dos ativos tangíveis e intangíveis na aquisição do Grupo Clinipam (combinação de negócios) mensurados a valor justo. Conforme elaboração de laudo emitido por empresa independente, as alocações preliminares são:

	<u>Método de avaliação Grupo Clinipam</u>	
Carteira de clientes	Método de renda	109.426
Imobilizado	Valor de mercado	49.678
Ágio	Valor justo	2.330.894

Para fins de consolidação, os ativos intangíveis identificados pela Companhia, foram alocados da seguinte forma:

<u>Intangível</u>	<u>Valor alocado intangível</u>	<u>Vida útil</u>
Carteira de clientes	109.426	10 a 13 anos
Total alocado	109.426	
Ágio não alocado	2.330.894	Indefinida
Total intangível	2.440.320	

Em acordo dos acionistas ficou definido que todas as contingências referentes aos períodos anteriores à assinatura do contrato de compra e venda seriam de responsabilidade dos antigos acionistas e, portanto, estes valores seriam reembolsados ou descontados da parcela retida a pagar.

O ágio de aquisição se justifica pelos valores dos ativos adquiridos e da rentabilidade futura esperada pela sinergia gerada com a atividade do Grupo Notre Dame Intermédica.

A receita incluída na demonstração consolidada do resultado gerou valor de receitas pelo Grupo Clinipam de R\$ 130.794. O Grupo Clinipam também contribuiu com um lucro líquido de R\$ 19.283.

Se o Grupo Clinipam tivesse sido consolidado a partir de 1º de janeiro de 2020, a demonstração consolidada do resultado apresentaria uma receita líquida proforma de R\$ 233.165 e lucro líquido proforma de R\$ 18.187. Essas informações de receita líquida e resultado foram obtidas mediante a simples agregação dos valores da Empresa adquirida e adquirente e não representam os valores reais consolidados para o ano.

Notre Dame Intermédica Participações S.A.

Notas explicativas às Informações Financeiras Intermediárias individuais e consolidadas
31 de março de 2020 e 31 de dezembro de 2019
(Em milhares de reais, exceto quando apresentado de outra forma)

4.2. Aquisição Grupo São Lucas

Em 23 de janeiro de 2020 o Grupo Notre Dame Intermédica concretizou o fechamento da operação de aquisição do Grupo São Lucas e assumiu o controle das empresas São Lucas Saúde S.A., São Lucas Serviços Médicos Ltda. e Clínica São Lucas.

O valor da aquisição é de R\$ 376.849, conforme termo de fechamento assinado em 23 de janeiro, sendo uma parcela à vista de R\$ 306.849 e, uma parcela intermediária de R\$ 20.000 pelo prazo de 90 dias do termo de fechamento, permanecendo uma parcela retida até 23 de janeiro de 2026 no montante de R\$ 50.000 para fazer face às eventuais contingências oriundas do período que antecedeu a data do fechamento, conforme determinado em cláusula contratual.

O laudo de avaliação é preliminar e sua mensuração termina assim que a Companhia obtiver as informações que buscava sobre fatos e circunstâncias existentes na data da aquisição. Contudo o período de mensuração não será superior a um ano da data de aquisição.

Parcela à vista	306.849
Parcela intermediária	20.000
Parcela retida ¹	50.000
Total da contraprestação	376.849
Ajuste a valor presente sobre parcela retida	(5.626)
Contraprestação líquida	371.223

A Companhia, conforme requerimentos do CPC 15 (R1) – Combinação de Negócios, por meio de empresa independente, elaborou o laudo de identificação para os ativos tangíveis e intangíveis na aquisição do Grupo São Lucas.

A tabela a seguir resume a contraprestação paga para adquirir o Grupo São Lucas e o valor justo dos ativos e passivos identificáveis na data de aquisição:

Notre Dame Intermédica Participações S.A.

Notas explicativas às Informações Financeiras Intermediárias individuais e consolidadas
31 de março de 2020 e 31 de dezembro de 2019
(Em milhares de reais, exceto quando apresentado de outra forma)

Ativo	
Circulante	70.733
Caixa e equivalentes de caixa	9.417
Aplicações financeiras	53.147
Contas a receber de clientes	5.949
Estoques	1.845
Créditos tributários e previdenciários	83
Outros ativos circulante	292
Não circulante	155.463
Impostos diferidos ativo	4.893
Depósitos judiciais	120
Outros ativos não circulante	3.878
Investimento	420
Imobilizado ²	30.057
Direitos de uso	3.944
Intangível ³	112.151
Total do ativo	226.196
Passivo	
Circulante	35.612
Fornecedores	552
Salários a pagar	3.060
Tributos e encargos sociais a recolher	2.734
Empréstimos e financiamentos a pagar	402
Provisões de imposto de renda e contribuição social	1.564
Provisões técnicas de operações de assistência à saúde	20.621
Arendamentos	251
Outros passivos circulante	6.428
Não circulante	17.966
Provisões técnicas de operações de assistência à saúde	406
Provisões para ações judiciais	12.166
Arendamentos	3.840
Participação de não controladores em controladas	1.554
Total do passivo	53.578
Total do ativo/passivo adquirido	172.618
Ágio gerado na transação	198.605
Total contraprestação líquida	371.223

¹ Parcela retida – o contrato prevê a retenção de uma parcela do preço de aquisição, por um período de 6 anos a partir da data de fechamento, de forma a garantir as obrigações de indenização da vendedora, devendo ser liberada total ou parcialmente. O valor será atualizado pela variação da Selic. Essa parcela foi ajustada a valor presente para melhor refletir as taxas condizentes com as prevalentes no mercado face as condições econômicas do Grupo.

² Imobilizado – o ativo imobilizado adquirido na Combinação de Negócios ao custo de R\$ 26.237, o laudo de avaliação dos ativos tangíveis e intangíveis identificou uma mais valia de R\$ 3.820. O valor justo do imobilizado na data de aquisição foi de R\$ 30.057.

³ Intangível – o ativo intangível adquirido na Combinação de Negócios ao custo de R\$ 2, o laudo de avaliação dos ativos tangíveis e intangíveis identificou uma mais valia de carteira de R\$ 112.149. O valor justo do intangível na data de aquisição foi de R\$ 112.151

Notre Dame Intermédica Participações S.A.

Notas explicativas às Informações Financeiras Intermediárias individuais e consolidadas
31 de março de 2020 e 31 de dezembro de 2019
(Em milhares de reais, exceto quando apresentado de outra forma)

A Companhia identificou a alocação dos ativos tangíveis e intangíveis na aquisição do Grupo São Lucas (combinação de negócios), mensurados a valor justo, conforme elaboração de laudo emitido por empresa independente, as alocações preliminares são:

	<u>Método de avaliação</u>	<u>Grupo São Lucas</u>
Carteira de clientes	Método de renda	112.149
Imobilizado	Valor de mercado	3.820
Àgio	Valor justo	198.605

Para fins de consolidação, os ativos intangíveis identificados pela Companhia, foram alocados da seguinte forma:

<u>Intangível</u>	<u>Valor alocado intangível</u>	<u>Vida útil</u>
Carteira de clientes	112.149	9 a 12 anos
Total alocado	112.149	
Àgio não alocado	198.605	Indefinida
Total intangível	310.754	

Em acordo dos acionistas ficou definido que todas as contingências referentes aos períodos anteriores à assinatura do contrato de compra e venda seriam de responsabilidade dos antigos acionistas e, portanto, estes valores seriam reembolsados ou descontados da parcela retida a pagar.

O àgio de aquisição se justifica pelos valores dos ativos adquiridos e da rentabilidade futura esperada pela sinergia gerada com a atividade do Grupo Notre Dame Intermédica.

O Grupo São Lucas foi consolidado a partir de 1º de janeiro de 2020. A contribuição com a receita líquida na demonstração financeira para o período é de R\$75.707 e com um lucro líquido de R\$ 6.667 para o mesmo período.

5. Gerenciamento de riscos

A Companhia detém o controle sobre controladas que operam exclusivamente com planos de saúde, rede próprias (hospitais e pronto atendimento) e planos odontológicos, destinados a uma ampla variedade de clientes corporativos, associações e individuais. Os principais riscos decorrentes dos negócios são os riscos de crédito, de taxa de juros e de liquidez. A administração desses riscos envolve diferentes departamentos e contempla uma série de políticas e estratégias de alocação de recursos consideradas adequadas e suficientes pela Administração.

Notre Dame Intermédica Participações S.A.

Notas explicativas às Informações Financeiras Intermediárias individuais e consolidadas
31 de março de 2020 e 31 de dezembro de 2019
(Em milhares de reais, exceto quando apresentado de outra forma)

a. Risco de crédito

O risco de crédito é o risco de a contraparte de um negócio não cumprir uma obrigação prevista em um instrumento financeiro ou contrato com cliente, o que levaria a prejuízo financeiro. A Companhia e suas Controladas estão expostas aos riscos de crédito em suas atividades operacionais (principalmente com relação a contas a receber de clientes) e de financiamento, incluindo depósitos em bancos e instituições financeiras e outros instrumentos financeiros.

A política de crédito considera as peculiaridades das operações de planos de saúde e planos odontológicos e é orientada de forma a manter a flexibilidade exigida pelas condições de mercado e pelas necessidades dos clientes. A Companhia e suas Controladas monitoram permanentemente o nível de suas contraprestações a receber. A metodologia de apuração da provisão para perdas sobre créditos está em acordo com as deliberações do CPC 01 – Redução ao valor recuperável e do CPC 48 – Instrumentos Financeiros.

A Companhia e suas Controladas procuram priorizar as aplicações diretamente em títulos públicos ou aplicações de baixo risco em bancos de primeira linha, obedecendo a critérios de avaliação interna e limites estabelecidos com base em informações qualitativas e quantitativas.

A política de aplicação exige a necessidade de alocação dos recursos em conformidade com a Resolução Normativa (RN) nº 392/15, alterada pela RN 419/16, 427/17 e 430/17 da ANS, para a garantia das provisões técnicas.

b. Risco de liquidez

A gestão do risco de liquidez tem como principal objetivo monitorar os prazos de liquidação dos direitos e das obrigações da Companhia e de suas Controladas, assim como a liquidez dos seus instrumentos financeiros. A Companhia e suas Controladas procuram mitigar esse risco pelo equacionamento do fluxo de compromissos e pela manutenção de reservas financeiras líquidas disponíveis em tempo e volume necessários a suprir eventuais descasamentos.

Para isso, a Companhia e suas Controladas elaboram análises de fluxo de caixa projetado e revisam, periodicamente, as obrigações assumidas e os instrumentos financeiros utilizados, sobretudo os relacionados à garantia das provisões técnicas.

Notre Dame Intermédica Participações S.A.

Notas explicativas às Informações Financeiras Intermediárias individuais e consolidadas
31 de março de 2020 e 31 de dezembro de 2019
(Em milhares de reais, exceto quando apresentado de outra forma)

b.1 Gerenciamento do risco de liquidez

Liquidez	Aplicações financeiras	Consolidado			
		31 de março de 2020		31 de dezembro de 2019	
		Valor	% Carteira	Valor	% Carteira
Imediata	Aplicações de liquidez imediata	161.491	10,85%	3.463.917	72,94%
De 31 a 120 dias	Certificado de depósitos bancários - CDB - pós, debêntures compromissadas, fundos de renda fixa abertos e outros	473.095	31,78%	95.096	2,00%
De 31 a 120 dias	Letras financeiras - LF	-	0,00%	170.231	3,58%
De 121 a 240 dias	Certificado de depósitos bancários - CDB - pós, debêntures compromissadas, fundos de renda fixa abertos e outros	60.106	4,04%	230.726	4,86%
De 121 a 240 dias	Letras financeiras do Tesouro - LFT	26.440	1,78%	-	-
De 241 a 360 dias	Letras financeiras do Tesouro - LFT	19.099	1,28%	26.175	0,55%
De 241 a 360 dias	Certificado de depósitos bancários - CDB - pós, debêntures compromissadas, fundos de renda fixa abertos e outros	280.289	18,82%	529.691	11,15%
De 241 a 360 dias	Letras financeiras - LF	21.889	1,47%	21.682	0,46%
Acima de 361 dias	Certificado de depósitos bancários - CDB - pós, debêntures compromissadas, fundos de renda fixa abertos e outros	17.096	1,15%	1.034	0,03%
Acima de 361 dias	Letras Tesouro Nacional - LTN	171.530	11,52%	112.451	2,37%
Acima de 361 dias	Letras financeiras do Tesouro - LFT	79.888	5,37%	98.040	2,06%
Acima de 361 dias	Letras financeiras - LF	177.830	11,94%	-	-
		1.488.753	100%	4.749.043	100%

Em conformidade com a Resolução Normativa(RN) nº 392/15, alterada pela RN 419/16, 427/17 e 430/17 da ANS, as Controladas Notre Dame Intermédica Saúde S.A, Mediplan Assistência Ltda, Belo Dente Odontologia Ltda., SMEDSJ – Serviços Médicos São José Ltda., São Lucas Saúde S.A., Clinipam – Clínica Médica Paranaense de Assistência Médica Ltda. e Odontopam Assistência Médica Odontológica Integrada Ltda. mantêm aplicações financeiras vinculadas e lastreadas para a cobertura das reservas técnicas no montante de R\$ 854.588 em 31 de março de 2020 (R\$ 678.595 em 31 de dezembro de 2019).

b.2 Gerenciamento de ativos e passivos (ALM)

A gestão de ativos e passivos é efetuada utilizando a metodologia ALM (*Assets and Liabilities Management*). Essa metodologia consiste em um processo contínuo de formulação, implementação, monitoramento e revisão das estratégias de gestão de ativos e passivos com o objetivo de atingir determinado retorno com certo nível de risco.

c. Risco cambial

Aplicações financeiras

A exposição da Companhia e de suas Controladas ao risco de variação nas taxas de câmbio afeta principalmente as aplicações financeiras em fundo cambial. A variação no câmbio pode afetar ainda o resultado financeiro da Companhia e de suas Controladas em função da variação da moeda estrangeira na qual a aplicação se baseia. A Controlada Notre Dame Intermédica Saúde tem exposição ao risco de variação cambial em aplicações financeiras, porém essa exposição não gera impacto relevante no resultado da Companhia e de suas Controladas, uma vez que o montante registrado na rubrica de fundos cambiais é de R\$ 44 em 31 de março de 2020 (R\$ 1.075 em 31 de dezembro de 2019).

Notre Dame Intermédica Participações S.A.

Notas explicativas às Informações Financeiras Intermediárias individuais e consolidadas
31 de março de 2020 e 31 de dezembro de 2019
(Em milhares de reais, exceto quando apresentado de outra forma)

d. Risco de seguro

O modelo de negócio das Controladas da Companhia é baseado na cobrança de mensalidades ou anuidades aos clientes e está exposto a risco de seguro decorrente da flutuação dos custos de plano de saúde e odontológico, sendo que no segmento odontológico o risco é limitado à frequência de utilização e pelo baixo custo dos tratamentos realizados.

No desenvolvimento e na estruturação de plano de assistência à saúde e odontológica são levados em consideração o custo do atendimento, o modelo de atendimento que o beneficiário receberá, o modelo de adesão aos planos de assistência à saúde e odontológica, o modelo de utilização da rede própria ou contratada e os honorários pagos aos profissionais da rede credenciada.

Adicionalmente, a Companhia e suas Controladas também analisam o risco de flutuação dos custos de assistência à saúde e odontológica e o impacto direto nos contratos com os clientes.

No gerenciamento desses riscos a Companhia e suas Controladas monitoram a sinistralidade em decorrência da utilização e eventuais deficiências são negociadas diretamente com seus clientes para que o contrato possa ser equilibrado em relação à sua rentabilidade.

e. Risco de taxa de juros dos instrumentos financeiros

O risco de taxa de juros advém da possibilidade de alterações nas taxas de juros que possam trazer impactos ao valor presente do portfólio de aplicações financeiras, empréstimos e financiamentos e captação de debêntures.

A Companhia e suas Controladas adotam a política de aplicação em títulos pós-fixados para a maior parte das aplicações.

A ANS por meio da RN 419/16 em consonância com a Resolução do CMN nº 4.444 de 13 de novembro de 2015, estabelece nas operadoras de saúde a diversificação de suas aplicações para ativos dados em garantia de reservas técnicas e, diante desta requisição, as Operadoras da Companhia têm efetuado aplicação em títulos públicos pré e pós-fixados.

O portfólio financeiro da Companhia e de suas Controladas está, em sua quase totalidade, exposto à flutuação das taxas de juros no mercado doméstico – Certificado de Depósito Interbancário (CDI), sendo o restante indexado à taxa SELIC.

A Companhia e suas Controladas no período não contrataram nenhuma operação de contratos indexados a outras moedas/taxas, exceto pelos itens mencionados nas notas explicativas nº5.c e 5.e. (análise de sensibilidade).

A Companhia e suas Controladas não realizaram operações com instrumentos financeiros derivativos.

Notre Dame Intermédica Participações S.A.

Notas explicativas às Informações Financeiras Intermediárias individuais e consolidadas
31 de março de 2020 e 31 de dezembro de 2019
(Em milhares de reais, exceto quando apresentado de outra forma)

A composição das aplicações está demonstrada na nota explicativa nº 7.

As Controladas Diretas e Indiretas da Companhia, possuem captação em empréstimos e financiamentos e debêntures, ficando expostas à variação da taxa CDI + *spread*. A composição dos empréstimos e financiamentos e das debêntures está sendo apresentada nas notas explicativas nº 19 e 20, respectivamente.

Análise de sensibilidade de variações das taxas de juros

Para efeito de análise de sensibilidade, a Companhia e suas Controladas adotaram taxas vigentes em datas próximas à da apresentação das referidas Informações Financeiras, utilizando para Selic e CDI a mesma taxa em decorrência da proximidade das mesmas. Na projeção do cenário provável, para os cenários I e II estas taxas foram acrescidas e diminuídas em 25% e 50%, respectivamente.

Dessa forma, mantidas as demais variáveis constantes, o quadro a seguir demonstra simulação do efeito da variação das taxas de juros no patrimônio líquido e no resultado futuro de 12 meses (consolidado) considerando os saldos em 31 de março de 2020

Notre Dame Intermédica Participações S.A.

Notas explicativas às Informações Financeiras Intermediárias individuais e consolidadas
31 de março de 2020 e 31 de dezembro de 2019
(Em milhares de reais, exceto quando apresentado de outra forma)

												Controladora	
												31 de março de 2020	
	Indexador	Risco	% - a.a. ¹	R\$	Provável	Redução dos juros			Aumento de juros				
						Taxa	-25%	Taxa	-50%	Taxa	+25%	Taxa	+50%
Outros Passivos													
Obrigações contratuais	CDI	Alta CDI	2,90%	(363.630)	(10.545)	2,18%	(7.927)	1,45%	(5.273)	3,63%	(13.200)	4,35%	(15.818)
					(10.545)		(7.927)		(5.273)		(13.200)		(15.818)
												Consolidado	
												31 de março de 2020	
	Indexador	Risco	% - a.a. ¹	R\$	Provável	Redução dos juros			Aumento de juros				
						Taxa	-25%	Taxa	-50%	Taxa	+25%	Taxa	+50%
Aplicações financeiras													
CDBs	CDI	Baixa CDI	2,90%	180.898	5.246	2,18%	3.944	1,45%	2.623	3,63%	6.567	4,35%	7.869
LFTs	Selic	Baixa Selic	3,00%	125.427	3.763	2,25%	2.822	1,50%	1.881	3,75%	4.704	4,50%	5.644
Fundo de renda fixa abertos	CDI	Baixa CDI	2,90%	545.310	15.814	2,18%	11.888	1,45%	7.907	3,63%	19.795	4,35%	23.721
Operações compromissadas	CDI	Baixa CDI	2,90%	104.232	3.023	2,18%	2.272	1,45%	1.511	3,63%	3.784	4,35%	4.534
LFs	CDI	Baixa CDI	2,90%	199.719	5.792	2,18%	4.354	1,45%	2.896	3,63%	7.250	4,35%	8.688
Outros	Selic	Baixa Selic	3,00%	102	3	2,25%	2	1,50%	2	3,75%	4	4,50%	5
				1.155.688	33.641		25.282		16.820		42.104		50.461
Empréstimos e financiamentos													
BNDES	CDI	Alta CDI	2,90%	(1.354)	(39)	2,18%	(30)	1,45%	(20)	3,63%	(49)	4,35%	(59)
Capital de Giro	CDI	Alta CDI	2,90%	(40.959)	(1.188)	2,18%	(893)	1,45%	(594)	3,63%	(1.487)	4,35%	(1.782)
Emprestimo Citibank	85%CDI+1,955%a.a.	Alta CDI	4,47%	(132.826)	(5.937)	3,84%	(5.101)	3,21%	(4.264)	5,10%	(6.774)	5,72%	(7.598)
Leasing	CDI	Alta CDI	2,90%	(5.120)	(148)	2,18%	(112)	1,45%	(74)	3,63%	(186)	4,35%	(223)
Nota promissória	CDI+1,4%a.a.	Alta CDI	4,34%	(362.785)	(15.745)	3,61%	(13.097)	2,87%	(10.412)	5,08%	(18.429)	5,81%	(21.078)
Outros	CDI	Alta CDI	2,90%	(306)	(9)	2,18%	(7)	1,45%	(4)	3,63%	(11)	4,35%	(13)
				(543.350)	(23.066)		(19.240)		(15.368)		(26.936)		(30.753)
Debêntures													
Debêntures - BCBF (2ª)	CDI + 2,25% a.a.	Alta CDI	5,22%	(120.252)	(6.277)	4,48%	(5.387)	3,73%	(4.485)	5,96%	(7.167)	6,70%	(8.057)
Debêntures - Notre Dame (3ª)	100% Taxa DI + 1,6% a.a.	Alta CDI	4,55%	(803.092)	(36.541)	3,81%	(30.598)	3,07%	(24.655)	5,29%	(42.484)	6,02%	(48.346)
				(923.344)	(42.818)		(35.985)		(29.140)		(49.651)		(56.403)
Outros passivos													
Obrigações contratuais	CDI	Alta CDI	2,90%	(587.161)	(17.028)	2,18%	(12.800)	1,45%	(8.514)	3,63%	(21.314)	4,35%	(25.542)
Obrigações contratuais	105 % do CDI	Alta CDI	3,05%	(12.128)	(370)	2,29%	(278)	1,52%	(184)	3,81%	(462)	4,57%	(554)
Obrigações contratuais	90 % do CDI	Alta CDI	2,61%	(35.115)	(917)	1,96%	(688)	1,31%	(460)	3,27%	(1.148)	3,92%	(1.377)
Obrigações contratuais	95 % do CDI	Alta CDI	2,76%	(35.593)	(982)	2,07%	(737)	1,38%	(491)	3,45%	(1.228)	4,13%	(1.470)
Obrigações contratuais	100 % do Selic	Alta CDI	3,00%	(64.909)	(1.947)	2,25%	(1.460)	1,50%	(974)	3,75%	(2.434)	4,50%	(2.921)
Obrigações contratuais	IPCA	Alta IPCA	3,00%	(10.798)	(324)	2,25%	(243)	1,50%	(162)	3,75%	(405)	4,50%	(486)
				(745.704)	(21.568)		(16.206)		(10.785)		(26.991)		(32.350)

¹ Nas coluna % a.a (cenário provável) as taxas foram obtidas no site do Bradesco - Projeção Bradesco Longo Prazo publicada em 1ª de abril de 2020.

Notre Dame Intermédica Participações S.A.

Notas explicativas às Informações Financeiras Intermediárias individuais e consolidadas
31 de março de 2020 e 31 de dezembro de 2019
(Em milhares de reais, exceto quando apresentado de outra forma)

6. Caixa e equivalentes de caixa

As aplicações financeiras de liquidez imediata têm conversibilidade imediata em um montante conhecido de caixa, não estando sujeitas a um significativo risco de mudança de valor, e a Companhia e suas Controladas têm o direito de resgate imediato.

	Controladora		Consolidado	
	31 de março de 2020	31 de dezembro de 2019	31 de março de 2020	31 de dezembro de 2019
Caixa e bancos	209	279	69.849	50.522
Aplicações de liquidez imediata	111.770	133.602	161.491	3.463.917
	111.979	133.881	231.340	3.514.439

7. Aplicações financeiras

Em 31 de março de 2020 e 31 de dezembro de 2019, os instrumentos financeiros representados por aplicações financeiras estavam assim apresentados:

Valor justo por meio do resultado	Níveis	Consolidado					
		Vencimentos			31 de março de 2020		31 de dezembro de 2019
		Até 1 ano	De 1 a 5 anos	Valor contábil	Valor justo	Valor contábil	Valor justo
Letras financeiras do Tesouro – LFT (i)	1	45.538	79.889	125.427	125.427	124.215	124.215
Letras Tesouro Nacional – LTN (i)	1	-	171.530	171.530	171.530	112.451	112.451
Certificado depósitos bancários – CDB (ii)	2	178.659	2.239	180.898	180.898	632.364	632.364
Operações compromissadas (iii)	2	104.232	-	104.232	104.232	10.603	10.603
Fundo de renda fixa abertos (iv)	2	530.453	14.857	545.310	545.310	212.464	212.464
Fundo cambial (iv)	2	44	-	44	44	1.075	1.075
Letras financeiras - LF (v)	2	21.889	177.830	199.719	199.719	191.913	191.913
Outros títulos de renda fixa	2	102	-	102	102	41	41
Total		880.917	446.345	1.327.262	1.327.262	1.285.126	1.285.126
				Circulante		1.285.126	
				Não circulante			150.063

- Os títulos públicos federais foram contabilizados pelo custo de aquisição, acrescido dos rendimentos auferidos e ajustados ao valor justo com base nas tabelas de referência do mercado secundário da Associação Brasileira das Entidades dos Mercados Financeiro e de Capitais – ANBIMA.
- A Companhia e suas Controladas adotam as políticas de aplicações em títulos majoritariamente pós-fixados de emissão de instituições financeiras em Certificados de Depósito Bancário – CDBs com liquidez imediata.
- Operações compromissadas lastreadas em debêntures com os seguintes emissores: Banco Itaú e Banco Santander.
- Os fundos são administrados pelo Banco Itaú.
- As operações com Letras Financeiras foram contabilizadas pelo custo de aquisição, acrescido dos rendimentos auferidos e ajustados ao valor justo em títulos pós-fixados atrelados ao CDI – Certificado de Depósito Interbancário, com liquidez de 2 anos.

Notre Dame Intermédica Participações S.A.

Notas explicativas às Informações Financeiras Intermediárias individuais e consolidadas
31 de março de 2020 e 31 de dezembro de 2019
(Em milhares de reais, exceto quando apresentado de outra forma)

As aplicações têm remuneração diárias vinculadas as taxas de acordo com a sua contratação, com vencimentos variáveis até setembro de 2025.

As aplicações da Companhia e de suas Controladas estão classificadas na categoria “Ativos financeiros ao valor justo por meio do resultado”. Independentemente do vencimento, a Companhia e suas Controladas contabilizam as aplicações financeiras no ativo circulante (com exceção da aplicação vinculada à obrigação contratual, que é registrada no ativo não circulante).

A classificação de rating por instituições financeiras para os CDBs é como segue:

<u>Emissores</u>	<u>31 de março de 2020</u>	<u>Rendimento % em do CDI</u>	<u>Rating nacional - longo prazo</u>	<u>31 de dezembro de 2019</u>	<u>Rendimento % em do CDI</u>
Banco Santander (Brasil) S.A.	27.925	97,45%	brAAA	29.680	100,50%
Banco Bradesco S.A.	84.126	99,75%	BB	395.792	98,33%
Itaú Unibanco S.A.	1.670	95,13%	BB	1.509	95,00%
Votorantim S.A.	601	99,00%	brAAA	595	1,01%
Banco Safra S.A.	40.282	101,50%	BB-	179.621	100,00%
Banco Daycoval S.A.	93	100,00%	BB-	93	100,00%
Banco GMAC S.A.	25.128	102,50%	AAA(bra)	24.869	102,50%
Banco do Brasil S.A.	1.073	87,00%	BB-	205	86,00%
	180.898			632.364	

Fonte: Agência de risco Fitch Ratings (quando disponível) e Banco Santander, consultado em 1º de abril de 2020.

Movimentação das aplicações financeiras

	<u>Consolidado</u>	
	<u>31 de março de 2020</u>	<u>31 de dezembro de 2019</u>
Saldo inicial do exercício	1.285.126	1.262.542
Saldo adquirido	131.213	141.006
Aplicações	6.359.325	11.684.479
Resgates	(6.466.188)	(11.890.850)
Receitas (Despesas) com variação cambial	(294)	657
Resultado financeiro	18.134	86.775
Ajuste a valor de mercado	(54)	517
Saldo final do exercício	1.327.262	1.285.126

Determinação do valor justo

Os títulos de renda fixa públicos tiveram seus valores justos obtidos a partir das tabelas de referência divulgadas pela Associação Brasileira das Entidades dos Mercados Financeiros e de Capitais (ANBIMA). Os títulos de renda fixa privados tiveram suas cotações divulgadas pela Associação Brasileira das Entidades dos Mercados Financeiro e de Capitais (ANBIMA).

Notre Dame Intermédica Participações S.A.

Notas explicativas às Informações Financeiras Intermediárias individuais e consolidadas
31 de março de 2020 e 31 de dezembro de 2019
(Em milhares de reais, exceto quando apresentado de outra forma)

Os critérios de precificação dos instrumentos financeiros são definidos pelo administrador e pelo custodiante, sendo utilizadas curvas e taxas divulgadas pela ANBIMA e B3 S.A. – Brasil, Bolsa, Balcão para cálculos constantes no manual de precificação da instituição, em conformidade com o código de autorregulação da Associação Brasileira das Entidades dos Mercados Financeiros e de Capitais (ANBIMA).

As aplicações financeiras vinculadas são custodiadas, registradas e negociadas na SELIC - Sistema Especial de Liquidação e Custódia e CETIP - Câmara de Custódia e Liquidação.

8. Contas a receber de clientes

O saldo de contas a receber de clientes se refere às operações com plano de saúde e de serviços relacionados à assistência à saúde, gerados pelas operações de suas Controladas em 31 de março de 2020 e é como segue:

	Consolidado	
	31 de março de 2020	31 de dezembro de 2019
Contas a receber de clientes referentes a:		
Planos de assistência à saúde	269.007	221.367
Assistência à saúde não relacionadas com planos de assistência à saúde	298.351	271.402
	567.358	492.769

Em 31 de março de 2020 e 31 de dezembro de 2019, a composição de contas a receber de clientes era:

	Consolidado	
	31 de março de 2020	31 de dezembro de 2019
Créditos de operações com planos de assistência à saúde	309.413	258.171
(-) Perda de recuperabilidade sobre créditos	(40.406)	(36.804)
	269.007	221.367
	Consolidado	
	31 de março de 2020	31 de dezembro de 2019
Créditos de operações de assistência à saúde não relacionados com planos de saúde da Operadora	309.051	279.562
(-) Perda de recuperabilidade sobre créditos	(10.700)	(8.160)
	298.351	271.402
Contas a receber de clientes	567.358	492.769

Notre Dame Intermédica Participações S.A.

Notas explicativas às Informações Financeiras Intermediárias individuais e consolidadas
31 de março de 2020 e 31 de dezembro de 2019
(Em milhares de reais, exceto quando apresentado de outra forma)

A abertura do saldo de contas a receber de clientes pelos seus vencimentos está assim demonstrada:

	Consolidado		
	31 de março de 2020		
	Saldo	Perda de recuperabilidade sobre créditos	Saldo líquido
<u>A vencer:</u>			
De 1 a 30 dias	152.593	(4.792)	147.801
Acima de 30 dias	11.836	(2)	11.834
<u>Vencidos:</u>			
De 1 a 30 dias	62.031	(3.446)	58.585
De 31 a 90 dias	57.816	(7.029)	50.787
Acima de 90 dias	25.137	(25.137)	-
Créditos de operações com planos de assistência à saúde	309.413	(40.406)	269.007

	Consolidado		
	31 de dezembro de 2019		
	Saldo	Perda de recuperabilidade sobre créditos	Saldo líquido
<u>A vencer:</u>			
De 1 a 30 dias	97.380	(5.389)	91.991
Acima de 30 dias	18.500	(1)	18.499
<u>Vencidos:</u>			
De 1 a 30 dias	55.565	(1.537)	54.028
De 31 a 90 dias	63.418	(6.569)	56.849
Acima de 90 dias	23.308	(23.308)	-
Créditos de operações com planos de assistência à saúde	258.171	(36.804)	221.367

	Consolidado		
	31 de março de 2020		
	Saldo	Perda de recuperabilidade sobre créditos	Saldo líquido
<u>A vencer:</u>			
De 1 a 30 dias	68.259	(71)	68.188
Acima de 30 dias	45.895	(47)	45.848
<u>Vencidos:</u>			
De 1 a 30 dias	43.902	(128)	43.774
De 31 a 90 dias	143.960	(3.419)	140.541
Acima de 90 dias	7.035	(7.035)	-
Créditos de operações de assistência à saúde não relacionados com planos de saúde da Operadora	309.051	(10.700)	298.351

	Consolidado		
	31 de dezembro de 2019		
	Saldo	Perda de recuperabilidade sobre créditos	Saldo líquido
<u>A vencer:</u>			
De 1 a 30 dias	39.738	(2.063)	37.675
Acima de 30 dias	84.656	(10)	84.646
<u>Vencidos:</u>			
De 1 a 30 dias	35.492	(17)	35.475
De 31 a 90 dias	113.810	(204)	113.606
Acima de 90 dias	5.866	(5.866)	-
Créditos de operações de assistência à saúde não relacionados com planos de saúde da Operadora	279.562	(8.160)	271.402

Notre Dame Intermédica Participações S.A.

Notas explicativas às Informações Financeiras Intermediárias individuais e consolidadas
31 de março de 2020 e 31 de dezembro de 2019
(Em milhares de reais, exceto quando apresentado de outra forma)

Movimentação de contas a receber de clientes:

	Consolidado	
	31 de março de 2020	31 de dezembro de 2019
Saldo no início do exercício	221.367	178.671
Saldo adquirido	58.125	21.473
Contraprestações líquidas	2.450.194	7.741.757
Recebimentos	(2.440.071)	(7.656.031)
Reversão (Constituição) de perda de recuperabilidade sobre créditos	(2.124)	16.010
(-) Perda efetiva com créditos	(18.484)	(80.513)
Saldo no final do período	269.007	221.367

Movimentação de contas a receber de operações de assistência à saúde não relacionadas com planos de saúde da Operadora:

	Consolidado	
	31 de março de 2020	31 de dezembro de 2019
Saldo no início do exercício	271.402	153.651
Saldo adquirido	8.307	16.672
Receitas de assistência à saúde não relacionadas com planos de saúde da Operadora	206.659	670.912
Co-participação	51.398	141.622
Recebimentos	(235.299)	(699.204)
Provisão de glosa esperada	(2.539)	(9.509)
Reversão (Constituição) de perda de recuperabilidade sobre créditos	(1.165)	(1.901)
(-) Perda efetiva com créditos	(412)	(841)
Saldo no final do período	298.351	271.402

Movimentação da perda de recuperabilidade sobre créditos:

	Consolidado		
	Planos de saúde	Não relacionado com plano de saúde	Total
Saldo em 31 de Dezembro de 2019	(36.804)	(8.171)	(44.975)
Saldo adquirido	(2.989)	(1.242)	(4.231)
Reclassificação	1.375	(1.375)	-
Constituições	(103.358)	(26.046)	(129.404)
Reversões ¹	101.833	24.891	126.724
Saldo em 31 de março de 2020	(39.943)	(11.943)	(51.886)

¹ Antes da aquisição o Grupo São José praticava a baixa de clientes contra a conta de provisão, não transitando pelo resultado. O montante baixado para plano de saúde foi de R\$ 599 e para não relacionado com plano de saúde foi de R\$ 10, desconsiderando esta prática o movimento de perda de recuperabilidade sobre crédito é R\$ 2.680.

Notre Dame Intermédica Participações S.A.

Notas explicativas às Informações Financeiras Intermediárias individuais e consolidadas
31 de março de 2020 e 31 de dezembro de 2019
(Em milhares de reais, exceto quando apresentado de outra forma)

9. Despesas de comercialização diferidas

As despesas de comercialização são diferidas e amortizadas de acordo com o prazo de vigência dos contratos ou com a expectativa conforme Nota Técnica Atuarial (NTA) e são refletidas no saldo da conta “Despesas de comercialização diferidas” no ativo circulante e não circulante. Em 31 de março de 2020 e 31 de dezembro de 2019, as despesas de comercialização diferidas estão compostas da seguinte forma:

	Consolidado	
	31 de março de 2020	31 de dezembro de 2019
Saldo no início do exercício	364.833	256.310
Saldo adquirido	-	5.013
Constituições	94.326	334.561
(-) Amortização	(70.004)	(231.051)
Saldo no final do período	389.155	364.833
Ativo circulante	193.552	186.085
Ativo não circulante	195.603	178.748

10. Créditos tributários e previdenciários

Os créditos tributários e previdenciários estão compostos da seguinte forma:

	Consolidado	
	31 de março de 2020	31 de dezembro de 2019
Imposto de renda ^{a)}	119.227	59.116
Contribuição social sobre o lucro ^{a)}	34.676	12.241
Imposto de renda retido na fonte	17.374	23.860
Crédito de previdência social	2.346	17.740
Créditos de PIS e COFINS	6.983	7.288
Crédito de ISS	891	784
Créditos tributários e previdenciários	181.497	121.029

- a) A Companhia e suas controladas adotam como procedimento o recolhimento mensal antecipado do valor devido do Imposto de Renda e da Contribuição Social sobre o Lucro, e efetua o ajuste anual dos valores devidos no encerramento do exercício, quando realizará o encontro de contas dos impostos antecipados com os impostos a recolher.

Notre Dame Intermédica Participações S.A.

Notas explicativas às Informações Financeiras Intermediárias individuais e consolidadas
31 de março de 2020 e 31 de dezembro de 2019
(Em milhares de reais, exceto quando apresentado de outra forma)

11. Outros ativos

	Controladora		Consolidado	
	31 de março de 2020	31 de dezembro de 2019	31 de março de 2020	31 de dezembro de 2019
Depósito judicial ISS – SP (a)	-	-	286.279	258.215
Adiantamento a fornecedores	142	43	44.771	19.830
Outros títulos a receber	50	1.388	11.785	13.466
Adiantamento a funcionários	-	-	8.938	12.615
Adiantamento de Processos Judiciais	-	-	8.449	10.073
Despesas antecipadas	374	438	11.664	787
Manutenção de softwares a amortizar (d)	-	-	15.681	8.176
Circulante	566	1.869	387.567	323.162
Crédito a receber - indenizações (b)	-	-	527.306	511.687
Contas a receber de planos de saúde	-	-	8.352	7.127
Depósitos caução	-	-	2.805	2.595
Ativos Indenizatórios (c)	-	-	78.444	76.714
Bloqueio judiciais	1	-	2.958	5.570
Outros	-	-	10.724	7.350
Não Circulante	1	-	630.589	611.043
	567	1.869	1.018.156	934.205

- (a) Refere-se a depósitos judiciais relativos ao Imposto sobre Serviços (ISS). O valor depositado é relacionado à provisão demonstrada na nota explicativa nº 18. Em virtude do depósito ser realizado na data de vencimento do tributo, ou seja, no mês subsequente ao da provisão, há um descasamento entre o depósito judicial e a provisão.
- (b) Conforme instrumento particular de compra e venda de ações e outras avenças, ficou definido que todas as contingências referentes aos períodos anteriores à assinatura do contrato serão de responsabilidade dos antigos acionistas e, portanto, estes valores serão reembolsados ou descontados da parcela retida a pagar.
- (c) Conforme instrumento particular de compra e venda de ações e outras avenças, foi firmado entre os antigos sócios do Grupo Green Line e o Grupo Notre Dame Intermédica que em determinadas circunstâncias garantem desde que passíveis de indenizar as eventuais obrigações que venham ocorrer. A contrapartida foi reconhecida no passivo na linha de provisões para ações judiciais conforme nota explicativa nº 23.
- (d) A Companhia efetuou pagamentos de serviços de dados com vigência de 12 meses, que serão apropriados ao resultado ao decorrer de sua competência.

Notre Dame Intermédica Participações S.A.

Notas explicativas às Informações Financeiras Intermediárias individuais e consolidadas
31 de março de 2020 e 31 de dezembro de 2019
(Em milhares de reais, exceto quando apresentado de outra forma)

12. Impostos de Renda e Contribuição Social

	Consolidado			Reconhecido na demonstração do resultado	Aquisições de controladas
	31 de março de 2020	31 de dezembro de 2019	Variação do 1º trimestre 2020		
Créditos tributários ativos sobre diferenças temporárias originárias de:					
Provisões para ações judiciais (Contingências cíveis, fiscais e trabalhistas)	179.044	173.789	5.255	(4.562)	9.817
Perda de recuperabilidade sobre créditos	41.095	34.493	6.602	3.737	2.865
Provisão de eventos do SUS	117.513	78.694	38.819	20.857	17.962
Crédito fiscal sobre diferença adoção inicial arrendamentos CPC 6 (R2) / IFRS16, líquido	7.470	6.587	883	693	190
Provisão infrações ANS	5.991	3.945	2.046	398	1.648
Outras adições	10.052	14.904	(4.852)	(5.092)	240
Impostos diferidos ativos	361.165	312.412	48.753	16.031	32.722
Débitos tributários passivos sobre diferenças temporárias originárias de:					
Depreciações e amortizações	(5.920)	(7.752)	1.832	1.832	-
Amortização do intangível para fins fiscais - BCBH	(98.831)	(104.315)	5.484	5.484	-
Correção monetária de depósito judiciais	(29.224)	(27.358)	(1.866)	(1.866)	-
Amortização do intangível para fins fiscais	(2.175)	(2.175)	-	-	-
Passivo fiscal diferido sobre ágio apurado na aquisição de empresa	(40.798)	(41.485)	687	687	-
Passivo fiscal diferido sobre ágio apurado na incorporação	(80.091)	(65.871)	(14.220)	(14.220)	-
Outros	(8.206)	(13.846)	5.640	5.640	-
Impostos diferidos passivos	(265.245)	(262.802)	(2.443)	(2.443)	-
Total do imposto diferido líquido (ativo e passivo)	95.920	49.610	46.310	13.588	32.722

Aquisições de controladas – o montante de R\$32.722 refere-se aos impostos diferidos ativos do Grupo Clinipam e Grupo São Lucas no valor de R\$29.402 e ajustes de empresas adquiridas em 2019 do Grupo Ghelfond e Grupo São José dos Lírios de R\$3.320.

Os tributos diferidos decorrentes de diferenças temporárias serão realizados à medida que essas sejam liquidadas ou realizadas em um prazo não superior a 10 anos. O período de liquidação ou realização de tais diferenças é impreciso e está vinculado a diversos fatores que não estão sob o controle da Administração. Com base em suas projeções de lucros tributáveis futuros, a expectativa da Administração para a realização dos créditos tributários está apresentada a seguir:

											Consolidado
2020	2021	2022	2023	2024	2025	2026	2027	2028	2029	2030	Total
26.719	35.233	35.233	35.233	35.233	36.264	37.000	37.000	37.000	37.000	9.250	361.165
											361.165

Em 31 de março de 2020, as Controladas da Companhia haviam realizado, para fins fiscais, amortização de ágio no montante de R\$ 1.279.010, gerando aproveitamento de créditos fiscais no valor de R\$ 435.465 desde a constituição, equivalente a 62,93% do valor total do crédito fiscal, estando em conformidade com o estudo técnico e com o plano de negócios e projeções da Administração.

Notre Dame Intermédica Participações S.A.

Notas explicativas às Informações Financeiras Intermediárias individuais e consolidadas
31 de março de 2020 e 31 de dezembro de 2019
(Em milhares de reais, exceto quando apresentado de outra forma)

A despesa com tributos incidentes sobre o lucro do período é demonstrada como segue:

	Controladora		Consolidado	
	31 de março de 2020	31 de março de 2019	31 de março de 2020	31 de março de 2019
Lucro antes dos impostos	160.404	103.231	281.039	183.851
À alíquota fiscal de 34%	(54.537)	(35.099)	(95.553)	(62.509)
Equivalência patrimonial	61.325	40.696	-	-
Remuneração variável dos administradores	-	-	(9.541)	(7.826)
Plano de pagamento baseado em ações	(3.714)	(2.383)	(3.714)	(2.383)
Ajuste a valor presente - parcela diferida do preço de aquisição	(2.871)	(3.778)	(2.871)	(3.778)
Prejuízo fiscal das controladas sem constituição de imposto diferido	(719)	169	(7.988)	(439)
Outras exclusões (adições) permanentes	516	6	(968)	(4.074)
Despesa de imposto de renda e contribuição social apresentada na demonstração do resultado	-	(389)	(120.635)	(81.009)
Despesa de imposto de renda e contribuição social - correntes	-	(389)	(134.223)	(59.459)
Despesa de imposto de renda e contribuição social - diferidos	-	-	13.588	(21.550)
À alíquota efetiva	-	-	43%	44%

13. Depósitos judiciais e fiscais

Destacamos a seguir para a Companhia e suas Controladas a origem dos depósitos judiciais:

	31 de dezembro de 2019		Adição/baixas depósitos		Consolidado	
	Saldo adquirido		Atualizações		31 de março de 2020	
Fiscais	176.785	865	(726)	2.215	179.139	
Trabalhista	25.744	-	195	339	26.278	
Cíveis	55.037	178	4.866	545	60.626	
Depósitos judiciais – SUS	235.848	27.864	107.991	3.681	375.384	
	493.414	28.907	112.326	6.780	641.427	

	31 de dezembro de 2018		Adição/baixas depósitos		Consolidado	
	Saldo adquirido		Atualizações		31 de dezembro de 2019	
Fiscais	93.161	22	80.687	2.915	176.785	
Trabalhista	25.985	-	(1.607)	1.366	25.744	
Cíveis	55.165	2.354	(2.872)	390	55.037	
Depósitos judiciais – SUS	91.132	577	138.692	5.447	235.848	
	265.443	2.953	214.900	10.118	493.414	

Fiscais – conforme apresentado na nota explicativa nº 23, a Companhia e suas Controladas possuem discussões processuais que aguardam decisão judicial e administrativa. A Companhia e suas Controladas, conforme orientação de seus advogados, efetuaram depósitos judiciais e aguardam a conclusão da lide;

Trabalhistas – depósitos efetuados pela Companhia e suas Controladas para fazer frente a questionamentos de contingências, conforme apresentado na nota explicativa nº 23, com natureza reclamatória trabalhista, danos morais, ações coletivas e cível pública.

Notre Dame Intermédica Participações S.A.

Notas explicativas às Informações Financeiras Intermediárias individuais e consolidadas
31 de março de 2020 e 31 de dezembro de 2019
(Em milhares de reais, exceto quando apresentado de outra forma)

Cíveis – correspondem a depósitos judiciais que têm como natureza a cobrança indenizatória, obrigação de fazer, revisional, inexigibilidade de débito e execução declaratória. O registro das contingências cíveis apresentadas na nota explicativa nº23 está relacionado a estes depósitos.

Depósitos judiciais – SUS – as Controladas questionam judicialmente os valores cobrados pela Agência Nacional de Saúde Suplementar – ANS a título de “Ressarcimento ao SUS”, que trata o artigo 32 da Lei nº 9.656/98. As Controladas não atribuíram prognóstico de risco por se tratar de garantia da efetivação da tutela jurisdicional.

14. Investimentos - Controladora

- a) A movimentação do investimento na Controlada Direta BCBF Participações S.A. ocorreu da seguinte forma:

Saldo em 31 de dezembro de 2019	6.698.598
Equivência patrimonial do período (i)	180.372
Ajuste de prêmio na aquisição de participação societária	(2.779)
Aumento de capital	20.000
Saldo em 31 de março de 2020	6.896.191

- i. O resultado de equivalência patrimonial da Controlada BCBF é de R\$ 191.017 no período. A diferença entre a equivalência patrimonial da BCBF e a equivalência patrimonial movimentada na conta de investimento é de R\$ 10.645 e se refere à amortização da mais valia dos ativos tangíveis e intangíveis oriundos de combinações de negócio.
- b) Principais informações contábeis sobre a Controlada Direta BCBF Participações S.A.:

	31 de março de 2020	31 de dezembro de 2019
Ativo	6.896.380	7.313.989
Passivo	508.926	1.134.773
Patrimônio líquido	6.387.454	6.179.216
Lucro líquido do período	191.017	555.736
% Participação societária	100%	100%

Notre Dame Intermédica Participações S.A.

Notas explicativas às Informações Financeiras Intermediárias individuais e consolidadas
31 de março de 2020 e 31 de dezembro de 2019
(Em milhares de reais, exceto quando apresentado de outra forma)

15. Imobilizado

									Consolidado
			31 de dezembro						31 de março de
			de 2019	Saldo adquirido ¹	Aquisições	Baixas	Transferência	Depreciações	2020
	Vida útil	Taxa anual de depreciação - %a.a.							
Terrenos e imóveis	25 a 50 anos	2%	1.072.796	144.374	20	-	(44)	(5.867)	1.211.279
Veículos	1 a 10 anos	17%	639	1.055	-	(82)	-	(109)	1.503
Instalações	5 a 10 anos	14%	4.926	1.195	9	(27)	1	(254)	5.850
Máquinas e equipamentos	1 a 25 anos	14%	256.693	34.180	9.637	(473)	(183)	(10.120)	289.734
Móveis e utensílios	1 a 15 anos	10%	46.213	3.749	2.125	(87)	40	(1.423)	50.617
Equipamentos de computação	1 a 15 anos	25%	26.344	3.131	622	(2)	536	(2.709)	27.922
Imobilizações em curso	-	-	179.598	2.167	33.135	(3.998)	(1.008)	(4)	209.890
Benfeitorias em imóveis de terceiros	-	-	171.344	2.296	28.191	(2.394)	1.019	(3.910)	196.546
			1.758.553	192.147	73.739	(7.063)	361	(24.396)	1.993.341

									Consolidado
			31 de dezembro						31 de dezembro
			de 2018	Saldo adquirido	Aquisições	Baixas	Transferência	Depreciações	de 2019
	Vida útil	Taxa anual de depreciação - %a.a.							
Terrenos e imóveis	25 a 50 anos	2%	551.560	426.332	80.900	(485)	32.459	(17.970)	1.072.796
Veículos	1 a 10 anos	17%	216	2.279	-	-	26	(1.882)	639
Instalações	5 a 10 anos	14%	5.258	39	392	-	(72)	(691)	4.926
Máquinas e equipamentos	1 a 25 anos	14%	113.245	133.779	40.515	(1.129)	121	(29.838)	256.693
Móveis e utensílios	1 a 15 anos	10%	30.656	7.778	11.062	(222)	172	(3.233)	46.213
Equipamentos de computação	5 a 15 anos	25%	19.804	3.445	5.802	(1)	6.475	(9.181)	26.344
Imobilizações em curso	-	-	110.001	1.204	108.897	(2.504)	(33.121)	(4.879)	179.598
Benfeitorias em imóveis de terceiros	-	-	100.226	12.954	85.465	(1.399)	(8.900)	(17.002)	171.344
			930.966	587.810	333.033	(5.740)	(2.840)	(84.676)	1.758.553

¹ Conforme CPC 15 (R1) – Combinação de Negócios, a norma prevê que as companhias poderão realizar ajustes nas alocações dos saldos adquiridos, avaliados a valor justo durante o período de 12 meses, mediante laudo por empresa independente. Do total apresentado em "Saldo adquirido", o montante de (R\$ 4.647) refere-se à saldo de abertura pela aquisição do grupo São José, e o montante R\$ 196.794 refere-se às aquisições do período.

Os ativos imobilizados estão sujeitos a análises periódicas, no mínimo anuais, sobre o teste para redução do valor recuperável ("impairment"). Desde 31 de dezembro de 2019 não houve novos indicadores de *impairment* sobre o imobilizado.

O montante de depreciação apurada no período é registrado no resultado nas rubricas "Custo dos serviços prestados" e "Despesas operacionais", conforme notas explicativas nº 27 e 28.a, respectivamente.

A Administração não identificou eventos ou circunstâncias que requeressem modificação nas estimativas de vida útil econômica para os itens apresentados no ativo imobilizado das demais empresas do grupo.

Durante o período, a Companhia e suas Controladas adquiriram ativos imobilizados ao custo total de R\$ 73.743, dos quais R\$ 33.894 foram aquisições com pagamentos no período e R\$ 39.849 estão provisionados na rubrica de "Fornecedores".

Notre Dame Intermédica Participações S.A.

Notas explicativas às Informações Financeiras Intermediárias individuais e consolidadas
31 de março de 2020 e 31 de dezembro de 2019
(Em milhares de reais, exceto quando apresentado de outra forma)

16. Direito de uso e arrendamentos

A Companhia possui arrendamentos com as naturezas de locação de imóveis, equipamentos de TI e frota de veículos, utilizando as cláusulas usuais de mercado para cancelamento e/ou extensão dos contratos.

As taxas de atualização utilizadas para atualizar os valores nos termos dos contratos são geralmente indexadas pelo índice de preços ao consumidor.

A Companhia chegou às taxas de desconto, com base nas taxas de juros livres de risco observadas no mercado brasileiro, para os prazos de seus contratos, ajustadas à realidade da Companhia. Os spreads foram obtidos por meio de sondagem junto a potenciais investidores de títulos de dívidas da Companhia. A tabela abaixo evidência as taxas praticadas pela Companhia:

<u>Prazos</u>	<u>Taxa % a.a.</u>
Até 2 Anos	7,59%
2 - 4 Anos	8,44%
4 - 6 Anos	8,77%
6 - 8 Anos	9,40%
8 - 10 Anos	9,53%
Acima de 10 Anos	9,67%

Os arrendamentos contratados pela Companhia são apresentados abaixo:

i. Direito de uso

				Consolidado
	Aluguéis	Maquinas e equipamentos	Outros	Total
Saldo em 31 de dezembro de 2019	463.203	15.543	59	478.805
Saldo adquirido	8.208	116	-	8.324
Atualizações contratuais	7.943	4	-	7.947
Adições novos contratos	9.488	-	-	9.488
Baixas	(6.970)	-	-	(6.970)
Depreciação	(13.629)	(811)	(6)	(14.446)
Saldo em 31 de março de 2020	468.243	14.852	53	483.148

Notre Dame Intermédica Participações S.A.

Notas explicativas às Informações Financeiras Intermediárias individuais e consolidadas
31 de março de 2020 e 31 de dezembro de 2019
(Em milhares de reais, exceto quando apresentado de outra forma)

ii. Arrendamento a pagar

a. Movimentação dos arrendamentos

	Consolidado
Saldo em 31 de dezembro de 2019	497.876
Saldo adquirido	8.856
Atualizações contratuais	7.947
Adições novos contratos	9.488
(-) Baixas	(7.502)
Juros	11.180
(-) Pagamento de principal	(9.210)
(-) Pagamento de juros	(11.180)
Saldo em 31 de março de 2020	507.455
Circulante	34.920
Não circulante	472.535

b. Maturidade dos contratos

	31 de março de	Consolidado
	2020	31 de dezembro de
		2019
2020	81.592	78.112
2021	81.013	79.338
2022	73.187	72.445
2023	68.012	67.165
2024	65.388	64.966
Mais de 5 anos	485.884	490.674
Valores não descontados	855.076	852.700
Juros Embutidos	(347.621)	(354.824)
	507.455	497.876

Informações adicionais

Conforme base de conclusão 161 e 162 do IASB, referências do IFRS16/ CPC06(R2) e do ofício circular CVM 02/19, a Administração utilizou a taxa incremental como critério para os cálculos dos ativos e passivos escopo do IFRS16/CPC06 (R2) que assim estão apresentados no balanço da Companhia.

Notre Dame Intermédica Participações S.A.

Notas explicativas às Informações Financeiras Intermediárias individuais e consolidadas
31 de março de 2020 e 31 de dezembro de 2019
(Em milhares de reais, exceto quando apresentado de outra forma)

A Administração entende que a taxa utilizada representa o fluxo de caixa mais próximo do real e está alinhada com as características de nossos contratos, conforme determina o item 27b do ofício da CVM.

Para atender à orientação do ofício e da transparência requerida, informamos abaixo os impactos no balanço, com a comparabilidade dos juros nominais x juros efetivos, sendo que, para o cálculo da taxa efetiva, utilizamos o índice de nossos contratos cuja maior parte é IGP-M, aplicada no fluxo de pagamentos anuais e, obtida pela divulgação das projeções do Banco Bradesco para os indicadores até 2023, sendo repetida a taxa mais longa para o fluxo futuro a partir de 5 anos.

	Consolidado	
	31 de março de 2020	31 de dezembro de 2019
<u>Fluxo Nominal</u>		
Passivo de Arrendamento	855.076	852.700
Juros Embutidos	<u>(347.621)</u>	<u>(354.824)</u>
	<u>507.455</u>	<u>497.876</u>
<u>Fluxo Real Efetivo Inflacionado</u>		
Passivo de Arrendamento	890.721	901.509
Juros Embutidos	<u>(362.112)</u>	<u>(375.134)</u>
	<u>528.609</u>	<u>526.375</u>

Notre Dame Intermédica Participações S.A.

Notas explicativas às Informações Financeiras Intermediárias individuais e consolidadas
31 de março de 2020 e 31 de dezembro de 2019
(Em milhares de reais, exceto quando apresentado de outra forma)

17. Intangível

a. Movimentação do intangível

							Consolidado
		31 de dezembro	Saldos				31 de março de
Vida útil	de 2019	adquiridos	Aquisições	Transferência	Amortização		2020
Aquisição carteira plano saúde	Vida útil (a)	311.795	225.989	-	1.178	(13.376)	525.586
Sistema de computadores	20% a.a.	19.986	898	567	(361)	(1.105)	19.985
Ágio adquirido de combinação de negócios	Indefinida (b)	2.703.967	2.529.499	4.351	(1.178)	-	5.236.639
Ativos intangíveis		305.324	-	-	(3.333)	(15.978)	286.013
Outros ativos intangíveis	Indefinida (c)	601	-	-	3.333	(16)	3.918
		3.341.673	2.756.386	4.918	(361)	(30.475)	6.072.141

							Consolidado
		31 de dezembro	Saldos				31 de dezembro
Vida útil	de 2018	adquiridos	Aquisições	Baixas	Transferência	Amortização	de 2019
Aquisição carteira plano saúde	Vida útil (a)	73.266	273.958	-	-	(35.429)	311.795
Sistema de computadores	20% a.a.	12.875	483	13.724	(14)	(11.835)	19.986
Ágio de combinação de negócios	Indefinida (b)	1.276.994	1.426.973	-	-	-	2.703.967
Ativos intangíveis		374.067	-	-	(2.600)	(63.932)	305.324
Outros ativos intangíveis	Indefinida (c)	4.425	-	-	(4.057)	(65)	601
		1.741.627	1.701.414	13.724	(6.671)	2.840	3.341.673

Notre Dame Intermédica Participações S.A.

Notas explicativas às Informações Financeiras Intermediárias individuais e consolidadas
31 de março de 2020 e 31 de dezembro de 2019
(Em milhares de reais, exceto quando apresentado de outra forma)

(a) Refere-se à aquisição de carteira de plano de saúde e odontológico conforme quadro a seguir:

Grupo/Empresa	Data	Composição da carteira	
		31 de dezembro de	
		2019	2019
Grupo Notre Dame	21-mai-14	392	397
Grupo Santamália	16-nov-15	5.478	6.225
Hospital Family	23-dez-15	964	1.929
Unimed ABC	23-set-16	14.994	15.512
Grupo Cruzeiro do Sul	31-jan-18	14.975	15.403
Grupo SAMED	01-out-18	24.739	25.695
Grupo Green Line	01-jan-19	137.215	139.552
Grupo Mediplan	29-mai-19	53.703	55.181
Belo Dente	03-jul-19	41.997	43.425
Grupo São José	18-nov-19	8.174	8.476
Grupo São Lucas	23-jan-20	109.422	-
Grupo Clinipam	07-fev-20	113.533	-
		525.586	311.795

As carteiras são amortizadas respeitando as vidas úteis conforme quadro a seguir:

Carteira	Vida útil
Odontológica	3 a 5 anos
Saúde	6 a 11 anos

(b) Refere-se aos ágios fundamentados em expectativa de rentabilidade futura (combinação de negócios) com vida útil indefinida e força de trabalho, sendo sempre que necessário apurada a recuperabilidade da unidade geradora de caixa ("impairment").

Grupo/Empresa	Data	Composição do ágio	
		31 de março de	31 de
		2020	dezembro de
			2019
Grupo Notre Dame	21-mai-14	480.133	480.133
Grupo Santamália	16-nov-15	125.405	125.405
Hospital Family	23-dez-15	77.149	77.149
Unimed ABC	23-set-16	71.476	71.476
SAMCI/BRAGE	01-mar-17	22.232	22.232
Hospital São Bernardo	23-fev-17	147.652	147.652
Grupo Nova Vida	03-jul-17	148.566	148.566
Grupo Cruzeiro do Sul	31-jan-18	56.190	56.190
Grupo SAMED	01-out-18	173.928	173.928
Grupo Green Line	01-jan-19	811.323	812.501
Grupo Mediplan	29-mai-19	256.716	256.716
Hospital Jacarepaguá	05-abr-19	61.378	61.378
Belo Dente	03-jul-19	21.632	22.709
Grupo Ghelfond	28-nov-19	154.019	154.165
Grupo São José	18-nov-19	99.341	93.767
Grupo São Lucas	23-jan-20	198.605	-
Grupo Clinipam	07-fev-20	2.330.894	-
		5.236.639	2.703.967

(c) Refere-se à alocação dos ativos intangíveis identificáveis na aquisição de empresas (relacionamento com clientes, marcas e acordo de não concorrência) a serem amortizados conforme demonstrado a seguir:

Ativos intangíveis	Vida útil
Marcas	30 anos
Relacionamento com clientes	3 a 8 anos
Acordo de não concorrência	5 anos

Notre Dame Intermédica Participações S.A.

Notas explicativas às Informações Financeiras Intermediárias individuais e consolidadas
31 de março de 2020 e 31 de dezembro de 2019
(Em milhares de reais, exceto quando apresentado de outra forma)

18. Tributos e encargos sociais a recolher

	Consolidado	
	31 de março de 2020	31 de dezembro de 2019
Imposto sobre serviços (ISS)	301.221	271.381
Contribuição previdenciária	20.225	10.025
FGTS	3.316	4.387
PIS e COFINS	20.583	19.259
Contribuições sindicais e assistenciais	678	750
Parcelamento de tributos e contribuições	10.717	11.465
Outros	8.159	2.066
Impostos devidos a recolher	364.899	319.333
Imposto de renda - funcionários	16.751	13.631
Imposto de renda - terceiros	6.692	5.623
Imposto sobre serviços	4.395	3.810
Contribuição previdenciária retida	4.112	3.390
Retenção PIS/COFINS/CSLL	18.008	14.570
Impostos retidos a recolher	49.958	41.024
Circulante	414.857	360.357
Parcelamento impostos, multas e taxas - federal	30.917	32.393
Parcelamento impostos, multas e taxas - municipal	663	738
Parcelamento impostos, multas e taxas - outros	27.977	28.903
Não circulante	59.557	62.034
	474.414	422.391

Notre Dame Intermédica Participações S.A.

Notas explicativas às Informações Financeiras Intermediárias individuais e consolidadas
31 de março de 2020 e 31 de dezembro de 2019
(Em milhares de reais, exceto quando apresentado de outra forma)

19. Empréstimos e financiamentos

Em 31 de março de 2020, os principais contratos de empréstimos e financiamentos eram compostos como segue:

							Consolidado	
							31 de março de 2020	31 de dezembro de 2019
Linha de crédito	Instituição financeira	Indexador	Vencimento	Amortização	Juros a.a (%)	Valor	Valor	
BNDES	Banco Itau	CDI	2020	Mensal	14%	28	31	
BNDES	Banco Santander	CDI	2020	Mensal	14%	20	138	
BNDES	Bradesco	CDI	2023	Mensal	6%	1.306	1.398	
Capital de Giro	Banco Itau	CDI	2020 - 2024	Mensal	13%	26.292	27.381	
Capital de Giro	Banco Santander	CDI	2021 - 2023	Mensal	12%	9.093	10.011	
Capital de Giro	Bradesco	CDI	2021	Mensal	18%	5.574	6.367	
Capital de Giro	Citibank	85%CDI+1,955%a.a.	2020	Semestral	2%	132.826	202.295	
Leasing	Banco de Lage	CDI	2020 - 2021	Mensal	12%	49	168	
Leasing	Banco do Brasil	CDI	2023	Mensal	3%	748	804	
Leasing	Banco Itau	CDI	2020	Mensal	7%	-	50	
Leasing	Banco Santander	CDI	2020 - 2023	Mensal	9%	3.013	1.202	
Leasing	Bradesco	CDI	2020 - 2022	Mensal	16%	972	1.137	
Leasing	HP Financial	CDI	2022	Mensal	14%	138	150	
Leasing	Alfa	CDI	2020 - 2022	Mensal	9%	200	-	
Nota promissória	Bradesco	CDI + 1,4%a.a.	2020 - 2022	Mensal	1%	362.785	-	
Outros						306	4.710	
						543.350	255.842	
					Circulante	330.871	220.683	
					Não circulante	212.479	35.159	

A Companhia entende que os empréstimos e financiamentos estão registrados próximos ao seu valor justo, classificado como nível 2.

Apresentamos a movimentação em 31 de março de 2020:

			Consolidado	
			31 de março de 2020	31 de dezembro de 2019
	Saldo no início do exercício		255.842	279.245
	Saldo adquirido		2.649	65.206
	Captação		360.000	29.851
	Pagamento principal		(74.993)	(122.600)
	Juros pagos		(4.895)	(14.257)
	Ajuste valor presente		10	191
	Juros		4.737	18.206
	Saldo no final do período		543.350	255.842

Notre Dame Intermédica Participações S.A.

Notas explicativas às Informações Financeiras Intermediárias individuais e consolidadas
31 de março de 2020 e 31 de dezembro de 2019
(Em milhares de reais, exceto quando apresentado de outra forma)

20. Debêntures

Em 31 de março de 2020 e 31 de dezembro de 2019, o saldo no balanço patrimonial é como segue:

Companhia	Título	Modalidade	Unidade Emitidas	Emissão	Vencimento	Encargos Médio	Captação	Consolidado	
								31 de março de 2020	31 de dezembro de 2019
BCBF PARTICIPAÇÕES S.A.	BCBF12	2ª emissão	300.000	23/02/2018	23/02/2021	CDI + 2,25% a.a.	300.000	120.252	184.182
BCBF PARTICIPAÇÕES S.A.	BCBF13	2ª emissão	900	10/01/2019	10/01/2023	CDI + 1,75% a.a.	900.000	-	921.509
NOTREDAME INTERMEDICA SAÚDE S.A.	NDM13	3ª emissão	800.000	01/08/2019	01/08/2024	100% Taxa DI + 1,6% a.a.	800.000	803.092	816.406
								923.344	1.922.097
							Circulante	126.312	169.560
							Não Circulante	797.032	1.752.537

a) Terceira emissão pública da Notre Dame Intermédica Saúde S.A.

A Notre Dame Intermédica Saúde S.A. (Controlada da BCBF) captou, em 1º de agosto de 2019, o montante de R\$ 800.000, por meio de emissão de 800 debêntures não conversíveis em ações, no valor nominal de R\$ 1.000, com esforços restritos de colocação, baseado na Instrução CVM no 476/2009, com o objetivo de reperfilamento do endividamento da Companhia, aquisições de sociedades, compras de novos equipamentos e reforço do capital de giro.

O prazo total é de 5 anos contados da data de emissão, sendo que a remuneração será paga em 3 parcelas anuais, sendo o primeiro pagamento no 3º ano contado da data de emissão, em que o primeiro pagamento será em 1º de agosto de 2022 e o último em 1º de agosto de 2024. A atualização corresponde a uma sobretaxa de CDI (variação acumulada das taxas médias do CDI) + spread 1,60% a.a., base 252 dias úteis, calculadas e divulgadas diariamente pela CETIP.

b) Terceira emissão pública da BCBF Participações S.A.

A BCBF Participações S.A. (Controlada Direta da Companhia) captou, em 10 de janeiro de 2019, o montante de R\$ 900.000, por meio de emissão de 900 debêntures não conversíveis em ações, no valor nominal de R\$ 1.000, com esforços restritos de colocação, baseado na Instrução CVM no 476/2009, com o objetivo de reperfilamento do endividamento da Companhia, aquisições de sociedades, compras de novos equipamentos e reforço de capital de giro.

O prazo total da emissão é de 4 anos contados da data de emissão, sendo que a remuneração será paga em 4 parcelas, sendo o primeiro pagamento no 30º (trigésimo) mês contado da data de emissão, em que o primeiro pagamento será em 10 de julho de 2021 e o último em 10 de janeiro de 2023. A atualização corresponde a uma sobretaxa de CDI (variação acumulada das taxas médias do CDI) + spread 1,75% a.a., base 252 dias úteis, calculadas e divulgadas diariamente pela CETIP.

Em 10 de janeiro de 2020 a Companhia em cumprimento ao disposto na Lei nº 6.404/1976 e na Instrução da Comissão de Valores Mobiliários nº 358/2002, comunica aos seus acionistas e ao mercado em geral que a sua Controlada BCBF Participações S.A. realizou, nessa data, o resgate antecipado total das debêntures simples, não conversíveis, da espécie quirografária, com garantia adicional fidejussória, da 3ª emissão.

Notre Dame Intermédica Participações S.A.

Notas explicativas às Informações Financeiras Intermediárias individuais e consolidadas
31 de março de 2020 e 31 de dezembro de 2019
(Em milhares de reais, exceto quando apresentado de outra forma)

O valor total do resgate foi de aproximadamente R\$ 932.000, compreendendo o saldo total do valor nominal unitário da totalidade das debêntures dessa emissão acrescida da correspondente remuneração até essa data.

c) Segunda emissão pública da BCBF Participações S.A.

A BCBF Participações S.A. (Controlada Direta da Companhia) captou, em 23 de fevereiro de 2018, o montante de R\$ 300.000, por meio de emissão de 300 debêntures não conversíveis em ações, no valor nominal de R\$ 1.000, com esforços restritos de colocação, com o objetivo de reperfilamento do endividamento da Companhia.

O prazo total da emissão é de 3 anos contados da data de emissão, sendo que a remuneração será paga semestralmente, em que a primeira parcela será em 23 de agosto de 2018 e a última em 23 de fevereiro de 2021. A atualização corresponde a uma sobretaxa de CDI (variação acumulada das taxas médias do CDI) + *spread* 2,25% a.a., base 252 dias úteis, calculadas e divulgadas diariamente pela CETIP.

A movimentação das debêntures pode ser assim demonstrada:

	BCBF	Intermédica	Consolidado
Saldo em 31/12/2019	1.105.691	816.406	1.922.097
Juros creditados	4.074	11.355	15.429
Apropriação do custos	9.850	221	10.071
Pagamento principal	(960.000)	-	(960.000)
Juros pagos	(39.363)	(24.890)	(64.253)
Saldo em 31/03/2020	120.252	803.092	923.344

A amortização do saldo das debêntures ocorrerá conforme cronograma abaixo:

Ano			Consolidado	
	Circulante	Não Circulante	31 de março de 2020	31 de dezembro de 2019
12 meses	126.312	-	126.312	169.560
13 a 24 meses	-	-	-	281.767
25 a 36 meses	-	265.438	265.438	713.512
37 a 48 meses	-	265.438	265.438	490.933
49 a 60 meses	-	266.156	266.156	266.325
	126.312	797.032	923.344	1.922.097

A Companhia entende que as debêntures estão registradas próximas de seu valor justo e classificadas como nível 2.

Notre Dame Intermédica Participações S.A.

Notas explicativas às Informações Financeiras Intermediárias individuais e consolidadas
31 de março de 2020 e 31 de dezembro de 2019
(Em milhares de reais, exceto quando apresentado de outra forma)

Cláusulas Restritivas (Covenants)

A Notre Dame Intermédica Saúde S.A. e a BCBF Participações S.A. possuem cláusulas restritivas que podem requerer o vencimento antecipado ou o refinanciamento das dívidas se as Companhias não cumprirem com essas cláusulas restritivas.

Os índices e montantes mínimos e máximos requeridos por essas cláusulas restritivas em 31 de março de 2020 seguem:

3ª emissão Notre Dame Intermédica Saúde S.A.

A relação entre dívida líquida e o EBTIDA ajustado da Companhia, precisa ser igual ou inferior a 2,5 (dois e meio), durante a vigência de contrato e atualizada conforme cláusula contratual. A Companhia se encontra adimplente com “covenants”.

2ª emissão BCBF Participações S.A.

A relação entre dívida líquida e o EBTIDA ajustado da Companhia, precisa ser igual ou inferior a 3,0 (três), durante a vigência de contrato e atualizada conforme cláusula contratual. A Companhia se encontra adimplente com “covenants”.

Garantias

A Notre Dame Intermédica Saúde S.A. e sua Controladora BCBF (solidária) possuem recursos aplicados suficientes para honrar com o cumprimento do contrato.

Como garantia real, o Fiador Original concede fiança em favor dos debenturistas conforme termos do contrato de emissão de debêntures.

Resgate antecipado

As emissões do Grupo Notre Dame Intermédica poderão ser resgatadas antecipadamente a critério da Companhia, a partir da data vinculada no contrato de emissão, mediante comunicação escrita ao Agente Fiduciário e publicação de aviso aos debenturistas.

21. Provisões técnicas de operações de assistência à saúde

	<u>Consolidado</u>	
	<u>31 de março de 2020</u>	<u>31 de dezembro de 2019</u>
Provisão de eventos / sinistros a liquidar para SUS	671.481	510.486
Provisão de eventos / sinistros a liquidar para outros prestadores de serviços assistenciais	507.879	380.855
Provisão para eventos ocorridos e não avisados (PEONA)	318.944	287.464
Provisão de prêmio / contraprestação não ganha (PPCNG)	123.098	108.309
Provisão para remissão	1.197	1.127
	<u>1.622.599</u>	<u>1.288.241</u>
Circulante	1.154.403	945.405
Não circulante	468.196	342.836

Notre Dame Intermédica Participações S.A.

Notas explicativas às Informações Financeiras Intermediárias individuais e consolidadas
31 de março de 2020 e 31 de dezembro de 2019
(Em milhares de reais, exceto quando apresentado de outra forma)

a) Provisão de eventos / sinistros a liquidar para o SUS

Em 3 de junho de 1998, o Governo Federal promulgou a Lei nº 9.656, a qual prevê, em seu art. 32, o ressarcimento ao SUS pelos serviços de atendimento à saúde prestados por instituições integrantes do Sistema Único de Saúde aos beneficiários de planos de saúde privados. As controladas da Companhia contestam as cobranças na esfera administrativa e judicial em razão de inúmeras irregularidades que impossibilitam a sua efetividade, dentre elas a falta de regulamentação sobre temas infraconstitucionais. Para tais demandas judiciais, a Controlada Notre Dame Intermédica Saúde S.A. efetua depósitos judiciais para garantir o suposto débito, conforme descrito na nota explicativa nº 13.

	Consolidado	
	31 de março de 2020	31 de dezembro de 2019
Saldo no início do exercício	510.486	164.755
Saldo adquirido	52.339	75.019
Avisos recebidos do SUS	47.521	56.535
Cobrança Efetiva de Eventos SUS	55.426	199.335
Atualização monetária	9.148	25.662
(-) Pagamentos efetuados	(3.439)	(10.820)
Saldo no final do período	671.481	510.486

b) Provisão de eventos a liquidar está demonstrada a seguir:

	Consolidado	
	31 de março de 2020	31 de dezembro de 2019
Saldo no início do exercício	380.855	330.524
Saldo adquirido	54.629	48.029
Avisos recebidos da rede credenciada líquidos de glosas	1.797.574	6.080.278
Gastos com rede própria classificada em eventos	(425.974)	(1.738.896)
Pagamentos efetuados para rede credenciada	(1.299.205)	(4.339.080)
Saldo no final do período	507.879	380.855

c) Variações das provisões técnicas:

	PEONA (i)	PPCNG (ii)	Remissão (iii)
Saldo em 31 de dezembro de 2019	287.464	108.309	1.127
Saldo adquirido ¹	18.025	15.008	-
Variação das provisões no período	13.455	(219)	70
Saldo em 31 de março de 2020	318.944	123.098	1.197

¹ Conforme CPC 15 (R1) – Combinação de Negócios, a norma prevê que as companhias poderão realizar ajustes nas alocações dos saldos adquiridos, avaliados a valor justo durante o período de 12 meses, mediante laudo por empresa independente. Do total apresentado em "Saldo adquirido", o montante de R\$ 1.063, refere-se à aquisições realizadas em 2019, e o montante R\$ 16.962 refere-se à aquisições do período.

Notre Dame Intermédica Participações S.A.

Notas explicativas às Informações Financeiras Intermediárias individuais e consolidadas
31 de março de 2020 e 31 de dezembro de 2019
(Em milhares de reais, exceto quando apresentado de outra forma)

(i) - Provisão de eventos ocorridos e não avisados - PEONA, classificada no passivo circulante, é apurado por meio de estudo atuarial (Nota Técnica) e objetiva fazer face ao valor estimado dos pagamentos de eventos assistenciais que já tenham ocorridos, mas que não tenham sido notificados às Operadoras.

(ii) - Provisão de prêmios e contraprestações não ganha - PPCNG, classificadas no passivo circulante, consiste em receitas pertinentes a períodos de cobertura de meses posteriores.

(iii) - Provisão para remissão - REMISSÃO, classificada no passivo circulante e não circulante, consiste em provisões para fazer face à isenção de contraprestações pelos beneficiários, conforme o contrato.

22. Outros passivos

	Controladora		Consolidado	
	31 de março de 2020	31 de dezembro de 2019	31 de março de 2020	31 de dezembro de 2019
Obrigações contratuais (a)	363.630	320.468	91.257	29.153
Depósito de terceiros	-	-	11.639	27.355
Recebimento antecipado cliente	-	-	19.680	15.969
Débitos diversos	-	-	22.662	8.902
Adiantamento parceria banco	-	-	3.200	3.000
Aluguéis a pagar	-	-	2.124	2.418
Taxa de Saúde Suplementar (b)	-	-	10.264	10.219
Débitos de operações de assistência à saúde e não relacionados com planos	-	-	39.055	31.999
Total circulante	363.630	320.468	199.881	129.015
Obrigações contratuais (a)	-	-	654.447	454.779
Provisões para plano de benefícios com empregados	-	-	2.784	2.808
Adiantamento parceria banco	-	-	6.000	6.250
Taxa de Saúde Suplementar (b)	-	-	53.107	53.974
Outros	-	-	17.952	18.470
Total não circulante	-	-	734.290	536.281
	363.630	320.468	934.171	665.296

(a) Obrigações contratuais

Refere-se a obrigações contratuais nas aquisições de empresas, líquido do ajuste a valor presente, e transações com partes relacionadas com suas Controladas, como demonstrado abaixo:

Notre Dame Intermédica Participações S.A.

Notas explicativas às Informações Financeiras Intermediárias individuais e consolidadas
31 de março de 2020 e 31 de dezembro de 2019
(Em milhares de reais, exceto quando apresentado de outra forma)

	Indexador	Vencimento	Controladora		Consolidado	
			31 de março de 2020	31 de dezembro de 2019	31 de março de 2020	31 de dezembro de 2019
Notre Dame Intermédica	-	23/05/2020	363.630	320.468	-	-
Family Hospital	CDI	01/05/2021	-	-	15.250	14.964
SAMCI	CDI	27/12/2021	-	-	11.422	11.208
Hospital Nova Vida	CDI	08/07/2022	-	-	22.056	21.643
Unimed ABC	-	22/09/2022	-	-	27.876	29.153
Hospital SBC	CDI	23/02/2023	-	-	31.541	30.966
Grupo Cruzeiro do Sul	95 % do CDI	22/02/2024	-	-	21.399	20.997
Grupo Samed	CDI	25/01/2025	-	-	50.670	52.091
Grupo Green Line	CDI	01/01/2025	-	-	206.040	202.279
Hospital Intermédica Jacarepaguá	IPCA	05/04/2025	-	-	10.798	10.514
Grupo Mediplan	90 % do CDI	25/05/2025	-	-	35.115	34.472
Belo Dente	95 % do CDI	03/07/2025	-	-	14.194	13.935
Ghelfond Participações	105 % do CDI	28/11/2024	-	-	12.128	8.935
Ecoimagem	CDI	01/01/2025	-	-	10.373	11.356
Grupo São José	CDI	18/11/2025	-	-	21.870	21.419
Grupo Clinipam	CDI	07/02/2026	-	-	190.063	-
Grupo São Lucas	100% Selic	26/01/2026	-	-	64.909	-
			363.630	320.468	745.704	483.932

(b) O saldo registrado nessa rubrica se refere à taxa de saúde suplementar recolhida trimestralmente da adquirida Green Line Sistema de Saúde S.A., conforme RN 89/2005, em que se calcula a quantidade de beneficiários de acordo com a faixa etária, sendo que R\$ 44.016 está parcelado junto a ANS e R\$ 19.355 está em discussão.

23. Provisões para ações judiciais

Durante o curso normal de seus negócios, a Companhia e suas Controladas ficam expostas a certas contingências e certos riscos. A provisão é estabelecida por valores atualizados, para processos trabalhistas, cíveis e tributários em discussão nas instâncias administrativas e judiciais, com base na opinião dos consultores jurídicos da Companhia e suas Controladas, para os casos em que a perda é considerada provável, e, também, independentemente do prognóstico de perda, todos os processos cuja lide enseja obrigação originada em lei.

	31 de dezembro de 2019					Consolidado
	Saldo adquirido	Provisão/reversão	Pagamentos	Atualização	31 de março de 2020	
Fiscais	412.897	8.343	(33.625)	-	5.191	392.806
Trabalhista	212.334	1.042	11.850	(5.246)	3.529	223.509
Cíveis	262.387	24.426	(5.632)	(9.585)	6.227	277.823
	887.618	33.811	(27.407)	(14.831)	14.947	894.138

	31 de dezembro de 2018					Consolidado
	Saldo adquirido	Provisão/reversão	Pagamentos	Atualização	31 de dezembro de 2019	
Fiscais	130.137	285.768	(5.495)	-	2.487	412.897
Trabalhista	160.518	29.100	32.847	(20.873)	10.742	212.334
Cíveis	133.536	95.073	55.974	(38.608)	16.412	262.387
	424.191	409.941	83.326	(59.481)	29.641	887.618

Provisões para ações judiciais de natureza:

Fiscais

- A Controlada Notre Dame Intermédica Saúde questiona judicialmente a incidência do ISS (município de São Paulo) sobre seu faturamento durante o período de novembro

Notre Dame Intermédica Participações S.A.

Notas explicativas às Informações Financeiras Intermediárias individuais e consolidadas
31 de março de 2020 e 31 de dezembro de 2019
(Em milhares de reais, exceto quando apresentado de outra forma)

de 2001 a dezembro de 2002. Em decisão de 1ª instância foi julgada procedente a ação. Diante do acórdão que deu provimento ao recurso de apelação da municipalidade, foram opostos embargos infringentes.

- A Controlada Notre Dame Intermédica Saúde discute judicialmente o direito à incidência do ISS sobre diferença entre os valores recebidos na atividade de plano de saúde e os repassados a terceiros que efetivamente prestarem o serviço. Houve o trânsito em julgado favorável à Cia, determinando a conversão em renda dos valores devidos recolhidos por meio de depósito judicial, face à indisponibilidade sistêmica da Municipalidade. Diante da decisão terminativa do processo, a Municipalidade iniciou procedimentos internos para operacionalização do “modus operandi” para recolhimento sistêmico.
- A Controlada Notre Dame Intermédica Saúde questiona judicialmente a tributação do ISS no município de Campinas sobre a atividade desenvolvida nesta municipalidade e a constitucionalidade do item 4.23 da Lista de Serviços anexa à Lei Complementar nº 116/2003 e da Lei Municipal nº 11.829.
- A Controlada Notre Dame Intermédica Saúde questiona judicialmente uma Execução Fiscal indevida objetivando a cobrança de suposto crédito tributário a título de ISS referente ao exercício de 2005. Foi determinada judicialmente a suspensão da Execução Fiscal e a Controlada da Companhia aguarda julgamento dos Embargos.
- A Controlada Notre Dame Intermédica Saúde questiona judicialmente a aplicação do Fator Acidentário de Prevenção (FAP) sobre a alíquota prevista para a contribuição ao SAT/RAT, determinando-se à Autoridade coautora que se abstenha da prática de quaisquer atos tendentes à cobrança dos valores supostamente devidos, em razão da aplicação desse fator, dentre eles a negativa de renovação da Certidão de Regularidade Fiscal. Requer-se, outrossim, o reconhecimento do direito de crédito da Impetrante.
- A Controladora Notre Dame Intermédica Saúde questiona judicialmente o auto de infração relativo às diferenças de valores de recolhimentos do Fundo de Garantia por Tempo de Serviço – FGTS, baseado na premissa de suposta existência de relação de vínculo empregatício com terceiros (pessoas jurídicas).

Em 31 de março de 2020, a Companhia e suas controladas apresentaram outras ações de naturezas cíveis, trabalhistas e tributárias no montante total reclamado de R\$ 1.417.287 (R\$ 1.278.067 em 31 de dezembro de 2019), que de acordo com consultores jurídicos, apresentam probabilidades de perda possível, motivo pelo qual não foram provisionadas.

Notre Dame Intermédica Participações S.A.

Notas explicativas às Informações Financeiras Intermediárias individuais e consolidadas
31 de março de 2020 e 31 de dezembro de 2019
(Em milhares de reais, exceto quando apresentado de outra forma)

24. Parcela diferida do preço de aquisição

Conforme instrumento de assunção de dívida de 31 de outubro de 2014, a Companhia assumiu a obrigação da Bain Capital Brazil de pagar a parcela diferida do preço de aquisição no montante de R\$ 220.207 com vencimento em 21 de maio de 2020. Em 31 de março de 2020, o saldo da parcela diferida do preço de aquisição era de R\$ 84.263 no passivo circulante (R\$ 118.981 em 31 de dezembro de 2019), conforme movimentação abaixo:

	31 de dezembro de 2018	Ajuste contingências	Atualizações monetárias	31 de dezembro de 2019	Ajuste contingências	Atualizações monetárias	31 de março de 2020
Valor original da aquisição	254.240	-	-	254.240	-	-	254.240
Juros capitalizados conforme contrato - (10%a.a.)	142.939	-	40.296	183.235	-	10.668	193.903
Valor original - corrigido	397.179	-	40.296	437.475	-	10.668	448.143
Juros a realizar conforme contrato - (10%a.a.)	56.976	-	(40.296)	16.680	-	(10.668)	6.012
(-) Ajuste a valor presente (CDI + 2,75%)	(59.604)	-	44.900	(14.704)	-	8.443	(6.261)
Valor original - saldo valor presente	394.551	-	44.900	439.451	-	8.443	447.894
Provisão contingências (a)	(171.778)	(148.692)	-	(320.470)	(43.161)	-	(363.631)
Saldo da parcela diferida do preço de aquisição	222.773	(148.692)	44.900	118.981	(43.161)	8.443	84.263

(a) Contingências a serem ressarcidas, respeitando as cláusulas contratuais estabelecidas no contrato de compra e venda de quotas e outras avenças.

Notre Dame Intermédica Participações S.A.

Notas explicativas às Informações Financeiras Intermediárias individuais e consolidadas
31 de março de 2020 e 31 de dezembro de 2019
(Em milhares de reais, exceto quando apresentado de outra forma)

25. Patrimônio líquido

a) Capital social

Em 31 de março de 2020, o capital subscrito e integralizado da Companhia é de R\$ 5.526.232, composto por 603.693.182 ações ordinárias nominativas e sem valor nominal (em 31 de dezembro de 2019 o capital social integralizado e subscrito da Companhia era de R\$ 5.526.232, composto por 603.693.182 ações ordinárias nominativas e sem valor nominal).

O Controlador da Companhia detém 20,3% das ações, representados por 122.818.754 ações ordinárias, os Administradores detém 3,7% das ações, representados por 22.185.846, e os demais acionistas detém 76% das ações, representados por 458.688.582 ações ordinárias.

b) Custo de emissão de ações

Os custos de transação, suportados pela Companhia, incorridos na captação de recursos por intermédio da emissão da oferta pública de distribuição de ações, totalizaram R\$ 113.913 (em 31 de dezembro de 2019 R\$ 113.913) e foram contabilizados em conta redutora do capital social, de forma destacada no patrimônio líquido, conforme deliberação da CVM nº 649/10 e determinação do CPC 08 (R1).

c) Reservas de lucros

- (i) Reserva legal – constituída obrigatoriamente, com a destinação de 5% do lucro líquido do exercício, deduzidos do prejuízo acumulado, até que seu valor atinja 20% do capital social.
- (ii) Reserva estatutária – conforme Estatuto Social vigente, a Companhia, após a destinação da reserva legal, atribuir-se-á reserva para investimentos, que não excederá a 70% (setenta por cento) do capital social subscrito, importância não inferior a 5% (cinco por cento) e não superior a 75% (setenta e cinco por cento) do lucro líquido do exercício, ajustado na forma do artigo 202 da Lei nº 6.404/76, com a finalidade de financiar a expansão das atividades da Companhia e/ou de suas empresas Controladas e coligadas, inclusive por meio da subscrição de aumentos de capital ou da criação de novos empreendimentos.

d) Recompra de ações

No período de 14 a 24 de janeiro de 2020 a Companhia através de sua controlada Hospital Intermédica Jacarepaguá Ltda. (Jacarepaguá) comprou 3.365.870 ações da Controladora no montante de R\$ 245.122.

Em 7 de fevereiro de 2020 a Jacarepaguá alienou 3.365.870 ações como parte de pagamento na aquisição do Grupo Clinipam. O compromisso da Companhia era a entrega de uma quantidade fixa em ações. No momento da transferência, a cotação das ações era de R\$72,00, equivalente a R\$242.343.

Notre Dame Intermédica Participações S.A.

Notas explicativas às Informações Financeiras Intermediárias individuais e consolidadas
31 de março de 2020 e 31 de dezembro de 2019
(Em milhares de reais, exceto quando apresentado de outra forma)

A variação entre o valor de aquisições na recompra e a transferência das ações foi de R\$2.779 apresentado na rubrica “Prêmio na alienação na participação societária”.

e) Dividendos e juros sobre capital próprio

Em 31 de março de 2020 a Companhia não efetuou a distribuição de dividendos e juros sobre o capital próprio.

Em 31 de dezembro de 2019 é garantido aos acionistas um dividendo mínimo obrigatório correspondente a 25% do lucro líquido do exercício ajustado conforme estatuto social da Companhia.

A proposta de destinação dos lucros é de R\$ 100.601, conforme deliberado em Assembleia Geral Ordinária e Extraordinária (AGOE) de 25 de março de 2020.

26. Receita operacional líquida

	Consolidado	
	31 de março de	
	2020	2019
Contraprestações efetivas de operações de plano de assistência à saúde	2.450.194	1.812.235
Prestação de serviços médico-hospitalar	206.631	149.300
Outras prestações de serviços	(42)	2.384
(-) Glosa sobre serviços médicos-hospitalar	(2.539)	(2.163)
Receitas de serviços prestados	2.654.244	1.961.756
(-) Tributos diretos de operações com planos de assistência à saúde da Operadora	(76.054)	(49.435)
(-) Tributos diretos de prestação de serviços médico-hospitalar	(18.744)	(11.925)
(-) Tributos diretos de outras prestações de serviços	-	(43)
Impostos sobre serviços prestados	(94.798)	(61.403)
Receitas líquidas de serviços prestados	2.559.446	1.900.353

27. Custo dos serviços prestados

	Consolidado	
	31 de março de	
	2020	2019
Custos dos serviços prestados ¹	(1.797.574)	(1.380.572)
(-) Co-participação	51.398	31.781
Sistema Único de Saúde - SUS	(47.521)	(2.458)
Depreciações e amortizações	(25.834)	(13.494)
Depreciação direito de uso	(10.781)	(8.030)
Variação da provisão de eventos ocorridos e não avisados (PEONA)	(13.455)	973
	(1.843.767)	(1.371.800)

¹ Referente ao custo de eventos conhecidos e avisados e custos não relacionados com plano de saúde da Operadora.

Notre Dame Intermédica Participações S.A.

Notas explicativas às Informações Financeiras Intermediárias individuais e consolidadas
31 de março de 2020 e 31 de dezembro de 2019
(Em milhares de reais, exceto quando apresentado de outra forma)

28. Despesas operacionais

a. Despesas administrativas

	Controladora		Consolidado	
	31 de março de		31 de março de	
	2020	2019	2020	2019
Pessoal	(306)	(318)	(105.023)	(80.720)
Serviços de terceiros	(1.964)	(597)	(57.762)	(45.625)
Localização e funcionamento	(64)	(105)	(16.862)	(16.735)
Tributos	(49)	(158)	(2.347)	(5.296)
Publicidade e propaganda	(414)	(379)	(3.769)	(2.025)
Provisão para contingências	-	-	(5.975)	(6.274)
Depreciação e amortização	-	-	(29.037)	(27.545)
Taxas, emolumentos, multas e juros	(88)	(4)	(1.342)	(1.217)
Programa de outorga de ações	(10.924)	(7.007)	(10.924)	(7.007)
Depreciação direito de uso	-	-	(3.665)	(3.697)
Outras	(1)	(8)	(9.135)	1.189
	(13.810)	(8.576)	(245.841)	(194.952)

b. Despesas comerciais

	Consolidado	
	31 de março de	
	2020	2019
Remuneração - pessoal próprio	(2.430)	(1.308)
Apropriação despesa de agenciamento diferido	(70.004)	(49.435)
Comissões e agenciamentos	(57.667)	(41.979)
	(130.101)	(92.722)

c. Perdas de recuperabilidade sobre créditos

	Consolidado	
	31 de março de	
	2020	2019
Constituição de perda para recuperabilidade sobre créditos	(3.289)	(1.688)
Baixa de perda efetivas dos créditos relacionados com plano no período	(18.484)	(18.385)
Outros ganhos (perdas) não relacionado com o Plano	(412)	1.604
	(22.185)	(18.469)

Notre Dame Intermédica Participações S.A.

Notas explicativas às Informações Financeiras Intermediárias individuais e consolidadas
31 de março de 2020 e 31 de dezembro de 2019
(Em milhares de reais, exceto quando apresentado de outra forma)

29. Resultado financeiro

	Controladora		Consolidado	
	31 de março de		31 de março de	
	2020	2019	2020	2019
Receitas com aplicações financeiras ¹	878	3.000	26.628	18.775
Juros recebidos	-	-	9.685	5.774
Variação monetária ativa	1.527	289	9.741	3.482
Outras receitas	-	-	105	3.165
Ajuste a valor mercado	-	-	(54)	59
Receitas com variação cambial	-	-	457	81
Descontos obtidos	-	3	630	731
Ajuste a valor presente	-	-	-	869
	2.405	3.292	47.192	32.936
Juros financeiros debêntures	-	-	(15.429)	(23.234)
Custos financeiros debêntures	-	-	(10.071)	(985)
Variação monetária passiva	-	-	(15.573)	(11.968)
Multas e juros	(9)	-	(1.170)	(157)
Ajuste variação cambial	-	-	(751)	(62)
Tarifas bancárias	-	(67)	(4.077)	(3.308)
Ajuste a valor mercado	-	-	-	(569)
Descontos concedidos	-	-	(1.004)	(452)
Juros sobre empréstimos e financiamentos	-	-	(4.737)	(5.314)
Ajuste a valor presente	-	-	(3.190)	(10)
Ajuste a valor presente - parcela diferida ²	(8.443)	(11.112)	(8.443)	(11.265)
Juros arrendamentos	-	-	(11.180)	(9.907)
Custos com empréstimos	-	-	(859)	-
Outras despesas	(111)	-	(3.471)	(1.025)
	(8.563)	(11.179)	(79.955)	(68.256)
Resultado financeiro líquido	(6.158)	(7.887)	(32.763)	(35.320)

¹ O montante de R\$ 878 na controladora e R\$ 8.494 no consolidado se refere a rendimento sobre aplicação de liquidez imediata e de R\$18.134 se refere à aplicação financeira conforme nota explicativa nº 7.

² Refere-se à despesa financeira decorrente da atualização monetária da parcela diferida do preço de aquisição (vide nota explicativa nº 24).

30. Plano de Pagamento Baseado em Ações

1º. Plano de Pagamento Baseado em Ações

Em 16 de outubro de 2014, foi aprovada pela Assembleia Geral Extraordinária (AGE) a criação e regulamentação do primeiro Plano de Opção de Compra de Ações da Companhia, atual Notre Dame Intermédica Participações S.A., (Stock Option Plan), sendo também aprovada a criação do capital autorizado da Companhia em 99.185.196 novas ações ordinárias que, com o grupamento de ações ordinárias aprovado em Assembleia Geral Extraordinária em 27 de março de 2018, equivale a 46.214.801 novas ações ordinárias (fator de 2,14617813 para cada uma ação ordinária). Dessa forma, o Conselho de Administração ficou autorizado a realizar aumentos de capital social da Companhia, independentemente de reforma estatutária, limitados ao capital autorizado para fazer frente à outorga do Plano, conforme parágrafo oitavo do Artigo 5º do Estatuto Social da Companhia.

Notre Dame Intermédica Participações S.A.

Notas explicativas às Informações Financeiras Intermediárias individuais e consolidadas
31 de março de 2020 e 31 de dezembro de 2019
(Em milhares de reais, exceto quando apresentado de outra forma)

A Companhia outorgou o total de 45.345.999 opções, já considerando o grupamento citado, para o primeiro programa de opções, que está distribuído em *time-vesting* (representando 50% das ações outorgadas) e *performance-vesting* (representando 50% das opções outorgadas). O beneficiário deve cumprir o *time-vesting* de prestação de serviços de 3 a 5 anos, dependendo do contrato de outorga, e cumprir *performance-vesting* (representando 50% das opções outorgadas), bem como deve haver um evento de liquidez, como ocorrido com o IPO em abril de 2018, para exercer as opções. Cumpridas as condições de *vesting*, o exercício das opções poderia ocorrer a partir da data de cada aniversário da outorga.

Em 27 de dezembro de 2018 a maioria dos participantes exerceu as opções que estavam vestidas, sendo que a Companhia, em conformidade com o assim autorizado pelo Estatuto Social da Companhia, em seu artigo 5º, §8º, procedeu ao aumento do capital social, dentro do limite do capital autorizado, no valor de R\$75.809, mediante a subscrição de novas ações ordinárias, todas nominativas, escriturais e sem valor nominal, num total de 28.502.586 ações.

2º. Plano de Pagamento Baseado em Ações

Em 20 de fevereiro de 2018, os acionistas reunidos em Assembleia Geral Extraordinária (AGE) aprovaram o Segundo Plano de Opções de Ações, cujo objeto é a concessão de opções de compra de ações de emissão da Companhia aos diretores, conselheiros, empregados, consultores e assessores individuais, atuais e futuros, da Companhia ou de suas subsidiárias que venham a ser escolhidos a critério exclusivo do Conselho de Administração. O Segundo Plano de Opções prevê o limite de 11.498.002 opções (5.357.431, considerando o grupamento de 2,14617813 para cada uma ação ordinária, aprovado em Assembleia Geral Extraordinária em 27 de março de 2018), representando uma diluição máxima total de 1,15% aos acionistas, considerando o capital social total da Companhia em 31 de dezembro de 2017.

A partir de 20 de abril de 2018, a Companhia celebrou, com os participantes do Segundo Plano, contrato de outorga em um total de 4.988.581 opções de ações ao preço da Oferta Pública Inicial.

As opções no âmbito do Segundo Plano de Opções poderão ser exercidas de acordo com critérios estabelecidos pelo Conselho de Administração da Companhia, com base no tempo (*vesting* por tempo) de até 3 anos e no desempenho (*vesting* por desempenho) estipulados nos Contratos de Outorga.

3º. Plano de Pagamento Baseado em Ações

Em 28 de março de 2019, os acionistas reunidos em Assembleia Geral Ordinária e Extraordinária (AGOE) aprovaram o Terceiro Plano de Opções de Ações, cujo objeto é a concessão de opções de compra de ações de emissão da Companhia aos diretores, conselheiros, empregados, consultores e assessores individuais, atuais e futuros, da Companhia ou de suas subsidiárias que venham a ser escolhidos a critério exclusivo do Conselho de Administração. A Companhia celebrou contrato de outorga com os participantes deste plano com a emissão 7.334.301 opções, que estão distribuídas em *vesting* por tempo (representando 50% das ações outorgadas) e *vesting* por desempenho (representando 50% das opções outorgadas). O beneficiário deve cumprir o tempo de *vesting* de prestação de serviços de 3 a 5 anos, dependendo do contrato de outorga, e cumprir *vesting* de performance (representando 50% das opções outorgadas).

Notre Dame Intermédica Participações S.A.

Notas explicativas às Informações Financeiras Intermediárias individuais e consolidadas
31 de março de 2020 e 31 de dezembro de 2019
(Em milhares de reais, exceto quando apresentado de outra forma)

Em 2 de outubro de 2019 a maioria dos participantes exerceu as opções que estavam vestidas, sendo que a Companhia (I) em conformidade com o assim autorizado pelo Estatuto Social da Companhia, em seu artigo 5º, §8º, procedeu ao aumento do capital social, dentro do limite do capital autorizado, no valor de R\$ 55.308, mediante a subscrição de novas ações ordinárias, todas nominativas, escriturais e sem valor nominal, em um total de 9.909.392 ações.

Plano de pagamento RSU (*Restricted Stock Units*)

Em 15 de dezembro de 2017, por meio do Primeiro Aditivo ao *Restricted Stock Option*, a Companhia estabeleceu a liquidação imediata da totalidade das *Restricted Stock Units* (antecipando o *vesting* dos 2/3 (dois terços) remanescentes), bem como, alterou a forma de pagamento do benefício efetuando a liquidação da totalidade das *Restricted Stock Unit* em dinheiro (em vez da entrega de ações ordinárias de emissão da Companhia, conforme previsto originalmente no *Restricted Stock Unit Agreement*). Dessa forma, considerou-se que a totalidade das 4.659.445 de *Restricted Stock Units* se encontravam vestidas e foi pago ao Executivo, o montante de R\$ 43.200, em contrapartida à reserva de capital, equivalente ao valor de 4.659.445 de *Restricted Stock Units* vestidas, as quais correspondiam a 4.659.445 de ações ordinárias de emissão da Companhia ao preço por ação de R\$ 9,27.

Concomitantemente à liquidação em caixa, o Executivo subscreveu e integralizou capital na Companhia em montante equivalente à liquidação das ações – R\$ 43.200, por meio da emissão de 4.659.445 ações ordinárias nominativas, e as partes celebraram um instrumento particular que outorgou à Companhia o direito de recomprar a parte dessas ações subscritas e integralizadas, na proporção equivalente aos 2/3 das *Restricted Stock Units* que tiverem seu *vesting* antecipado no momento da antecipação e liquidação em caixa das *Restricted Stock Units* outorgadas originalmente ao executivo). Essa opção de compra varia ao longo do tempo começando em 2/3 (dois terços) até zero, seguindo o mesmo prazo (*vesting period*) que estava originalmente descrito no *Restricted Stock Unit Agreement* firmado entre a Companhia e o Executivo. Dessa forma, o Executivo não pode vender nenhuma das ações que não estavam *fully vested* no momento da antecipação do vencimento e liquidação imediata da totalidade das *Restricted Stock Units*.

No período de três meses findo em 31 de março de 2020, foi registrado o montante de R\$ 10.924 (R\$ 7.007 em 31 de março de 2019), referente ao custo da transação incorrida em decorrência do Plano de Pagamento Baseado em Ações.

31. Lucro por ação

O cálculo básico de lucro por ação é feito por meio da divisão do lucro líquido do período findo em 31 de março de 2020 e de 2019, atribuído aos detentores de ações ordinárias, pela quantidade média ponderada de ações ordinárias disponíveis durante o período.

O lucro diluído por ação é calculado por meio da divisão do lucro líquido atribuído aos detentores de ações ordinárias pela quantidade média ponderada de ações ordinárias disponíveis durante o período mais a quantidade média ponderada de ações ordinárias que seriam emitidas na conversão de todas as ações ordinárias potenciais.

Notre Dame Intermédica Participações S.A.

Notas explicativas às Informações Financeiras Intermediárias individuais e consolidadas
31 de março de 2020 e 31 de dezembro de 2019
(Em milhares de reais, exceto quando apresentado de outra forma)

a) Lucro básico por ação

	Consolidado	
	31 de março de	
	2020	2019
Lucro líquido do período	160.404	102.842
Número de ações em circulação (-) Tesouraria	603.385	536.976
Lucro por ação	0,2658	0,1915
Média ponderada de ações durante o período	602.776	528.853
Lucro por ação Básico	0,2661	0,1945

b) Lucro diluído por ação

	Consolidado	
	31 de março de	
	2020	2019
Média ponderada das ações durante o período	602.776	528.853
Aumento do número de ações surgidas dos Planos de Stock Options, em caso de eventual período de todas as ações outorgadas	12.696	16.195
Média do número de ações durante os planos - Diluídos	615.472	545.048
Lucro por ações Diluído	0,2606	0,1887

Notre Dame Intermédica Participações S.A.

Notas explicativas às Informações Financeiras Intermediárias individuais e consolidadas
31 de março de 2020 e 31 de dezembro de 2019
(Em milhares de reais, exceto quando apresentado de outra forma)

32. Segmento operacional

As atividades da Companhia e de suas Controladas são organizadas nos segmentos de negócios na demonstração a seguir:

	2020				31 de março de 2019			
	Saúde	Odontológico	Outros segmentos	Consolidado	Saúde	Odontológico	Outros segmentos	Consolidado
Receita operacional líquida	2.484.155	75.291	-	2.559.446	1.846.064	54.289	-	1.900.353
Custos dos serviços prestados	(1.823.273)	(20.494)	-	(1.843.767)	(1.357.975)	(13.825)	-	(1.371.800)
Resultado bruto	660.882	54.797	-	715.679	488.089	40.464	-	528.553
Despesas administrativas	(212.447)	(18.392)	(15.002)	(245.841)	(153.400)	(8.391)	(33.161)	(194.952)
Despesas comerciais	(125.973)	(4.128)	-	(130.101)	(91.023)	(1.698)	-	(92.722)
Perda de recuperabilidade sobre créditos	(22.259)	74	-	(22.185)	(18.380)	(89)	-	(18.469)
Outras receitas e despesas, líquidas	(5.714)	414	1.550	(3.750)	3.187	(2)	(6.424)	(3.239)
Resultado antes do resultado financeiro e dos tributos	294.489	32.765	(13.452)	313.802	228.473	30.284	(39.585)	219.171
Resultado financeiro	(31.541)	(140)	(1.082)	(32.763)	(27.671)	(11)	(7.638)	(35.320)
Resultado antes dos tributos sobre o Lucro	262.948	32.625	(14.534)	281.039	200.802	30.273	(47.223)	183.851
Imposto de Renda e Contribuição Social sobre o Lucro	(122.061)	1.653	(227)	(120.635)	(81.949)	(4.161)	5.101	(81.009)
Lucro líquido (prejuízo) do período	140.887	34.278	(14.761)	160.404	118.853	26.112	(42.122)	102.842

Os valores alocados em "outros segmentos" na rubrica contábil "Despesas administrativas" se referem basicamente ao reconhecimento das despesas do plano de compra de ações ("stock options").

Os valores registrados na rubrica contábil "Resultado financeiro" são decorrentes dos custos de atualização monetária de saldo a pagar da parcela diferida de aquisição da Companhia.

Notre Dame Intermédica Participações S.A.

Notas explicativas às Informações Financeiras Intermediárias individuais e consolidadas
31 de março de 2020 e 31 de dezembro de 2019
(Em milhares de reais, exceto quando apresentado de outra forma)

	2020			31 de março de 2019		
	Saúde	Odontológico	Consolidado	Saúde	Odontológico	Consolidado
Eventos conhecidos ou avisados	(1.511.660)	(21.462)	(1.533.122)	(1.279.800)	(14.440)	(1.294.240)
(-) Co-participação	50.354	1.044	51.398	30.958	824	31.782
Sistema Único de Saúde - SUS	(47.521)	-	(47.521)	(2.458)	-	(2.458)
Depreciações e amortizações	(25.834)	-	(25.834)	(13.494)	-	(13.494)
Depreciação direito de uso	(10.781)	-	(10.781)	(8.030)	-	(8.030)
Outros custos de assistência à saúde não relacionadas com plano de saúde da Operadora	(264.496)	44	(264.452)	(86.333)	-	(86.333)
Variação da provisão de eventos ocorridos e não avisados (PEONA)	(13.335)	(120)	(13.455)	1.182	(209)	973
	(1.823.273)	(20.494)	(1.843.767)	(1.357.975)	(13.825)	(1.371.800)

33. Partes relacionadas

Controladora

Em 22 de março de 2014 a Bain Capital Brazil Participações S.A. (empresa incorporada pelas Operadoras Intermédica, Interodonto e Notre Dame em novembro de 2014) celebrou contrato de compra e venda de quotas e outras avenças com os vendedores das Holdings PSBB2 e PSBB3 (empresas incorporadas pela Bain Capital Brazil Participações S.A. em setembro de 2014) e suas Controladas Intermédica, Interodonto e Notre Dame Seguradora. Conforme previsto no contrato os vendedores se comprometem a indenizar a adquirente Notre Dame Intermédica Participações S.A. pelas contingências sofridas e desembolsadas que não estavam refletidas na transação inicial.

A Companhia firmou contrato de instrumento particular de repasse de indenização com a Notre Dame Intermédica, comprometendo-se a indenizar a Notre Dame Intermédica pelos desembolsos decorridos de ações jurídicas que são de responsabilidade da Companhia. O ressarcimento deverá ser pago em 6 anos e 30 dias a contar da data de fechamento do contrato de compra e venda de quotas e outras avenças. O montante registrado em rubrica "Outros passivos circulantes" em 31 de março de 2020 é R\$ 363.631 (R\$ 320.468 em 31 de dezembro de 2019).

A Companhia mantém planos de opções para compra de ações ("stock options"). Em 31 de março de 2020, as despesas relacionadas aos administradores contabilizadas no resultado totalizaram R\$ 10.924 (R\$ 7.007 em 31 de março de 2019).

Em 31 de março de 2020, a Companhia possui o montante de R\$ 164 (R\$ 1.338 em 31 de dezembro de 2019) a receber da Bain Capital relacionado às despesas incorridas no processo de oferta primária e secundária de ações da Companhia. O reembolso poderá ser liquidado dentro do segundo trimestre de 2020 conforme acordado entre as partes.

Consolidado

A remuneração dos principais administradores das Controladas, que compreendem empregados com autoridade e responsabilidade por planejamento, direção e controle das atividades, é composta de remuneração e gratificações de curto prazo, cujo montante registrado em 31 de março de 2020 foi de R\$ 16.479 (R\$ 16.387 em 31 de março de 2019).

A remuneração variável (Plano de Opção de Ações) não está incluída na remuneração global aprovada em Assembleia.

Notre Dame Intermédica Participações S.A.

Notas explicativas às Informações Financeiras Intermediárias individuais e consolidadas
31 de março de 2020 e 31 de dezembro de 2019
(Em milhares de reais, exceto quando apresentado de outra forma)

34. Compromissos

A Companhia possui contratos de aluguéis de imóveis, consultoria e manutenção que ainda não possuem requisitos para serem contabilizados até que entre em vigor a sua ocorrência pelo regime de competência, também não se enquadram nos requisitos do IFRS 16.

	Consolidado	
	31 de março de 2020	31 de dezembro de 2019
Até um ano	111.191	110.171
Mais de um ano e até cinco anos	444.749	436.207
Acima de cinco anos	111.187	108.684
	667.127	655.062

35. Cobertura de seguros

As Controladas adotam uma política de seguros que considera, principalmente, a concentração de riscos e sua relevância. Os seguros são contratados por montantes considerados suficientes pela Administração, levando-se em consideração a natureza de suas atividades.

Itens	Tipo de Cobertura	Importância Segurada
Edifícios, Instalações, máquinas, móveis, utensílios e estoques	Incêndio (Inclusive decorrente de tumultos, greves e lock-out) Queda de raio. Explosão de qualquer natureza e queda de aeronaves, danos elétricos, equipamentos arrendados e cedidos a terceiros, RD equipamentos moveis e fixos, queda de vidros, despesas fixas (6 meses), perdas/pagamentos de aluguel (6 meses), roubo/furto qualificado de bens, vendaval, impacto de veículos até fumaça, desmoronamento, equipamentos eletrônicos, objetos portáteis (território nacional) e roubo de medicamentos.	R\$ 384.700
D&O	Responsabilidade civil, diretores, administradores e conselheiros	R\$ 1.330.406
Responsabilidade Civil	Responsabilidade civil operações	R\$ 66.667
Frota de Veículos	Compreensiva, danos materiais, danos corporais e equipamentos móveis	100% Tabela FIPE por veículo
Funcionários	Seguro de vida em grupo	Variável conforme faixa salarial e limite máximo R\$48.132
Seguro Garantia	Garantias sobre contratos de clientes	R\$ 270.181

36. Eventos subsequentes

a) Intenção de incorporação Belo Dente Odontologia Ltda.

Em 1º de abril de 2020 a Notre Dame Intermédica Saúde S.A. incorporou os ativos e passivos de sua controlada Belo Dente Odontologia Ltda., com data base 31 de março de 2020, tendo em vista que a empresa pertence ao Grupo Notre Dame Intermédica e tem como objetivo é racionalizar e unificar as atividades administrativas, bem como conquistar ganhos e sinergia operacional.

Notre Dame Intermédica Participações S.A.

Notas explicativas às Informações Financeiras Intermediárias individuais e consolidadas
31 de março de 2020 e 31 de dezembro de 2019
(Em milhares de reais, exceto quando apresentado de outra forma)

b) Aquisição Ecole Serviços Médicos Ltda.

Em 17 de dezembro de 2019, em continuação ao plano de expansão da Companhia, foi assinado o acordo de intenção de compra e venda de quotas e outras avenças para a aquisição da Ecole Serviços Médicos Ltda., localizada na cidade de São Paulo, estado de São Paulo.

Em 17 de março de 2020 a Agência Nacional de Saúde Suplementar – ANS aprovou o pedido para assunção de controle acionário pelo Ofício nº 28/2020/ASSNT-DIOPE/DIRAD-DIOPE/DIOPE.

Em 13 de abril de 2020 o Grupo Notre Dame Intermédica concretizou o fechamento da operação de aquisição da empresa Ecole Serviços Médicos Ltda. e assumiu o controle da empresa. O valor da aquisição é de R\$ 49.000, conforme termo de fechamento, sendo uma parcela à vista de R\$ 37.750, permanecendo uma parcela retida até 13 de maio de 2026 no montante de R\$ 11.250 para fazer face às eventuais contingências oriundas do período que antecedeu a data do fechamento conforme determinado em cláusula contratual.

c) Aquisição LABORATORIO DE ANÁLISES CLÍNICAS LAB-CLIN LTDA.

Em 13 de abril de 2020, em continuação ao plano de expansão da Companhia, foi assinado o contrato de compra e venda de quotas e outras avenças para a aquisição do Laboratório de Análises Clínicas Lab-Clin Ltda., localizada na cidade de Americana, estado de São Paulo.

O valor da compra é no montante de R\$ 7.443, o pagamento foi efetuado a vista no montante de R\$ 6.800.

	<u>Lab-Clin</u>
Valor á vista	6.800
Caixa líquido	643
Valor da transação	<u>7.443</u>

d) Capital Regulatório

Em 27 de abril de 2020, as controladas Notre Dame Intermedica Saúde S.A. e Clinipam Clínica Paranaense de Assistência Médica Ltda fizeram a sua adesão perante a Agência Nacional de Saúde Suplementar, para utilização antecipada do Capital Baseado em Risco na apuração do Capital Regulatório, nos termos dos artigos 14 e 15 da Resolução Normativa nº 451 de 06 de março de 2020. Com esta adesão, o Capital Regulatório passará a ser o maior valor entre o percentual fixo de 75% da margem de solvência e o cálculo baseado em risco. Para 31 de março de 2020, o Capital Regulatório apurado para ambas as controladas foi o equivalente a 75% da margem de solvência.
