

- Cada um dos itens da prova objetiva está vinculado ao comando que imediatamente o antecede. De acordo com o comando a que cada um deles esteja vinculado, marque, na **Folha de Respostas**, para cada item: o campo designado com o código **C**, caso julgue o item **CERTO**; ou o campo designado com o código **E**, caso julgue o item **ERRADO**. A ausência de marcação ou a marcação de ambos os campos não serão apenadas, ou seja, não receberão pontuação negativa. Para as devidas marcações, use a **Folha de Respostas**, único documento válido para a correção da sua prova objetiva.
- Nos itens que avaliarem conhecimentos de informática e(ou) tecnologia da informação, a menos que seja explicitamente informado o contrário, considere que todos os programas mencionados estão em configuração-padrão e que não há restrições de proteção, de funcionamento e de uso em relação aos programas, arquivos, diretórios, recursos e equipamentos mencionados.
- Eventuais espaços livres — identificados ou não pela expressão “Espaço livre” — que constarem deste caderno de prova poderão ser utilizados para rascunho.

-- PROVA OBJETIVA --

BLOCO I

A deep freeze this week in the Lone Star state, which relies on electricity to heat many homes, is causing power demand to skyrocket. At the same time, natural gas, coal, wind and nuclear facilities in Texas have been knocked offline by the unthinkable low temperatures.

“The extreme cold is causing the entire system to freeze up,” said Jason Bordoff, director of Columbia University’s Center on Global Energy Policy. “All sources of energy are underperforming in the extreme cold because they’re not designed to handle these unusual conditions.”

The ripple effects are being felt around the nation as Texas’ prolific oil-and-gas industry stumbles.

It’s striking that these power outages are happening in a state with abundant energy resources. Texas produces more electricity than any other US state — generating almost twice as much as Florida, the next-closest, according to federal statistics.

Wind power is also booming in Texas, which produced about 28% of all the US wind-powered electricity in 2019, the EIA said. But the problem is that not only is Texas an energy superpower, it tends to be an above-average temperature state. That means its infrastructure is ill-prepared for the cold spell currently wreaking havoc. And the consequences are being felt by millions.

Critics of renewable energy have pointed out that wind turbines have frozen or needed to be shut down due to the extreme weather.

Even though other places with colder weather (like Iowa and Denmark) rely on wind for even larger shares of power, experts said the turbines in Texas were not winterized for the unexpected freeze.

But this is not just about wind turbines going down. Natural gas and coal-fired power plants need water to stay online. Yet those water facilities froze in the cold temperatures and others lost access to the electricity they require to operate.

It’s too early to definitively say what went wrong in Texas and how to prevent similar outages. More information will need to be released by state authorities. Still, some experts say the criticism of wind power appears overdone already. “In terms of the blame game, the focus on wind is a red herring. It’s more of a political issue than what is causing the power problems on the grid,” said Dan Cohan, associate professor of environmental engineering at Rice University.

The energy crisis in Texas raises also questions about the nature of the state’s deregulated and decentralized electric grid. Unlike other states, Texas has made a conscious decision to isolate its grid from the rest of the country.

That means that when things are running smoothly, Texas can’t export excess power to neighboring states. And in the current crisis, it can’t import power either.

About ideas stated in the text above and the words used in it, judge the following items.

- 1 Extremely cold temperatures in Texas created problems for the distribution of energy in the state.
- 2 In the last paragraph of the text, “That” refers to the decision by Texas to isolate its energy grid from the rest of the country.
- 3 Despite the cold temperatures, energy production in Texas continued unimpeded.
- 4 Changes in energy production in Texas are having an impact across the United States.
- 5 There are other states, like Florida, that produce energy on a level similar to that of Texas.
- 6 There are places in the world where wind power works well in freezing temperatures.
- 7 In “Natural gas and coal-fired power plants need water to stay online. Yet those water facilities froze in the cold temperatures and others lost access to the electricity they require to operate”, it is possible to substitute “Yet” for **Even so** without changing the meaning of the sentence.
- 8 The text points to the lack of wind as the primary cause for a dip in the production of wind energy during the period described.

Espaço livre

- Cada um dos itens da prova objetiva está vinculado ao comando que imediatamente o antecede. De acordo com o comando a que cada um deles esteja vinculado, marque, na **Folha de Respostas**, para cada item: o campo designado com o código **C**, caso julgue o item **CERTO**; ou o campo designado com o código **E**, caso julgue o item **ERRADO**. A ausência de marcação ou a marcação de ambos os campos não serão apenadas, ou seja, não receberão pontuação negativa. Para as devidas marcações, use a **Folha de Respostas**, único documento válido para a correção da sua prova objetiva.
- Nos itens que avaliarem conhecimentos de informática e(ou) tecnologia da informação, a menos que seja explicitamente informado o contrário, considere que todos os programas mencionados estão em configuração-padrão e que não há restrições de proteção, de funcionamento e de uso em relação aos programas, arquivos, diretórios, recursos e equipamentos mencionados.
- Eventuais espaços livres — identificados ou não pela expressão “Espaço livre” — que constarem deste caderno de prova poderão ser utilizados para rascunho.

-- PROVA OBJETIVA --

BLOCO I

Una helada profunda esta semana en Texas, que depende de la electricidad para calentar muchos hogares, está provocando que la demanda de energía se dispare. Al mismo tiempo, las instalaciones de gas natural, carbón, eólicas y nucleares en Texas han quedado fuera de servicio debido a las impensables bajas temperaturas.

«El frío extremo está haciendo que todo el sistema se congele», dijo Jason Bordoff, director del Centro de Política Energética Global de la Universidad de Columbia. «Todas las fuentes de energía tienen un rendimiento bajo en el frío extremo porque no están diseñadas para manejar estas condiciones inusuales».

El efecto dominó se está sintiendo en todo el país a medida que la prolífica industria de petróleo y gas de Texas se tambalea.

Es sorprendente que estos cortes de energía estén ocurriendo en un estado con abundantes recursos energéticos. Texas produce más electricidad que cualquier otro estado de Estados Unidos de América, generando casi el doble que Florida, el siguiente más cercano, según estadísticas federales.

La energía eólica también está en auge en Texas, que produjo alrededor del 28% de toda la electricidad eólica de Estados Unidos de América en 2019, dijo la EIA. Pero el problema es que Texas no solo es una superpotencia energética, sino que tiende a ser un estado de temperatura por encima del promedio. Eso significa que su infraestructura está mal preparada para la ola de frío que actualmente está causando estragos. Y las consecuencias las están sintiendo millones.

Los críticos de la energía renovable han señalado que las turbinas eólicas se han congelado o deben cerrarse debido al clima extremo.

Aunque otros lugares con clima más frío (como Iowa y Dinamarca) dependen del viento para obtener una proporción de energía aún mayor, los expertos dijeron que las turbinas en Texas no fueron acondicionadas para la helada inesperada.

Pero esto no se trata solo de que las turbinas eólicas dejen de funcionar. Las centrales eléctricas de gas natural y carbón necesitan agua para mantenerse en línea. Sin embargo, esas instalaciones de agua se congelaron con las bajas temperaturas y otras perdieron el acceso a la electricidad que necesitaban para funcionar.

Es demasiado pronto para decir definitivamente qué salió mal en Texas y cómo evitar cortes similares. Las autoridades estatales deberán proporcionar más información. A pesar de todo, algunos expertos dicen que las críticas a la energía eólica ya parecen exageradas. «En términos del juego de la culpa, el enfoque en el viento es una pista falsa. Es más un problema político que lo que está causando los problemas de energía en la red», dijo Dan Cohan, profesor asociado de Ingeniería Ambiental en la Universidad de Rice.

La crisis energética en Texas también plantea preguntas sobre la naturaleza de la red eléctrica desregulada y descentralizada del estado. A diferencia de otros estados, Texas ha tomado la decisión consciente de aislar su red del resto del país.

Eso significa que cuando las cosas van bien, Texas no puede exportar el exceso de energía a los estados vecinos. Y en la crisis actual, tampoco puede importar energía.

Internet: < cnnespanol.cnn.com > (con adaptaciones).

De acuerdo con las ideas y estructuras del texto presentado, juzgue los siguientes ítems.

- 1 El frío extremo en Texas ocasionó problemas en la distribución de energía en ese estado.
- 2 Pese a las bajas temperaturas, la producción de energía consiguió funcionar normalmente en Texas.
- 3 Los cambios en la producción de energía en Texas repercuten en todo el territorio estadounidense.
- 4 El vocablo «Eso», en el último párrafo, alude a la decisión tomada por Texas de aislar su red energética del resto del país.
- 5 La ausencia de viento es el principal motivo de la escasez de producción de energía eólica en Texas durante la época descrita.
- 6 Algunos estados, como Florida, producen energía en una escala comparable a la de Texas.
- 7 Existen lugares en el mundo donde la energía eólica funciona bien a muy bajas temperaturas.
- 8 En «Las centrales eléctricas de gas natural y carbón necesitan agua para mantenerse en línea. Sin embargo, esas instalaciones de agua se congelaron con las bajas temperaturas y otras perdieron el acceso a la electricidad que necesitaban para funcionar», es posible reemplazar la locución «Sin embargo» por **No obstante**, sin alterar el significado del texto.

Espaço livre

Texto 1A18-I

Nos Estados Unidos da América, no século XIX, a passagem da polícia do sistema de justiça para o de governo da cidade significou também a passagem da noção de caça aos criminosos para a prevenção dos crimes, em um deslocamento do ato para o ator. Como na Europa, a ênfase na prevenção teria representado nova atitude diante do controle social, com o desenvolvimento pela polícia de uma habilidade específica, a de explicar e prevenir o comportamento criminoso. Isso acabou redundando no foco nas “classes perigosas”, ou seja, em setores específicos da sociedade vistos como produtores de comportamento criminoso. Nesse processo, desenvolveram-se os vários campos de saber vinculados aos sistemas de justiça criminal, polícia e prisão, voltados para a identificação, para a explicação e para a prevenção do comportamento criminoso, agora visto como “desviante”, como a medicina legal, a psiquiatria e, especialmente, a criminologia.

Na Europa ocidental, as novas instituições estatais de vigilância deveriam controlar o exercício da força em sociedades em que os níveis de violência física nas relações interpessoais e do Estado com a sociedade estavam em declínio. De acordo com a difundida teoria do processo civilizador, de Norbert Elias, no Ocidente moderno, a agressividade, assim como outras emoções e prazeres, foi domada, “refinada” e “civilizada”. O autor estabelece um contraste entre a violência “franca e desinibida” do período medieval, que não excluía ninguém da vida social e era socialmente permitida e até certo ponto necessária, e o autocontrole e a moderação das emoções que acabaram por se impor na modernidade. A conversão do controle que se exercia por terceiros no autocontrole é relacionada à organização e à estabilização de Estados modernos, nos quais a monopolização da força física em órgãos centrais permitiu a criação de espaços pacificados. Em tais espaços, os indivíduos passaram a ser submetidos a regras e leis mais rigorosas, mas ficaram mais protegidos da irrupção da violência na sua vida, na medida em que as ameaças físicas tornaram-se despersonalizadas e monopolizadas por especialistas.

C. Mauch. *Considerações sobre a história da polícia*. In: MÉTIS: *história & cultura*, v. 6, n.º 11, jan./jun. 2007, p. 107-19 (com adaptações).

Com relação às ideias e aos aspectos linguísticos do texto 1A18-I precedente, julgue os itens a seguir.

- 9 A transferência da polícia do sistema de justiça para o governo da cidade marca o que pode ser considerado uma mudança de paradigma no que se refere ao papel da polícia na sociedade.
- 10 Seriam mantidos a correção gramatical e os sentidos do texto caso o segundo período do primeiro parágrafo fosse reescrito da seguinte maneira: Porque nos países europeus houve empenho em prevenir crimes, o que representou nova atitude de controle social, o resultado foi o desenvolvimento de uma habilidade específica pelas autoridades policiais: a de explicar e prevenir o crime.
- 11 Infere-se da leitura do primeiro parágrafo do texto que o desenvolvimento de áreas científicas ligadas à justiça criminal no século XIX está associado a visões preconceituosas sobre certos grupos de indivíduos.
- 12 Um dos traços característicos da modernidade, segundo Norbert Elias, é a renúncia de certas emoções e de certos prazeres pelos indivíduos, que, em compensação, passaram a ser protegidos da violência devido à atuação do Estado.
- 13 Depreende-se do segundo parágrafo do texto que a violência na era medieval era comum e socialmente aceita.
- 14 Conclui-se do texto que o monopólio da violência legítima pelo Estado deveu-se à necessidade de reação aos índices insustentáveis de violência física entre os indivíduos.

Considerando os sentidos e os aspectos linguísticos do texto 1A18-I, julgue os itens que se seguem.

- 15 O pronome “Isso”, que introduz o terceiro período do primeiro parágrafo do texto, poderia ser corretamente substituído por **O que**.
- 16 Infere-se do segundo parágrafo do texto que a agressividade humana passou por um processo de transformação gradativo de perda de aspectos primitivos e animais.
- 17 O emprego do vocábulo “irrupção”, no último período do texto, indica que a violência atingia os indivíduos de forma súbita.
- 18 Mantém-se a correção gramatical do trecho “o autocontrole e a moderação das emoções que acabaram por se impor na modernidade”, do texto, caso a forma verbal “impor” seja flexionada no plural **imporem**.
- 19 A correção gramatical do último período do texto seria mantida, embora seu sentido original fosse prejudicado, se a locução “na medida em que” fosse substituída por **à medida que** e a vírgula empregada logo após “vida” fosse suprimida.
- 20 O trecho “A conversão do controle que se exercia por terceiros no autocontrole é relacionada à organização e à estabilização de Estados modernos” poderia ser reescrito da seguinte forma, sem prejuízo para os sentidos e para a correção gramatical do texto: Converter o controle efetuado por terceiros a autocontrole concatena a organização e estabilização dos Estados do mundo moderno.
- 21 A coerência e os sentidos do texto seriam mantidos caso fosse suprimido o artigo “os”, no trecho “desenvolveram-se os vários campos de saber”, no último período do primeiro parágrafo.

Considerando as disposições do **Manual de Redação da Presidência da República** (MRPR) acerca da redação oficial, julgue os itens a seguir.

- 22 Entre as características da redação oficial incluem-se a objetividade, a impessoalidade e a informatividade.
- 23 Na identificação do signatário de uma comunicação oficial destinada a uma pessoa do sexo feminino, dispensa-se flexão de gênero no nome do cargo.
- 24 O vocativo, nas comunicações oficiais, deverá ser sempre seguido de vírgula.
- 25 De acordo com a legislação vigente, o *e-mail* institucional tem valor documental e, por isso, deve ser aceito como documento original.
- 26 O assunto das comunicações oficiais deve apresentar de forma geral o que será tratado no documento e seu formato deve seguir as orientações do MRPR, conforme o exemplo a seguir.

Assunto: Realização de concurso público.

Foi modelado que o espalhamento de uma notícia em uma população — entendido como o percentual de indivíduos dessa população que recebe essa notícia por unidade de tempo — é diretamente proporcional ao percentual de indivíduos da população que já conhecem a notícia multiplicado pelo percentual de indivíduos dessa população que ainda não a conhecem até aquele instante. A constante k de proporcionalidade depende, entre outros fatores, do impacto da notícia na vida dos envolvidos e de propriedades dos meios de comunicação disponíveis.

Tendo como base essas informações e considerando que, para certa notícia, $k = 1$, julgue os itens seguintes.

- 27** Se, em determinado instante, 30% da população já conhece a notícia, então, nesse instante, o seu espalhamento estaria em patamar superior a 20% por unidade de tempo.
- 28** Se, em determinado instante, o espalhamento de uma notícia é igual a 16% por unidade de tempo, então, nesse instante, mais de 75% da população ainda desconhece a notícia.
- 29** De acordo com a modelagem realizada, é possível que, em determinado instante, o espalhamento da notícia seja superior a 50% por unidade de tempo.
- 30** O espalhamento de uma notícia será tanto maior quanto maior for o número de pessoas que dela tiverem tomado conhecimento.

Em uma operação da PRF, foram fiscalizados: 20 veículos automotores até o fim da primeira hora; 60 veículos automotores até o fim da segunda hora; 120 veículos automotores até o fim da terceira hora; 200 veículos automotores até o fim da quarta hora; e 300 veículos automotores até o fim da quinta hora. O padrão numérico observado manteve-se até o fim da décima hora, quando, então, foi finalizada a operação.

Considerando essa situação hipotética, julgue os itens seguintes.

- 31** Mais de 550 veículos terão sido fiscalizados até o fim da sétima hora de realização da operação.
- 32** Considere que $\{q_n\}$, para n variando de 1 a 10, seja a sequência numérica formada pelas quantidades de veículos fiscalizados apenas no decorrer da n -ésima hora de realização da operação, ou seja, q_1 é a quantidade de veículos fiscalizados apenas no decorrer da primeira hora de realização da operação; q_2 é a quantidade de veículos fiscalizados apenas no decorrer da segunda hora de realização da operação; e assim por diante. Nessa situação, a sequência $\{q_n\}$, para n variando de 1 a 10, é uma progressão aritmética.

No que se refere a Internet, *intranet* e noções do sistema operacional Windows, julgue os itens que se seguem.

- 33** Embora as versões mais atuais do Mozilla Firefox e do Google Chrome permitam salvar e sincronizar senhas para realizar, posteriormente, *login* automático em formulários de sítios da Internet, essa ação somente será possível se os sítios em questão estiverem disponibilizados em uma *intranet* e utilizarem o protocolo HTTPS.
- 34** No Windows, ainda que seja possível compartilhar configurações — como plano de fundo e histórico de navegação do Internet Explorer — entre computadores que utilizem a mesma conta em outras máquinas com Windows 10, não é permitido, em razão da segurança, o compartilhamento de senhas.
- 35** Caso sejam digitados os termos descritos a seguir na ferramenta de busca do Google, serão pesquisadas publicações que contenham os termos “PRF” e “campanha” na rede social Twitter.

campanha PRF @twitter

Com referência à transformação digital, julgue o próximo item.

- 36** A Internet das coisas (IoT) aumenta a quantidade e a complexidade dos dados por meio de novas formas e novas fontes de informações, influenciando diretamente em uma ou mais das características do *big data*, a exemplo de volume, velocidade e variedade.

A respeito de segurança e de *cloud computing*, julgue os itens subsequentes.

- 37** *Ransomware* é um programa malicioso de computador que se propaga por meio da inserção de cópias de si mesmo em arquivos criptografados.
- 38** Identifica-se *Software* como Serviço (SaaS) quando um provedor de serviços oferece acesso a um ambiente baseado em *cloud*, no qual os usuários podem construir e disponibilizar aplicativos.
- 39** O *firewall* da próxima geração (NGFW) dispõe, em um mesmo equipamento, de recursos como IDS (*intrusion detection system*), IPS (*intrusion prevention system*) e antivírus.

Um projétil foi lançado obliquamente em relação ao solo em um local onde a aceleração da gravidade é constante e a resistência do ar é desprezível.

Considerando essa situação hipotética bem como a mecânica clássica e áreas a ela relacionadas, julgue os itens que se seguem.

- 40** Durante todo o movimento, a aceleração vetorial do projétil será constante.
- 41** Na posição de altura máxima, a força resultante sobre o projétil será nula.
- 42** Na posição de altura máxima, a velocidade vetorial do projétil será nula.

Espaço livre

Um projétil, de massa m e velocidade v , colidiu frontalmente com um bloco de madeira de massa M que estava em repouso em uma superfície horizontal sem atrito, preso a uma mola ideal de constante elástica k . Após a colisão, o projétil e o bloco desenvolveram um movimento solidário, o que provocou, na mola, uma compressão máxima igual a x , conforme mostra a figura a seguir.

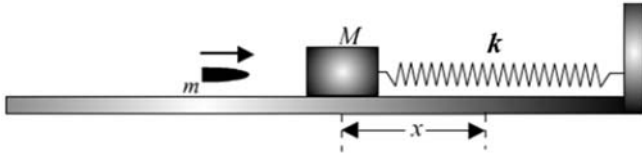

Com referência a essa situação hipotética, à mecânica clássica e a áreas a ela correlatas, julgue os itens que se seguem.

- 43 Na posição de compressão máxima, a energia potencial elástica armazenada na mola tem valor menor que o da energia cinética do projétil antes da colisão.
- 44 Como não há atrito entre o bloco de madeira e a mesa horizontal, a conservação da energia mecânica garante que o valor da energia cinética do sistema imediatamente antes da colisão seja igual ao valor da energia cinética do sistema imediatamente após a colisão.

A respeito da ética no serviço público, da administração pública federal bem como dos servidores públicos federais e seus direitos e deveres, julgue os itens que se seguem.

- 45 A revelação de segredo do qual o servidor se apropriou em razão do cargo enseja a penalidade de demissão, o que implica o ressarcimento ao erário por parte do servidor.
- 46 De acordo com o Código de Ética Profissional do Servidor Público Civil do Poder Executivo Federal, ausência de servidor do seu local de trabalho é fator de desmoralização do serviço público, já que pode acarretar desordem nas relações humanas.
- 47 A estratégia, que consiste em um mecanismo para o exercício da governança pública, compreende a definição de diretrizes, objetivos, planos e ações, para que os serviços de responsabilidade da organização alcancem o resultado pretendido.
- 48 O investigado poderá ter vista dos autos, com direito a cópia se assim o desejar, mesmo antes da notificação da existência de procedimento investigatório em comissão de ética.
- 49 Caso terceiro solicite, por telefone, informação sobre aquisições de determinado órgão público, o servidor deverá orientá-lo a preencher o formulário padrão, disponibilizado em meio eletrônico e físico, com os dados exigidos pela lei.
- 50 O diretor-geral da Polícia Rodoviária Federal, desde que satisfeitos os requisitos legais, poderá realizar a contratação direta de empresa na qual um primo seja sócio.

No que se refere à rede de transportes no Brasil, julgue os itens que se seguem.

- 51 A duplicação dos principais eixos rodoviários, a reestruturação do modelo de investimento e de exploração das ferrovias e a expansão e o aumento da capacidade da malha ferroviária são considerados condições para o desenvolvimento das regiões brasileiras no que diz respeito às redes de transporte.
- 52 Na escala interurbana, o Brasil apresenta uma rede de transportes integrada, diversa e eficiente, o que resulta em integração regional e competitividade no contexto da economia nacional.
- 53 As políticas públicas no Brasil, sobretudo as implementadas a partir da segunda metade do século passado, incentivaram o transporte rodoviário de pessoas e de cargas em detrimento de outros modais de transporte.

Com relação à estrutura urbana brasileira e às grandes metrópoles, julgue os itens subsecutivos.

- 54 As metrópoles brasileiras são arranjos populacionais acima de um milhão de habitantes que exercem influência direta sobre os demais níveis de cidades na rede urbana.
- 55 Os arranjos populacionais de Campinas e Ribeirão Preto, no estado de São Paulo, e de Uberlândia, em Minas Gerais, configuram-se como metrópoles em ascensão na rede urbana brasileira e encontram-se no primeiro nível da hierarquia urbana.

Espaço livre

BLOCO II

No que se refere à legislação de trânsito brasileira, julgue os itens a seguir.

- 56** Em rodovias de via dupla de zonas rurais em que não houver sinalização regulamentadora, deve-se aplicar a automóveis, camionetas e motocicletas o mesmo limite máximo de velocidade permitido para transitar.
- 57** Veículos em movimento em via pública que possuam espelhos retrovisores em ambos os lados poderão usar cortinas nas áreas envidraçadas.
- 58** Considere que, em determinada rodovia federal, tenha havido um acidente, sem vítimas, em que um veículo colidira com outro, do que resultara, para os dois veículos, em avaria e em dano patrimonial. Nessa situação hipotética, o causador do acidente deverá preservar o local, a fim de facilitar os trabalhos da polícia e da perícia, sob pena de responder por grave infração administrativa de trânsito.
- 59** Para que autoridade ou agente policial possa autorizar a remoção de veículos envolvidos em acidente de trânsito ocorrido em leito de via pública que tenha causado lesão em pessoas e dano aos veículos envolvidos, é necessário que antes tenha sido prestado socorro às vítimas e realizada a perícia no local.
- 60** Cidadão que seja penalmente inimputável não pode obter habilitação para conduzir veículo automotor e elétrico.

Considerando as resoluções do Conselho Nacional de Trânsito (CONTRAN) e suas alterações, julgue os itens que se seguem.

- 61** A fiscalização de trânsito por videomonitoramento independe de sinalização na via e, em caso de infração, a autoridade ou o agente de trânsito responsável pela lavratura de auto de infração deve indicar, no campo observação, informações relativas ao modo de constatação da referida infração.
- 62** A emissão de Certificado de Registro e Licenciamento de Veículo em meio digital (CRLV-e), no qual constam o Certificado de Registro de Veículo (CRV) e o Certificado de Licenciamento Anual (CLA), é obrigatória se houver transferência de propriedade, sendo dispensável em caso de mudança de município de residência do proprietário.
- 63** Os objetivos da campanha educativa de trânsito do ano de 2021 incluem divulgar, mensalmente, temas com orientações específicas, as quais promovam, por exemplo, reflexões sobre como lesões e sequelas psicológicas e sociais decorrentes de acidentes de trânsito impactam a vida das vítimas e de seus familiares.
- 64** Para a medição de velocidade de veículos automotores elétricos, reboques e semirreboques em rodovias, utilizam-se medidores de velocidade do tipo fixo; entre estes, somente o medidor de velocidade do tipo fixo redutor deve obrigatoriamente ser dotado de *display*.
- 65** Como os reboques e os semirreboques são identificados somente por placa de identificação veicular (PIV) traseira, caso seja necessário, veículos equipados com engates para reboques ou com carroceria intercambiável deverão obrigatoriamente usar uma segunda PIV traseira.

Ainda com relação às resoluções do CONTRAN e suas alterações, julgue os itens subsequentes.

- 66** Infração de trânsito concomitante é aquela em que o cometimento de uma infração tem como pressuposto o cometimento de outra.
- 67** O Plano Nacional de Trânsito é composto por um rol de iniciativas e de ações, sendo um de seus pilares a mobilidade e a engenharia.
- 68** A circulação de veículos em via pode ocorrer a título precário, sendo vedado o transporte de passageiro que esteja em pé no veículo ou que tenha menos de dezoito anos de idade no caso de transporte de passageiros em veículos de carga ou misto.
- 69** Lanternas especiais de emergência que emitem luz de cor azul são de uso exclusivo de veículos que estejam devidamente identificados e destinados a socorro de incêndio e salvamento, a exemplo dos veículos de polícia, de fiscalização e de operações de trânsito e de ambulâncias, quando da efetiva prestação do serviço de urgência.
- 70** É permitido que veículos de passageiros, ônibus, micro-ônibus e caminhões transitem em rodovia com trincas em seus para-brisas, desde que elas estejam dentro do limite previsto em norma específica e não haja fratura de configuração circular.

Acerca do registrador instantâneo e inalterável de velocidade e tempo, julgue os itens a seguir.

- 71** O equipamento em questão deve apresentar o tempo de movimentação do veículo, bem como suas interrupções.
- 72** Em caso de operação de fiscalização do registrador instantâneo e inalterável de velocidade e tempo, o policial rodoviário federal deve identificar-se e assinar o verso do disco ou da fita diagrama, além de mencionar o local, a data e horário em que ocorreu a fiscalização.
- 73** É de seis meses o prazo em que as informações relativas às últimas vinte e quatro horas de operação do veículo devem ficar à disposição das autoridades competentes em caso de acidente.

Espaço livre

Com relação a limites de peso e dimensões para a circulação de veículos em vias públicas, excetuadas as condições para a emissão das autorizações especiais de trânsito, julgue os itens subsequentes.

- 74** A largura máxima autorizada para a circulação de veículos em via pública, com ou sem carga, é de 2,50 metros.
- 75** Cumpridos os requisitos legais, para a combinação de veículos de carga com mais de duas unidades, incluída a unidade tratora, o peso bruto total deve ser de até 60 toneladas.
- 76** O comprimento máximo permitido para a circulação de veículos não articulados em vias públicas é de 14,00 metros.

No que se refere à fiscalização do tempo de direção e de descanso do motorista profissional, julgue os itens seguintes.

- 77** A fiscalização do tempo de direção e do intervalo de descanso pode ocorrer por meio da verificação do diário de bordo, da papeleta ou da ficha de trabalho externo, fornecidos pelo empregador.
- 78** Na condução de veículo de carga com peso bruto total superior a 4.536 kg, é permitido ao motorista profissional dirigir por até seis horas e meia ininterruptas.
- 79** A responsabilidade pela guarda, pela proteção e pela precisão das informações contidas no equipamento registrador instantâneo inalterável de velocidade e de tempo é do proprietário do veículo.

No que concerne a campanha educativa de trânsito e fiscalização de peso dos veículos por balança rodoviária, julgue os itens que se seguem.

- 80** O *slogan* da campanha educativa de trânsito de 2021, a qual deve ser veiculada, obrigatoriamente, nos meios de comunicação social, em toda peça publicitária de produtos automobilísticos, é: “No trânsito, sua responsabilidade salva vidas”.
- 81** Excetuados os produtos perigosos e a critério do policial rodoviário federal, desde que observadas as condições de segurança, produtos perecíveis e cargas vivas podem ser dispensados do remanejamento ou transbordo em caso de excesso de peso veicular.
- 82** Em rodovias federais, na fiscalização de peso dos veículos por balança rodoviária, é admitida a tolerância de 12,5 % sobre os limites de peso regulamentares por eixo de veículos transmitidos à superfície das vias públicas.

Acerca dos requisitos mínimos de segurança para o transporte de cargas em veículos, julgue os próximos itens.

- 83** Para a amarração de carga, é proibida a utilização de cordas, sendo permitido o seu uso exclusivamente para a fixação da lona de cobertura, quando necessário.
- 84** Quando não há pontos de amarração adequados ou em número suficiente, pode-se realizar a fixação dos dispositivos de amarração no próprio chassi do veículo.
- 85** Para a amarração da carga, devem ser utilizadas cintas têxteis, correntes ou cabos de aço, com resistência total à ruptura por tração de, no mínimo, 1,50 vez o peso da carga.

BLOCO III

Determinado órgão público firmou contrato administrativo com uma empresa de reconhecida especialização no mercado, para a prestação de serviços de treinamento de pessoal de natureza singular aos seus servidores. Durante a execução do contrato, a empresa descumpriu uma das cláusulas contratuais. A administração pública, então, aplicou multa por inexecução parcial do acordado. Insatisfeita, a empresa impetrou mandado de segurança no Poder Judiciário em face do ato administrativo que aplicara a penalidade sem prévia oitiva.

Considerando essa situação hipotética, julgue os itens que se seguem.

- 86** A impetração de mandado de segurança configura controle judicial de mérito administrativo.
- 87** Órgão público é ente descentralizado da administração indireta que possui personalidade jurídica de direito público.
- 88** Essa situação caracteriza contratação direta por dispensa de licitação.
- 89** A aplicação da multa em questão decorre do poder administrativo disciplinar.
- 90** O ajuizamento da ação judicial para conter eventuais abusos praticados pela administração pública caracteriza a aplicação do princípio da sindicabilidade.

Acerca da carreira de policial rodoviário federal, julgue os itens subsequentes.

- 91** A promoção do policial rodoviário federal para a segunda classe depende de participação em cursos de capacitação cujo conteúdo seja compatível com as atribuições do cargo e que tenha duração de, no mínimo, 150 horas.
- 92** As atribuições do policial rodoviário federal de terceira classe, cuja jornada de trabalho é de quarenta horas semanais, incluem realizar patrulhamento e policiamento ostensivo.

Acerca de direitos fundamentais, garantias e remédios constitucionais, julgue os itens a seguir.

- 93** A manifestação pública em defesa da abolição de crime, por ser considerada incitação à prática de fato criminoso, não está protegida pela liberdade de reunião.
- 94** Autoriza-se o confisco de bem utilizado para o tráfico de drogas nas situações em que se constatar que houve habitualidade do uso do bem para a prática do referido crime.
- 95** As hipóteses de perda da nacionalidade brasileira previstas na Constituição Federal de 1988 têm natureza taxativa, de modo que nem mesmo convenções ou tratados internacionais podem ampliá-las.
- 96** A Constituição Federal de 1988 não garante o direito à escusa de consciência sobre o dever de votar para os maiores de 18 anos de idade e para os menores de 70 anos de idade.
- 97** De acordo com o Supremo Tribunal Federal, não é cabível *habeas data* para a obtenção de informações a respeito da identidade de responsáveis por agressões e denúncias feitas contra o impetrante.

A respeito do regime constitucional da defesa do Estado e das instituições democráticas, julgue os itens que se seguem.

- 98** Durante a vigência do estado de sítio, as imunidades parlamentares poderão ser suspensas pelo voto de dois terços dos membros da respectiva casa legislativa.
- 99** Em caso de decretação do estado de sítio em razão de comoção interna autorizada pelo Congresso Nacional, admite-se a suspensão de todas as garantias constitucionais.

Em uma abordagem durante *blitz* de rotina em rodovia federal, o policial constatou alteração no chassi do veículo que estava sendo fiscalizado. Questionado pelo policial, o condutor ofereceu-lhe grande quantia em dinheiro para que fosse liberado de imediato.

Considerando a situação hipotética apresentada, julgue os itens a seguir.

- 100** A remarcação de novo número no chassi e a falsificação do certificado de registro do veículo caracterizam crime único de falsificação de documento público.
- 101** A remarcação do chassi com o mesmo número original do veículo caracteriza crime contra a fé pública e infração administrativa de trânsito.
- 102** Ao oferecer dinheiro para ser irregularmente liberado da *blitz*, o condutor praticou o crime de corrupção ativa.
- 103** Nessa situação, se o policial não aceitar o dinheiro oferecido, a conduta da pessoa deve ser punida na modalidade tentada.
- 104** A adulteração grosseira do chassi do veículo não caracteriza crime impossível.

Durante uma abordagem em via pública, tendo suspeitado do comportamento de determinado condutor e constatado rasura na carteira nacional de habilitação (CNH) por ele apresentada, o policial rodoviário, após efetuar busca no veículo e apreender mercadoria proibida, deu-lhe voz de prisão, em razão da prática de crime de ação penal pública.

Com referência a essa situação hipotética, julgue os itens seguintes.

- 105** A busca e a apreensão no veículo foram ilícitas, já que o policial as realizou sem autorização judicial.
- 106** A situação caracteriza flagrante próprio e, em até vinte e quatro horas após a realização da prisão, deverá ser entregue a nota de culpa ao preso.
- 107** A identificação criminal do condutor não poderá ser feita, uma vez que ele foi identificado civilmente pela CNH.
- 108** O policial poderá ser arrolado como testemunha, caso em que seu depoimento terá valor probatório superior ao do interrogatório do condutor.
- 109** A prisão do condutor é uma espécie de prisão provisória, dispensa a expedição de mandado e o policial deve exigir o recibo de entrega do preso.

A respeito da identificação criminal, do crime de tortura, do abuso de direito, da prevenção do uso indevido de drogas, da comercialização de armas de fogo e dos crimes hediondos, julgue os itens que se seguem.

- 110** Caso três pessoas associadas, com divisão de tarefas, subtraíam substância explosiva, estará configurado crime hediondo.
- 111** Qualquer agente público, ainda que não seja servidor e não perceba remuneração, pode ser sujeito ativo do crime de abuso de autoridade.
- 112** Mesmo em caso de apresentação do documento de identificação civil, é possível a identificação criminal em caso de constar de registros policiais o uso de outros nomes ou diferentes qualificações.
- 113** Entre as atividades de prevenção do uso indevido de drogas, está o fortalecimento da autonomia e da responsabilidade individual em relação ao uso indevido dessas substâncias ilícitas.
- 114** Conduzir arma de fogo, no exercício de atividade comercial, sem autorização, configura comércio ilegal de arma de fogo.
- 115** Praticam o crime de tortura policiais rodoviários federais que, dentro de um posto policial, submetem o autor de crime a sofrimento físico, independentemente de sua intensidade.

À luz da Constituição Federal de 1988 (CF), do Pacto de São José da Costa Rica e do entendimento do Supremo Tribunal Federal, julgue os itens que se seguem, relativos aos direitos humanos.

- 116** A mera intuição de que esteja havendo tráfico de drogas em uma casa não configura justa causa para autorizar o ingresso sem mandado judicial ou sem o consentimento do morador, exceto em caso de flagrante delito.
- 117** O aviso prévio é uma condicionante ao exercício do direito de reunião previsto na CF: a inexistência de notificação às autoridades competentes torna ilegal a manifestação coletiva.
- 118** A alteração do gênero nos assentamentos de registro civil independe da realização de procedimento cirúrgico, denominado transgenitalização, ou da comprovação da realização de tratamentos hormonais ou patologizantes, por parte da pessoa interessada.
- 119** A Declaração Universal dos Direitos Humanos, um dos primeiros instrumentos normativos gerais de direitos humanos adotados por uma organização internacional, destacou-se pelo fato de comportar a ideia de dignidade da pessoa humana como ponto de convergência da ética universal e do fundamento valorativo do sistema protetivo global dos direitos humanos.
- 120** A Convenção Internacional dos Direitos das Pessoas com Deficiência possui *status* supraconstitucional no ordenamento pátrio, sendo um exemplo de instrumento normativo internacional de caráter inclusivo adotado pelo Brasil para promover a acessibilidade e a autodeterminação de pessoas com deficiência.