

**PORTUGUÊS**

**Considere o texto abaixo para responder às questões de 1 a 10.**

Curiosamente, viver abaixo do nível do mar explica o etos igualitarista dos holandeses. As tempestades e enchentes que se abateram sobre a Holanda nos séculos XV e XVI inculcaram no povo o senso do propósito comum. O menino que tapou com o dedo o furo no dique nunca existiu. Cada cidadão tinha de contribuir para manter o país seco, carregando pesados sacos de argila no meio da noite se um dique estivesse prestes a ruir. Uma cidade podia ser totalmente engolida pelas águas num átimo. Quem pusesse o status acima do dever era malvisto. Mesmo hoje em dia, a monarquia holandesa é ambivalente na questão da pompa e circunstância. Uma vez por ano, a rainha anda de bicicleta e serve chocolate quente a seus criados para mostrar que é do povo.

A natureza das hierarquias é culturalmente variável. Abrange toda a gama que vai da formalidade militar germânica e as nítidas divisões de classe britânicas às atitudes descontraídas e apreço pela igualdade dos americanos. No entanto, por mais informais que sejam algumas culturas, nada se compara à negação de status naqueles que os antropólogos chamam de “verdadeiros igualitaristas”. Estes vão muito além de ter uma rainha ciclista ou um presidente chamado Bill. A própria ideia de monarquia os deixa indignados. Refiro-me aos índios navajos, aos hotentotes, pigmeus mbuti, !kung san, inuítes e outros. Afirma-se que essas sociedades em pequena escala, povos caçadores-coletores, horticultores ou dedicados a outras ocupações, eliminam completamente as distinções de riqueza, poder e status, mantendo apenas as de gênero e as entre pais e filhos. A ênfase é na igualdade e no compartilhamento. Acredita-se que nossos ancestrais imediatos viveram desse modo por milhões de anos. Nesse caso, seriam as hierarquias menos arraigadas do que supomos?

Houve um tempo em que os antropólogos viam o igualitarismo como um arranjo pacífico no qual as pessoas mostravam o que tinham de melhor, amando e valorizando umas às outras. Era um estado utópico em que leão e cordeiro, dizia-se, dormiam lado a lado. Não estou afirmando que tais estados estão fora de questão. De fato, noticiou-se que uma leoa nas planícies quenianas demonstrou afeição maternal por um filhote de antílope. Mas da perspectiva biológica eles são insustentáveis. Em algum momento, o auto-interesse erguerá sua hedionda cabeça: os predadores sentirão o estômago vazio e as pessoas brigarão pelos recursos. O igualitarismo *não* se baseia em amor mútuo, e muito menos em passividade. É uma condição ativamente mantida

que reconhece o universal desejo humano de controlar e dominar. Em vez de negarem o desejo de poder, os igualitaristas o conhecem bem demais. Lidam com ele todos os dias. (DE WAAL, F. *Eu, primata*. São Paulo: Companhia das Letras, 2007, p. 96-97)

### QUESTÃO 1

O tema do texto define-se melhor na alternativa:

- a) Condições para a existência de uma sociedade igualitária.
- b) Diferenças políticas entre as sociedades antigas e as atuais.
- c) Empecilhos para estabelecer a fraternidade entre os homens.
- d) Diferenças entre comunidades humanas e grupos de animais.

### QUESTÃO 2

Quanto à linguagem empregada pelo autor, é correto classificá-la como:

- a) Puramente conotativa.
- b) Predominantemente denotativa.
- c) Predominantemente conotativa.
- d) Equilibrada entre a conotação e a denotação.

### QUESTÃO 3

No trecho “Em algum momento, o auto-interesse erguerá sua hedionda cabeça:”, ocorre a figura de linguagem:

- a) Metáfora.
- b) Hipérbole.
- c) Catacrese.
- d) Personificação.

#### QUESTÃO 4

A relação entre os dois primeiros períodos do texto é de:

- a) Causa/explicação.
- b) Concessão.
- c) Finalidade.
- d) Oposição.

#### QUESTÃO 5

Para o autor do texto, a atitude da rainha holandesa é:

- a) Decorrente de uma exigência feita pelos cidadãos.
- b) Coerente com a tradição igualitária de seu povo.
- c) Incoerente com a situação geográfica do país.
- d) Decorrente de um traço de personalidade.

#### QUESTÃO 6

O primeiro período do texto é composto. O trecho “viver abaixo do nível do mar” é uma:

- a) Oração principal.
- b) Oração subordinada adverbial.
- c) Oração subordinada substantiva subjetiva.
- d) Oração subordinada substantiva objetiva direta.

#### QUESTÃO 7

“O menino que tapou com o dedo o furo no dique nunca existiu.” A personagem lendária é mencionada no texto como:

- a) Símbolo do heroísmo solitário.
- b) Metáfora do caráter nacional holandês.
- c) Referência à ingenuidade das crenças populares.
- d) Ironia a respeito do suposto igualitarismo holandês.

### QUESTÃO 8

A expressão “verdadeiros igualitaristas” é empregada pelo autor com referência:

- a) A povos de hierarquia rígida.
- b) Ao povo norte-americano.
- c) Ao povo holandês.
- d) A povos primitivos.

### QUESTÃO 9

“Cada cidadão tinha de contribuir para manter o país seco, carregando pesados sacos de argila no meio da noite se um dique estivesse prestes a ruir.” Sobre o emprego da vírgula nesse trecho, é correto afirmar que:

- a) Serve apenas para separar duras orações, não tendo relação com o sentido do enunciado.
- b) A vírgula foi empregada incorretamente, pois era desnecessária e não modifica o sentido do enunciado.
- c) Evita que a expressão “país seco” possa ser considerada sujeito da forma verbal “carregando”.
- d) Assinala uma pausa de ritmo, não tendo qualquer efeito sobre relações lógicas e de significado.

### QUESTÃO 10

Quanto ao emprego de tempos verbais no primeiro parágrafo, é correto afirmar que:

- a) Consiste numa alternância confusa que dificulta o entendimento da tese do autor.
- b) Obedece ao propósito de relacionar o presente da Holanda a eventos históricos.
- c) Opõe presente e passado, de modo a sublinhar a notável evolução da mentalidade dos holandeses.
- d) Sublinha a descontinuidade entre as dificuldades do passado e o progresso atual da Holanda.

**INFORMÁTICA**

**QUESTÃO 11**

Para excluir definitivamente um arquivo selecionado, sem passar pela Lixeira, no sistema operacional WINDOWS, as teclas de atalho corretas a serem usadas são:

- a) ALT+DELETE
- b) CTRL+DELETE
- c) SHIFT+DELETE
- d) CTRL+SHIFT+DELETE

**QUESTÃO 12**

No sistema operacional WINDOWS, as teclas de atalho que simulam o clique com o botão direito (do mouse) no item selecionado são:

- a) CTRL+F10
- b) ESC+F10
- c) ALT+F10
- d) SHIFT+F10

**QUESTÃO 13**

No Editor de texto MS Word em português, as teclas de atalho para centralizar o texto que está sendo editado, são:

- a) CTRL+Z
- b) CTRL+X
- c) CTRL+E
- d) CTRL+F

**QUESTÃO 14**

As teclas de atalho para adicionar uma nota de rodapé em um documento, no editor de texto MS Word em português, são:

- a) ALT+CTRL+F
- b) ALT+CTRL+X
- c) CTRL+ENTER
- d) CTRL+SHIFT+A

### QUESTÃO 15

Por questão de segurança e para proteger sua conta, o Gmail não permite que você anexe alguns tipos de arquivo. Qual extensão de arquivo a seguir não tem permissão?

- a) .DOCX
- b) .EXE
- c) .JPG
- d) .PNG

### CONHECIMENTO ESPECÍFICO

### QUESTÃO 16

Considerando o Regimento Interno da Câmara Municipal de Piumhi, Capítulo IV, assinale a informação falsa.

- a) Admitem-se emendas e subemendas ao substitutivo, desde que aprovadas por maioria simples.
- b) Substitutivo é a proposição sucedânea de outra e que abrange o seu todo sem lhe alterar a substância.
- c) A aprovação de um substitutivo prejudica os demais, bem como a proposição original, emendas e subemendas eventualmente aprovadas.
- d) Emenda é a proposição apresentada como acessória de outra, com a finalidade de aditar, modificar, substituir, aglutinar ou suprimir dispositivo.

### QUESTÃO 17

O sistema de Controle na Administração Pública se diferencia entre Controle Externo e Controle interno. Das assertivas abaixo, indique qual apresenta correta distinção:

- a) O primeiro tem caráter punitivo, e o segundo é deliberativo.
- b) O primeiro tem função coercitiva, e o segundo, orientadora.
- c) O primeiro se situa em uma instância superior dentro do respectivo Órgão, e o segundo, em instância inferior.
- d) O funcionamento do primeiro deriva de um processo institucional, e o segundo é autorizativo.

### QUESTÃO 18

Podemos afirmar que os atos administrativos possuem atributos típicos, inexistentes nos atos de direito privado. Com efeito, são atributos dos atos administrativos, exceto o seguinte conceito:

- a) Presunção de Legitimidade - É a qualidade, que reveste tais atos, de se presumirem verdadeiros e conformes ao Direito, até prova em contrário. Milita em favor deles uma presunção *juris tantum* de legitimidade. O ato administrativo é presumidamente legítimo para que haja celeridade na prática dos atos da Administração.
- b) Imperatividade - A Administração estará agindo com as suas prerrogativas em defesa do interesse público. Significa que o ato poderá criar obrigações de forma unilateral aos administrados independente da concordância.
- c) Executoriedade – É a qualidade pela qual o Poder Público deverá compelir materialmente o administrado, sempre por meio das vias judiciais, ao cumprimento da obrigação que impôs e exigiu.
- d) Tipicidade - A tipicidade decorre do princípio da legalidade. A lei deve prever a possibilidade da prática daquele ato, ou seja, deve haver respaldo legal.

### QUESTÃO 19

Das afirmações relativas à Ética e à Moral a seguir apresentadas, pode-se afirmar que:

I - Ética é um conjunto de conhecimentos extraídos da investigação do comportamento humano ao tentar explicar as regras morais de forma racional, fundamentada, científica e teórica. É uma reflexão sobre a moral.

II - Moral é o conjunto de regras aplicadas no cotidiano e usadas continuamente pelo cidadão. Essas regras orientam cada indivíduo, norteando as suas ações e os seus julgamentos sobre o que é moral ou imoral, certo ou errado, bom ou mau.

III – Ética e Moral são responsáveis por construir as bases que vão guiar a conduta do homem, determinando o seu caráter, altruísmo e virtudes, e por ensinar a melhor forma de agir e de se comportar em sociedade.

IV - No contexto filosófico, ética e moral possuem diferentes significados. A ética está associada ao estudo fundamentado dos valores morais que orientam o comportamento humano em sociedade, ao passo que a moral são os costumes, regras, tabus e convenções estabelecidas sociedade.

- a) Apenas I, II e IV estão corretas.
- b) Somente I, II e III estão corretas.
- c) Apenas II, III e IV estão incorretas.
- d) Todas as afirmativas estão corretas.

### **QUESTÃO 20**

Dentre as espécies de Atos Administrativos, pode-se afirmar que:

- I) Atos Normativos: correspondem aos gerais, ou seja, não possuem destinatários certos e determinados. Funcionam como leis gerais e servem para uniformizar o procedimento e o entendimento da Administração Pública.
- II) Atos Ordinatórios: são atos internos, atingem apenas os órgãos e os agentes da Administração. Têm por fundamento o poder hierárquico.
- III) Atos Negociais: ocorrem quando o particular faz um pedido para a Administração Pública. Podem ser discricionários, vinculados, precários (revogáveis a qualquer momento) ou definitivos (podem ser cassados) e são divididos em: Licença, Autorização e Permissão.
- IV) Enunciativos: são aqueles que exprimem uma opinião de quem o produz, não possuem efeitos jurídicos. Ex.: Certidão, Atestado, Parecer (documento opinativo técnico).
- V) Punitivos: do poder disciplinar (quando para agentes públicos) e do poder de polícia (quando para particulares). A Administração não precisa da autorização do Judiciário para exercê-lo.

- a) Somente I, II, IV e V estão corretas.
- b) Todas as afirmativas estão corretas.
- c) Apenas I, II e IV estão corretas.
- d) Apenas III está incorreta.

### **QUESTÃO 21**

Em face do atributo de presunção de legitimidade, o Ato Administrativo gera efeitos desde o seu nascimento, mesmo sendo ele legítimo ou não. Conforme se verificam vícios, é possível desfazê-lo por meio de outro(s) ato(s) que o:

I- Anulem - Um ato administrativo é nulo quando foi produzido com alguma ilegalidade. Caso haja alguma discordância com as normas jurídicas, o ato poderá ser anulado por meio da própria



administração exercendo o poder da autotutela ou a pedido do poder Judiciário. O efeito da anulação será "Ex Tunc".

II- Revogue(m) - Na revogação o desfazimento do ato é feito por motivo de conveniência ou oportunidade. O ato é legítimo e seu efeito é "Ex Nunc", o ato não retroage para extinguir as situações atingidas antes da revogação, pois todas elas são válidas.

III – Convalide(m) - A convalidação pode ocorrer no ato administrativo que possua vícios sanáveis, é uma maneira de efetuar correções para que ele se torne perfeito conforme as exigências legais, desde que não acarrete prejuízo a terceiros ou lesão ao interesse público e possui efeito "Ex Tunc".

Assinale a alternativa que apresenta a análise correta das assertivas acima:

- a) Apenas I e III estão incorretas.
- b) Apenas I e II estão corretas.
- c) I, II e III estão incorretas.
- d) I, II e III estão corretas.

## **QUESTÃO 22**

Várias são as hipóteses nas quais será dispensável a licitação, nos moldes do artigo 24, Lei 8.666/93 e suas alterações posteriores. Das hipóteses apresentadas nas alternativas a seguir, assinale a incorreta.

- a) Para a construção, a ampliação, a reforma e o aprimoramento de estabelecimentos penais, mesmo que não configurada situação de grave e iminente risco à segurança pública.
- b) Nas compras de hortifrutigranjeiros, pão e outros gêneros perecíveis, no tempo necessário para a realização dos processos licitatórios correspondentes, realizadas diretamente com base no preço do dia.
- c) Quando não acudirem interessados à licitação anterior e esta, justificadamente, não puder ser repetida sem prejuízo para a Administração, mantidas, nesse caso, todas as condições preestabelecidas.
- d) Quando houver possibilidade de comprometimento da segurança nacional, nos casos estabelecidos em decreto da Presidência da República, ouvido o Conselho de Defesa Nacional.

### **QUESTÃO 23**

O artigo 25, da Lei 8.666/93, e suas alterações, prevê a inexigibilidade em licitação quando houver inviabilidade de competição, em especial:

I - contratação de profissional de qualquer setor artístico, diretamente ou por meio de empresário exclusivo, desde que consagrado pela crítica especializada ou pela opinião pública.

II - Para contratação de serviços de publicidade e divulgação.

III - Para aquisição de materiais, equipamentos ou gêneros que só possam ser fornecidos por produtor, empresa ou representante comercial exclusivo, vedada a preferência de marca, devendo a comprovação de exclusividade ser feita por meio de atestado fornecido pelo órgão de registro do comércio do local em que se realizaria a licitação ou a obra ou o serviço, pelo Sindicato, Federação ou Confederação Patronal, ou, ainda, pelas entidades equivalentes.

IV - Para a contratação de serviços de natureza singular, com profissionais ou empresas de notória especialização.

Qual é a alternativa correta?

- a) Apenas II, III e IV estão corretas.
- b) Apenas I, III e IV estão corretas.
- c) Apenas I, II e IV estão corretas.
- d) Apenas I, II e III estão corretas.

### **QUESTÃO 24**

Com base no artigo 33, da Lei 4.320/1964, e suas alterações posteriores, não se admitirão emendas ao projeto de Lei de Orçamento que visem a:

I - Alterar a dotação solicitada para despesa de custeio, salvo quando provada, nesse ponto a inexatidão da proposta.

II - Conceder dotação para o início de obra cujo projeto não esteja aprovado pelos órgãos competentes.

III - Conceder dotação para instalação ou funcionamento de serviço que não esteja anteriormente criado.

IV - Conceder dotação superior aos quantitativos previamente fixados em resolução do Poder Legislativo para concessão de auxílios e subvenções.

Assinale a alternativa que apresenta a análise correta das afirmações acima:

- a) Apenas I e IV estão corretas.
- b) Apenas II e III estão corretas.
- c) Todas estão incorretas.
- d) Todas estão corretas.

### QUESTÃO 25

A entidade pública necessita apropriar ao resultado de um período o desgaste do seu ativo imobilizado, intangível ou diferido, por meio do registro da despesa, obedecendo ao princípio da competência. Quando a redução do valor aplicado na aquisição de direitos de propriedade e quaisquer outros, inclusive ativos intangíveis, com existência ou exercício de duração limitada, ou cujo objeto sejam bens de utilização por prazo legal ou contratualmente limitado, estamos diante de uma:

- a) Amortização.
- b) Depreciação.
- c) Exaustão.
- d) Baixa.

### RACIOCÍNIO LÓGICO/MATEMÁTICO

### QUESTÃO 26

João, Marcos e Maria, foram à feira e compraram tomate, batata e cebola. João comprou 3 quilos de tomate, 4 quilos de batata e 3 quilos de cebola, o que lhe custou R\$ 30,40. Marcos comprou 2,5 quilos de tomate, 2 quilos de batata e 1 quilo de cebola, o que lhe custou R\$ 17,80. Maria comprou 2 quilos de tomate, 5 quilos de batata e 4 quilos de cebola, o que lhe custou R\$ 31,70. O valor do quilo do tomate, da batata e da cebola que foi pago, nesta ordem, é (em reais):

- a) 2,50 ; 2,66 ; 3,66.
- b) 2,50 ; 2,80 ; 4,00.
- c) 4,00 ; 2,66 ; 2,80.
- d) 4,00 ; 2,50 ; 2,80.

**QUESTÃO 27**

Paulo e André gostam de correr. Como Paulo tem mais tempo de treinamento, ele consegue percorrer uma distância maior do que André no mesmo intervalo de tempo. Em um domingo, resolveram correr em uma pista circular com 2.000 metros de comprimento. Ambos partem juntos do mesmo ponto. Sabendo que Paulo demora 6 minutos e André 8 minutos para completarem cada volta, quantas voltas Paulo terá completado quando reencontrar André no ponto de partida pela primeira vez?

- a) 3
- b) 4
- c) 6
- d) 8

**QUESTÃO 28**

Cinco amigos, Maria, Vitor, Marcos, Paulo e Lucas decidiram ir juntos a um restaurante para almoçar. Antes de chegarem ao restaurante, combinaram o seguinte:

- Se Maria comer arroz, então Vitor comerá feijão;
- Se Marcos beber suco, então Lucas beberá refrigerante;
- Se Paulo não beber refrigerante, então Vitor comerá lasanha;
- Se Lucas não comer feijão, então Paulo comerá batatas.

Quando chegaram ao restaurante já não havia feijão e nem refrigerante. Assim, de acordo com o combinado entre os 5 amigos, pode-se afirmar que:

- a) Vitor não comeu lasanha, e Marcos não bebeu suco.
- b) Marcos não bebeu suco, e Paulo comeu batatas.
- c) Maria não comeu arroz, e Marcos bebeu suco.
- d) Paulo comeu batatas, e Maria comeu arroz.

### QUESTÃO 29

Uma empresa apresentou dois gráficos que representam as vendas e os custos no decorrer de 5 meses.

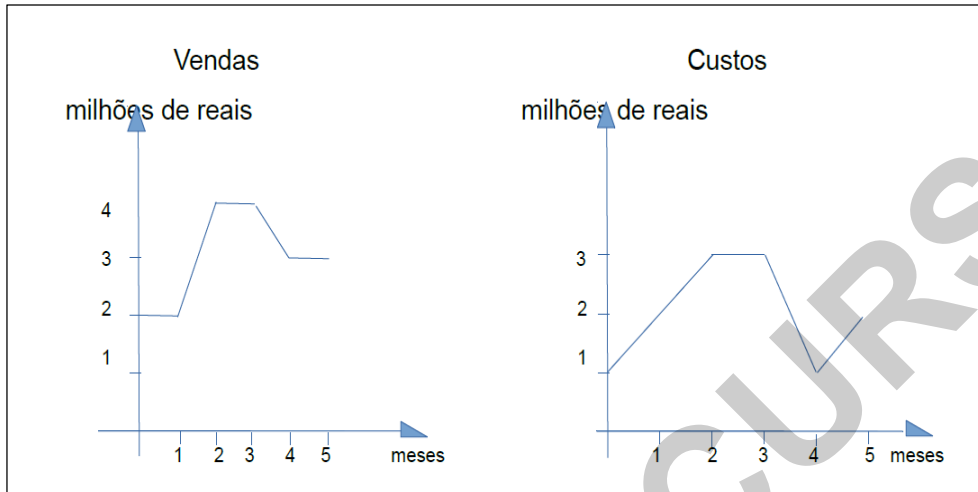

Sabendo-se que o lucro é dado pela diferença das vendas menos os custos, é correto apenas o que se afirma em:

- a) O lucro foi constante ao longo do 1º mês.
- b) O lucro diminuiu entre o 3º e o 4º meses.
- c) O lucro nunca diminuiu entre o 2º e 4º meses.
- d) O lucro manteve constante entre o 4º e o 5º meses.

### QUESTÃO 30

Uma autopeças comercializa 3 tipos de peças para carros. As peças têm o formato de caixas cúbicas (isto é, caixa com todas as dimensões iguais: comprimento, largura e altura). A peça 1 tem 10 cm de lado. A peça 2 tem 12 cm de lado e a peça 3 tem 15 cm de lado. O Gerente desta autopeças pretende comprar embalagens iguais no formato de caixas cúbicas onde possa embalar cada tipo de peça separadamente e sem sobrar espaço. Qual deve ser o tamanho do lado dessa caixa para que se possa embalar a quantidade mínima de cada tipo de peça e para que não sobre nenhum espaço na caixa?

- a) 60 cm
- b) 120 cm.
- c) 150 cm.
- d) 180 cm.

**QUESTÃO 31**

Antônio deixou uma herança de R\$ 100.000,00 para dividir entre seus 4 filhos. O filho A receberá 0,333 vezes o total dessa herança, o filho B receberá 0,2525 vezes o total dessa herança e o filho C receberá 0,25 vezes o total dessa herança. Qual o valor, em reais, que o 4º filho receberá?

- a) 16.750,00
- b) 16.500,00
- c) 16.450,00
- d) 16.200,00

**QUESTÃO 32**

Paulo pretende percorrer uma distância exata de 9.000 metros, em 10 dias, da seguinte forma: a cada dia ele anda o dobro da distância do dia anterior. Qual a distância que ele tem que percorrer no primeiro dia para que ele consiga atingir seu objetivo?

- a)  $\frac{9.000}{1024}$
- b)  $\frac{9.000}{1023}$
- c)  $\frac{9.000}{512}$
- d)  $\frac{9.000}{511}$

### QUESTÃO 33

Uma loja de brinquedos para crianças possui bolinhas de 4 cores: 24 verdes, 36 azuis, 42 amarelas e 54 vermelhas. O dono da loja precisa guardar essas bolinhas em pacotes com a mesma quantidade e em cada pacote deve ter apenas bolinhas de uma mesma cor. Qual a quantidade mínima de pacotes que ele precisa para guardar todas essas bolinhas?

- a) 4
- b) 6
- c) 26
- d) 52

### QUESTÃO 34

Em matemática, podemos identificar relação entre números por meio de funções. Por exemplo, podemos estabelecer o lucro de vendas por meio de uma função que relaciona o custo do produto com o valor da venda, por meio da quantidade de itens vendido. Assim, observa-se a importância de saber as propriedades que uma determinada função possui. Considerando as propriedades da função modular  $f(x)=|x-3|$  e da função quadrática  $g(x)=x^2-6x+9$ , definidas para todo  $x$  real, é correto afirmar que:

- a) A equação  $f(x)=g(x)$  possui exatamente 3 soluções.
- b) A equação  $f(x)=g(x)$  possui exatamente 2 soluções e  $g(x)\geq f(x)$  para  $x\geq 3$ .
- c) Tem-se  $g(x)>f(x)$  para  $x<3$  e  $g(3)=f(3)$ .
- d) Tem-se  $g(x)\geq f(x)$  para todo  $x$  real.

### QUESTÃO 35

Para determinar funções que modelam situações reais, não conseguimos a informação de todos os pontos que o gráfico da função deve passar. Em geral, conhecemos apenas alguns pontos do gráfico e buscamos uma função cujo gráfico contenha esses pontos. Diante disso, a função quadrática cujo gráfico passa nos pontos  $(0,3)$ ,  $(1,2)$  e  $(2,3)$  é:

- a)  $f(x)=3-x$
- b)  $f(x)=|x-1|+2$
- c)  $f(x)=-x^2/2+5x/2$
- d)  $f(x)=x^2-2x+3$

**CONHECIMENTOS GERAIS/ATUALIDADES**

**QUESTÃO 36**

De acordo com a Lei Orgânica do Município de Piumhi/MG, em suas disposições preliminares, constantes no art. 4º, são Símbolos Oficiais do Município, representativos de sua cultura e história:

- a) A Bandeira, o Brasão e o Hino.
- b) A Bandeira, as Armas e o Hino.
- c) A Prefeitura, a Câmara e os servidores.
- d) O Prefeito, os Vereadores e os servidores.

**QUESTÃO 37**

De acordo com a Lei Orgânica do Município de Piumhi/MG, especificamente na SECÃO II - Do Funcionamento da Câmara, conforme art. 19, a mesa da Câmara se compõe de:

- a) Prefeito; Vice-Prefeito; Primeiro Secretário; e Segundo Secretário.
- b) Presidente; Vice-Presidente; Primeiro Secretário; e Segundo Secretário.
- c) Presidente; Vice-Presidente; Primeiro Secretário; e o Controlador Interno.
- d) Prefeito; Vice-Prefeito; Primeiro Vereador mais votado; e Segundo vereador mais votado.

**QUESTÃO 38**

O Brasil é o maior país da América do Sul, com um território que se estende por cerca de 47% da porção centro-oriental do continente sul-americano. Banhado a leste pelo oceano Atlântico, o Brasil possui 23.102 km de fronteiras, sendo 15.735 km terrestres e 7.367 km marítimas. Todos os países da América do Sul fazem fronteira com o Brasil, com exceção de:

- a) Argentina e Paraguai.
- b) Equador e Peru.
- c) Chile e Equador.
- d) Chile e Bolívia.



### QUESTÃO 39

1968 é conhecido como um período que abalou o mundo. Um ano-chave para a história mundial e do Brasil, com acontecimentos políticos, sociais e culturais que mudaram a história do século 20 e reverberam até hoje no imaginário popular. Nas décadas que se seguiram após a Segunda Guerra Mundial (1939-1945), o mundo começou a experimentar um novo tipo de conflito - a Guerra Fria (1947-1991). O período é caracterizado pela divisão ideológica entre duas superpotências, os Estados Unidos, que defendia o capitalismo, e a União Soviética (URSS), que defendia o socialismo. O cenário era marcado pela constante tensão militar, conflitos políticos e competição tecnológica entre países capitalistas e comunistas.

(Disponível: <https://vestibular.uol.com.br/resumo-das-disciplinas/atualidades/1968-o-cinquentenario-do-ano-que-abalou-o-undo.htm?cmpid=copiaecola>. Acesso em 21.01.2019. Adaptado).

Dentre os episódios marcantes daquela época, um dos principais foi marcado pelo:

- a) Assassinato do ex-presidente dos EUA John F. Kennedy.
- b) Assassinato do seringueiro e líder sindical Chico Mendes.
- c) Assassinato do músico inglês John Lennon.
- d) Assassinato de Martin Luther King (EUA).

### QUESTÃO 40

Qual alternativa completa corretamente a lacuna constante no texto a seguir?

O \_\_\_\_\_, instrumento fundacional do MERCOSUL, estabeleceu um modelo de integração profunda, com os objetivos centrais de conformação de um mercado comum – com livre circulação interna de bens, serviços e fatores produtivos – o estabelecimento de uma Tarifa Externa Comum (TEC) no comércio com terceiros países e a adoção de uma política comercial comum.

- a) Tratado de Assunção.
- b) Tratado de Concórdia.
- c) Tratado de Tordesilhas.
- d) Tratado de Cooperação Amazônica

FACEPE CONCURSOS

**GABARITO**

**PORTUGUÊS**

01	
02	
03	
04	
05	
06	
07	
08	
09	
10	

**RACIOCÍNIO LÓGICO/MATEMÁTICO**

26	
27	
28	
29	
30	
31	
32	
33	
34	
35	

**INFORMÁTICA**

11	
12	
13	
14	
15	

**CONHECIMENTOS GERAIS/ATUALIDADES**

36	
37	
38	
39	
40	

**CONHECIMENTO ESPECÍFICO**

16	
17	
18	
19	
20	
21	
22	
23	
24	
25	