

PREFEITURA MUNICIPAL DE RESENDE - RJ

DECISÃO DOS RECURSOS (INFRARRELACIONADOS)

I

DOS RECURSOS

Trata-se de recursos interpostos pelos candidatos concorrentes a todos os cargos com prova prática, que insurgem contra a publicação do Gabarito Oficial, conforme disposto no **EDITAL DO CONCURSO PÚBLICO nº 001/2010, DA PREFEITURA MUNICIPAL DE RESENDE - RJ.**

II

DA DISPOSIÇÃO E DOS FUNDAMENTOS ANÁLISE DOS RECURSOS

Não houve por parte dos candidatos concorrentes aos cargos com prova prática recursos interpostos, todavia, os demais, que não possuem prova prática, houve candidatos que entraram com recursos referente às mais variadas questões, que muitas das vezes são comuns e constam nas provas dos cargos de prova prática. Isto se dá entre cargos do mesmo nível de escolaridade, do mesmo turno de aplicação das provas, com conteúdo programático igual entre eles, mais especificamente nos tópicos que se seguem: Língua Portuguesa, Matemática, Informática Básica, Saúde Pública, Clínica Médica, Conhecimentos Didáticos Pedagógicos, Conhecimentos Gerais e Conhecimentos Locais, no caso específico do Edital, conforme Anexo I. Assim, visando garantir o direito comum e de igualdade entre os candidatos, concorrentes a todos os cargos, que possuem questões comuns entre si, é obrigação na esfera administrativa, que se, por ventura, alguma destas questões, que são comuns em vários cargos, caso venham a ter recursos por parte de candidatos de um ou outro cargo e estes venham a ser procedentes, se proceda a devida alteração nos demais cargos que possuem a mesma questão, mesmo estes não possuindo candidatos recorrentes.

Sendo assim, mais especificamente para o cargo de Mecânico de Máquinas Pesadas, não houve recursos interpostos pelos candidatos deste, porém, houve por parte dos candidatos ao cargo Monitor de Creche que é do mesmo nível de escolaridade, Nível Fundamental, do mesmo turno/horário de aplicação, manhã, das 09h00min às 12h00min, e a questão ora a ser alterada é de tópico comum entre eles, sendo a mesma questão, de número 37, referente a conhecimentos locais.

A questão deve ser alterada conforme resposta fundamentada que se segue

CARGO: MECÂNICO DE MÁQUINAS PESADAS

QUESTÃO 37 - Recurso Procedente.

De acordo com informações divulgadas pelo site www.resende.rj.gov.br, o município mineiro Passa Quatro é limítrofe ao município de Resende. Tal informação é também divulgada pelas estatísticas do IBGE.

Quanto ao Teatro Acadêmico, este não é considerado o maior teatro da América Latina, portanto a segunda afirmativa é falsa, contrariando o gabarito divulgado como correto.

O gabarito deve ser alterado para C, em que a sequência correta passa a ser V, F, V.

III

DAS CONCLUSÕES

Face ao exposto, após os fundamentos apresentados, a alteração procedeu, de acordo com as decisões e fundamentações supra elencadas.

Publique-se,

Resende (RJ), 28 de JUNHO de 2010.

CONSULPLAN

PREFEITURA MUNICIPAL RESENDE/RJ

DECISÃO DOS RECURSOS (INFRARRELACIONADOS)

REPUBLICADO DEVIDO ACRÉSCIMO DE RESPOSTAS

I DOS RECURSOS

Trata-se de recursos interpostos pelos candidatos infrarrelacionados concorrentes a todos os cargos disponibilizados, que insurgem contra a publicação do Gabarito Preliminar da Prova Objetiva, conforme disposto no **EDITAL DO CONCURSO PÚBLICO nº. 001/2010, DA PREFEITURA MUNICIPAL DE RESENDE/RJ.**

RELAÇÃO DOS RECORRENTES E RESPOSTAS AOS RECURSOS

Inscrição	Nome	Cargo
97024449	Ana Carolina Bonard dos Santos	ADMINISTRADOR
97024263	Angela Carvalho do Carmo	ADMINISTRADOR
97015638	Carlos Renato Furtado	ADMINISTRADOR
97005328	Cíntia Quartin Figueiredo	ADMINISTRADOR
97011678	Leandro Modesto de Souza	ADMINISTRADOR
1992	Sergio Henrique Porto Pegas Junior	ADMINISTRADOR
97007762	Suzana de Souza Santos	ADMINISTRADOR
97014853	Carlos Eduardo de Figueiredo Andrade	AG DE PROG SÓCIO-CULTURAIS E DESPORTIVOS
97018572	Daniela Verçosa de Carvalho Pereira	AG DE PROG SÓCIO-CULTURAIS E DESPORTIVOS
97019124	Edgar Alberto Rodrigues de Amorim	AG DE PROG SÓCIO-CULTURAIS E DESPORTIVOS
97002328	Fernanda da Silva Aniceto	AG DE PROG SÓCIO-CULTURAIS E DESPORTIVOS
97017864	Gustavo Fernando de Souza Santos	AG DE PROG SÓCIO-CULTURAIS E DESPORTIVOS
97021387	Jhonny Henrique de Souza Moreira	AG DE PROG SÓCIO-CULTURAIS E DESPORTIVOS
97023662	Julio Cesar Fidelis Soares	AG DE PROG SÓCIO-CULTURAIS E DESPORTIVOS
97008306	Lys de Paula dos Santos Azevedo	AG DE PROG SÓCIO-CULTURAIS E DESPORTIVOS
97018185	Patricia Aparecida Gouvea Damasceno	AG DE PROG SÓCIO-CULTURAIS E DESPORTIVOS
97007767	Renan Carlos da Silva Maia	AG DE PROG SÓCIO-CULTURAIS E DESPORTIVOS
3161	Renata de Lima	AG DE PROG SÓCIO-CULTURAIS E DESPORTIVOS
97004651	Sandra Duarte Antão	AG DE PROG SÓCIO-CULTURAIS E DESPORTIVOS
97006856	Alessandra Machado Nepomuceno	ASSISTENTE ADMINISTRATIVO
97004128	Alice Maria Casimiro Gomes	ASSISTENTE ADMINISTRATIVO
1708	Ana Carolina Pinto Rezende	ASSISTENTE ADMINISTRATIVO
97003974	Bárbara Virgínia de Castro Oliveira Souza	ASSISTENTE ADMINISTRATIVO
97001859	Cassia Vasques Carvalho	ASSISTENTE ADMINISTRATIVO
97000289	Georgia Kuchenbecker	ASSISTENTE ADMINISTRATIVO
97000791	Iuri Felipe Alves Martins de Araujo	ASSISTENTE ADMINISTRATIVO
97001830	Jaqueline dos Santos Aprigio	ASSISTENTE ADMINISTRATIVO
97000899	Kaio Soares da Costa Valim	ASSISTENTE ADMINISTRATIVO
97007577	Marcos Balbino dos Santos	ASSISTENTE ADMINISTRATIVO
97015757	Patrícia Aparecida de Souza Costa	ASSISTENTE ADMINISTRATIVO
97000518	Queila Barbosa de Lima	ASSISTENTE ADMINISTRATIVO
97026245	Renan Rodrigues de Oliveira	ASSISTENTE ADMINISTRATIVO
97005106	Silvio Gabriel de Oliveira	ASSISTENTE ADMINISTRATIVO
97007773	Suzana de Souza Santos	ASSISTENTE ADMINISTRATIVO
97022062	Thais Gomes de Paula	ASSISTENTE ADMINISTRATIVO
97012339	Vânia Cristina da Silva Canádas	ASSISTENTE ADMINISTRATIVO
97017628	Fabiane Agapito Campos de Souza	ASSISTENTE SOCIAL
97023971	Patrícia Donéga Pessoa de Araújo	ASSISTENTE SOCIAL
97000540	Patricia Rocha Rodrigues dos Reis	ASSISTENTE SOCIAL
97001418	Renata Cantanhede Barbosa	ASSISTENTE SOCIAL

97019841	Victor Araújo Santos	ARQUITETO
97021757	Fernanda de Souza Silva	BIOLOGO
97001117	Marília Guedes Lima	BIOLOGO
97012056	Simone Duarte Amorim	BIOQUIMICO
97025899	George Domingos de França Lima	BIOQUÍMICO (Plantonista)
97012053	Simone Duarte Amorim	BIOQUÍMICO (Plantonista)
97013092	Ailton da Silva Junior	CONTADOR
97024327	Fernanda Grasiela Becker Carneiro	CONTADOR
97009845	Leilimar Mendes de Paula Moura	CONTADOR
97015382	Liliane de Souza Marcos	CONTADOR
97001897	Wilma Vieira de Sousa	CONTADOR
97018231	Adriana Gonçalves da Silva	ENFERMEIRO
97000810	Aline Cristina Fonseca mariano da Silva	ENFERMEIRO
97021889	Amélia Milagrs Fumian	ENFERMEIRO
97013783	Ana Cristina Fiuzza de Carvalho	ENFERMEIRO
97014491	Carla Nogueira Barbosa	ENFERMEIRO
97002926	Charlene Silva de Oliveira	ENFERMEIRO
97018735	Cláudia Clementino Gomes da Silva	ENFERMEIRO
97015561	Dayse Lúcia de Magalhães Andrade	ENFERMEIRO
97016225	Diego Rodrigues França	ENFERMEIRO
97000133	Douglas Andrade	ENFERMEIRO
97019663	Elaine de Matos Silva	ENFERMEIRO
97003296	Elisabete Cristina Pereira de Oliveira	ENFERMEIRO
97001757	Felipe dos Santos Costa	ENFERMEIRO
97005258	Gisele Sterblitch	ENFERMEIRO
97012452	Graciele Concessa de Souza	ENFERMEIRO
97019700	Izabela Toraldo Cardoso	ENFERMEIRO
97010258	Jaciane Almeida de Oliveira	ENFERMEIRO
97006053	Jônatas Coêlho dos Santos	ENFERMEIRO
97019770	Magali Oliveira Borges de Souza	ENFERMEIRO
97019776	Manoel Francisco Ribeiro Filho	ENFERMEIRO
97014490	Manuela Teixeira Batista	ENFERMEIRO
97002084	Marcela Machado de Almeida Koenigkam	ENFERMEIRO
97012607	Márcio Pinto da Silva	ENFERMEIRO
97003937	Natalia da Costa Campos	ENFERMEIRO
97005519	Nathalia Cristina de Souza Almeida	ENFERMEIRO
97006787	Odilon José Araújo	ENFERMEIRO
97003187	Orlando de Souza Batista	ENFERMEIRO
97008970	Poliana Aparecida Vitorio Machado	ENFERMEIRO
97003587	Regielle Luiza de Medeiros	ENFERMEIRO
97021975	Rizzieri Mesaqui e Silva	ENFERMEIRO
97023336	Roberta Nunes da Silva	ENFERMEIRO
97000515	Rogério Novais do Rosario	ENFERMEIRO
97001730	Tháfyle Maria Alves	ENFERMEIRO
97014141	Vanessa Barros de Oliveira	ENFERMEIRO
97000878	Vanessa de Souza Diniz Garcia Amaral	ENFERMEIRO
97016579	Camila Carlos de Araújo Bonfim	ENFERMEIRO (Plantonista)
97021928	Carlos Eduardo da Rocha	ENFERMEIRO (Plantonista)
97016226	Diego Rodrigues França	ENFERMEIRO (Plantonista)
97000400	Ligia Simone Dorneles de Lima Louvera	ENFERMEIRO (Plantonista)
97012190	Marina Abbado Silva	ENFERMEIRO (Plantonista)
97025100	Nilson da Costa	ENFERMEIRO (Plantonista)
97003588	Regielle Luiza de Medeiros	ENFERMEIRO (Plantonista)
97018676	Silvana Lopes Soares	ENFERMEIRO (Plantonista)
97006604	Luciane Oliveira da Fonseca	ENFERMEIRO (Saúde Mental)
97021960	Herica Gomes Sereno	ENGENHEIRO DE SEGURANÇA DO TRABALHO
97000242	Jaqueline da Silva Costa	ENGENHEIRO DE SEGURANÇA DO TRABALHO
97022953	Maria Emília de Azevedo Falcão	ENGENHEIRO DE SEGURANÇA DO TRABALHO
5077	Luciene Bento Gouvea Teixeira	ESP EM EDUCAÇÃO – OR. EDUCACIONAL (z.urbana)
97016086	Maria Cristina Alexandra P da Costa	ESP EM EDUCAÇÃO – OR. EDUCACIONAL (z.urbana)
97001741	Rita de Cássia Oliveira da Silveira	ESP EM EDUCAÇÃO – OR. EDUCACIONAL (z.urbana)
97014290	Carlos Eduardo dos Santos	ESP EM EDUCAÇÃO - ORIENTADOR PEDAGÓGICO
97006815	Alan Costa Sombra	FARMACÉUTICO
97021457	Roberto Cordeiro Moreira	FARMACÉUTICO
97013755	Táís da Silveira Ferreira	FARMACÉUTICO

97010887	Carlos Davi Silva de Lima	FISCAL SANITÁRIO
97026304	Marcio Ribeiro de Freitas	FISCAL SANITÁRIO
97006458	Rodrigo Yukio Aguiar Kom	FISCAL SANITÁRIO
97009849	Adriana Ramos Marins	FISIOTERAPEUTA
97022893	Alessandra Mayumi Nasc W.de Matos	FISIOTERAPEUTA
97011689	Alyne Touchon de Freitas	FISIOTERAPEUTA
97024170	Ana Carolina Malafronte de A.Nogueira	FISIOTERAPEUTA
97003472	Bianca de Castro Pagano	FISIOTERAPEUTA
97018619	Carla Regina Farias Andre	FISIOTERAPEUTA
97016172	Claudemir Paulino dos Santos	FISIOTERAPEUTA
97024815	Dândara Reis Cardiano	FISIOTERAPEUTA
97001718	Daniel de Mello Santos	FISIOTERAPEUTA
97000826	Danielle Batista Pacheco	FISIOTERAPEUTA
97015521	Fabiana Costa Perin	FISIOTERAPEUTA
97005887	Gabriela Pereira Lindenmeyer	FISIOTERAPEUTA
97004131	Giovanna de Castro Pagano	FISIOTERAPEUTA
97003348	Glauca Cópia Vieira	FISIOTERAPEUTA
97009511	Glauca Cristina Barbosa Nery de Britto	FISIOTERAPEUTA
97002737	Grace Larissa Oliveira Silva	FISIOTERAPEUTA
97006600	Helaine de Souza Maia	FISIOTERAPEUTA
97001686	Julia Tamiozzo Lopes Guimaraes	FISIOTERAPEUTA
97018560	Luciana Salvador de Carvalho	FISIOTERAPEUTA
97009524	Luciana Santos de Andrade	FISIOTERAPEUTA
97014417	Ludmila Camarinha Pereira	FISIOTERAPEUTA
97020374	Marcela Aparecida Fontella de Moura	FISIOTERAPEUTA
97008289	Marcela Cristina de Carvalho P Mariano	FISIOTERAPEUTA
97009842	Méo Maria B. Baptistella Capistrano	FISIOTERAPEUTA
97021804	Natália Vasconcelos Casquilho	FISIOTERAPEUTA
97003861	Nilton Luiz de Jesus Renna	FISIOTERAPEUTA
2818	Renata de Souza Diniz	FISIOTERAPEUTA
97002784	Renata Soares de Oliveira Sabóia	FISIOTERAPEUTA
97020347	Robson de Almeida Gomes	FISIOTERAPEUTA
97022041	Robson de Almeida Gomes	FISIOTERAPEUTA
97010475	Rosana Maria da Silva	FISIOTERAPEUTA
97014622	Sérgio Gonçalves da Costa Filho	FISIOTERAPEUTA
97013407	Sérgio Júnior de Oliveira F. da Silva	FISIOTERAPEUTA
97001704	Sofia Tianã Soares Menz	FISIOTERAPEUTA
97012982	Tábata Bertilla Souza da Silva	FISIOTERAPEUTA
97008730	Viviane Lyrio Barboza Araújo	FISIOTERAPEUTA
1572	Wagner Siqueira Diniz	FISIOTERAPEUTA
97024622	Waleska Pacheco de Araujo	FISIOTERAPEUTA
97012835	Wellington de Oliveira Lopes	FISIOTERAPEUTA
97012194	Bruna Aparecida dos Santos	FONOAUDIOLOGO (Audiologia)
97002330	Bruna Ettore	FONOAUDIOLOGO (Audiologia)
97006771	Graziella de Castro Pagano	FONOAUDIOLOGO (Audiologia)
97015466	Maria Luiza da Assuncao Modesto	FONOAUDIOLOGO (Audiologia)
97012361	Viviane Fritsch Batista de Sá	FONOAUDIOLOGO (Audiologia)
97022658	Edimar Martins de Oliveira	INSPETOR DE DISCIPLINA
97021275	Elaine Fernandes Dias	INSPETOR DE DISCIPLINA
2767	Marcelo Pinto Maximo Balieiro	MÉDICO ANGIOLOGISTA
97013724	Fernanda de Azevedo Marques	MÉDICO GASTROENTEROLOGISTA
97007319	Carlos Renato Silva Moreira	MÉDICO CLÍNICO GERAL
97022227	Cleber Raimundo Romeiro G. da Silva	MÉDICO CLÍNICO GERAL
2861	Fernanda Gomes Hosken	MÉDICO CLÍNICO GERAL
97004367	Leonardo da Cunha Xavier	MÉDICO CLÍNICO GERAL
97003748	Marise Cardoso Lomba	MÉDICO CLÍNICO GERAL
97018392	Patrícia Mendes de Lima	MÉDICO CLÍNICO GERAL
97022941	Vicente Lopes da Silva Junior	MÉDICO CLÍNICO GERAL
2604	Mariana Mondin Paul	MÉDICO GASTROENTEROLOGISTA
97010321	Carlos Alberto da Fonseca	MÉDICO GINECOLOGISTA
97015946	Gláucio Duarte Gonçalves	MÉDICO OTORRINOLARINGOLOGISTA
97008364	Valeria Veiga Fernandes	MÉDICO OTORRINOLARINGOLOGISTA
2605	Manoel Antunes da Silva Paul	MÉDICO UROLOGISTA
97010399	Andre Luis do Santos Bento	MÉDICO VETERINÁRIO
97021848	Carlos Nogueiras Martins	MÉDICO VETERINÁRIO

97000380	Cláudia Borges da Costa	MÉDICO VETERINÁRIO
97000754	Flavio Jacob Alves	MÉDICO VETERINÁRIO
97001965	Francine de Pinho Soares	MÉDICO VETERINÁRIO
97001276	Letícia Hitomi Nogami	MÉDICO VETERINÁRIO
97003872	Marcos Paulo Silveira de Castro	MÉDICO VETERINÁRIO
97013144	Patrícia de Queiroz Ribeiro	MÉDICO VETERINÁRIO
97002026	Paulo Rodrigo Nobre Barbosa	MÉDICO VETERINÁRIO
97005160	Pedro Alberto Conde de Carvalho Melo	MÉDICO VETERINÁRIO
97016108	Rafael dos Santos Moreira e Silva	MÉDICO VETERINÁRIO
1639	Heloisa de Oliveira Fraga Raymundo	MONITOR DE CRECHE
97002022	Lígia Valério Pereira	MONITOR DE CRECHE
97004373	Maria Aparecida	MONITOR DE CRECHE
97008810	Nilson Ferreira Novaes	MONITOR DE CRECHE
2439	Raquel Emanuele Teixeira de Moraes	MONITOR DE CRECHE
97008830	Sabrina Correa da Silva	MONITOR DE CRECHE
2805	Solange Silva Neves	MONITOR DE CRECHE
97015967	Vanessa Jacinto da Silva	MONITOR DE CRECHE
97023942	Cíntia Guimarães	NUTRICIONISTA
97022259	Cíntia Periard Soares	NUTRICIONISTA
97000815	Fabiana de Azevedo Pereira	NUTRICIONISTA
97022976	Jaqueline Gomes Silva	NUTRICIONISTA
97005356	Julianne Miller Martins	NUTRICIONISTA
97015332	Lívia Eller Santos	NUTRICIONISTA
97009187	Michelle Viana Couto	NUTRICIONISTA
97015864	Mirian Regina Macedo Azara Nestor	NUTRICIONISTA
97001518	Tatiana Honório de Figueiredo	NUTRICIONISTA
97026563	Adriana Francisca de Araujo da Silva	ODONTOLOGISTA
97012147	Adriana Menucci Bachur da Silva	ODONTOLOGISTA
97015721	Alex Sandro Dias Sacramento	ODONTOLOGISTA
97026536	Aline da Costa Araújo	ODONTOLOGISTA
97019429	Aline Nogueira Rosa	ODONTOLOGISTA
97017738	Bruno Ribeiro Sertorio	ODONTOLOGISTA
97017744	Caroline Martins José dos Santos	ODONTOLOGISTA
97000426	Fabiana Araujo Gomes da Costa	ODONTOLOGISTA
97011559	Fabiana Freitas Aparecido	ODONTOLOGISTA
97019848	Fabiana Pereira Mendes	ODONTOLOGISTA
97007433	Fabício Araujo Salgado	ODONTOLOGISTA
97000568	Flávia de Castro Bastos	ODONTOLOGISTA
97012585	Flavia Galvão Fialho	ODONTOLOGISTA
97003476	Luciano Deluca Ferreira	ODONTOLOGISTA
97002630	Nivea Rocha Torres	ODONTOLOGISTA
97006121	Renata Miranda Rodrigues	ODONTOLOGISTA
97001603	Maíra Menezes Santos Martins	ODONTOLOGISTA (Buco-Maxilo-Facial)
97023324	Jaqueline dos Santos Martins	PROF. DOCENTE I (1º ao 5º ano do E. Fund.-zona rural)
97015750	Silvia Varella Silva	PROF. DOCENTE I (1º ao 5º ano do E. Fund.-zona rural)
97025917	Ana Paula Ambrozio Carreira Silva	PROFESSOR DOCENTE II (Educação Especial)
97026859	Elaine Cristina Calixto da Silva	PROFESSOR DOCENTE IV - EDUCAÇÃO ARTÍSTICA
97019772	Rafael de Almeida Procaci	PROFESSOR DOCENTE IV - EDUCAÇÃO ARTÍSTICA
97000412	Rafael José da Silveira Ferreira	PROFESSOR DOCENTE IV - EDUCAÇÃO ARTÍSTICA
97002547	Ewerton Maciel Pires do Nascimento	PROFESSOR DOCENTE IV - EDUCAÇÃO FÍSICA
97009034	Felipe Duarte Caboclo	PROFESSOR DOCENTE IV - EDUCAÇÃO FÍSICA
97011440	Juliana Almeida Ramalho de Avellar	PROFESSOR DOCENTE IV - EDUCAÇÃO FÍSICA
97023570	Márcia Regina Santos de Assis	PROFESSOR DOCENTE IV - EDUCAÇÃO FÍSICA
97000444	Ronário de Souza da Silva	PROFESSOR DOCENTE IV - EDUCAÇÃO FÍSICA
97000210	Ananda Priscila Mendonça de Menezes	PROFESSOR DOCENTE IV - PORTUGUÊS/ESPAÑHOL
97015724	Ana Carolina da Silva Pizzarino	PROFESSOR DOCENTE IV - PORTUGUÊS/INGLÊS
5136	Claudia Whately Villas Boas	PROFESSOR DOCENTE IV - PORTUGUÊS/INGLÊS
97019768	Sonia Isolina da Rocha	PROFESSOR DOCENTE IV - PORTUGUÊS/INGLÊS
97008057	Luciano Baptista Domingos	PROF. DOCENTE IV - PORTUGUÊS/LITERATURA
97018892	Alaiza da Costa Batista	PSICÓLOGO
97025209	Aline de Oliveira Carvalho	PSICÓLOGO
97013440	Anne Huhtala Lobo	PSICÓLOGO
97004644	Camila Cerqueira de M Nicolini De Castro	PSICÓLOGO
1298	Carolina de Souza Ferreira Rezende	PSICÓLOGO
97001023	Cristina Camões Sampaio	PSICÓLOGO

97013504	Elaine Regina Soares Berbert	PSICÓLOGO
97006135	Fabiana Aguiar Souto Salgado	PSICÓLOGO
97013687	Helder Barros E Souza	PSICÓLOGO
97012217	Júlia Dile de M. E Albuquerque De M. Braga	PSICÓLOGO
97001987	Marina Victório Ramirez	PSICÓLOGO
97001591	Mônica Candida Lugão	PSICÓLOGO
97026844	Nádia da Costa Hlinardello Guimarães	PSICÓLOGO
97002629	Roberto Carlos da Silva	PSICÓLOGO
97002647	Sabrina Tatiana Valeriano Machado	PSICÓLOGO
1299	Carolina de Souza Ferreira	PSICÓLOGO HOSPITALAR
97012222	Júlia Dile de M. E Albuquerque De M. Braga	PSICÓLOGO HOSPITALAR
97013688	Juliana Silva de Brito	PSICÓLOGO HOSPITALAR
97016984	Patricia Silva dos Santos	TÉCNICO DE ENFERMAGEM
97007006	Tays de Oliveira Silva	TÉCNICO DE ENFERMAGEM
97001364	Marilia Barreiro Rufino de Almeida	TÉCNICO DE ENFERMAGEM (Plantonista)
97011589	Ailton Belchior Santos de Jesus	TÉCNICO DE RADIOLOGIA (Plantonista)
97025217	Anderson Vieira Pantoja	TÉCNICO DE RADIOLOGIA (Plantonista)
97025192	Angelica Corrêa da Silva	TÉCNICO DE RADIOLOGIA (Plantonista)
97014048	Helias Bucci Rocha da Silva	TÉCNICO DE RADIOLOGIA (Plantonista)
97005056	Khelryn Rose da Silva Euphrasio	TÉCNICO DE RADIOLOGIA (Plantonista)
97002344	Lezi Martins de Oliveira	TÉCNICO DE RADIOLOGIA (Plantonista)
97025299	Robson Sofiste y guthierre	TÉCNICO DE SEGURANÇA NO TRABALHO
97011138	Claudio Marques dos Santos	VIGILANTE SANITÁRIO
97014911	Maria Angélica da Cruz Coelho	VIGILANTE SANITÁRIO
97007319	Carlos Renato Silva Moreira	MÉDICO CLÍNICO GERAL
97022227	Cleber Raimundo Romeiro Goulart da Silva	MÉDICO CLÍNICO GERAL
2861	Fernanda Gomes Hosken	MÉDICO CLÍNICO GERAL
97004367	Leonardo da Cunha Xavier	MÉDICO CLÍNICO GERAL
97003748	Marise Cardoso Lomba	MÉDICO CLÍNICO GERAL
97018392	Patrícia Mendes de Lima	MÉDICO CLÍNICO GERAL
97022941	Vicente Lopes da Silva Junior	MÉDICO CLÍNICO GERAL
97007704	Fernando Olderige Jacintho de Siqueira	MÉDICO CIRURGIÃO GERAL (Plantonista)
97002129	Filipe Nascimento Reis	MÉDICO CIRURGIÃO GERAL (Plantonista)
97001392	Hugo Ribas Neto	MÉDICO CIRURGIÃO GERAL (Plantonista)
97003561	Luiz Carlos Moraes Richa Júnior	MÉDICO CIRURGIÃO GERAL (Plantonista)
97009347	Luiz Fernando da Silva Toledo	MÉDICO CIRURGIÃO PEDIÁTRICO
97008203	Cristiane Rita Hancio A Cunha	MÉDICO PEDIATRA (Plantonista)
97013708	Gilvania de Oliveira Santos Ferraz Xavier	MÉDICO PEDIATRA (Plantonista)
97015805	Maria Lúcia Pessoa Martins	MÉDICO PEDIATRA (Plantonista)
97013450	Patrícia Botelho de Medeiros	MÉDICO PEDIATRA (Plantonista)
97024313	Renata Santana dos Santos	MÉDICO PEDIATRA (Plantonista)
97006313	Sophia Novaes Lopes	MÉDICO PEDIATRA (Plantonista)
97016435	Anderson Gil Pestana de Sousa	MÉDICO RADIOLOGISTA (40 H/S)
97024726	Luiz Bernardo Curvo	MÉDICO RADIOLOGISTA (40 H/S)
97016100	Danielle Beran Medella	MÉDICO ULTRASSONOGRAFISTA (40 H/S)
97023433	Rachel Aparecida Curvo Bellei	MÉDICO ULTRASSONOGRAFISTA (40 H/S)

II

DAS RESPOSTAS AOS RECURSOS

CARGO: ADMINISTRADOR

Questão 01 – Recurso Improcedente - Segundo o dicionário da Língua Portuguesa Aurélio, a palavra “contraste” tem por significado: Oposição entre coisas ou pessoas.

A respeito de “contraste”, GARCIA. Othon M. em seu “Comunicação em prosa moderna”, registra: “Quase tudo, como as medalhas, tem duas faces: a ideia de amizade opõe-se à de ódio,...” Ainda a

respeito de contraste, oposição: “Processo muito comum e muito eficaz de desenvolvimento é o que consiste em estabelecer confronto entre ideias, seres, coisas, fatos ou fenômenos. Suas formas habituais são o contraste (baseado nas dessemelhanças), e o paralelo (que se assenta nas semelhanças). (...) Ora, o valor do contraste – de que a antítese é a figura típica – reside precisamente na sua capacidade de realçar certas ideias, pela simples oposição a outras, contrárias. “

“O apelo à antítese e às suas variantes (oxímoro e paradoxo) parece reflexo da própria realidade, que, por ser múltipla, é em si mesma contrastante. Só fazemos ideia do que é preto porque sabemos o que é branco. À imagem de anão opõe-se a de gigante. A ideia de rapidez da lebre contrasta com a de lentidão da tartaruga. Tudo, afinal, se resume num jogo de contrastes.”

(Garcia, Othon M. – Comunicação em prosa moderna).

Vejamos o enunciado da questão: “O primeiro período do texto “Nascem os homens iguais; um mesmo, e igual princípio os anima, os conserva, e também os debilita, e acaba.” cria condições para:”

Em destaque: “...um mesmo, e igual princípio os anima, os conserva, e também os debilita, e acaba.”

A ideia textual presente em “Animar e conservar” contrasta com a presente em “debilitar e acabar”.

As alternativas B e C são incompatíveis com a correção requerida pelo enunciado tendo em vista que:

“B) Uma conclusão partindo do princípio que provoca ânimo e ao mesmo tempo debilitação no ser humano.”

O princípio de provocar ânimo e ao mesmo tempo debilitação no ser humano demonstra, como explicitado anteriormente, um contraste, oposição de ideias, e não uma conclusão.

“c) Uma atmosfera afetiva que trata da igualdade entre os homens.”

A igualdade entre os homens “Nascem os homens iguais” apresenta-se como um pretexto para o tópico central do período, a presença do contraste, e da contradição.: “e igual princípio os anima, os conserva, e também os debilita, e acaba.”

Questão 02 – Recurso Improcedente – A alternativa que atende ao enunciado é a letra C.

As afirmativas são:

I – A organização da vida dos homens dá-se de forma igual, porém a sujeição às paixões e às vaidades variam de indivíduo para indivíduo.

II – Os elementos: Sol, Aurora e noite indicam um plano temporal cíclico, comum a todo homem.

III – O texto disserta de maneira clara sobre um tema comum, pertencente ao cotidiano de todo ser humano.

O trecho do texto que deixa clara a incorreção da afirmativa I está transcrito a seguir: “Somos organizados pela mesma forma, e por isso estamos sujeitos às mesmas paixões, e às mesmas vaidades.”

A alternativa indicada como correta pelo gabarito é a “c”, não sendo ignorada a 2ª afirmativa, já que a opção indicava: C) II, III, ou seja, a correção da segunda e terceira afirmativas.

Como cíclico quer dizer: “concernente a ciclo” que respectivamente significa “...série de fatos que se sucedem numa certa ordem...” a questão está correta, já que a expressão “certa ordem” não indica a determinação desta ordem.

Questão 04 – Recurso Improcedente. Fazendo análise da questão, conclui-se que a alternativa divulgada no gabarito oficial deve ser mantida, qual seja, letra “D”.

“Estando desde o nascimento submetidos a uma mesma noção de tempo, aceita por todos à nossa volta, tendemos a achar que ela é a única que corresponde à realidade.”

e) Estamos desde o nascimento submetidos a uma mesma noção de tempo, aceita para todos à nossa volta, mas tendemos a achar que ela é a única que corresponde à realidade.

A reescrita indicada na alternativa “E” para o trecho em itálico, não corresponde à preservação das ideias originais do texto devido às novas relações de sentido estabelecidas com as ideias de finalidade e adversativa respectivamente expressas por “para” e “mas”.

Questão 05 – Recurso Improcedente - A palavra “ledo” nos dicionários (Aurélio, Houaiss, Michaelis, Caldas Aulete, etc.), exibe a seguinte definição: “risonho, contente, alegre, jubiloso, prazenteiro; que revela ou sente alegria, júbilo, felicidade”.

Existe até o substantivo “ledice”, que indica a qualidade de “ledo”, significando alegria, contentamento, prazer, júbilo.

“Ledo” vem do latim “laetu/laetus”, que significa “alegre, contente, feliz”. Os dicionários só trazem esse sentido de “ledo”.

Na atualidade e na linguagem usual, a palavra “ledo” tem sido pouco utilizada. O adjetivo “ledo”, sozinho, com o sentido original, empregado mais na linguagem poética, não é usado na língua moderna. Ou seja, tornou-se um arcaísmo (palavra arcaica, antiga, desusada).

Mas a expressão “ledo engano” está bem presente. Ela existe na língua desde muito tempo e continua presente no português atual.

O sentido usual quer passar uma outra ideia: a de ingenuidade; simplicidade; despercebimento; excesso de confiança; crença de boa-fé, sem visão crítica; falta de informação por parte de quem está enganado quanto a alguma coisa (propagandas, produtos, fatos, ideologias, acontecimentos, conhecimento, etc.). Textos atuais demonstram o uso do sintagma: trata-se de um engano inocente, bobo, pueril. Eis, portanto, o significado de “ledo engano”.

A expressão pode ter nascido de uma passagem de Camões, em Os Lusíadas, Canto III, estrofe 120. Essa passagem é usada pelo Dicionário Caldas Aulete como exemplo de uso do adjetivo “ledo” e pelo Dicionário Aurélio (o eletrônico) como exemplo da expressão “ledo engano”.

Questão 08 – Recurso Improcedente - Há uma infinidade de metáforas constituídas por palavras que denotam ações, atitudes ou sentimentos próprios do homem, mas aplicadas a seres ou coisas inanimadas. Tal recurso ocorre no trecho a seguir:

- a) *“O cajueiro já devia ser velho quando nasci.”*
- b) *“Eu me lembro de outro cajueiro que era menor”*
- c) *“Cada menino que ia crescendo ia aprendendo o jeito de seu tronco”*
- d) *“estava como sempre carregado de frutos amarelos”*
- e) *“como se não quisesse quebrar o telhado de nossa velha casa.”*

Ao observarmos o enunciado da questão, podemos verificar que se trata de um tipo de metáfora específica: “constituídas por palavras que denotam ações, atitudes ou sentimentos próprios do homem, mas aplicadas a seres ou coisas inanimadas.” É o que podemos chamar de: animismo, personificação ou prosopopeia. Ex: O sol nasce, o dia morre, o mar sussurra... Com base neste entendimento, **a opção que responde corretamente ao enunciado é a indicada pela letra “E”**, pois atribui ao cajueiro a atitude humana de “não querer quebrar o telhado”.

“A carta de minha irmã mais moça diz que ele caiu numa tarde de ventania, num fragor tremendo pela ribanceira abaixo, e caiu meio de lado, como se não quisesse quebrar o telhado de nossa velha casa.”

Questão 09 – Recurso Improcedente -

A argumentação visa, sobretudo a convencer, persuadir ou influenciar o leitor. Na argumentação, procura-se principalmente formar a opinião do leitor, tentando convencê-lo de que a razão está com o autor, de que ele é que está de posse da verdade. Se um professor, por ser positivista, fizer a respeito

da doutrina de Comte uma exposição com o propósito de influenciar seus ouvintes, de lhes formar a opinião, de convertê-los em adeptos de positivismo, com o propósito, enfim, de mostrar ou provar vantagens, a conveniência, a verdade, em suma, da filosofia comtista – se assim proceder, esse professor estará argumentando. Argumentar é, em última análise, convencer ou tentar convencer mediante a apresentação de razões, em face da evidência das provas e à luz de um raciocínio coerente e consistente. (Garcia, Othon M. – Comunicação em prosa moderna). Não é o que ocorre em “O cajueiro”, texto construído a partir de um plano de narração, inspirado em episódios, pequenos incidentes ou peripécias do dia-a-dia constituindo o desenvolvimento do gênero narrativo.

Questão 10 – Recurso Improcedente -

A alternativa C, não corresponde corretamente ao enunciado da questão :

c) Três planos temporais: o atual, a queda do cajueiro e o passado.

A queda do cajueiro não está vinculada ao passado, neste passado remoto o que há são lembranças das quais o cajueiro e sua queda são o “start” para que venham à tona. A queda do cajueiro vincula-se, para o autor, ao seu presente. Até aquele momento, antecedendo a chegada da carta, em sua consciência, o cajueiro ainda estava de pé. Ainda que concretamente o cajueiro já houvesse caído, para o narrador esta queda torna-se real no tempo presente, atual, através de uma carta.

O plano atual é, portanto, o da queda do cajueiro; e o remoto ou passado, o da infância do Autor.

Questão 11: Recurso Procedente

Recurso procedente. Na versão 2003 do Microsoft Word a ferramenta “índice” não contempla a opção Índice de autoridades- **A referida questão deve ser anulada.** Vide imagem:

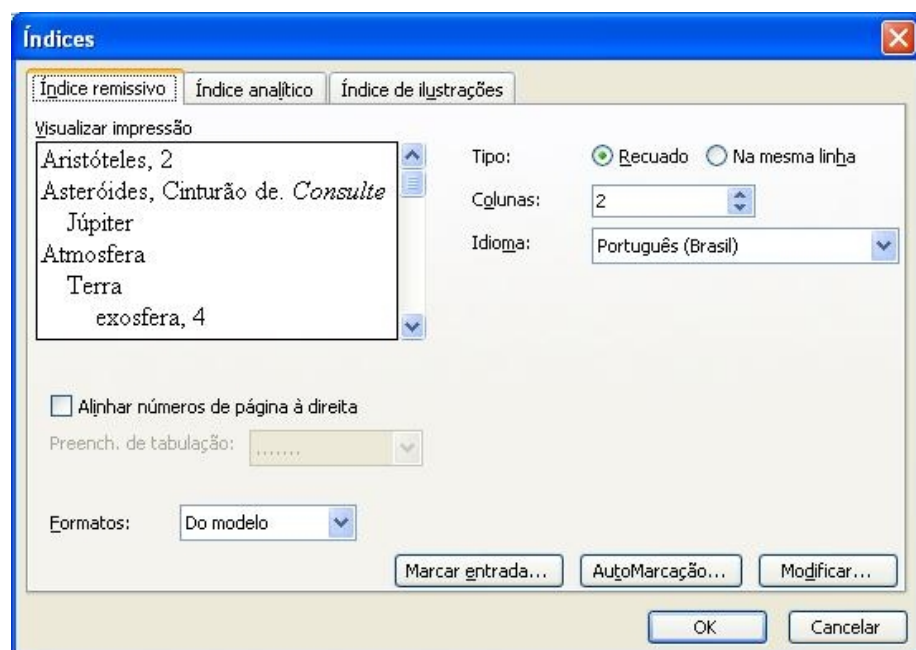

Questão 27 – Recurso Improcedente - De acordo com a Lei nº 8666, de 21 de junho de 1993, Licitações e Contratos Administrativos, Capítulo II – Da Licitação, Seção I – Das modalidades, Limites e Dispensa Art. 22: “são modalidades de licitação:

- I Concorrência;
- II Tomada de Preços;
- III Convite;
- IV Concurso;
- V Leilão.”

Portanto, a questão apresentada para análise encontra-se correta.

Questão 28 – Recurso Improcedente - De acordo com a Lei nº 8666, de 21 de junho de 1993, Licitações e Contratos Administrativos, no Capítulo III – Dos Contratos, Seção I, Disposições Preliminares Art. 54 § 2º “os contratos decorrentes de dispensa ou de inexigibilidade de licitação devem atender aos termos do ato que os autorizou e da respectiva proposta.”

De acordo com o Art. 58 § 1º “as cláusulas econômico-financeiras e monetárias dos contratos administrativos não poderão ser alteradas sem prévia concordância do contratado.” E, por fim, de acordo com o Art. 64 § 1º, “o prazo de convocação poderá ser prorrogado uma vez, por igual período, quando solicitado pela parte durante o seu transcurso e desde que ocorra motivo justificado aceito pela Administração.”

Portanto, as afirmativas apresentadas para análise estão corretas e coerentes, atendendo ao gabarito E, II, III.

Questão 30 – Recurso Improcedente.

De acordo com o Edital do Concurso Público nº 001/2010, Anexo I – Conteúdo Programático das provas escritas objetivas de múltipla escolha / Conhecimentos Específicos há a exigência de “noções básicas de administração pública municipal de acordo com o que dispõe a Lei Orgânica do município de Resende/ RJ.”

Portanto, a questão 30 encontra-se de acordo com as normas do Edital.

Quanto à análise das afirmativas, de acordo com a Lei Orgânica do município de Resende, em seu capítulo III – Da Administração Pública – Seção I – Disposições Gerais, art. 14 - I “os cargos, empregos e funções públicas são acessíveis aos brasileiros que preencham os requisitos estabelecidos em lei”; XII – “a lei estabelecerá os casos de contratação por tempo determinado para atender à necessidade temporária de excepcional interesse público” e, por fim, art. 15 § 2º “a concessão ou permissão de serviço público deverá obedecer a modalidade licitatória de concorrência pública, independente da natureza e o valor das mesmas.”

Portanto, confirmam-se as afirmativas verdadeiras e a sequência correta V, V, V.

Questão 31 - Recurso Improcedente.

Gabarito C. As duas afirmativas questionadas (C e E) são aparentemente semelhantes, mas apresentam significações distintas, sendo que na alternativa “E” há uma incorreção no que tange o entendimento da ação descrita nesta questão.

A questão foi baseada em várias reportagens divulgadas em abril acerca da intenção do grupo BRIC formado por Brasil, Rússia, Índia e China de comercializar entre si com suas próprias moedas. Veja alguns exemplos abaixo:

Os países membros do Bric (Brasil, China, Rússia e Índia) anunciaram nesta quinta-feira (15), durante reunião em Brasília, a intenção de implementar transações comerciais entre os países membros do grupo em moeda local, ou seja, sem a intermediação do dólar ou do Euro. G1 – Natalha Passarinho e Alexandre Martelo

<http://g1.globo.com/economia-e-negocios/noticia/2010/04/paises-do-bric-querem-transacoes-comerciais-em-moeda-local.html>

Amorim disse ainda que os bancos centrais, de desenvolvimento e comerciais desses países estão travando encontros para discutir formas de incrementar o comércio e os investimentos nos Brics. No caso dos bancos centrais, um dos assuntos tratados é a possibilidade de que as transações comerciais entre esses países sejam realizadas em moeda local. Folha – Sucursal Rio

<http://www1.folha.uol.com.br/folha/dinheiro/ult91u720887.shtml>

Portanto, a alternativa contida na opção C está completamente correta ao afirmar que “Brasil, Rússia, Índia e China querem efetuar suas transações comerciais sem a intermediação do dólar ou do euro”. Entendemos, dentro do que foi divulgado nos principais veículos de comunicação do Brasil, que os quatro países querem – entre eles – negociarem com moeda local. Temos que destacar que a intenção de comercialização com moeda local se restringe à comercialização entre eles. Neste ponto, encontramos a falha apresentada na afirmativa da opção E, pois não podemos afirmar, de acordo com o que foi divulgado, que “Os integrantes do grupo – Brasil, Rússia, Índia e China – vão negociar internacionalmente, tomando como base apenas suas próprias moedas”. Quando se insere neste contexto a palavra “internacionalmente” – que é um termo amplo e genérico referente à relação entre nações distintas – damos a entender que toda a comercialização destes países de âmbito internacional será realizada com base em suas próprias moedas. O advérbio “apenas” que significa “só, somente, unicamente” como podemos encontrar no Dicionário Aurélio, fortalece o equívoco na afirmativa, pois reafirma que estes países pretendem negociar internacionalmente (ou seja, de modo geral com todas as suas comercializações que ocorrerem com outros países) “apenas, somente, só, unicamente” com suas próprias moedas. Esta afirmação, portanto, distorce o fato divulgado na reunião dos países integrantes do BRIC já que o objetivo não é negociar internacionalmente (de modo geral) apenas com suas próprias moedas, mas negociar entre si (internacionalmente também, mas especificado como entre os países membros do BRIC) com suas próprias moedas.

Questão 32 - Recurso Improcedente.

Gabarito E

As afirmativas contidas nas opções A, B, C e D estão corretas e possuem o embasamento que pode ser conferido no link abaixo:

<http://pessoal.educacional.com.br/up/4770001/1306260/t135.asp>

No que tange especificamente à afirmativa C destacamos que não há uma restrição quanto aos países onde se encontram integrantes do grupo étnico “curdos”. Portanto, utilizar como recurso a afirmação de que existem membros curdos em outros países não citados nessa alternativa não se justifica como argumento para sua anulação. A afirmativa dizia que “Considerada a maior etnia sem Estado do mundo, os curdos, que ocupam territórios da Turquia, do Iraque, da Síria, do Irã e da Armênia lutam pela formação do Estado Curdo, o Curdistão”. A afirmativa não diz que os curdos habitam apenas os territórios citados, mas estes (o que é fato), portanto, ela está correta e NÃO pode ser a opção a ser marcada nesta questão que pedia a marcação de uma afirmativa incorreta.

Já a alternativa E apresenta um equívoco inquestionável ao afirmar que “Confrontos decorrentes do expansionismo e de invasões estrangeiras, como por exemplo, os que têm ocorrido no Oriente Médio, envolvendo Israel, Palestina, Síria, Líbano, Egito e Jordânia ocorrem porque os libaneses lutam pelo reconhecimento e pela demarcação de fronteiras que configurem um Estado independente”. O Líbano já é um Estado independente, portanto, quem luta numa guerra sangrenta pela demarcação de fronteiras e o reconhecimento como Estado independente, conquistando diariamente espaços nos principais veículos do mundo e a intervenção de diversos organismos internacionais e nações de outros continentes é a Palestina, como podemos confirmar nos links abaixo:

<http://resumododia.com/conflito-entre-israel-e-palestina-motivos.html>

<http://www1.folha.uol.com.br/folha/mundo/ult94u402571.shtml>

<http://g1.globo.com/Noticias/Mundo/0,,MUL1538546-5602,00->

<ASSENTAMENTOS+VOLTAM+AO+CENTRO+DO+CONFLITO+ENTRE+ISRAEL+E+PALESTINOS.html>

Questão 34 - Recurso Improcedente. Gabarito B

Há um equívoco na análise da afirmativa I em alguns dos recursos, já que os candidatos não se atentaram para a palavra “oficial” contida em sua redação (“Candangos é o nome oficial dado a todas as pessoas que nascem em Brasília em homenagem aos primeiros brasileiros que se fixaram no planalto central, onde hoje se encontra a Capital Federal”). Basta aferir no site oficial do IBGE (Instituto Brasileiro de Geografia e Estatística), principal

fonte de regulamentação geográfica do país, onde se encontra expresso como gentílico de Brasília o “brasiliense” (figura abaixo), portanto, a afirmativa não pode ser considerada correta, mesmo havendo alguns autores que consideram o termo utilizado pelos primeiros moradores de Brasília como extensivo aos atuais, já que oficialmente, como pedia a afirmativa, o termo correto é “brasiliense”.

Questão 36 - Recurso Procedente.

De acordo com as informações divulgadas no site www.resende.rj.gov.br, as afirmativas apresentadas para análise I e III são corretas, pois “Resende é um importante tecnopolo, abrigando várias indústrias.” Como: Clariant, Pernod Ricard, Grupo Votorantim, Furnas Centrais Elétricas, dentre outras, e “localiza-se em uma grande planície às margens do rio Paraíba do Sul”, pertencendo à microrregião do Vale do Paraíba Fluminense, de acordo com dados estatísticos do IBGE.

Quanto à Academia Militar das Agulhas Negras (AMAN), não é a única no Brasil na formação de oficiais combatentes do Exército, portanto se encontra incorreta.

De acordo com a análise crítica apresentada, **o gabarito deve ser alterado para A (I, III)**, visto que apenas essas afirmativas estão corretas.

Questão 38 - Recurso Procedente.

De acordo com as informações divulgadas acerca da história do município de Resende, “o município era habitado originalmente por índios puris, que o chamavam timburibá”. Portanto, há uma inconsistência gráfica na afirmativa, tornando-a falsa.

Por não abranger a sequência adequada à questão, **esta deve ser anulada**.

CARGO: AGENTE DE PROGRAMAS SOCIO-CULTURAIS E DESPORTIVOS

Questão 08 - Recurso Improcedente.

O enunciado da questão denota a análise da palavra destacada e seu significado. Diante do exposto, a palavra “injustiça” alcança o significado correto, visto que se trata de uma análise mediante o contexto a ser analisado. Portanto, a palavra resignação, no contexto dado para análise, significa injustiça, garantindo a representação correta da palavra.

Questão 11 - Recurso Improcedente.

$$\text{abscissa do vértice: } x_v = \frac{-b}{2a}$$

$$2 = \frac{-b}{2a}$$

$$b = -4a$$

$$ax^2 + bx + c = 0$$

$$x' = 1 \text{ e } c = 3$$

$$a \cdot 1^2 + b \cdot 1 + 3 = 0$$

$$a - 4a + 3 = 0$$

$$-3a = -3$$

$$a = 1 \quad b = -4 \quad c = 3$$

$$x^2 - 4x + 3 = 0$$

$$x' = 1 \text{ e } x'' = 3$$

Resposta: letra E

Questão 13 - Recurso Procedente.

$$\cos 60^\circ = \frac{5}{a}$$

$$\frac{1}{2} = \frac{5}{a}$$

$$a = 10$$

$$\sin 60^\circ = \frac{b}{10}$$

$$\frac{\sqrt{3}}{2} = \frac{b}{10}$$

$$b = 5\sqrt{3}$$

$$\text{perímetro} = 10 + 5\sqrt{3} + 5 = 15 + 5\sqrt{3}$$

Houve erro de digitação na fórmula, **que impõe a anulação da questão.**

Questão 17 - Recurso Improcedente.

$$36 - 2 \cdot (3x + 6) > 0$$

$$-6x - 12 > -36$$

$$6x + 12 < 36$$

$$6x < 24$$

$$x < 4$$

logo maior x é 3.

O gabarito deve ser mantido. Letra B.

Questão 36 - Recurso Procedente.

De acordo com as informações divulgadas no site www.resende.rj.gov.br, as afirmativas apresentadas para análise I e III são corretas, pois “Resende é um importante tecnopolo, abrigando várias indústrias.” Como: Clariant, Pernod Ricard, Grupo Votorantim, Furnas Centrais Elétricas, dentre outras, e “localiza-se em uma grande planície às margens do rio Paraíba do Sul”, pertencendo à microrregião do Vale do Paraíba Fluminense, de acordo com dados estatísticos do IBGE.

Quanto à Academia Militar das Agulhas Negras (AMAN), não é a única no Brasil na formação de oficiais combatentes do Exército, portanto a alternativa se encontra incorreta.

De acordo com a análise crítica apresentada, **o gabarito deve ser alterado para A (I, III)**, visto que apenas essas afirmativas estão corretas

Questão 38 – Recurso Procedente.

De acordo com as informações divulgadas acerca da história do município de Resende, “o município era habitado originalmente por índios puris, que o chamavam timburibá. Portanto, há uma inconsistência gráfica na afirmativa, tornando-a falsa.

Por não abranger a sequência adequada à questão, **esta deve ser anulada**.

Questão 39 – Recurso Improcedente.

O recurso não se refere à questão mencionada do cargo de Agente de Programas Sócio-Culturais e Desportivos. Portanto, tal questionamento é **improcedente**.

CARGO: ASSISTENTE ADMINISTRATIVO**Questão 04 - Recurso Improcedente.**

O enunciado da questão exige a análise da palavra destacada e seu significado correto. De acordo com o mini Aurélio – o minidicionário da língua portuguesa – Aurélio Buarque de Holanda Ferreira, Século XXI, Editora Nova Fronteira, o vocábulo pândega (s.f.) apresenta como sinônimo patuscada.

Questão 13 - Recurso Procedente.

$$\begin{cases} 6 - 4x \leq 14 \\ -3x - 7 < 5 \end{cases}$$

$$-4x \leq 8$$

$$4x \geq -8$$

$$x \geq -2$$

$$-3x - 7 < 5$$

$$-3x < 12$$

$$3x > -12$$

$$x > -4$$

solução : $x \geq -2$, que não consta nas opções, **motivando a sua anulação**.

Questão 15 - Recurso Procedente.

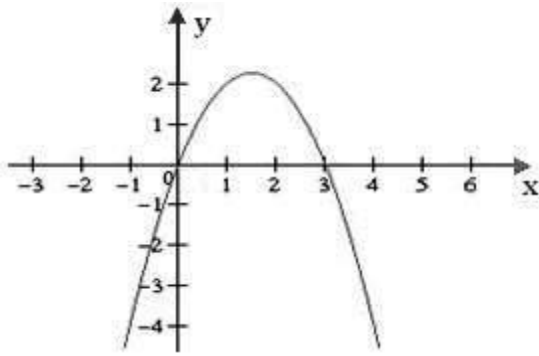

C) Se $x > 3$, então $f(x) > f(3)$

Vemos pelo gráfico que para $x > 3$ temos sempre $f(x) < 0$, ou seja $f(x)$ é negativo, como $f(3) = 0$ fica incorreto afirmar que $f(x) > f(3)$.

A alternativa C é a única falsa. Entretanto, no enunciado, observa-se a inversão do que deveria ali conter, uma vez que a alternativa a ser marcada seria a falsa e não a verdadeira, o que impõe a **anulação da questão**.

Questão 16 - Recurso Improcedente.

a) $\log_{\sqrt{2}} 4 > \log_{\sqrt{2}} 6$

Base > 1 e $4 < 6$ assim $\log_{\sqrt{2}} 4 < \log_{\sqrt{2}} 6$ a) Errada

b) $\log_{\frac{1}{4}} 7 < \log_{\frac{1}{4}} 5$

Base < 1 e $7 > 5$ assim $\log_{\frac{1}{4}} 7 < \log_{\frac{1}{4}} 5$ b) Correta

c) $\log_7 \frac{3}{5} > \log_7 \frac{2}{3}$

Base > 1 e $\frac{3}{5} < \frac{2}{3}$ assim $\log_7 \frac{3}{5} < \log_7 \frac{2}{3}$ c) Errada

d) $\log_{0,8} 13 > \log_{0,8} 9$

Base < 1 e $13 > 9$ assim $\log_{0,8} 13 < \log_{0,8} 9$ d) Errada

e) $\log_{\frac{2}{3}} 1,5 < \log_{\frac{2}{3}} 1,7$

Base < 1 e $1,5 < 1,7$ assim $\log_{\frac{2}{3}} 1,5 > \log_{\frac{2}{3}} 1,7$ e) Errada

O gabarito deve ser mantido. Letra B

Questão 17 - Recurso Procedente.

$$\frac{4x - 3}{x + 2} < 1$$

$$4x - 3 < x + 2$$

$$3x < 5$$

$$x < \frac{5}{3}$$

Existem infinitos números inteiros possíveis como solução, mas apenas 2 naturais: 0 e 1. Como no enunciado não se fez referência a números naturais e sim a números inteiros, a questão passa a não apresentar alternativa correta. **Motivando sua anulação**.

Questão 19 - Recurso Procedente. A questão deve ser anulada.

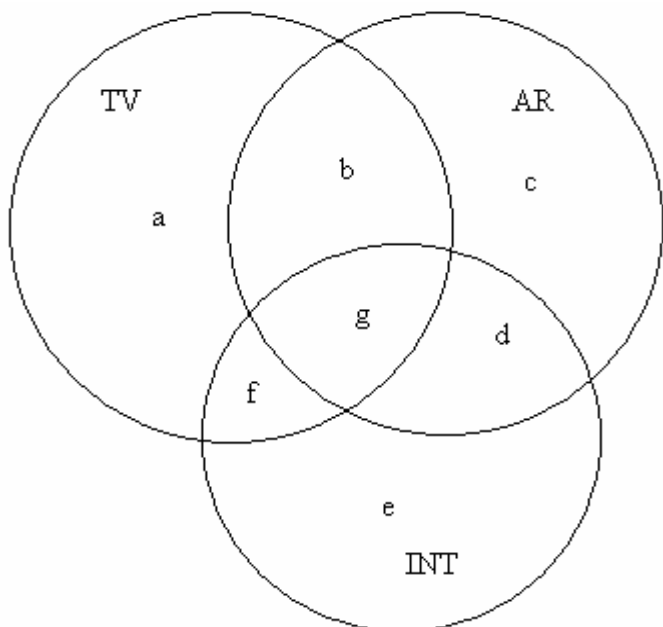

$$a + b + c + d + e + f + g = 90$$

$$f + g + e + d = 25$$

$$a + b + f + g = 65$$

$$b + g = 21$$

$$b + c + d + g = 43$$

$$g + d = 18 \quad a = 6$$

$$6 + b + f + g = 65$$

$$6 + 21 + f = 65$$

$$f = 38$$

$$f + g + e + d = 25$$

$$38 + 18 + e = 25$$

$$56 + e = 25$$

Não existe valor possível para e , o que torna sem solução a questão, motivando sua anulação.

Questão 20 - Recurso Improcedente.

$$f(3x - 2) = 6x + 3$$

$$\text{fazendo } 3x - 2 = u$$

$$3x = u + 2$$

$$x = \frac{u + 2}{3}$$

$$f(u) = 6 \cdot \frac{(u + 2)}{3} + 3$$

$$f(u) = 2u + 4 + 3$$

$$f(u) = 2u + 7$$

$$\text{assim } f(x) = 2x + 7$$

cálculo da inversa:

$$x = 2y + 7$$

$$2y = x - 7$$

$$y = \frac{x - 7}{2}$$

$$f^{-1}(x) = \frac{x - 7}{2}$$

O gabarito deve ser mantido, letra B.

Questão 27 – Recurso Procedente - A questão deve ser anulada, visto que as alternativas apresentadas para análise são coerentes ao disposto na Lei Orgânica do Município de Resende/RJ. Porém a mesma não apresenta a alternativa IV como resposta adequada ao enunciado.

Questão 29 - Recurso Improcedente.

Tal questionamento não se refere à questão 29 do cargo de Assistente Administrativo que versa sobre os princípios da Administração Pública direta ou indireta, motivo pelo qual se torna improcedente.

Questão 36 - Recurso Improcedente.

De acordo com as informações do site www.resende.rj.gov.br acerca do histórico e potencialidade do município de Resende, “as terras do atual município de Resende só se tornaram conhecidas no século XVIII, quando a febre do ouro e dos diamantes possibilitou o desbravamento dos atuais estados do Rio, São Paulo e Minas Gerais.” Portanto, a afirmativa mencionada é verdadeira, já que em 1715, D. João V concedeu uma sesmaria a Garcia Rodrigues Paes Leme que ficou conhecida como Paraíba, atual município de Paraíba do Sul, englobando as terras do futuro município de Resende. Em 1744, o coronel do Regimento de milícias de Jacareí, Simão da Cunha Gago, obteve licença para penetrar os sertões à procura de ouro e pedras preciosas.

Questão 38 - Recurso Procedente.

A questão 38 em seu enunciado focaliza o turismo em Resende e apresenta três alternativas para análise. A alternativa I tornou-se incorreta porque existe porque existe uma afirmativa de que o parque Nacional Itatiaia está localizado em Itatiaia e Resende... O que não é verdadeiro de vez que o referido Parque tem uma abrangência muito maior.

O Ministério do Meio Ambiente publica em seu site (http://www4.icmbio.gov.br/parna_itatiaia/index.php) a localização do referido Parque citando que esta na divisa entre os Estados do Rio de Janeiro, Minas Gerais e São Paulo, na Serra da Mantiqueira.

Explicita ainda que: “fica o Parque ao sudoeste do Estado do Rio de Janeiro no município de Itatiaia e a sudoeste do Estado de Minas Gerais abrangendo os municípios de Itamonte, Alagoa e Bocaina de Minas. Existem neste site outras informações que após análise e estudo foram decisivas para que a banca elaboradora desta prova optasse pela **alteração do gabarito para a alternativa B.**

Questão 39 – Recurso Improcedente.

A afirmativa sobre “o aniversário de Resende que é comemorado em 29 de setembro, porque foi nessa data que se deu a elevação da povoação de Nossa Senhora da Conceição do Campo Alegre da Paraíba Nova a Vila de Resende.” encontra-se entre as divulgações em relação ao histórico e potencialidade do município de Resende do site www.resende.rj.gov.br.

CARGO: ARQUITETO

Questão 11: Recurso Procedente

Recurso procedente. Na versão 2003 do Microsoft Word a ferramenta “índice” não contempla a opção Índice de autoridades- **A referida questão deve ser anulada.** Vide imagem:

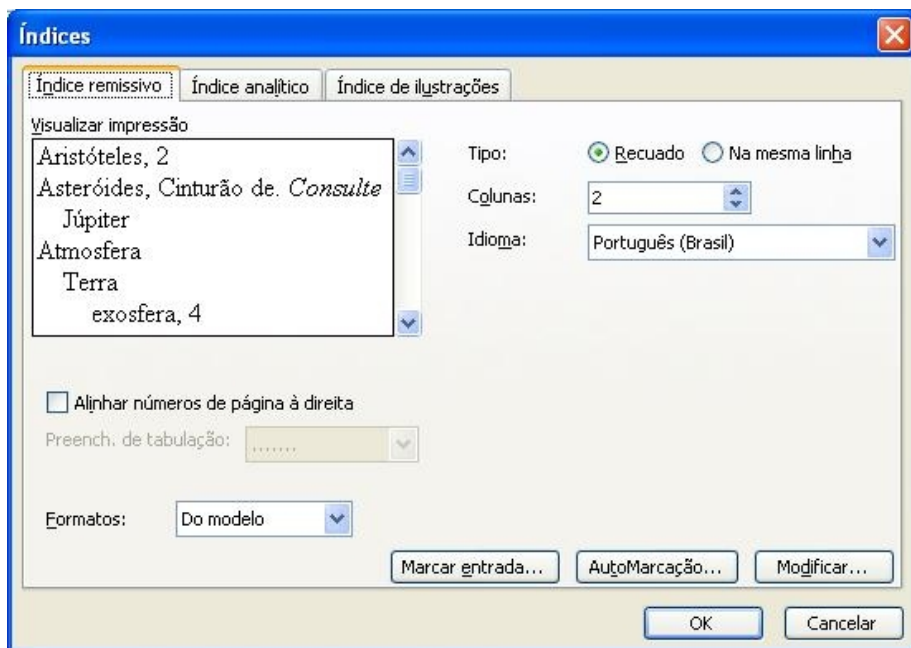

Questão 28 – Recurso Improcedente - Conforme o Manual de Saneamento e Proteção Ambiental para os Municípios (Capítulo - Abastecimento de Água), um sistema de abastecimento de água é composto por diversas unidades, das quais a adução é o transporte da água do manancial ou da água tratada. Assim, o trecho indicado no desenho pelo número 03 é denominado como **adução de água bruta**, conforme o próprio desenho daquele manual, portanto, **a alternativa B está correta**, fica mantido o gabarito.

Questão 36 - Recurso Procedente.

De acordo com as informações divulgadas no site www.resende.rj.gov.br, as afirmativas apresentadas para análise I e III são corretas, pois “Resende é um importante tecnopolo, abrigando várias indústrias.” Como: Clariant, Pernod Ricard, Grupo Votorantim, Furnas Centrais Elétricas, dentre outras, e “localiza-se em uma grande planície às margens do rio Paraíba do Sul”, pertencendo à microrregião do Vale do Paraíba Fluminense, de acordo com dados estatísticos do IBGE.

Quanto à Academia Militar das Agulhas Negras (AMAN), não é a única no Brasil na formação de oficiais combatentes do Exército, portanto se encontra incorreta.

De acordo com a análise crítica apresentada, **o gabarito deve ser alterado para A (I, III)**, visto que apenas essas afirmativas estão corretas.

Questão 38 - Recurso Procedente.

De acordo com as informações divulgadas acerca da história do município de Resende, “o município era habitado originalmente por índios puris, que o chamavam timburibá. Portanto, há uma inconsistência gráfica na afirmativa, tornando-a falsa.

Por não abranger a sequência adequada à questão, **esta deve ser anulada**.

CARGO: ASSISTENTE SOCIAL

Questão 05 - Recurso Improcedente. A palavra “ledo” nos dicionários (Aurélio, Houaiss, Michaelis, Caldas Aulete, etc.), exibe a seguinte definição: “risonho, contente, alegre, jubiloso, prazenteiro; que revela ou sente alegria, júbilo, felicidade”.

Existe até o substantivo “ledice”, que indica a qualidade de “ledo”, significando alegria, contentamento, prazer, júbilo.

“Ledo” vem do latim “laetu/laetus”, que significa “alegre, contente, feliz”. Os dicionários só trazem esse sentido de “ledo”.

Na atualidade e na linguagem usual, a palavra “ledo” tem sido pouco utilizada. O adjetivo “ledo”, sozinho, com o sentido original, empregado mais na linguagem poética, não é usado na língua moderna. Ou seja, tornou-se um arcaísmo (palavra arcaica, antiga, desusada).

Mas a expressão “ledo engano” está bem presente. Ela existe na língua desde muito tempo e continua presente no português atual.

O sentido usual quer passar uma outra ideia: a de ingenuidade; simplicidade; despercebimento; excesso de confiança; crença de boa-fé, sem visão crítica; falta de informação por parte de quem está enganado quanto a alguma coisa (propagandas, produtos, fatos, ideologias, acontecimentos, conhecimento, etc.). Textos atuais demonstram o uso do sintagma: trata-se de um engano inocente, bobo, pueril. Eis, portanto, o significado de “ledo engano”.

A expressão pode ter nascido de uma passagem de Camões, em Os Lusíadas, Canto III, estrofe 120. Essa passagem é usada pelo Dicionário Caldas Aulete como exemplo de uso do adjetivo “ledo” e pelo Dicionário Aurélio (o eletrônico) como exemplo da expressão “ledo engano”.

Questão 11: Recurso Procedente

Recurso procedente. Na versão 2003 do Microsoft Word a ferramenta “índice” não contempla a opção Índice de autoridades- **A referida questão deve ser anulada.** Vide imagem:

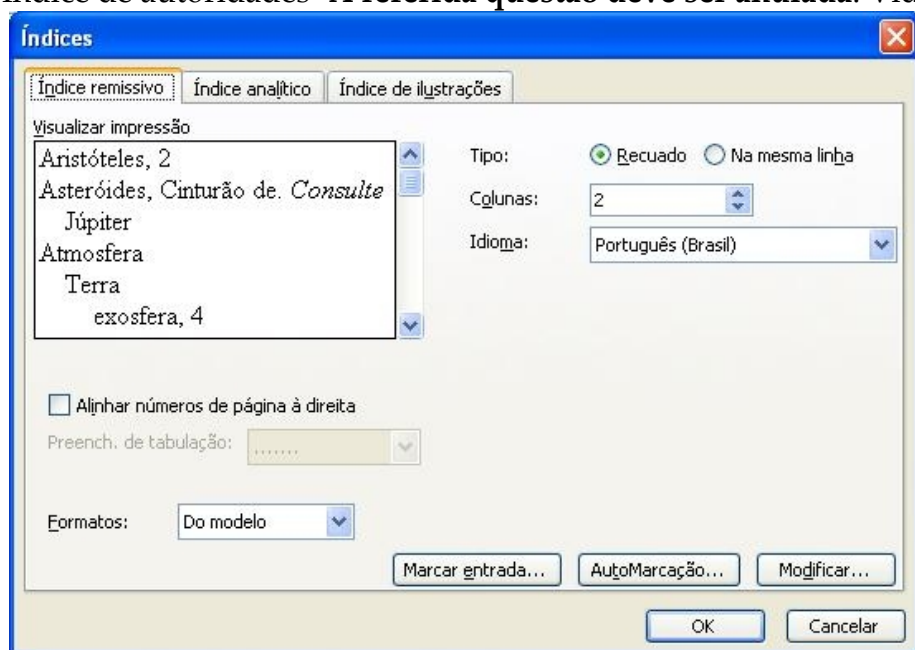

Questão 21 – Recurso Improcedente - Sobre o Serviço Social ou trabalho social no contexto latino-americano, Faleiros assinala que:

“Nos anos trinta teve início na América Latina uma legislação social, organizando-se sindicatos com a proteção e o paternalismo do estado. Em certos países, como o Chile, os sindicatos eram independentes e opositores ao Estado. (...) **O Serviço Social foi implantado na América Latina justamente nesse período (entre 1925 e 1936)** por uma espécie de transplante europeu, mas com vinculações típicas com as estruturas e formações latino-americanas. **Começou com a criação de Escolas de Serviço Social, segundo o modelo europeu, organizadas em torno do binômio trabalho e saúde da mão-de-obra.** (1993, p. 20).”

O autor prossegue afirmando que

O “desenvolvimento de comunidade” começou a se estruturar na América Latina na década de 50, já com uma visão dualista da sociedade, tendo a modernização, a industrialização, a administração do bem-estar e a planificação como soluções ao subdesenvolvimento. Os esforços do Serviço Social no campo da comunidade centralizaram-se na coordenação de recursos locais e na investigação estatística. (FALEIROS, 1993, p. 24).

Assim, temos que das assertivas apresentadas, apenas as de nº II e III estão corretas, uma vez que o Serviço Social latino-americano, conforme o autor tomado como referência e que é expoente de grande parte da formação acadêmica em Serviço Social, foi implantado entre 1925 e 1936 e não na década de 1960, informação que também é referenciada em autores como Yamamoto e Netto em diversas de suas obras. Desta forma, a alternativa a ser assinalada pelo candidato como correta é a alternativa C que apresenta as duas assertivas como corretas. O **recurso** é julgado **IMPROCEDENTE**. Permanece o gabarito oficial divulgado, letra C.

Referência Bibliográfica

FALEIROS, Vicente de Paula. **Metodologia e Ideologia do Trabalho Social**. São Paulo: Cortez, 1993.

QUESTÃO 28 – Recurso Improcedente

Conforme a Política Nacional de Assistência Social (PNAS) de 2004, observamos que a proteção social básica

Prevê o desenvolvimento de serviços, programas e projetos locais de acolhimento, convivência e socialização de famílias e de indivíduos, conforme identificação da situação de vulnerabilidade apresentada. Deverão incluir as pessoas com deficiência e ser organizados em rede, de modo a inseri-las nas diversas ações ofertadas. **Os benefícios, tanto de prestação continuada como os eventuais, compõem a proteção social básica, dada a natureza de sua realização.** (PNAS, 2004, p. 28).

A PNAS estabelece, ainda em relação à proteção social básica, que

Os serviços de proteção social básica serão executados de forma direta nos Centros de Referência da Assistência Social - CRAS e em outras unidades básicas e públicas de assistência social, bem como de forma indireta nas entidades e organizações de assistência social da área de abrangência dos CRAS. (2004, p. 29).

Sobre a proteção social especial de média complexidade, a PNAS determina que “São considerados **serviços de média complexidade aqueles que oferecem atendimentos às famílias e indivíduos com seus direitos violados, mas cujos vínculos familiar e comunitário não foram rompidos.** Neste sentido, requerem maior estruturação técnico-operacional e atenção especializada e mais individualizada, e, ou, acompanhamento sistemático e monitorado (...). (2004, p. 32).

Em relação à matricialidade sócio-familiar a PNAS explicita que “Embora haja o reconhecimento explícito sobre a importância da família na vida social e, portanto, merecedora da proteção do Estado, tal proteção tem sido cada vez mais discutida, na medida em que a realidade tem dado sinais cada vez mais evidentes de processos de penalização e desproteção das famílias brasileiras. Nesse contexto, **a matricialidade sócio-familiar passa a ter papel de destaque no âmbito da Política Nacional de Assistência Social – PNAS.** Esta ênfase está ancorada na premissa de que a centralidade da família e a superação da focalização, no âmbito da política de Assistência Social, repousam no pressuposto de que para a família prevenir, proteger, promover e incluir seus membros

é necessário, em primeiro lugar, garantir condições de sustentabilidade para tal. Nesse sentido, a formulação da política de Assistência Social é pautada nas necessidades das famílias, seus membros e dos indivíduos.” (2004, p. 35).

Por outro lado, temos, em conformidade com a PNAS, que “A ênfase da proteção social especial deve priorizar a reestruturação dos serviços de abrigo dos indivíduos que, por uma série de fatores, não contam mais com a proteção e o cuidado de suas famílias, para as novas modalidades de atendimento.” (2004, p. 31).

Assim, somente a alternativa C está correta, fato que torna o **recurso IMPROCEDENTE** e mantém o gabarito oficial divulgado, letra C.

Referência Bibliográfica: BRASIL, Ministério do desenvolvimento Social (MDS). **Política Nacional de Assistência Social**. Brasília, 2004.

Questão 31 – Recurso Improcedente.

Gabarito C . As duas afirmativas questionadas (C e E) são aparentemente semelhantes, mas apresentam significações distintas, sendo que na **alternativa E** há uma incorreção no que tange o entendimento da ação descrita nesta questão.

A questão foi baseada em várias reportagens divulgadas em abril acerca da intenção do grupo BRIC formado por Brasil, Rússia, Índia e China de comercializar entre si com suas próprias moedas. Veja alguns exemplos abaixo:

Os países membros do Bric (Brasil, China, Rússia e Índia) anunciaram nesta quinta-feira (15), durante reunião em Brasília, a intenção de implementar transações comerciais entre os países membros do grupo em moeda local, ou seja, sem a intermediação do dólar ou do Euro. G1 – Natalha Passarinho e Alexandre Martelo

<http://g1.globo.com/economia-e-negocios/noticia/2010/04/paises-do-bric-querem-transacoes-comerciais-em-moeda-local.html>

Amorim disse ainda que os bancos centrais, de desenvolvimento e comerciais desses países estão travando encontros para discutir formas de incrementar o comércio e os investimentos nos Brics. No caso dos bancos centrais, um dos assuntos tratados é a possibilidade de que as transações comerciais entre esses países sejam realizadas em moeda local. Folha – Sucursal Rio

<http://www1.folha.uol.com.br/folha/dinheiro/ult91u720887.shtml>

Portanto, a alternativa contida na **opção C** está completamente correta ao afirmar que “Brasil, Rússia, Índia e China querem efetuar suas transações comerciais sem a intermediação do dólar ou do euro”. Entendemos, dentro do que foi divulgado nos principais veículos de comunicação do Brasil, que os quatro países querem – entre eles – negociarem com moeda local. Temos que destacar que a intenção de comercialização com moeda local se restringe a comercialização entre eles. Neste ponto, encontramos a falha apresentada na afirmativa da **opção E**, pois não podemos afirmar, de acordo com o que foi divulgado, que “Os integrantes do grupo – Brasil, Rússia, Índia e China – vão negociar internacionalmente, tomando como base apenas suas próprias moedas”. Quando se insere neste contexto a palavra “internacionalmente” – que é um termo amplo e genérico referente à relação entre nações distintas – damos a entender que toda a comercialização destes países de âmbito internacional será realizada com base em suas próprias moedas. O advérbio “apenas” que significa “só, somente, unicamente” como podemos encontrar no Dicionário Aurélio, fortalece o equívoco na afirmativa, pois reafirma que estes países pretendem negociar internacionalmente (ou seja, de modo geral com todas as suas comercializações que ocorrerem com outros países) “apenas, somente, só, unicamente” com suas próprias moedas. Esta afirmação, portanto, distorce o fato divulgado na reunião dos países

integrantes do BRIC já que o objetivo não é negociar internacionalmente (de modo geral) apenas com suas próprias moedas, mas negociar entre si (internacionalmente também, mas especificado como entre os países membros do BRIC) com suas próprias moedas.

Questão 36 - Recurso Procedente.

De acordo com as informações divulgadas no site www.resende.rj.gov.br, as afirmativas apresentadas para análise I e III são corretas, pois “Resende é um importante tecnopolo, abrigando várias indústrias.” Como: Clariant, Pernod Ricard, Grupo Votorantim, Furnas Centrais Elétricas, dentre outras, e “localiza-se em uma grande planície às margens do rio Paraíba do Sul”, pertencendo à microrregião do Vale do Paraíba Fluminense, de acordo com dados estatísticos do IBGE.

Quanto à Academia Militar das Agulhas Negras (AMAN), não é a única no Brasil na formação de oficiais combatentes do Exército, portanto se encontra incorreta.

De acordo com a análise crítica apresentada, **o gabarito deve ser alterado para A (I, III)**, visto que apenas essas afirmativas estão corretas.

Questão 38 - Recurso Procedente.

De acordo com as informações divulgadas acerca da história do município de Resende, “o município era habitado originalmente por índios puris, que o chamavam timburibá. Portanto, há uma inconsistência gráfica na afirmativa, tornando-a falsa.

Por não abranger a sequência adequada à questão, **esta deve ser anulada**.

CARGO: BIÓLOGO

Questão 11: Recurso Procedente

Recurso procedente. Na versão 2003 do Microsoft Word a ferramenta “índice” não contempla a opção Índice de autoridades- **A referida questão deve ser anulada**. Vide imagem:

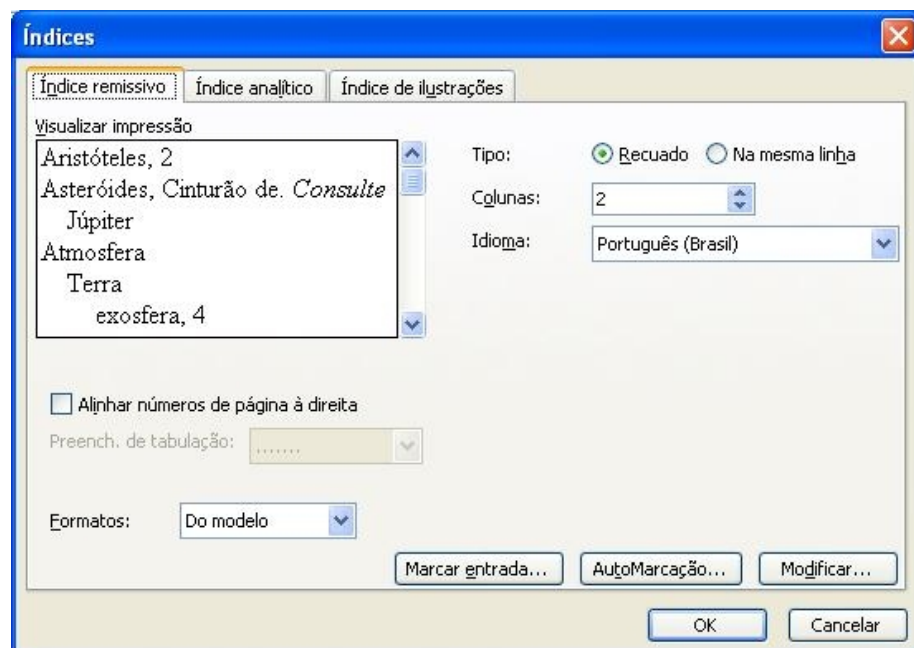

Questão 13 - Recurso Improcedente.

A opção A - Tecla Windows + E – Abre o Windows Explorer está correta, como descreve site de suporte da Microsoft. (<http://support.microsoft.com/kb/126449/pt-br>), Mantendo como válida a letra E como resposta.

Questão 22 - Recurso Improcedente. Vejamos a questão:

22) Uma das técnicas mais relevantes desenvolvidas no âmbito da biologia molecular é a Reação em Cadeia da Polimerase (PCR). Essa técnica permite ao pesquisador amplificar sequências de DNA de amostras biológicas muito pequenas. Constituem particularidades desta técnica, EXCETO:

A) Utilização de ciclos de reação, envolvendo variação de temperatura e análise do material.

INCORRETO: Não ocorre análise do material ao final de cada ciclo.

B) Uso de uma enzima DNA polimerase encontrada em uma espécie procariota.

Correto: A DNA polimerase utilizada é típica da espécie *Thermus aquaticus*

C) Aplicação de um par de primers para amplificação de uma sequência específica.

Correto: De fato são utilizados primers, senso e antisenso.

D) Aumento exponencial da quantidade de um determinado trecho da fita de DNA.

Correto: O aumento na quantidade de um determinado trecho da fita de DNA é exponencial.

E) Separação da fita de DNA por aumento de temperatura e não por atividade enzimática.

Correto: A desnaturação da fita de DNA se dá por meio do aumento da temperatura.

Questão 27 - Recurso Improcedente - A interpretação correta que o candidato faz da questão também é parte do processo avaliativo. Algo subjetivo. Segue gabarito original.

Questão 36 - Recurso Procedente.

De acordo com as informações divulgadas no site www.resende.rj.gov.br, as afirmativas apresentadas para análise I e III são corretas, pois “Resende é um importante tecnopolo, abrigando várias indústrias.” Como: Clariant, Pernod Ricard, Grupo Votorantim, Furnas Centrais Elétricas, dentre outras, e “localiza-se em uma grande planície às margens do rio Paraíba do Sul”, pertencendo à microrregião do Vale do Paraíba Fluminense, de acordo com dados estatísticos do IBGE.

Quanto à Academia Militar das Agulhas Negras (AMAN), não é a única no Brasil na formação de oficiais combatentes do Exército, portanto se encontra incorreta.

De acordo com a análise crítica apresentada, **o gabarito deve ser alterado para A (I, III)**, visto que apenas essas afirmativas estão corretas.

Questão 38 - Recurso Procedente.

De acordo com as informações divulgadas acerca da história do município de Resende, “o município era habitado originalmente por índios puris, que o chamavam timburibá. Portanto, há uma inconsistência gráfica na afirmativa, tornando-a falsa.

Por não abranger a sequência adequada à questão, **esta deve ser anulada.**

CARGO: BIOQUÍMICO

Questão 11 - Recurso Procedente. O gabarito deverá ser **alterado para alternativa E** uma vez que a doença tem como hospedeiro intermediário o caramujo (molusco) que em seu interior se desenvolve até a fase cercária. Como molusco é um animal invertebrado, justifica a mudança da alternativa.

Questão 24 – Recurso Improcedente -

De acordo com KONEMAN – DIAGNÓSTICO MICROBIOLÓGICO, 6ª Ed, página 78, dentro do capítulo *INFECÇÕES DO TRATO GASTRINTESTINAL*, é apresentado um quadro que diferencia a microbiota comensal de potenciais patógenos no trato respiratório. Neste quadro o *CORYNEBACTERIUM SPP* é classificado como comensal. Portanto, o recurso é improcedente.

Questão 27 – Recurso Improcedente -

Segundo, REY – PARASITOLOGIA, 3ª Ed, página 594, dentro do capítulo *ANCILOSTOMÍDEOS E ANCILOSTOMÍASE*, é apresentada a seguinte afirmação: “*Ancylostoma duodenale* (...), seu corpo é um tanto encurvado, lembrando o desenho da letra C”. Ainda no quadro à página 595 que apresenta um resumo dos caracteres distintos entre as várias espécies de ancilostomídeos que parasitam o homem, a forma do corpo do parasita em questão é “em arco”. Portanto, o recurso é improcedente.

Questão 36 - Recurso Procedente.

De acordo com as informações divulgadas no site www.resende.rj.gov.br, as afirmativas apresentadas para análise I e III são corretas, pois “Resende é um importante tecnopolo, abrigando várias indústrias.” Como: Clariant, Pernod Ricard, Grupo Votorantim, Furnas Centrais Elétricas, dentre outras, e “localiza-se em uma grande planície às margens do rio Paraíba do Sul”, pertencendo à microrregião do Vale do Paraíba Fluminense, de acordo com dados estatísticos do IBGE.

Quanto à Academia Militar das Agulhas Negras (AMAN), não é a única no Brasil na formação de oficiais combatentes do Exército, portanto se encontra incorreta.

De acordo com a análise crítica apresentada, **o gabarito deve ser alterado para A (I, III)**, visto que apenas essas afirmativas estão corretas.

Questão 38 - Recursos Procedentes. De acordo com as informações divulgadas acerca da história do município de Resende, “o município era habitado originalmente por índios puris, que o chamavam timburibá. Portanto, há uma inconsistência gráfica na afirmativa, tornando-a falsa. Por não abranger a sequência adequada à questão, **esta deve ser anulada**.”

CARGO: BIOQUÍMICO PLANTONISTA

Questão 27 – Recurso Improcedente -O livro de KONEMAN – DIAGNÓSTICO MICROBIOLÓGICO, 6ª Ed, página 14, dentro do capítulo *FASES DO CICLO DIAGNÓSTICO*, traz a seguinte afirmativa: “As seguintes amostras não são aceitáveis para a cultura de aeróbicos: lavados gástricos (...)”. Diante do exposto sou de parecer DESFAVORÁVEL à argumentação do candidato.

Questão 28 - Recurso Improcedente -Qualquer ocorrência no funcionamento do organismo são situações fisiológicas. Dentre as alternativas apresentadas, a única que não afeta a concentração de ácido úrico sérico é a anemia perniciosa. Diante do exposto a argumentação do candidato torna-se improcedente.

Questão 38 - Recurso Procedente.

A questão 38 em seu enunciado focaliza o turismo em Resende e apresenta três alternativas para análise. A alternativa I tornou-se incorreta porque existe uma afirmativa de que o parque Nacional Itatiaia está localizado em Itatiaia e Resende... O que não é verdadeiro de vez que o referido Parque tem uma abrangência muito maior.

O Ministério do Meio Ambiente publica em seu site (http://www4.icmbio.gov.br/parna_itatiaia/index.php) a localização do referido Parque citando que esta na divisa entre os Estados do Rio de Janeiro, Minas Gerais e São Paulo, na Serra da Mantiqueira.

Explicita ainda que: “fica o Parque ao sudoeste do Estado do Rio de Janeiro no município de Itatiaia e a sudoeste do Estado de Minas Gerais abrangendo os municípios de Itamonte, Alagoa e Bocaina de Minas. Existem neste site outras informações que após análise e estudo foram decisivas para que a banca elaboradora desta prova optasse pela **alteração do gabarito para a alternativa B**.

CARGO: CONTADOR

Questão 06 – Recurso Improcedente -

Segundo o Dicionário Houaiss da Língua Portuguesa – Ed. Objetiva – Rio de Janeiro, 2007 - @ª reimpressão com alterações – pág. 2.266, col. 3, “portanto introduz uma oração coordenada que contém a conclusão de um raciocínio ou exposição de motivos anteriores.” Dessa forma, o emprego da palavra “portanto” no início do 4º§ deixa claro que o texto se encaminha para uma conclusão. Fica, pois, mantida a opção “B” do gabarito oficial.

Questão 09 – Recurso Improcedente - Segundo o Dicionário de sinônimos e antônimos (Michaelis) editora Melhoramentos, o antônimo da palavra “eficaz” é “ineficaz”. Segundo o Novo Dicionário Aurélio da Língua Portuguesa, Nova edição revista e ampliada – Editora Nova Fronteira, pág. 940 – col. 03 “ineficaz” significa “não eficaz”, “inútil”.

Se “inútil” é sinônimo de “ineficaz” e se “ineficaz” é antônimo de “eficaz”, logo “inútil” também é antônimo de “eficaz” como consta do gabarito oficial que fica mantido.

Questão 11 - Recurso Procedente -

Na versão 7 do Internet Explorer o menu ferramentas não contempla a opção "email e notícias". A opção considerada como correta **deve ser a Letra C**. Vide imagem:

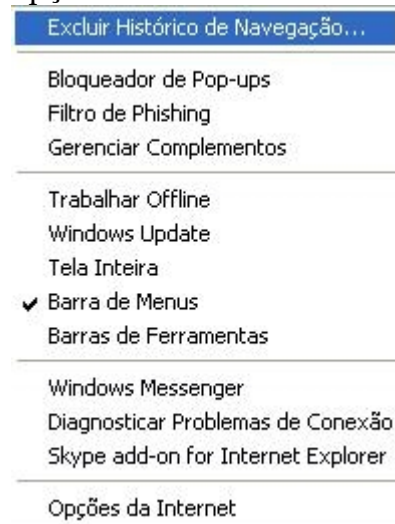

Questão 17 - Recurso Improcedente.

A referida questão refere-se à extensão. mht - Arquivo da Web, que é correto e não HTML como cita o recurso.

Mantendo como válida a letra E como resposta. Vide imagem:

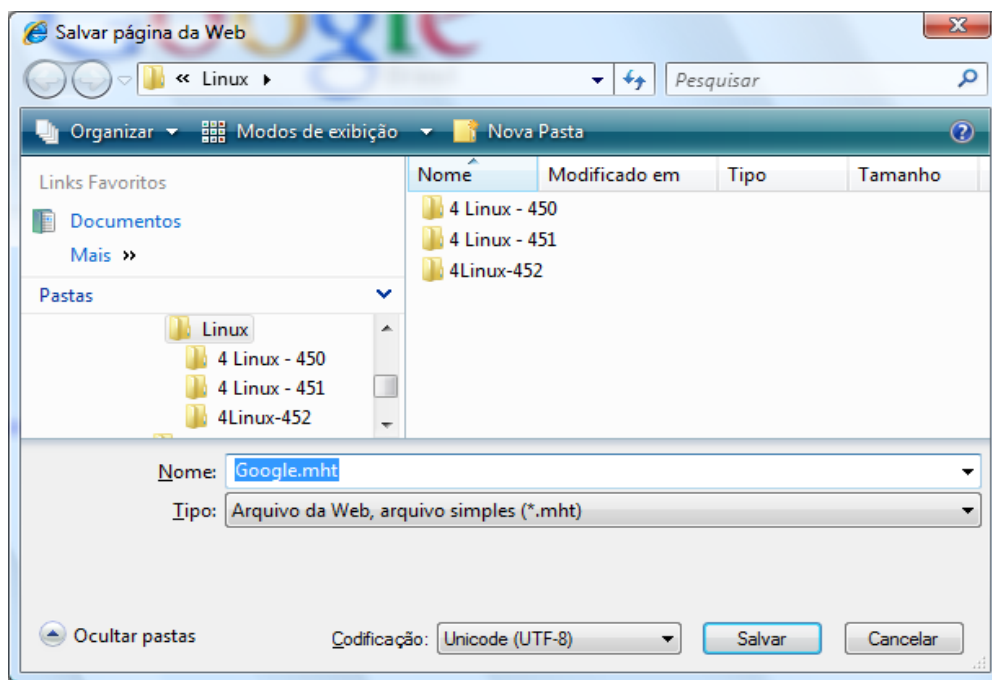

Questão 21 - Recurso Improcedente.

De acordo com o Manual de Contabilidade das Sociedades por Ações – FEA/USP, as letras a e c correspondem ao princípio da prudência, a letra d corresponde ao princípio da competência e letra e está errada em seu final. (Art. 5º § 2º - Resolução CFC nº 750/93), descrita a seguir:

§ 2º - A observância do Princípio da CONTINUIDADE é indispensável à correta aplicação do Princípio da COMPETÊNCIA, por efeito de se relacionar diretamente à quantificação dos componentes patrimoniais e à formação do resultado, e de constituir dado importante para aferir a capacidade futura de geração de resultado.

Questão 33 - Recurso Improcedente.

Gabarito A

O enunciado da questão solicita que o candidato analisasse as afirmativas com base apenas no texto apresentado. Portanto, a afirmação de que os índios tupis viviam na região de Mata Atlântica se confirma com a descrição geográfica da região no texto onde estes habitavam: “Os tupis ocupavam a região costeira que se estende do Ceará a Cananéia (SP)” que são áreas de vegetação Mata Atlântica como podemos confirmar no link abaixo: <http://educar.sc.usp.br/licenciatura/trabalhos/mataatl.htm>

A afirmação de que os índios que viviam na Floresta Amazônica eram denominados tapuias teve como base o fato de que no texto (que era a base da análise das afirmativas) falava-se explicitamente dos índios que viviam na região costeira do Ceará até São Paulo e costeira da região sul, na zona do interior nas bacias dos rios Paraná e Paraguai, dizendo que nas demais regiões viviam os tapuias, portanto, não havia nenhuma menção específica a maior extensão de mata da região – a Floresta Amazônica – mas a informação de que estas tribos sem denominação viviam nas demais regiões, ou seja, nas que não foram mencionadas, como a Floresta Amazônica. Daí, que o texto permite entender que nesta região se encontravam os tapuias, o que consolida como correta a informação expressa nesta opção; a análise das afirmativas era com base exclusiva no texto apresentado.

Já o item que afirmava que “os índios tapuias formavam a maior tribo do país, residente nas regiões norte e oeste” não pode ser considerada verdadeira no que tange à classificação de “maior tribo do país”, pois o enunciado era claro ao solicitar as análises com base no texto e neste, não havia nenhuma informação específica por tribo sobre o quantitativo populacional indígena daquela época, mas a localização territorial de suas tribos. Citou-se apenas um quantitativo geral estimado de índios residentes no Brasil na época.

Questão 35 - Recurso Improcedente.

Gabarito B

O candidato não apresenta nenhuma comprovação bibliográfica ou qualquer outra fonte aceitável quanto a sua objeção para com o gabarito da questão e que consolide sua afirmação “de que a maior quantidade de água doce se encontra no Chile, em geleiras”, portanto, não há como considerar ou aceitar tal recurso apresentado.

Questão 38 - Recurso Procedente.

A questão 38 em seu enunciado focaliza o turismo em Resende e apresenta três alternativas para análise. A alternativa I tornou-se incorreta porque existe uma afirmativa de que o parque Nacional Itatiaia está localizado em Itatiaia e Resende... O que não é verdadeiro de vez que o referido Parque tem uma abrangência muito maior.

O Ministério do Meio Ambiente publica em seu site (http://www4.icmbio.gov.br/parna_itatiaia/index.php) a localização do referido Parque citando que esta na divisa entre os Estados do Rio de Janeiro, Minas Gerais e São Paulo, na Serra da Mantiqueira.

Explicita ainda que: “fica o Parque ao sudoeste do Estado do Rio de Janeiro no município de Itatiaia e a sudoeste do Estado de Minas Gerais abrangendo os municípios de Itamonte, Alagoa e Bocaina de Minas. Existem neste site outras informações que após análise e estudo foram decisivas para que a banca elaboradora desta prova optasse pela **alteração do gabarito para a alternativa B.**

Questão 39 - Recurso Improcedente.

A afirmativa sobre “o aniversário de Resende que é comemorado em 29 de setembro, porque foi nessa data que se deu a elevação da povoação de Nossa Senhora da Conceição do Campo Alegre da Paraíba Nova a Vila de Resende.” encontra-se entre as divulgações em relação ao histórico e potencialidade do município de Resende do site www.resende.rj.gov.br.

CARGO: ENFERMEIRO

Questão 02 - Recurso Improcedente.

A alternativa “E” não corresponde corretamente ao enunciado, uma vez que:

“E) I, II, III ”

As afirmativas são:

I – A organização da vida dos homens dá-se de forma igual, porém a sujeição às paixões e às vaidades variam de indivíduo para indivíduo.

II – Os elementos: Sol, Aurora e noite indicam um plano temporal cíclico, comum a todo homem.

III – O texto disserta de maneira clara sobre um tema comum, pertencente ao cotidiano de todo ser humano.

O trecho do texto que deixa clara a incorreção da afirmativa I está transcrito a seguir: “Somos organizados pela mesma forma, e por isso estamos sujeitos às mesmas paixões, e às mesmas vaidades.”

A alternativa indicada como correta pelo gabarito é a “c”, não sendo ignorada a 2ª afirmativa, já que a opção indicava: C) II, III , ou seja, a correção da segunda e terceira afirmativas.

Como cíclico quer dizer: "concernente a ciclo" que respectivamente significa "...série de fatos que se sucedem numa certa ordem..." a questão procede, já que a expressão “certa ordem” não indica a determinação desta ordem.

Questão 05 - Recurso Improcedente.

A palavra “ledo” nos dicionários (Aurélio, Houaiss, Michaelis, Caldas Aulete, etc.), exibe a seguinte definição: “risonho, contente, alegre, jubiloso, prazenteiro; que revela ou sente alegria, júbilo, felicidade”.

Existe até o substantivo “ledice”, que indica a qualidade de “ledo”, significando alegria, contentamento, prazer, júbilo.

“Ledo” vem do latim “laetu/laetus”, que significa “alegre, contente, feliz”. Os dicionários só trazem esse sentido de “ledo”.

Na atualidade e na linguagem usual, a palavra “ledo” tem sido pouco utilizada. O adjetivo “ledo”, sozinho, com o sentido original, empregado mais na linguagem poética, não é usado na língua moderna. Ou seja, tornou-se um arcaísmo (palavra arcaica, antiga, desusada).

Mas a expressão “ledo engano” está bem presente. Ela existe na língua desde muito tempo e continua presente no português atual.

O sentido usual quer passar uma outra ideia: a de ingenuidade; simplicidade; despercebimento; excesso de confiança; crença de boa-fé, sem visão crítica; falta de informação por parte de quem está enganado quanto a alguma coisa (propagandas, produtos, fatos, ideologias, acontecimentos, conhecimento, etc.). Textos atuais demonstram o uso do sintagma: trata-se de um engano inocente, bobo, pueril. Eis, portanto, o significado de “ledo engano”.

A expressão pode ter nascido de uma passagem de Camões, em Os Lusíadas, Canto III, estrofe 120. Essa passagem é usada pelo Dicionário Caldas Aulete como exemplo de uso do adjetivo “ledo” e pelo Dicionário Aurélio (o eletrônico) como exemplo da expressão “ledo engano”.

Questão 08 - Recurso Improcedente.

Há uma infinidade de metáforas constituídas por palavras que denotam ações, atitudes ou sentimentos próprios do homem, mas aplicadas a seres ou coisas inanimadas. Tal recurso ocorre no trecho a seguir:

- a) *“O cajueiro já devia ser velho quando nasci.”*
- b) *“Eu me lembro de outro cajueiro que era menor”*
- c) *“Cada menino que ia crescendo ia aprendendo o jeito de seu tronco”*
- d) *“estava como sempre carregado de frutos amarelos”*
- e) *“como se não quisesse quebrar o telhado de nossa velha casa.”*

Ao observarmos o enunciado da questão, podemos verificar que se trata de um tipo de metáfora específica: “constituídas por palavras que denotam ações, atitudes ou sentimentos próprios do homem, mas aplicadas a seres ou coisas inanimadas.” É o que podemos chamar de: animismo, personificação ou prosopopeia. Ex: O sol nasce, o dia morre, o mar sussurra... Com base neste entendimento, a opção que responde corretamente ao enunciado é a indicada pela letra “e”, pois atribui ao cajueiro a atitude humana de “não querer quebrar o telhado”.

“A carta de minha irmã mais moça diz que ele caiu numa tarde de ventania, num fragor tremendo pela ribanceira abaixo, e caiu meio de lado, como se não quisesse quebrar o telhado de nossa velha casa.”

Questão 11 - Recurso Procedente. O gabarito deverá ser alterado para alternativa E uma vez que a doença tem como hospedeiro intermediário o caramujo (molusco) que em seu interior se desenvolve até a fase cercária. Como molusco é um animal invertebrado, justifica a mudança da alternativa.

Questão 16 – Recurso Improcedente.

O procedimento correto de resposta da questão deve estar sempre embasado no enunciado da mesma. Neste caso, o processo social da implantação de um Distrito Sanitário como estratégia do

SUS. Todos os pontos citados (a, b, c, d) são indispensáveis e concorrem para que os serviços de saúde a serem implantados aconteçam de forma correta.

Questão 23 - Recurso Improcedente.

De acordo como o ATLS (*Advanced Trauma Life Support*), num paciente queimado, além da estabilização das vias aéreas e respiração, a estimativa da área queimada e a reposição volêmica devem ser prontamente iniciadas. Nestes pacientes, até mesmo a medida da pressão arterial pode ser difícil. A monitorização do débito urinário é uma das formas mais fidedignas de se avaliar a qualidade do volume circulante, já que este indivíduo tem grande risco de apresentar desidratação vascular, intersticial ou intracelular relacionado com a perda de fluidos através da lesão, por isso a necessidade de uma sondagem vesical nos pacientes com mais de 20% de superfície corpórea queimada. O destaque para a atuação do enfermeiro neste aspecto é acompanhar a administração de fluidos da reposição volêmica, com rigoroso controle do débito urinário, para manutenção da perfusão tecidual adequada, o que justifica a alternativa A como verdadeira.

Referência: Souza, R.M.C....[et al]. Atuação no trauma: uma abordagem para a enfermagem. – São Paulo: Editora Atheneu, 2009.

Questão 24 - Recurso Improcedente.

Segundo o ATLS (*Advanced Trauma Life Support*), nas primeiras 24 horas após a queimadura, devido ao aumento da permeabilidade endotelial, ocorre grande perda de líquidos e proteínas para o extracelular. Os colóides devem ser administrados depois destas primeiras 24 horas porque o endotélio retoma a permeabilidade seletiva, visando repor a pressão oncótica vascular. Logo, se administrados nas primeiras horas após a queimadura, os colóides tendem a ser perdidos, passando para o extracelular, não desempenhando o papel esperado.

Referência: Souza, R.M.C....[et al]. Atuação no trauma: uma abordagem para a enfermagem. – São Paulo: Editora Atheneu, 2009.

Questão 25 - Recurso Improcedente.

De acordo com o Programa Nacional de Imunização, as vacinas são constituídas por agentes infecciosos atenuados ou inativados ou por algum de seus produtos ou componentes que, apesar do aprimoramento dos processos utilizados em sua produção e purificação, podem induzir a reações indesejáveis. A incidência das mesmas varia de acordo com as características do produto utilizado e as peculiaridades da pessoa que o recebe. Alguns eventos adversos são observados com uma frequência relativamente alta, no entanto, com manifestações benignas e transitórias. Raramente, porém, as reações são graves, podendo determinar o surgimento de sequelas ou mesmo provocar o óbito. *A formação de abscesso e/ou ulceração, no local da aplicação e linfadenite regional, são os eventos adversos mais comuns após a aplicação da vacina BCG-ID.*

Referência:

Brasil. Ministério da Saúde. Fundação Nacional de Saúde. Manual de Normas de Vacinação. 3ª ed. Brasília: Ministério da Saúde: Fundação Nacional de Saúde, 2001.

Questão 28 - Recurso Improcedente.

Como o próprio candidato relatou, os artigos semicríticos podem passar tanto pelo processo de desinfecção de alto nível quanto pelo de esterilização. A esterilização é o processo de destruição de todas as formas de vida microbiana – bactérias nas formas vegetativas e esporuladas (esporos), fungos e vírus. A desinfecção de alto nível é menos abrangente que a esterilização, pois não mata os esporos. Como existe também a desinfecção de médio nível e a desinfecção de baixo nível, que são

menos abrangentes ainda que desinfecção de alto nível e esterilização, respectivamente, os artigos semicríticos devem, pelo menos (no mínimo), passar pelo processo de desinfecção de alto nível, já que podem também ser esterilizados.

Referência:

APECIH. Esterilização de artigos em unidades de saúde. [Coordenação Maria Clara Padoveze, Meire Celeste Cardoso Del Monte]. – 2ª ed. rev. e ampl. – São Paulo: Associação Paulista de Estudos e Controle de Infecção Hospitalar, 2003.

Questão 29 - Recurso Improcedente.

De acordo com o Edital do Concurso Público nº 001/2010, Anexo I – Conteúdo Programático das provas escritas objetivas de múltipla escolha / Conhecimentos Específicos há a exigência de “noções básicas de administração pública municipal de acordo com o que dispõe a Lei Orgânica do município de Resende/ RJ.” Portanto, a questão 29 está de acordo com as normas do Edital.

Questão 30 - Recurso Improcedente.

De acordo com o Edital do Concurso Público nº 001/2010, Anexo I – Conteúdo Programático das provas escritas objetivas de múltipla escolha / Conhecimentos Específicos há a exigência de “noções básicas de administração pública municipal de acordo com o que dispõe a Lei Orgânica do município de Resende/ RJ.” Portanto, a questão 30 encontra-se de acordo com as normas do Edital.

Quanto à análise das afirmativas, de acordo com a Lei Orgânica do município de Resende, em seu capítulo III – Da Administração Pública – Seção I – Disposições Gerais, art. 14 - I “os cargos, empregos e funções públicas são acessíveis aos brasileiros que preencham os requisitos estabelecidos em lei”; XII – “a lei estabelecerá os casos de contratação por tempo determinado para atender à necessidade temporária de excepcional interesse público” e, por fim, art. 15 § 2º “a concessão ou permissão de serviço público deverá obedecer a modalidade licitatória de concorrência pública, independente da natureza e o valor das mesmas.”

Portanto, confirma-se as afirmativas verdadeiras e a sequência correta V, V, V.

Questão 31 - Recurso Improcedente.

Gabarito C . As duas afirmativas questionadas (C e E) são aparentemente semelhantes, mas apresentam significações distintas, sendo que na **alternativa E** há uma incorreção no que tange o entendimento da ação descrita nesta questão.

A questão foi baseada em várias reportagens divulgadas em abril acerca da intenção do grupo BRIC formado por Brasil, Rússia, Índia e China de comercializar entre si com suas próprias moedas. Veja alguns exemplos abaixo:

Os países membros do Bric (Brasil, China, Rússia e Índia) anunciaram nesta quinta-feira (15), durante reunião em Brasília, a intenção de implementar transações comerciais entre os países membros do grupo em moeda local, ou seja, sem a intermediação do dólar ou do Euro. G1 – Natalha Passarinho e Alexandre Martelo

<http://g1.globo.com/economia-e-negocios/noticia/2010/04/paises-do-bric-querem-transacoes-comerciais-em-moeda-local.html>

Amorim disse ainda que os bancos centrais, de desenvolvimento e comerciais desses países estão travando encontros para discutir formas de incrementar o comércio e os investimentos nos Brics. No caso dos bancos centrais, um dos assuntos tratados é a possibilidade de que as transações comerciais entre esses países sejam realizadas em moeda local. Folha – Sucursal Rio

<http://www1.folha.uol.com.br/foalha/dinheiro/ult91u720887.shtml>

Portanto, a alternativa contida na **opção C** é correta ao afirmar que “Brasil, Rússia, Índia e China querem efetuar suas transações comerciais sem a intermediação do dólar ou do euro”. Ora, os principais veículos de comunicação do Brasil divulgaram à exaustão que os quatro países querem – **entre eles** – negociarem com moeda local. Destaca-se que a intenção de comercialização com moeda local se restringe a comercialização **entre eles**. Neste ponto está a falha apresentada na afirmativa da **opção E**, pois não se pode afirmar, de acordo com o que foi divulgado, que “Os integrantes do grupo – Brasil, Rússia, Índia e China – vão negociar internacionalmente, tomando como base apenas suas próprias moedas”. Quando se insere neste contexto a palavra “internacionalmente” – que é um termo amplo e genérico referente à relação entre nações distintas – conclui-se que **toda** a comercialização destes países de âmbito internacional será realizada com base em suas próprias moedas, o que não é correto. O advérbio “apenas” que significa “só, somente, unicamente”, segundo se examina no Dicionário Aurélio, o que fortalece o equívoco na afirmativa, pois reafirma que estes países pretendem negociar internacionalmente (ou seja, de modo geral com todas as suas comercializações que ocorrerem com outros países) “apenas, somente, só, unicamente” com suas próprias moedas.

Questão 35 - Recurso Improcedente.

Gabarito C

A análise de uma questão deve ser realizada de forma profunda, levando em consideração, inclusive, a capacidade de atenção do candidato diante do contexto geral exposto, incluindo as referências bibliográficas apresentadas. Portanto, se nesta, havia uma dica quanto à resposta verdadeira da questão, isso **não** pode ser considerado uma inconsistência, mas uma nova oportunidade que a Banca oferece para que o candidato atento a leitura completa da questão tem para responder de forma adequada apresentando perspicácia e grande capacidade de atenção e análise ampla e geral do enunciado proposto.

Questão 36 - Recurso Procedente.

De acordo com as informações divulgadas no site www.resende.rj.gov.br, as afirmativas apresentadas para análise I e III são corretas, pois “Resende é um importante tecnopolo, abrigando várias indústrias.” Como: Clariant, Pernod Ricard, Grupo Votorantim, Furnas Centrais Elétricas, dentre outras, e “localiza-se em uma grande planície às margens do rio Paraíba do Sul”, pertencendo à microrregião do Vale do Paraíba Fluminense, de acordo com dados estatísticos do IBGE.

Quanto à Academia Militar das Agulhas Negras (AMAN), não é a única no Brasil na formação de oficiais combatentes do Exército, portanto a alternativa se encontra incorreta.

De acordo com a análise crítica apresentada, **o gabarito deve ser alterado para A (I, III)**, visto que apenas essas afirmativas estão corretas.

Questão 38 - Recurso Procedente.

De acordo com as informações divulgadas acerca da história do município de Resende, “o município era habitado originalmente por índios puris, que o chamavam timburibá. Portanto, há uma inconsistência gráfica na afirmativa, tornando-a falsa.

Por não abranger a sequência adequada à questão, **esta deve ser anulada**.

Questão 39 - Recurso Improcedente. Conforme o próprio candidato menciona, o Rio Iguaçu é a única alternativa que atende ao enunciado da questão, visto que apresenta como objetivo a Exceção no questionamento. Os demais rios estão de acordo com as informações divulgadas sobre a hidrografia do município de Resende.

CARGO: ENFERMEIRO PLANTONISTA

Questão 03 - Recurso Improcedente.

O requisito básico para se interpretar um texto é o conhecimento das palavras e das relações semânticas que se estabelecem entre elas.

A questão citada pelo candidato visa a aferir exatamente o entendimento dessa relação de significado e não o conhecimento puro e simples da gramática normativa. Fica, pois, mantida a alternativa “B” do gabarito oficial.

Questão 10 - Recurso Improcedente.

A condição essencial para se interpretar um texto é entender-lhe o significado, é entender o significado dos vocábulos que o compõe. Para se fazer uma leitura satisfatória de um texto é necessário o conhecimento da linguagem padrão e suas variações. A linguagem coloquial é uma dessas variações. Portanto, fica mantida a opção “B” do gabarito oficial.

Questão 21 - Recurso Improcedente.

Conforme a redação da Resolução COFEN 311/2007, as penalidades a serem impostas pelos Conselhos Federal “E” Regionais de Enfermagem, são as seguintes: advertência verbal, multa, censura, suspensão do exercício profissional e cassação do direito ao exercício profissional. É verídico que a cassação é da alçada do Conselho Federal, ouvido, porém, o Conselho Regional interessado (Art. 18, da Lei nº 5.905, de 12 de julho de 1973). O objetivo da questão é testar o conhecimento do candidato sobre o conhecimento dos regimentos internos e a respeito das possíveis penalidades que possam ser impostas tanto pelos Regionais quanto pelo Conselho Federal de Enfermagem, não por um “ou” outro.

Referências:

Resolução COFEN 311/2007 – Código de Ética dos Profissionais de Enfermagem.

Lei nº 5.905, de 12 de julho de 1973 – Dispõe sobre a criação dos Conselhos Federal e Regionais de Enfermagem e dá outras providências.

Questão 22 - Recurso Prejudicado

O candidato apenas ratifica o gabarito.

Questão 27 - Recurso Procedente. A questão deve ser anulada - De acordo com a Estratégia Nacional de Vacinação Contra o Vírus Influenza Pandêmico (H1N1), do Ministério da Saúde, todas as crianças menores de 09 anos que serão vacinadas receberão 02 doses da vacina contra o vírus Influenza A (H1N1) com intervalo de 30 dias entre elas, porém, o volume administrado depende do fabricante da vacina e da faixa etária da criança. O fabricante GSK indica, neste caso, 02 doses de 0,25ml cada e os fabricantes Sanofi Pasteur/Butantan e Novartis indicam 02 doses de 0,5ml cada, com particularidades nas faixas etárias entre 06 meses a menor de 04 anos de idade. Logo as alternativas C e D estão corretas.

Referência:

BRASIL. MINISTÉRIO DA SAÚDE. SECRETARIA DE VIGILÂNCIA EM SAÚDE. DEPARTAMENTO DE VIGILÂNCIA EPIDEMIOLÓGICA. PROGRAMA NACIONAL DE IMUNIZAÇÕES. Estratégia Nacional de Vacinação Contra o Vírus Influenza Pandêmico (H1N1) 2009: 08 de março a 21 de maio de 2010. Informe Técnico Operacional. – Brasília, DF: Ministério da Saúde, 2010.

Questão 38 - Recurso Procedente.

A questão 38 em seu enunciado focaliza o turismo em Resende e apresenta três alternativas para análise. A alternativa I tornou-se incorreta porque existe uma afirmativa de que o parque Nacional Itatiaia está localizado em Itatiaia e Resende... O que não é verdadeiro de vez que o referido Parque tem uma abrangência muito maior.

O Ministério do Meio Ambiente publica em seu site (http://www4.icmbio.gov.br/parna_itatiaia/index.php) a localização do referido Parque citando que esta na divisa entre os Estados do Rio de Janeiro, Minas Gerais e São Paulo, na Serra da Mantiqueira.

Explicita ainda que: “fica o Parque ao sudoeste do Estado do Rio de Janeiro no município de Itatiaia e a sudoeste do Estado de Minas Gerais abrangendo os municípios de Itamonte, Alagoa e Bocaina de Minas. Existem neste site outras informações que após análise e estudo foram decisivas para que a banca elaboradora desta prova optasse pela **alteração do gabarito para a alternativa B.**

CARGO: ENFERMEIRO - SAÚDE MENTAL

Questão 11 - Recurso Procedente.

O gabarito deverá ser alterado para alternativa E uma vez que a doença tem como hospedeiro intermediário o caramujo (molusco) que em seu interior se desenvolve até a fase cercária. Como molusco é um animal invertebrado, justifica a mudança da alternativa.

Questão 21 - Recurso Improcedente.

De acordo com o Código de Ética dos Profissionais de Enfermagem, o julgamento dos itens da referida questão ficam da seguinte forma:

I- É direito do profissional recusar assistir um doente com doença infectocontagiosa.

Falso (*Responsabilidades e deveres: Art.15 – Prestar assistência de enfermagem sem discriminação de qualquer natureza*).

II- É dever do profissional aprimorar seus conhecimentos técnicos, científicos, éticos e culturais, em benefício da pessoa, família e coletividade e do desenvolvimento da profissão.

Verdadeiro (*Art. 14*).

III- O profissional deve administrar medicamentos mesmo sem conhecer a ação da droga ou certificar-se da possibilidade de riscos.

Falso (*Proibição: Art.30 - Administrar medicamentos sem conhecer a ação da droga e sem certificar-se da possibilidade de riscos*).

IV- É proibido ao profissional delegar suas atividades privativas a outro membro da equipe de enfermagem que não seja enfermeiro.

Verdadeiro (*Art.80*).

A quantidade de itens verdadeiros é igual a 02.

Referência: Resolução COFEN 311/2007 – Código de Ética dos Profissionais de Enfermagem.

Questão 36 - Recurso Procedente.

De acordo com as informações divulgadas no site www.resende.rj.gov.br, as afirmativas apresentadas para análise I e III são corretas, pois “Resende é um importante tecnopolis, abrigando várias indústrias.” Como: Clariant, Pernod Ricard, Grupo Votorantim, Furnas Centrais Elétricas,

dentre outras, e “localiza-se em uma grande planície às margens do rio Paraíba do Sul”, pertencendo à microrregião do Vale do Paraíba Fluminense, de acordo com dados estatísticos do IBGE.

Quanto à Academia Militar das Agulhas Negras (AMAN), não é a única no Brasil na formação de oficiais combatentes do Exército, portanto se encontra incorreta.

De acordo com a análise crítica apresentada, **o gabarito deve ser alterado para A (I, III)**, visto que apenas essas afirmativas estão corretas.

Questão 38 - Recursos Procedentes. De acordo com as informações divulgadas acerca da história do município de Resende, “o município era habitado originalmente por índios puris, que o chamavam timburibá. Portanto, há uma inconsistência gráfica na afirmativa, tornando-a falsa. Por não abranger a sequência adequada à questão, **esta deve ser anulada**.

CARGO: ENGENHEIRO DE SEGURANÇA DO TRABALHO

Questão 05 - Recurso Improcedente.

A palavra “ledo” nos dicionários (Aurélio, Houaiss, Michaelis, Caldas Aulete, etc.), exibe a seguinte definição: “risonho, contente, alegre, jubiloso, prazenteiro; que revela ou sente alegria, júbilo, felicidade”.

Existe até o substantivo “ledice”, que indica a qualidade de “ledo”, significando alegria, contentamento, prazer, júbilo.

“Ledo” vem do latim “laetu/laetus”, que significa “alegre, contente, feliz”. Os dicionários só trazem esse sentido de “ledo”.

Na atualidade e na linguagem usual, a palavra “ledo” tem sido pouco utilizada. O adjetivo “ledo”, sozinho, com o sentido original, empregado mais na linguagem poética, não é usado na língua moderna. Ou seja, tornou-se um arcaísmo (palavra arcaica, antiga, desusada).

Mas a expressão “ledo engano” está bem presente. Ela existe na língua desde muito tempo e continua presente no português atual.

O sentido usual quer passar uma outra ideia: a de ingenuidade; simplicidade; despercebimento; excesso de confiança; crença de boa-fé, sem visão crítica; falta de informação por parte de quem está enganado quanto a alguma coisa (propagandas, produtos, fatos, ideologias, acontecimentos, conhecimento, etc.). Textos atuais demonstram o uso do sintagma: trata-se de um engano inocente, bobo, pueril. Eis, portanto, o significado de “ledo engano”.

A expressão pode ter nascido de uma passagem de Camões, em Os Lusíadas, Canto III, estrofe 120. Essa passagem é usada pelo Dicionário Caldas Aulete como exemplo de uso do adjetivo “ledo” e pelo Dicionário Aurélio (o eletrônico) como exemplo da expressão “ledo engano”.

Questão 11: Recurso Procedente

Recurso procedente. Na versão 2003 do Microsoft Word a ferramenta “índice” não contempla a opção Índice de autoridades- **A referida questão deve ser anulada**. Vide imagem:

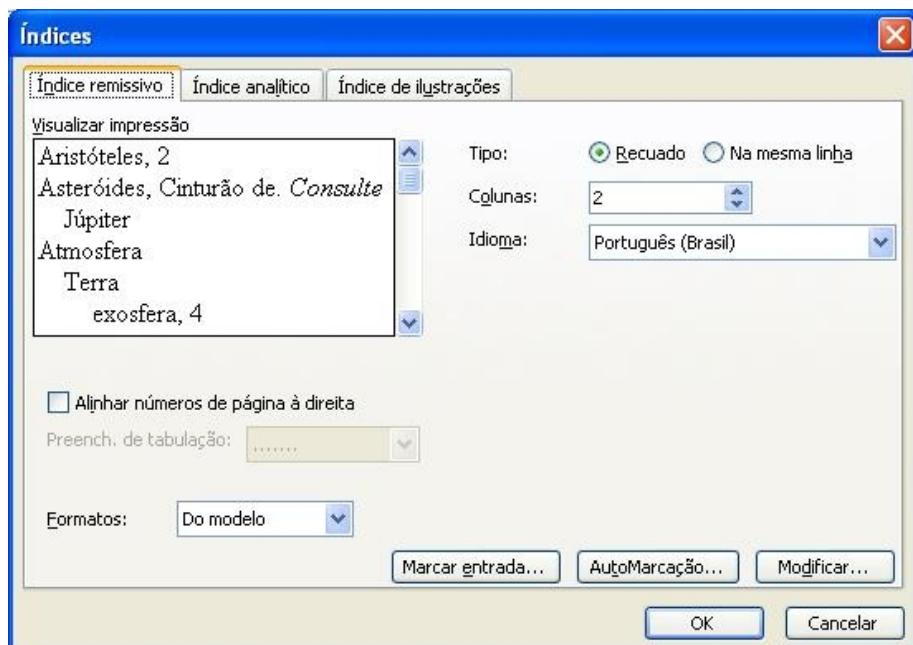

Questão 22 - Recurso Improcedente.

Na questão 22 a resposta a ser assinalada é a D, pois o Auxiliar de Enfermagem do Trabalho só poderá exercer a função se possuir certificado de conclusão de curso de qualificação de auxiliar de enfermagem do trabalho, conforme expresso na legislação abaixo:

4.4.1. Para fins desta NR, as empresas obrigadas a constituir Serviços Especializados em Engenharia de Segurança e em Medicina do Trabalho deverão exigir dos profissionais que os integram comprovação de que satisfazem os seguintes requisitos:

d) auxiliar de enfermagem do trabalho - auxiliar de enfermagem ou técnico de enfermagem **portador de certificado de conclusão de curso de qualificação de auxiliar de enfermagem do trabalho**, ministrado por instituição especializada reconhecida e autorizada pelo Ministério da Educação; NR -4 da Portaria n.º 3.214, de 08 de junho de 1978

Além do supracitado, todos os membros do SESMT deverão ser registrados no MTB, com fulcro no item 4.17 e seguintes da NR -4 da Portaria n.º 3.214, de 08 de junho de 1978

Questão 23 - Recurso Procedente.

A **questão deverá ser anulada** por haver duas alternativas idênticas e ambas atenderem ao enunciado.

Questão 29 - Recurso Improcedente.

De acordo com o Edital do Concurso Público nº 001/2010, Anexo I – Conteúdo Programático das provas escritas objetivas de múltipla escolha / Conhecimentos Específicos há a exigência de “noções básicas de administração pública municipal de acordo com o que dispõe a Lei Orgânica do município de Resende/ RJ.”

Portanto, a questão 29 está de acordo com as normas do Edital. Os recursos são improcedentes.

Questão 30 - Recurso Improcedente.

De acordo com o Edital do Concurso Público nº 001/2010, Anexo I – Conteúdo Programático das provas escritas objetivas de múltipla escolha / Conhecimentos Específicos há a exigência de “noções básicas de administração pública municipal de acordo com o que dispõe a Lei Orgânica do município de Resende/ RJ.”

Portanto, a questão 30 encontra-se de acordo com as normas do Edital.

Quanto à análise das afirmativas, de acordo com a Lei Orgânica do município de Resende, em seu capítulo III – Da Administração Pública – Seção I – Disposições Gerais, art. 14 - I “os cargos, empregos e funções públicas são acessíveis aos brasileiros que preencham os requisitos estabelecidos em lei”; XII – “a lei estabelecerá os casos de contratação por tempo determinado para atender à necessidade temporária de excepcional interesse público” e, por fim, art. 15 § 2º “a concessão ou permissão de serviço público deverá obedecer a modalidade licitatória de concorrência pública, independente da natureza e o valor das mesmas.”

Portanto, confirma-se as afirmativas verdadeiras e a sequência correta V, V, V.

Os recursos são improcedentes.

Questão 36 - Recurso Procedente.

De acordo com as informações divulgadas no site www.resende.rj.gov.br, as afirmativas apresentadas para análise I e III são corretas, pois “Resende é um importante tecnopolo, abrigando várias indústrias.” Como: Clariant, Pernod Ricard, Grupo Votorantim, Furnas Centrais Elétricas, dentre outras, e “localiza-se em uma grande planície às margens do rio Paraíba do Sul”, pertencendo à microrregião do Vale do Paraíba Fluminense, de acordo com dados estatísticos do IBGE.

Quanto à Academia Militar das Agulhas Negras (AMAN), não é a única no Brasil na formação de oficiais combatentes do Exército, portanto se encontra incorreta.

De acordo com a análise crítica apresentada, **o gabarito deve ser alterado para A (I, III)**, visto que apenas essas afirmativas estão corretas.

Questão 38 - Recurso Procedente.

De acordo com as informações divulgadas acerca da história do município de Resende, “o município era habitado originalmente por índios puris, que o chamavam timburibá. Portanto, há uma inconsistência gráfica na afirmativa, tornando-a falsa.

Por não abranger a sequência adequada à questão, **esta deve ser anulada.**

CARGO: ESPECIALISTA EM EDUCAÇÃO - ORIENTADOR EDUCACIONAL (ZONA URBANA)

Questão 23 - Recurso Improcedente.

Foi com as Leis Orgânicas de 1942, do ministro de Getúlio Vargas, Gustavo Capanema, que pela primeira vez se encontraram referências explícitas à Orientação Educacional. Sua função teria caráter corretivo direcionado para atendimento aos alunos problemas. Outra função seria a de velar para que os estudos e descanso do aluno ocorressem de acordo com as normas adequadas, mas também seria o papel de esclarecer dúvidas dos alunos e orientar seus estudos para que sozinhos buscassem sua profissionalização. A profissão também seria regulamentada, tendo o Orientador Educacional que fazer seu próprio curso de Orientador Educacional. Portanto, o terceiro item relacionado da questão está correto.

E ainda, com referência ao quarto item: Na Lei de Diretrizes e Bases da Educação 4026/61, determina sobre a formação do OE e também as áreas de ...” e observando o enunciado da questão, onde solicita-se análise das afirmativas, considerando a história da profissão do OE e não acerca exclusivamente da regulamentação da mesma, a argumentação não procede.

Questão 26 - Recurso Improcedente.

No item IV da questão cita: “Os PCN’s instituíram os projetos com melhor metodologia para trabalhar os temas transversais...” Ou seja, uma das formas de organizar o trabalho didático, que pode integrar diferentes modos de organização curricular, conforme os PCN’s – Temas Transversais, destacam-se os projetos, como método de desenvolver atividades de ensino e aprendizagem, não citando, entretanto, outra metodologia para trabalhar os Temas Transversais propostos nos PCN’s.

Questão 36 - Recurso Procedente.

De acordo com as informações divulgadas no site www.resende.rj.gov.br, as afirmativas apresentadas para análise I e III são corretas, pois “Resende é um importante tecnopolo, abrigando várias indústrias.” Como: Clariant, Pernod Ricard, Grupo Votorantim, Furnas Centrais Elétricas, dentre outras, e “localiza-se em uma grande planície às margens do rio Paraíba do Sul”, pertencendo à microrregião do Vale do Paraíba Fluminense, de acordo com dados estatísticos do IBGE.

Quanto à Academia Militar das Agulhas Negras (AMAN), não é a única no Brasil na formação de oficiais combatentes do Exército, portanto se encontra incorreta.

De acordo com a análise crítica apresentada, **o gabarito deve ser alterado para A (I, III)**, visto que apenas essas afirmativas estão corretas.

Questão 38 - Recurso Procedente.

De acordo com as informações divulgadas acerca da história do município de Resende, “o município era habitado originalmente por índios puris, que o chamavam timburibá. Portanto, há uma inconsistência gráfica na afirmativa, tornando-a falsa.

Por não abranger a sequência adequada à questão, **esta deve ser anulada**.

CARGO: ESPECIALISTA EM EDUCAÇÃO - ORIENTADOR PEDAGÓGICO

Questão 38 - Recurso Procedente.

A questão 38 em seu enunciado focaliza o turismo em Resende e apresenta três alternativas para análise. A alternativa I tornou-se incorreta porque existe uma afirmativa de que o parque Nacional Itatiaia está localizado em Itatiaia e Resende... O que não é verdadeiro de vez que o referido Parque tem uma abrangência muito maior.

O Ministério do Meio Ambiente publica em seu site (http://www4.icmbio.gov.br/parna_itatiaia/index.php) a localização do referido Parque citando que esta na divisa entre os Estados do Rio de Janeiro, Minas Gerais e São Paulo, na Serra da Mantiqueira.

Explicita ainda que: “fica o Parque ao sudoeste do Estado do Rio de Janeiro no município de Itatiaia e a sudoeste do Estado de Minas Gerais abrangendo os municípios de Itamonte, Alagoa e Bocaina de Minas. Existem neste site outras informações que após análise e estudo foram decisivas para que a banca elaboradora desta prova optasse pela **alteração do gabarito para a alternativa B**.

CARGO: FARMACÊUTICO

Questão 05 - Recurso Improcedente.

A palavra “ledo” nos dicionários (Aurélio, Houaiss, Michaelis, Caldas Aulete, etc.), exhibe a seguinte definição: “risonho, contente, alegre, jubiloso, prazenteiro; que revela ou sente alegria, júbilo, felicidade”.

Existe até o substantivo “ledice”, que indica a qualidade de “ledo”, significando alegria, contentamento, prazer, júbilo.

“Ledo” vem do latim “laetu/laetus”, que significa “alegre, contente, feliz”. Os dicionários só trazem esse sentido de “ledo”.

Na atualidade e na linguagem usual, a palavra “ledo” tem sido pouco utilizada. O adjetivo “ledo”, sozinho, com o sentido original, empregado mais na linguagem poética, não é usado na língua moderna. Ou seja, tornou-se um arcaísmo (palavra arcaica, antiga, desusada).

Mas a expressão “ledo engano” está bem presente. Ela existe na língua desde muito tempo e continua presente no português atual.

O sentido usual quer passar uma outra ideia: a de ingenuidade; simplicidade; despercebimento; excesso de confiança; crença de boa-fé, sem visão crítica; falta de informação por parte de quem está enganado quanto a alguma coisa (propagandas, produtos, fatos, ideologias, acontecimentos, conhecimento, etc.). Textos atuais demonstram o uso do sintagma: trata-se de um engano inocente, bobo, pueril. Eis, portanto, o significado de “ledo engano”.

A expressão pode ter nascido de uma passagem de Camões, em Os Lusíadas, Canto III, estrofe 120. Essa passagem é usada pelo Dicionário Caldas Aulete como exemplo de uso do adjetivo “ledo” e pelo Dicionário Aurélio (o eletrônico) como exemplo da expressão “ledo engano”.

Questão 11 - Recurso Procedente.

O gabarito deverá ser alterado para alternativa E uma vez que a doença tem como hospedeiro intermediário o caramujo (molusco) que em seu interior se desenvolve até a fase cercária. Como molusco é um animal invertebrado, justifica a mudança da alternativa.

Questão 22 – Recurso Improcedente - O livro do Goodman & Gilman, 11ª Ed, página 113, dentro do tópico *INTERAÇÕES FARMACODINÂMICAS*, traz a seguinte afirmativa: “Os antiarrítmicos que bloqueiam os canais de potássio (ex: quinidina) podem causar taquicardia (...). A repolarização anormal que resulta da taquicardia ventricular polimórfica é potencializada pela hipopotassemia e os diuréticos que causam perda de potássio (ex: hidroclorotiazida) aumentam o risco dessa arritmia farmacogênica”. Assim sendo, existe uma interação farmacodinâmica. A pergunta da questão 22 era “Qual dessas interações medicamentosas não pode ser classificada como uma interação farmacodinâmica?” e essa alternativa que o candidato assinala, pelo exposto acima pode ser classificada como farmacodinâmica. Diante do exposto sou de parecer DESFAVORÁVEL à argumentação do candidato.

Questão 36 - Recurso Procedente.

De acordo com as informações divulgadas no site www.resende.rj.gov.br, as afirmativas apresentadas para análise I e III são corretas, pois “Resende é um importante tecnopolo, abrigando várias indústrias.” Como: Clariant, Pernod Ricard, Grupo Votorantim, Furnas Centrais Elétricas, dentre outras, e “localiza-se em uma grande planície às margens do rio Paraíba do Sul”, pertencendo à microrregião do Vale do Paraíba Fluminense, de acordo com dados estatísticos do IBGE.

Quanto à Academia Militar das Agulhas Negras (AMAN), não é a única no Brasil na formação de oficiais combatentes do Exército, portanto se encontra incorreta.

De acordo com a análise crítica apresentada, o gabarito deve ser alterado para A (I, III), visto que apenas essas afirmativas estão corretas.

Questão 38 - Recurso Procedente. De acordo com as informações divulgadas acerca da história do município de Resende, “o município era habitado originalmente por índios puris, que o chamavam timburibá. Portanto, há uma inconsistência gráfica na afirmativa, tornando-a falsa.

Por não abranger a sequência adequada à questão, esta deve ser anulada.

CARGO: FISCAL SANITÁRIO

Questão 13 - Recurso Procedente. A questão deve ser anulada.

$$\begin{cases} 6 - 4x \leq 14 \\ -3x - 7 < 5 \end{cases}$$

$$-4x \leq 8$$

$$4x \geq -8$$

$$x \geq -2$$

$$-3x - 7 < 5$$

$$-3x < 12$$

$$3x > -12$$

$$x > -4$$

solução : $x \geq -2$, que não consta nas opções, **motivando a sua anulação.**

Questão 15 - Recurso Procedente. A questão deve ser anulada

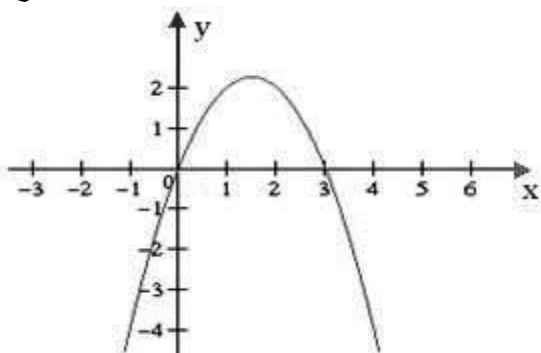

C) Se $x > 3$, então $f(x) > f(3)$

Vemos pelo gráfico que para $x > 3$ temos sempre $f(x) < 0$, ou seja $f(x)$ é negativo, como $f(3) = 0$ fica incorreto afirmar que $f(x) > f(3)$.

A alternativa C é a única falsa. Entretanto, no enunciado, observa-se a inversão do que deveria ali conter, uma vez que a alternativa a ser marcada seria a falsa e não a verdadeira, o que impõe a anulação da questão.

Questão 17 - Recurso Procedente.

$$\frac{4x - 3}{x + 2} < 1$$

$$4x - 3 < x + 2$$

$$3x < 5$$

$$x < 5/3$$

Existem infinitos números inteiros possíveis como solução, mas apenas 2 naturais: 0 e 1. Como no enunciado não se fez referência a números naturais e sim a números inteiros, a questão passa a não apresentar alternativa correta. **Motivando sua anulação.**

Questão 19 - Recurso Procedente. A questão deve ser anulada.

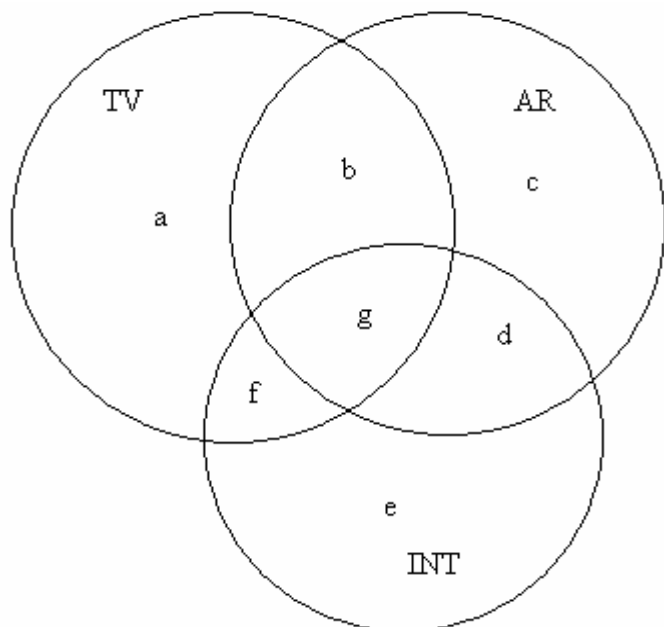

$$a + b + c + d + e + f + g = 90$$

$$f + g + e + d = 25$$

$$a + b + f + g = 65$$

$$b + g = 21$$

$$b + c + d + g = 43$$

$$g + d = 18$$

$$a = 6$$

$$6 + b + f + g = 65$$

$$6 + 21 + f = 65$$

$$f = 38$$

$$f + g + e + d = 25$$

$$38 + 18 + e = 25$$

$$56 + e = 25$$

Não existe valor possível para e , o que torna sem solução a questão, motivando sua anulação.

Questão 38 - Recurso Procedente.

A questão 38 em seu enunciado focaliza o turismo em Resende e apresenta três alternativas para análise. A alternativa I tornou-se incorreta porque existe uma afirmativa de que o parque Nacional Itatiaia está localizado em Itatiaia e Resende... O que não é verdadeiro de vez que o referido Parque tem uma abrangência muito maior.

O Ministério do Meio Ambiente publica em seu site (http://www4.icmbio.gov.br/parna_itatiaia/index.php) a localização do referido Parque citando que esta na divisa entre os Estados do Rio de Janeiro, Minas Gerais e São Paulo, na Serra da Mantiqueira.

Explicita ainda que: “fica o Parque ao sudoeste do Estado do Rio de Janeiro no município de Itatiaia e a sudoeste do Estado de Minas Gerais abrangendo os municípios de Itamonte, Alagoa e Bocaina de Minas. Existem neste site outras informações que após análise e estudo foram decisivas para que a banca elaboradora desta prova optasse pela **alteração do gabarito para a alternativa B.**”

CARGO: FISIOTERAPEUTA

Questão 01 - Recurso Improcedente.

Segundo o dicionário da Língua Portuguesa Aurélio, a palavra contraste tem por significado: Oposição entre coisas ou pessoas.

A respeito de contraste, GARCIA, Othon M. em seu “Comunicação em prosa moderna”, registra: “Quase tudo, como as medalhas, tem duas faces: a ideia de amizade opõe-se à de ódio...” Ainda a

respeito de contraste, oposição: “Processo muito comum e muito eficaz de desenvolvimento é o que consiste em estabelecer confronto entre ideias, seres, coisas, fatos ou fenômenos. Suas formas habituais são o contraste (baseado nas dessemelhanças), e o paralelo (que se assenta nas semelhanças). (...) Ora, o valor do contraste – de que a antítese é a figura típica – reside precisamente na sua capacidade de realçar certas ideias, pela simples oposição a outras, contrárias. “

“O apelo à antítese e às suas variantes (oxímoro e paradoxo) parece reflexo da própria realidade, que, por ser múltipla, é em si mesma contrastante. Só fazemos ideia do que é preto porque sabemos o que é branco. À imagem de anão opõe-se a de gigante. A ideia de rapidez da lebre contrasta com a de lentidão da tartaruga. Tudo, afinal, se resume num jogo de contrastes.”

(Garcia, Othon M. – Comunicação em prosa moderna).

Vejamos o enunciado da questão: “O primeiro período do texto “Nascem os homens iguais; um mesmo, e igual princípio os anima, os conserva, e também os debilita, e acaba.” cria condições para:”

Em destaque: “...um mesmo, e igual princípio os anima, os conserva, e também os debilita, e acaba.”

A ideia textual presente em “Animar e conservar” contrasta com a presente em “debilitar e acabar”.

As alternativas B e C são incompatíveis com a correção requerida pelo enunciado tendo em vista que:

“B) Uma conclusão partindo do princípio que provoca ânimo e ao mesmo tempo debilitação no ser humano.”

O princípio de provocar ânimo e ao mesmo tempo debilitação no ser humano demonstra, como explicitado anteriormente, um contraste, oposição de ideias, e não uma conclusão.

“c) Uma atmosfera afetiva que trata da igualdade entre os homens.”

A igualdade entre os homens “Nascem os homens iguais” apresenta-se como um pretexto para o tópico central do período, a presença do contraste, e da contradição.: “e igual princípio os anima, os conserva, e também os debilita, e acaba.”

Questão 03 - Recurso Improcedente.

Vejamos o período em análise:

“Somos organizados pela mesma forma, e por isso estamos sujeitos às mesmas paixões, e às mesmas vaidades.”

A opção questionada:

c) A expressão “por isso” no segundo período do texto indica a introdução de uma causa em referência à afirmativa anterior.

Ressaltando a afirmativa da alternativa “C”, e em especial o trecho que diz: ... a introdução de uma causa em referência à afirmativa anterior.” concluímos o seguinte: A expressão “por isso” demonstra NÃO a “INTRODUÇÃO DE UMA CAUSA”, já que esta causa já foi expressa anteriormente, veja:

Somos organizados pela mesma forma, e por isso (e por esta mesma forma, ou por esta causa) estamos sujeitos às mesmas paixões, e às mesmas vaidades.

Questão 05 - Recurso Improcedente.

A palavra “ledo” nos dicionários (Aurélio, Houaiss, Michaelis, Caldas Aulete, etc.), exhibe a seguinte definição: “risonho, contente, alegre, jubiloso, prazenteiro; que revela ou sente alegria, júbilo, felicidade”.

Existe até o substantivo “ledice”, que indica a qualidade de “ledo”, significando alegria, contentamento, prazer, júbilo.

“Ledo” vem do latim “laetu/laetus”, que significa “alegre, contente, feliz”. Os dicionários só trazem esse sentido de “ledo”.

Na atualidade e na linguagem usual, a palavra “ledo” tem sido pouco utilizada. O adjetivo “ledo”, sozinho, com o sentido original, empregado mais na linguagem poética, não é usado na língua moderna. Ou seja, tornou-se um arcaísmo (palavra arcaica, antiga, desusada).

Mas a expressão “ledo engano” está bem presente. Ela existe na língua desde muito tempo e continua presente no português atual.

O sentido usual quer passar uma outra ideia: a de ingenuidade; simplicidade; despercebimento; excesso de confiança; crença de boa-fé, sem visão crítica; falta de informação por parte de quem está enganado quanto a alguma coisa (propagandas, produtos, fatos, ideologias, acontecimentos, conhecimento, etc.). Textos atuais demonstram o uso do sintagma: trata-se de um engano inocente, bobo, pueril. Eis, portanto, o significado de “ledo engano”.

A expressão pode ter nascido de uma passagem de Camões, em Os Lusíadas, Canto III, estrofe 120. Essa passagem é usada pelo Dicionário Caldas Aulete como exemplo de uso do adjetivo “ledo” e pelo Dicionário Aurélio (o eletrônico) como exemplo da expressão “ledo engano”.

Questão 07 - Recurso Improcedente.

A conjunção adversativa típica, “mas”, expressa basicamente uma relação de contraste entre dois fatos ou ideias. Este valor contrastivo pode consistir:

- a) em uma simples oposição de dois conteúdos: * A secretária dele é antipática, mas competente.
- b) na quebra de uma expectativa criada pela primeira proposição: * O lutador era magrinho, mas derrubava todos os seus adversários.

O fato ou ideia introduzido por “mas” recebe um realce em face da ideia anterior e se impõe à atenção do ouvinte ou leitor, funcionando como argumento para os efeitos de sentido que o enunciador pretende produzir. (Azeredo, José Carlos de. Gramática Houaiss da Língua Portuguesa) Portanto, a conjunção “mas” não indica indiferença, mas contraste.

O enunciado da questão 7:

“Tudo sumira, mas o grande pé de fruta-pão ao lado da casa e o imenso cajueiro lá no alto eram como árvores sagradas protegendo a família.” São apresentadas as ideias secundárias presentes no período em destaque:

Análise:

- a) sugestão de ruína e abandono: “Tudo sumira”;
- b) sugestão de solidão: mas (apenas) o pé de fruta-pão e o cajueiro permaneciam;
- c) sugestão de espírito familiar e afinidade afetiva: o cajueiro e o pé de fruta-pão “eram como árvores sagradas protegendo a família”.

(Garcia, Othon M. – Comunicação em prosa moderna).

A análise deve ser feita, conforme o enunciado, de acordo com o período em destaque e não de acordo com todo o texto.

Sendo a opção “b”, conforme gabarito, a que atende corretamente ao enunciado.

Questão 09 - Recurso Improcedente.

A argumentação visa, sobretudo a convencer, persuadir ou influenciar o leitor. Na argumentação, procura-se principalmente formar a opinião do leitor, tentando convencê-lo de que a razão está com o autor, de que ele é que está de posse da verdade. Se um professor, por ser positivista, fizer a respeito da doutrina de Comte uma exposição com o propósito de influenciar seus ouvintes, de lhes formar a opinião, de convertê-los em adeptos de positivismo, com o propósito, enfim, de mostrar ou provar vantagens, a conveniência, a verdade, em suma, da filosofia comtista – se assim proceder, esse professor estará argumentando. Argumentar é, em última análise, convencer ou tentar convencer mediante a apresentação de razões, em face da evidência das provas e à luz de um raciocínio coerente e consistente. (Garcia, Othon M. – Comunicação em prosa moderna). Não é o que ocorre em “O cajueiro”, texto construído a partir de um plano de narração, inspirado em episódios, pequenos incidentes ou peripécias do dia-a-dia constituindo o desenvolvimento do gênero narrativo.

Questão 11 - Recurso Procedente.

O gabarito deverá ser alterado para alternativa E uma vez que a doença tem como hospedeiro intermediário o caramujo (molusco) que em seu interior se desenvolve até a fase cercária. Como molusco é um animal invertebrado, justifica a mudança da alternativa.

Questão 19 - Recurso Improcedente.

A questão foi elaborada com base no artigo 3º da Lei Federal nº 8142, que especifica que a cobertura de ações e serviços serão repassados de forma regular e automática. Portanto, o recurso é improcedente.

Questão 21 - Recurso Improcedente.

Segundo (LONG E CINTAS, 2001), a estação em que a criança nasce pode contribuir para diferenças no início da locomoção atribuídas a outros fatores, sendo assim, quanto mais baixa a temperatura durante o 6º mês após o nascimento, mais velhas serão as crianças ao início da locomoção, presumivelmente pela restrição das roupas mais pesadas ou pela ausência de experiência no chão. Contudo, a alegação da candidata não procede, pois os autores elucidam com clareza sobre a assertiva em pauta.

Questão 22 - Recurso Improcedente.

Para análise da questão, são apresentados alguns conceitos e definições necessárias:

Retináculo dos Flexores – Faixa fibrosa que se estende sobre o pulso na face anterior em direção mediocarpal (LIPPERT, 2003);

Ligamento Carpal Palmar – Fixa-se nos processos estiloides do rádio e da ulna e passa sobre os músculos flexores, tem a função de manter os tendões perto do pulso, impedindo que se afastem do mesmo durante a flexão (Lippert, 2003);

Ligamento Carpal Transverso – Fixa-se no psiforme e no hâmulos do hamato, no lado medial, e no escafoide e trapézio, lateralmente. Curva-se sobre os ossos carpais formando um túnel através do qual os longos tendões dos flexores dos dedos e o nervo mediano passam (Lippert, 2003).

Segundo (LIPPERT, 2003) o RETINÁCULO DOS MÚSCULOS FLEXORES DO PUNHO, é formado por duas partes conhecidas como LIGAMENTO CARPAL PALMAR e LIGAMENTO CARPAL TRANSVERSO.

Sendo assim, a alegação da candidata não se faz decisiva para questão, uma vez que o autor explica com clareza o enunciado da mesma.

Questão 24 - Recurso Procedente. A questão deve ser anulada

O recurso procede, pois de acordo com o dicionário da língua portuguesa, a palavra radiograma significa: *telegrama sem fio, ou um telegrama mandado pelo rádio*. A palavra radiograma geralmente é usada para transmitir mensagens entre um navio e a costa, para e de aviões em vôos internacionais e mensagens sem fio de país a país.

Questão 26 - Recurso Improcedente.

Para tal análise, alguns conceitos se tornam necessários, como:

PSV – É disparada pelo paciente e ciclada por fluxo. O paciente deve ter um drive ventilatório intacto, pois é o mesmo quem controla o padrão respiratório (DETURK E CAHALIN, 2007), (AZEREDO, 2002);

SIMV – O paciente recebe do ventilador pressões positivas em respirações periódicas, com VOLUME E FREQUÊNCIA predeterminadas. Neste modo o paciente é capaz de realizar respirações

espontâneas intercaladas pelas respirações enviadas pela máquina (DETURK E CAHALIN, 2007), (AZEREDO, 2002).

Portanto, segundo o enunciado da questão, o modo que apresenta volume corrente espontâneo encontra-se bem claro na letra D (PSV), não gerando dúvidas sobre a mesma.

Questão 27 - Recurso Improcedente.

DISTÚRPIO- Variável indesejado que, aplicado a um sistema, tende a afetar o valor da variável controlada (DICIONÁRIO DA LÍNGUA PORTUGUESA - AURÉLIO);

SÍNDROME- Estado mórbido caracterizado por um conjunto de sinais e sintomas, que pode ser produzido por mais de uma causa (DICIONÁRIO DA LÍNGUA PORTUGUESA - AURÉLIO);

ARRITMIAS- As células especializadas no coração promovem a geração e a regulação dos impulsos elétricos e a condução rápida destes impulsos para o miocárdio, permitindo deste modo às milhões de células cardíacas funcionarem como uma unidade organizada e sincrônica. As anormalidades podem resultar na geração ou propagação anormal dos impulsos elétricos, resultando em ritmos cardíacos anormais (LOSCALZO, 2005);

DESIDRATAÇÃO – É definida como a perda de água. Seus sintomas progridem rapidamente, desde a sede até fraqueza, exaustão e delírio, e o fim na morte (SIZER E WHITNEY,2003). Os sintomas da desidratação, como, confusão, letargia, perda rápida de peso e declínio funcional, o que, sem exceção, interferirá nos objetivos da reabilitação (GUCCIONE, 2002);

FALHA NO DESENVOLVIMENTO – É descrita como a perda progressiva da função e deterioração geral maior que a esperada, quando comparada a uma faixa etária compatível. Os pacientes apresentam-se com perda de peso, funcional e muscular. A perda de peso, a característica da falha no desenvolvimento, geralmente é gradual, podendo ser acompanhada por fraqueza, déficits de cuidados pessoais, tontura, perda de memória ou depressão. Esses sintomas não devem ser confundidos com o processo de envelhecimento natural, mais são reconhecidos como achados anormais e marcadores para a doença (GUCCIONE, 2002);

DESNUTRIÇÃO – É definida como consumo deficiente ou excessivo de calorias ou nutrientes (GUCCIONE, 2002).

(GUCCIONE, 2002), descreve DESIDRATAÇÃO, FALHA NO DESENVOLVIMENTO E DESNUTRIÇÃO como três SÍNDROMES comuns aos idosos.

Diante dos conceitos acima citados, (GUCCIONE, 2002) apresenta o termo FALHA NO DESENVOLVIMENTO de modo bem claro, mostrando que se faz presente no idoso e constitui uma das síndromes do mesmo, assim como os termos DESIDRATAÇÃO E DESNUTRIÇÃO.

Quanto à possível duplicidade de resposta, não procede, pois diante dos conceitos acima, elimina-se a possibilidade de qualquer outra alternativa, sendo assim, a assertiva só apresenta a letra B como resposta coerente.

Questão 28 - Recurso Procedente. A questão deve ser anulada.

O assunto abordado na mesma não consta no conteúdo programado da disciplina no edital.

Questão 29 - Recurso Improcedente.

De acordo com o Edital do Concurso Público nº 001/2010, Anexo I – Conteúdo Programático das provas escritas objetivas de múltipla escolha / Conhecimentos Específicos há a exigência de “noções básicas de administração pública municipal de acordo com o que dispõe a Lei Orgânica do município de Resende/ RJ.”

Portanto, a questão 29 está de acordo com as normas do Edital.

Questão 30 – Recurso Improcedente.

De acordo com o Edital do Concurso Público nº 001/2010, Anexo I – Conteúdo Programático das provas escritas objetivas de múltipla escolha / Conhecimentos Específicos há a exigência de “noções básicas de administração pública municipal de acordo com o que dispõe a Lei Orgânica do município de Resende/ RJ.”

Portanto, a questão 30 encontra-se de acordo com as normas do Edital.

Quanto à análise das afirmativas, de acordo com a Lei Orgânica do município de Resende, em seu capítulo III – Da Administração Pública – Seção I – Disposições Gerais, art. 14 - I “os cargos, empregos e funções públicas são acessíveis aos brasileiros que preencham os requisitos estabelecidos em lei”; XII – “a lei estabelecerá os casos de contratação por tempo determinado para atender à necessidade temporária de excepcional interesse público” e, por fim, art. 15 § 2º “a concessão ou permissão de serviço público deverá obedecer a modalidade licitatória de concorrência pública, independente da natureza e o valor das mesmas.”

Portanto, confirmam-se as afirmativas verdadeiras e a sequência correta V, V, V.

Questão 31 - Recurso Improcedente.

Gabarito C . As duas afirmativas questionadas (C e E) são aparentemente semelhantes, mas apresentam significações distintas, sendo que na **alternativa E** há uma incorreção no que tange o entendimento da ação descrita nesta questão.

A questão foi baseada em várias reportagens divulgadas em abril acerca da intenção do grupo BRIC formado por Brasil, Rússia, Índia e China de comercializar entre si com suas próprias moedas. Veja alguns exemplos abaixo:

Os países membros do Bric (Brasil, China, Rússia e Índia) anunciaram nesta quinta-feira (15), durante reunião em Brasília, a intenção de implementar transações comerciais entre os países membros do grupo em moeda local, ou seja, sem a intermediação do dólar ou do Euro. G1 – Natalha Passarinho e Alexandre Martelo

<http://g1.globo.com/economia-e-negocios/noticia/2010/04/paises-do-bric-querem-transacoes-comerciais-em-moeda-local.html>

Amorim disse ainda que os bancos centrais, de desenvolvimento e comerciais desses países estão travando encontros para discutir formas de incrementar o comércio e os investimentos nos Brics. No caso dos bancos centrais, um dos assuntos tratados é a possibilidade de que as transações comerciais entre esses países sejam realizadas em moeda local. Folha – Sucursal Rio

<http://www1.folha.uol.com.br/foalha/dinheiro/ult91u720887.shtml>

Portanto, a alternativa contida na **opção C** está completamente correta ao afirmar que “Brasil, Rússia, Índia e China querem efetuar suas transações comerciais sem a intermediação do dólar ou do euro”. Entendemos, dentro do que foi divulgado nos principais veículos de comunicação do Brasil, que os quatro países querem – entre eles – negociarem com moeda local. Temos que destacar que a intenção de comercialização com moeda local se restringe a comercialização entre eles. Neste ponto, encontramos a falha apresentada na afirmativa da **opção E**, pois não podemos afirmar, de acordo com o que foi divulgado, que “Os integrantes do grupo – Brasil, Rússia, Índia e China – vão negociar internacionalmente, tomando como base apenas suas próprias moedas”. Quando se insere neste contexto a palavra “internacionalmente” – que é um termo amplo e genérico referente à relação entre nações distintas – damos a entender que toda a comercialização destes países de âmbito internacional será realizada com base em suas próprias moedas. O advérbio “apenas” que significa “só, somente, unicamente” como podemos encontrar no Dicionário Aurélio, fortalece o equívoco na afirmativa, pois reafirma que estes países pretendem negociar internacionalmente (ou seja, de modo geral com todas as suas comercializações que ocorrerem com outros países) “apenas, somente, só, unicamente” com

suas próprias moedas. Esta afirmação, portanto, distorce o fato divulgado na reunião dos países integrantes do BRIC já que o objetivo não é negociar internacionalmente (de modo geral) apenas com suas próprias moedas, mas negociar entre si (internacionalmente também, mas especificado como entre os países membros do BRIC) com suas próprias moedas.

Questão 32 - Recurso Improcedente.

Gabarito E

As afirmativas contidas nas opções A, B, C e D estão corretas e possuem o embasamento que pode ser conferido no link abaixo:

<http://pessoal.educacional.com.br/up/4770001/1306260/t135.asp>

No que tange especificamente à afirmativa C destacamos que não há uma restrição quanto aos países onde se encontram integrantes do grupo étnico curdos. Portanto, utilizar como recurso a afirmação de que existem membros curdos em outros países não citados nessa alternativa não se justifica como argumento para sua anulação. A afirmativa dizia que “Considerada a maior etnia sem Estado do mundo, os curdos, que ocupam territórios da Turquia, do Iraque, da Síria, do Irã e da Armênia lutam pela formação do Estado Curdo, o Curdistão”. A afirmativa não diz que os curdos habitam apenas os territórios citados, mas estes (o que é fato), portanto, ela está correta e NÃO pode ser a opção a ser marcada nesta questão que pedia a marcação de uma afirmativa incorreta.

Já a alternativa E apresenta um equívoco inquestionável ao afirmar que “Confrontos decorrentes do expansionismo e de invasões estrangeiras, como por exemplo, os que têm ocorrido no Oriente Médio, envolvendo Israel, Palestina, Síria, Líbano, Egito e Jordânia ocorrem porque os libaneses lutam pelo reconhecimento e pela demarcação de fronteiras que configurem um Estado independente”. O Líbano já é um Estado independente, portanto, quem luta numa guerra sangrenta pela demarcação de fronteiras e o reconhecimento como Estado independente, conquistando diariamente espaços nos principais veículos do mundo e a intervenção de diversos organismos internacionais e nações de outros continentes é a Palestina, como podemos confirmar nos links abaixo:

<http://resumododia.com/conflito-entre-israel-e-palestina-motivos.html>

<http://www1.folha.uol.com.br/folha/mundo/ult94u402571.shtml>

<http://g1.globo.com/Noticias/Mundo/0,,MUL1538546-5602,00-ASSENTAMENTOS+VOLTAM+AO+CENTRO+DO+CONFLITO+ENTRE+ISRAEL+E+PALESTINOS.html>

Questão 33 - Recurso Improcedente.

Gabarito A

A questão solicitava que fosse marcado apenas o significado do fenômeno descrito no enunciado da questão. Em momento algum, como está claro no enunciado, afirmava que tal efeito estava acontecendo nas recentes erupções vulcânicas da Islândia.

Questão 35 - Recurso Improcedente.

Gabarito C

A análise de uma questão deve ser realizada de forma profunda, levando em consideração, inclusive, a capacidade de atenção do candidato diante do contexto geral expresso, incluindo as referências bibliográficas apresentadas. Portanto, se nesta, havia uma dica quanto à resposta verdadeira da questão, isso não pode ser considerado uma inconsistência, mas uma nova oportunidade que a Banca oferece para que o candidato atento a leitura completa da questão tem para responder de forma adequada apresentando perspicácia e grande capacidade de atenção e análise ampla e geral do enunciado proposto.

Questão 36 - Recurso Procedente. De acordo com as informações divulgadas no site www.resende.rj.gov.br, as afirmativas apresentadas para análise I e III são corretas, pois “Resende é

um importante tecnopolo, abrigando várias indústrias.” Como: Clariant, Pernod Ricard, Grupo Votorantim, Furnas Centrais Elétricas, dentre outras, e “localiza-se em uma grande planície às margens do rio Paraíba do Sul”, pertencendo à microrregião do Vale do Paraíba Fluminense, de acordo com dados estatísticos do IBGE.

Quanto à Academia Militar das Agulhas Negras (AMAN), não é a única no Brasil na formação de oficiais combatentes do Exército, portanto se encontra incorreta.

De acordo com a análise crítica apresentada, **o gabarito deve ser alterado para A (I, III)**, visto que apenas essas afirmativas estão corretas.

Questão 38 - Recurso Procedente.

De acordo com as informações divulgadas acerca da história do município de Resende, “o município era habitado originalmente por índios puris, que o chamavam timburibá. Portanto, há uma inconsistência gráfica na afirmativa, tornando-a falsa.

Por não abranger a sequência adequada à questão, **esta deve ser anulada**.

Questão 40 - Recurso Improcedente.

Não há qualquer divulgação sobre o município de Resende relacionado a esculturas em pedra-sabão. As informações sobre o patrimônio histórico de Resende não denotam tal procedimento.

CARGO: FONOAUDIÓLOGO (AUDIOLOGIA)

Questão 11 - Recurso Procedente.

O **gabarito deverá ser alterado para alternativa E** uma vez que a doença tem como hospedeiro intermediário o caramujo (molusco) que em seu interior se desenvolve até a fase cercária. Como molusco é um animal invertebrado, justifica a mudança da alternativa.

Questão 22 - Recurso Improcedente.

Segundo Marchesan, no livro de Ferreira, Befi-Lopes e Limongi org. (Tratado de Fonoaudiologia. Roca, 2004), no exame do sistema estomatognático realiza-se a avaliação miofuncional o que equivale a dizer a observação dos aspectos morfológicos, posturais, estruturais, como consta na questão.

Questão 25 - Recurso Procedente.

Houve inconsistência na marcação do gabarito, portanto, a alternativa correta deverá ser **alterada para letra A**.

Questão 26 - Recurso Improcedente.

A resposta correta é a alternativa A.

Para Vygotsky, o processo pelo qual a criança adquire a linguagem segue o sentido do exterior para o interior, do meio social para o indivíduo. O meio social, então, interfere no desenvolvimento do pensamento e há uma relação de interdependência entre pensamento e linguagem.

A linguagem modela, determina a maior parte do pensamento (verbal) e é conseqüentemente indispensável para o desenvolvimento deste.

Questão 29 - Recurso Improcedente.

De acordo com o Edital do Concurso Público nº 001/2010, Anexo I – Conteúdo Programático das provas escritas objetivas de múltipla escolha / Conhecimentos Específicos há a exigência de “noções

básicas de administração pública municipal de acordo com o que dispõe a Lei Orgânica do município de Resende/RJ.”

Portanto, a questão 29 está de acordo com as normas do Edital.

Questão 30 - Recurso Improcedente.

De acordo com o Edital do Concurso Público nº 001/2010, Anexo I – Conteúdo Programático das provas escritas objetivas de múltipla escolha / Conhecimentos Específicos há a exigência de “noções básicas de administração pública municipal de acordo com o que dispõe a Lei Orgânica do município de Resende/RJ.” Portanto, a questão 30 encontra-se de acordo com as normas do Edital.

Quanto à análise das afirmativas, de acordo com a Lei Orgânica do município de Resende, em seu capítulo III – Da Administração Pública – Seção I – Disposições Gerais, art. 14 - I “os cargos, empregos e funções públicas são acessíveis aos brasileiros que preencham os requisitos estabelecidos em lei”; XII – “a lei estabelecerá os casos de contratação por tempo determinado para atender à necessidade temporária de excepcional interesse público” e, por fim, art. 15 § 2º “a concessão ou permissão de serviço público deverá obedecer a modalidade licitatória de concorrência pública, independente da natureza e o valor das mesmas.”

Portanto, confirmam-se as afirmativas verdadeiras e a sequência correta V, V, V.

Questão 36 - Recurso Procedente.

De acordo com as informações divulgadas no site www.resende.rj.gov.br, as afirmativas apresentadas para análise I e III são corretas, pois “Resende é um importante tecnopolo, abrigando várias indústrias.” Como: Clariant, Pernod Ricard, Grupo Votorantim, Furnas Centrais Elétricas, dentre outras, e “localiza-se em uma grande planície às margens do rio Paraíba do Sul”, pertencendo à microrregião do Vale do Paraíba Fluminense, de acordo com dados estatísticos do IBGE.

Quanto à Academia Militar das Agulhas Negras (AMAN), não é a única no Brasil na formação de oficiais combatentes do Exército, portanto a alternativa se encontra incorreta.

De acordo com a análise crítica apresentada, **o gabarito deve ser alterado para A (I, III)**, visto que apenas essas afirmativas estão corretas.

Questão 38 - Recurso Procedente.

De acordo com as informações divulgadas acerca da história do município de Resende, “o município era habitado originalmente por índios puris, que o chamavam timburibá. Portanto, há uma inconsistência gráfica na afirmativa, tornando-a falsa.

Por não abranger a sequência adequada à questão, **esta deve ser anulada**.

CARGO: INSPETOR DE DISCIPLINA

Questão 10 - Recurso Improcedente.

O enunciado menciona assinalar a afirmativa grafada corretamente. Grafar significa “dar forma escrita a”. Portanto, a única afirmativa escrita, grafada corretamente é: “Você escolheu um mau momento.”, conforme apresentado na alternativa C.

Questão 37 - Recurso Procedente. De acordo com informações divulgadas pelo site www.resende.rj.gov.br, o município mineiro Passa Quatro é limítrofe ao município de Resende. Tal informação é também divulgada pelas estatísticas do IBGE.

Quanto ao Teatro Acadêmico, este não é considerado o maior teatro da América Latina, portanto a segunda afirmativa é falsa, contrariando o gabarito divulgado como correto.

O gabarito deve ser alterado para C, em que a sequência correta passa a ser V, F, V.

CARGO: MÉDICO ANGIOLOGISTA

Questão 26 – Recurso Procedente - A questão deverá ser anulada por haver mais de uma alternativa que atende ao enunciado.

Questão 38 - Recurso Procedente.

A questão 38 em seu enunciado focaliza o turismo em Resende e apresenta três alternativas para análise. A alternativa I tornou-se incorreta porque existe porque existe uma afirmativa de que o parque Nacional Itatiaia está localizado em Itatiaia e Resende... O que não é verdadeiro de vez que o referido Parque tem uma abrangência muito maior.

O Ministério do Meio Ambiente publica em seu site (http://www4.icmbio.gov.br/parna_itatiaia/index.php) a localização do referido Parque citando que esta na divisa entre os Estados do Rio de Janeiro, Minas Gerais e São Paulo, na Serra da Mantiqueira.

Explicita ainda que: “fica o Parque ao sudoeste do Estado do Rio de Janeiro no município de Itatiaia e a sudoeste do Estado de Minas Gerais abrangendo os municípios de Itamonte, Alagoa e Bocaina de Minas. Existem neste site outras informações que após análise e estudo foram decisivas para que a banca elaboradora desta prova optasse pela **alteração do gabarito para a alternativa B.**

CARGO: MÉDICO CLÍNICO GERAL - Plantonista

Questão 09 – Recurso Improcedente -

Segundo o Dicionário de sinônimos e antônimos (Michaelis) editora Melhoramentos, o antônimo da palavra “eficaz” é “ineficaz”.

Segundo o Novo Dicionário Aurélio da Língua Portuguesa, Nova edição revista e ampliada – Editora Nova Fronteira, pág. 940 – col. 03 “ineficaz” significa “não eficaz”, “inútil”.

Se “inútil” é sinônimo de “ineficaz” e se “ineficaz” é antônimo de “eficaz”, logo “inútil” também é antônimo de “eficaz” como consta do gabarito oficial que fica mantido.

CARGO: MÉDICO GASTROENTEROLOGISTA

Questão 27 – Recurso Improcedente

A cirrose biliar primária é uma doença frequente em adultos jovens do sexo masculino.

Questão 28 – Recurso Procedente

O esôfago de Barrett não tem relação com o carcinoma escamoso.

O gabarito deverá ser alterado para alternativa C.

Questão 38 - Recurso Procedente.

A questão 38 em seu enunciado focaliza o turismo em Resende e apresenta três alternativas para análise. A alternativa I tornou-se incorreta porque existe porque existe uma afirmativa de que o parque Nacional Itatiaia está localizado em Itatiaia e Resende... O que não é verdadeiro de vez que o referido Parque tem uma abrangência muito maior.

O Ministério do Meio Ambiente publica em seu site (http://www4.icmbio.gov.br/parna_itatiaia/index.php) a localização do referido Parque citando que esta na divisa entre os Estados do Rio de Janeiro, Minas Gerais e São Paulo, na Serra da Mantiqueira.

Explicita ainda que: “fica o Parque ao sudoeste do Estado do Rio de Janeiro no município de Itatiaia e a sudoeste do Estado de Minas Gerais abrangendo os municípios de Itamonte, Alagoa e Bocaina de Minas. Existem neste site outras informações que após análise e estudo foram decisivas para que a banca elaboradora desta prova optasse pela **alteração do gabarito para a alternativa B.**

CARGO: MÉDICO GINECOLOGISTA

Questão 27 – Recurso Procedente. O reparo para-vaginal é usado para correção de prolapso de cúpula vaginal. **O gabarito deverá ser alterado para alternativa C.**

Questão 38 - Recurso Procedente.

A questão 38 em seu enunciado focaliza o turismo em Resende e apresenta três alternativas para análise. A alternativa I tornou-se incorreta porque existe uma afirmativa de que o parque Nacional Itatiaia está localizado em Itatiaia e Resende... O que não é verdadeiro de vez que o referido Parque tem uma abrangência muito maior.

O Ministério do Meio Ambiente publica em seu site (http://www4.icmbio.gov.br/parna_itatiaia/index.php) a localização do referido Parque citando que esta na divisa entre os Estados do Rio de Janeiro, Minas Gerais e São Paulo, na Serra da Mantiqueira.

Explicita ainda que: “fica o Parque ao sudoeste do Estado do Rio de Janeiro no município de Itatiaia e a sudoeste do Estado de Minas Gerais abrangendo os municípios de Itamonte, Alagoa e Bocaina de Minas. Existem neste site outras informações que após análise e estudo foram decisivas para que a banca elaboradora desta prova optasse pela **alteração do gabarito para a alternativa B.**

CARGO: MÉDICO OTORRINOLARINGOLOGISTA

Questão 26 – Recurso Procedente - Anular a questão

A questão deve ser anulada por haver mais de uma alternativa que atende ao enunciado.

Questão 27 – Recurso Procedente alterar gabarito para letra “C”

Na otite média aguda a membrana timpânica apresenta-se tipicamente hiperemiada.

Questão 30 – Recurso Improcedente.

A resposta relaciona-se exclusivamente com a fase da puberdade, portanto, a resposta correta é a letra B.

CARGO: MÉDICO UROLOGISTA

Questão 26 - Recurso Procedente - Ocorreu erro de grafia da alternativa correta a ser marcada. O correto é Hipercalciúria. A questão deve ser anulada.

Questão 38 - Recurso Procedente.

A questão 38 em seu enunciado focaliza o turismo em Resende e apresenta três alternativas para análise. A alternativa I tornou-se incorreta porque existe uma afirmativa de que o parque Nacional Itatiaia está localizado em Itatiaia e Resende... O que não é verdadeiro de vez que o referido Parque tem uma abrangência muito maior.

O Ministério do Meio Ambiente publica em seu site (http://www4.icmbio.gov.br/parna_itatiaia/index.php) a localização do referido Parque citando que esta na divisa entre os Estados do Rio de Janeiro, Minas Gerais e São Paulo, na Serra da Mantiqueira.

Explicita ainda que: “fica o Parque ao sudoeste do Estado do Rio de Janeiro no município de Itatiaia e a sudoeste do Estado de Minas Gerais abrangendo os municípios de Itamonte, Alagoa e Bocaina de Minas. Existem neste site outras informações que após análise e estudo foram decisivas para que a banca elaboradora desta prova optasse pela **alteração do gabarito para a alternativa B.**”

CARGO: MÉDICO VETERINÁRIO

Questão 01 – Recurso Improcedente - Segundo o dicionário da Língua Portuguesa Aurélio, a palavra contraste tem por significado: Oposição entre coisas ou pessoas.

A respeito de contraste, GARCIA. Othon M. em seu “Comunicação em prosa moderna”, registra: “Quase tudo, como as medalhas, tem duas faces: a ideia de amizade opõe-se à de ódio...” Ainda a respeito de contraste, oposição: “Processo muito comum e muito eficaz de desenvolvimento é o que consiste em estabelecer confronto entre ideias, seres, coisas, fatos ou fenômenos. Suas formas habituais são o contraste (baseado nas dessemelhanças), e o paralelo (que se assenta nas semelhanças). (...) Ora, o valor do contraste – de que a antítese é a figura típica – reside precisamente na sua capacidade de realçar certas ideias, pela simples oposição a outras, contrárias. “

“O apelo à antítese e às suas variantes (oxímoro e paradoxo) parece reflexo da própria realidade, que, por ser múltipla, é em si mesma contrastante. Só fazemos ideia do que é preto porque sabemos o que é branco. À imagem de anão opõe-se a de gigante. A ideia de rapidez da lebre contrasta com a de lentidão da tartaruga. Tudo, afinal, se resume num jogo de contrastes.”

(Garcia, Othon M. – Comunicação em prosa moderna).

Vejamos o enunciado da questão: “O primeiro período do texto “Nascem os homens iguais; um mesmo, e igual princípio os anima, os conserva, e também os debilita, e acaba.” cria condições para:”

Em destaque: “...um mesmo, e igual princípio os anima, os conserva, e também os debilita, e acaba.”

A ideia textual presente em “Animar e conservar” contrasta com a presente em “debilitar e acabar”.

As alternativas B e C são incompatíveis com a correção requerida pelo enunciado tendo em vista que:

“B) Uma conclusão partindo do princípio que provoca ânimo e ao mesmo tempo debilitação no ser humano.”

O princípio de provocar ânimo e ao mesmo tempo debilitação no ser humano demonstra, como explicitado anteriormente, um contraste, oposição de ideias, e não uma conclusão.

“c) Uma atmosfera afetiva que trata da igualdade entre os homens.”

A igualdade entre os homens “Nascem os homens iguais” apresenta-se como um pretexto para o tópico central do período, a presença do contraste, e da contradição.: “e igual princípio os anima, os conserva, e também os debilita, e acaba.”

Questão 07 – Recurso Improcedente.

A conjunção adversativa típica, “mas”, expressa basicamente uma relação de contraste entre dois fatos ou ideias. Este valor contrastivo pode consistir:

- em uma simples oposição de dois conteúdos: * A secretária dele é antipática, mas competente.
- na quebra de uma expectativa criada pela primeira proposição: * O lutador era magrinho, mas derrubava todos os seus adversários.

O fato ou ideia introduzido por “mas” recebe um realce em face da ideia anterior e se impõe à atenção do ouvinte ou leitor, funcionando como argumento para os efeitos de sentido que o enunciador pretende produzir. (Azeredo, José Carlos de. Gramática Houaiss da Língua Portuguesa) Portanto, a conjunção “mas” não indica indiferença, mas contraste.

O enunciado da questão 7:

“Tudo sumira, mas o grande pé de fruta-pão ao lado da casa e o imenso cajueiro lá no alto eram como árvores sagradas protegendo a família.” São apresentadas as ideias secundárias presentes no período em destaque:

Análise:

d) sugestão de ruína e abandono: “Tudo sumira”;

e) sugestão de solidão: mas (apenas) o pé de fruta-pão e o cajueiro permaneciam;

f) sugestão de espírito familiar e afinidade afetiva: o cajueiro e o pé de fruta-pão “eram como árvores sagradas protegendo a família”.

(Garcia, Othon M. – Comunicação em prosa moderna).

A análise deve ser feita, conforme o enunciado, de acordo com o período em destaque e não de acordo com todo o texto.

Sendo a opção “b”, conforme gabarito, a que atende corretamente ao enunciado.

Questão 10 – Recurso Improcedente -

A alternativa C, não corresponde corretamente ao enunciado da questão :

c) Três planos temporais: o atual, a queda do cajueiro e o passado.

A queda do cajueiro não está vinculada ao passado, neste passado remoto o que há são lembranças das quais o cajueiro e sua queda são o “start” para que venham à tona. A queda do cajueiro vinculase, para o autor, ao seu presente. Até aquele momento, antecedendo a chegada da carta, em sua consciência, o cajueiro ainda estava de pé. Ainda que concretamente o cajueiro já houvesse caído, para o narrador esta queda torna-se real no tempo presente, atual, através de uma carta.

O plano atual é, portanto, o da queda do cajueiro; e o remoto ou passado, o da infância do Autor.

Questão 11 – Recurso Procedente – Na versão 2003 do Microsoft Word a ferramenta índice não contempla a opção Índice de autoridades- **A referida questão deve ser anulada.** Vide imagem:

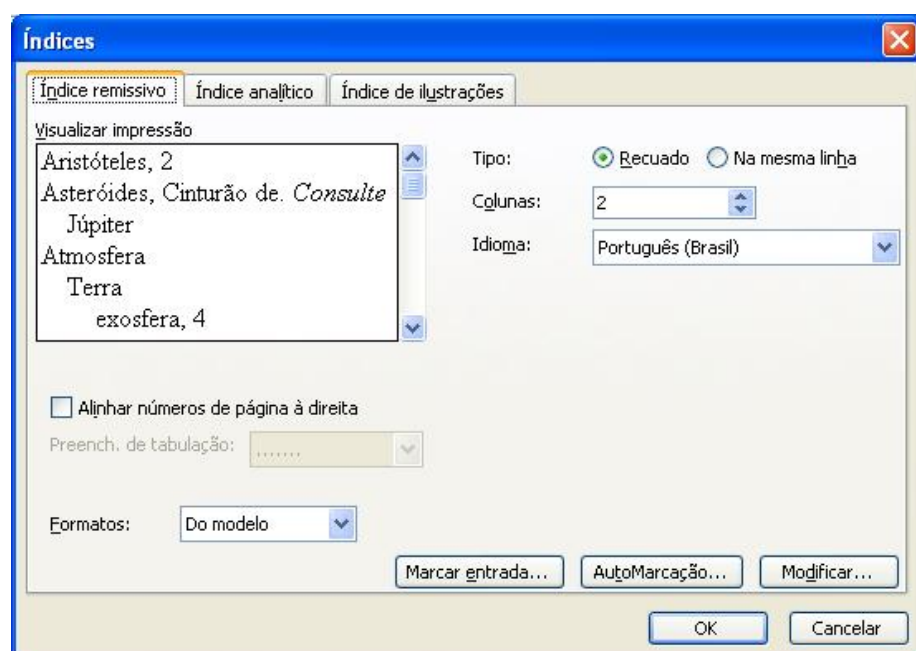

Questão 12 - Recurso Improcedente - Uma das principais características da intranet é a unificação de informações que poderão ser acessadas via web por todos os funcionários não importando sua localização.

Referência: LAWTON, Stephen, Digital News & Review, "Intranets Fuel Growth of Internet Access Tools"

Mantendo como válida a letra E como resposta.

Questão 21- Recurso Procedente - A questão deve ser anulada, visto que tal conteúdo não estava descrito explicitamente no edital.

Questão 23 – Recurso Improcedente - visto que

- A matéria abordada consta no edital, ver: "26- Leite esterelizado e leites aromatizados: características e higiene de sua obtenção: inspeção e julgamento".
- Conforme descrito no próprio recurso, o tratamento com antibioticoterapia à secagem, somente é recomendado nos casos de mastite subclínica. Sendo o tratamento dos casos recomendado assim que for diagnosticada a mastite, pois a demora poderá levar o agravamento da doença.
- Tratamento de todos os quartos mamários, com casos clínicos, à secagem. = a resposta esta incorreta, pois afirma que os casos clínicos serão tratados somente na secagem. Conforme descrito anteriormente está incorreta.

Questão 26 - Recurso Procedente – A questão deve ser anulada.

Ocorreu erro de digitação. A resposta correta que seria de 0,14 a 0,18.

Questão 27 - Recurso Improcedente visto que:

- Inspeção ante e pós-morte: procedimentos, objetivos, ver RIISPOA = "Art. 116 - É proibida a matança em comum de animais que no ato de inspeção "ante-mortem", sejam suspeitos das seguintes zoonoses: ...".

- Pasteurelose (Referência bibliográfica - Bradford P. Smith – Tratado de Medicina Intensiva de Grandes Animais).

"O complexo da moléstia respiratória dos ruminantes consiste da entidade clinica isolada broncopneumonia, mas é causado por numerosas combinações de agentes infecciosos, defesas comprometidas do hospedeiro e condições ambientais; é chamado de febre do embarque por ser comum em animais que recentemente passaram pelo estresse do transporte e outros. As bactérias são: Pasteurella hemolítica e Pasteurella Multocida e Haemophilus somnus Sintoma Clínico Surtos da broncopneumonia em um grupo de ruminantes ocorre de 10 a 14 dias após o estresse, e comumente perduram por 2 a 3 semanas após o caso indicador. Em alguns casos não se observam sintomas clínicos e sim com mortes súbitas; os ruminantes afetados por broncopneumonia exibem sinais de inflamação do trato respiratório e toxemia. Nos estágios iniciais, os animais se afastam do resto do rebanho e perdem o apetite. Eles mantêm suas cabeças e orelhas abaixadas, têm um aspecto deprimido e sonolento, e se movem lentamente. A respiração se torna rápida, há uma freqüente lambadura do focinho, freqüentemente apresenta uma tosse úmida e apresentam uma febre de 41* C, os corrimentos nasais e oculares evoluem de serosos para mucopurulentos."

Questão 31 – Recurso Improcedente.

Gabarito C.

As duas afirmativas questionadas (C e E) são aparentemente semelhantes, mas apresentam significações distintas, sendo que na **alternativa E** há uma incorreção no que tange o entendimento da ação descrita nesta questão.

A questão foi baseada em várias reportagens divulgadas em abril acerca da intenção do grupo BRIC formado por Brasil, Rússia, Índia e China de comercializar entre si com suas próprias moedas. Veja alguns exemplos abaixo:

Os países membros do Bric (Brasil, China, Rússia e Índia) anunciaram nesta quinta-feira (15), durante reunião em Brasília, a intenção de implementar transações comerciais entre os países membros do grupo em moeda local, ou seja, sem a intermediação do dólar ou do Euro. G1 – Natalha Passarinho e Alexandre Martelo

<http://g1.globo.com/economia-e-negocios/noticia/2010/04/paises-do-bric-querem-transacoes-comerciais-em-moeda-local.html>

Amorim disse ainda que os bancos centrais, de desenvolvimento e comerciais desses países estão travando encontros para discutir formas de incrementar o comércio e os investimentos nos Brics. No caso dos bancos centrais, um dos assuntos tratados é a possibilidade de que as transações comerciais entre esses países sejam realizadas em moeda local. Folha – Sucursal Rio

<http://www1.folha.uol.com.br/folha/dinheiro/ult91u720887.shtml>

Portanto, a alternativa contida na **opção C** está completamente correta ao afirmar que “Brasil, Rússia, Índia e China querem efetuar suas transações comerciais sem a intermediação do dólar ou do euro”. Entendemos, dentro do que foi divulgado nos principais veículos de comunicação do Brasil, que os quatro países querem – entre eles – negociarem com moeda local. Temos que destacar que a intenção de comercialização com moeda local se restringe a comercialização entre eles. Neste ponto, encontramos a falha apresentada na afirmativa da **opção E**, pois não podemos afirmar, de acordo com o que foi divulgado, que “Os integrantes do grupo – Brasil, Rússia, Índia e China – vão negociar internacionalmente, tomando como base apenas suas próprias moedas”. Quando se insere neste contexto a palavra “internacionalmente” – que é um termo amplo e genérico referente à relação entre nações distintas – damos a entender que toda a comercialização destes países de âmbito internacional será realizada com base em suas próprias moedas. O advérbio “apenas” que significa “só, somente, unicamente” como podemos encontrar no Dicionário Aurélio, fortalece o equívoco na afirmativa, pois reafirma que estes países pretendem negociar internacionalmente (ou seja, de modo geral com todas as suas comercializações que ocorrerem com outros países) “apenas, somente, só, unicamente” com suas próprias moedas. Esta afirmação, portanto, distorce o fato divulgado na reunião dos países integrantes do BRIC já que o objetivo não é negociar internacionalmente (de modo geral) apenas com suas próprias moedas, mas negociar entre si (internacionalmente também, mas especificado como entre os países membros do BRIC) com suas próprias moedas.

Questão 34 – Recurso Improcedente - Gabarito B

Há um equívoco na análise da afirmativa I em alguns dos recursos, já que os candidatos não se atentaram para a palavra “oficial” contida em sua redação (“Candangos é o nome oficial dado a todas as pessoas que nascem em Brasília em homenagem aos primeiros brasileiros que se fixaram no planalto central, onde hoje se encontra a Capital Federal”). Basta aferir no site oficial do IBGE (Instituto Brasileiro de Geografia e Estatística), principal fonte de regulamentação geográfica do país, onde se encontra expresso como gentílico de Brasília o “brasiliense” (figura abaixo), portanto, a afirmativa não pode ser considerada correta, mesmo havendo alguns autores que consideram o termo utilizado pelos primeiros moradores de Brasília como extensivo aos atuais, já que oficialmente, como pedia a afirmativa, o termo correto é “brasiliense”.

Questão 36 - Recurso Procedente.

De acordo com as informações divulgadas no site www.resende.rj.gov.br, as afirmativas apresentadas para análise I e III são corretas, pois “Resende é um importante tecnopolo, abrigando várias indústrias.” Como: Clariant, Pernod Ricard, Grupo Votorantim, Furnas Centrais Elétricas, dentre outras, e “localiza-se em uma grande planície às margens do rio Paraíba do Sul”, pertencendo à microrregião do Vale do Paraíba Fluminense, de acordo com dados estatísticos do IBGE.

Quanto à Academia Militar das Agulhas Negras (AMAN), não é a única no Brasil na formação de oficiais combatentes do Exército, portanto se encontra incorreta.

De acordo com a análise crítica apresentada, **o gabarito deve ser alterado para A (I, III)**, visto que apenas essas afirmativas estão corretas.

Questão 38 – Recurso Procedente - De acordo com as informações divulgadas acerca da história do município de Resende, “o município era habitado originalmente por índios puris, que o chamavam timburibá. Portanto, há uma inconsistência gráfica na afirmativa, tornando-a falsa.

Por não abranger a sequência adequada à questão, **esta deve ser anulada**.

CARGO: MONITOR DE CRECHE

Questão 01 - Recurso Improcedente.

A única afirmativa verdadeira em relação ao texto fragmentado de Clarice Lispector é que “o narrador domina o lado psíquico da personagem, antepondo-se às suas ações, percorrendo-lhes a mente e a alma.” O narrador não é classificado como “observador”, servindo de intermediário entre o episódio e o leitor, sendo foco narrativo de terceira pessoa. O texto é claro, e o narrador não observa somente, conforme demonstrado no texto: “Numa terra de morenas, ser ruiva era uma revolta involuntária.”

Portanto, confirma-se como sequência correta V, F, F.

Questão 07 - Recurso Improcedente.

A afirmativa E encontra-se incorreta devido ao erro de concordância, visto que a palavra “bastante” deveria estar flexionada e concordando com a palavra “muitas”. Portanto, a única afirmativa adequada ao enunciado da questão é a opção C, conforme o gabarito preliminar divulgado.

Questão 16

Recurso Indeferido por não corresponder à fase recursal ora instaurada.

Questão 17 - Recurso Improcedente.

$$5x - 3 \leq 8x + 15$$

$$5x - 8x \leq 15 + 3$$

$$-3x \leq 18$$

$$3x \geq -18$$

$$x \geq -6$$

Soluções: -6, -5, -4, -3, -2, -1, 0

Resposta :7

Não houve problema. Manter o gabarito. Letra D.

Questão 34 - Recurso Improcedente.

Gabarito A

A Rússia é a maior nação do mundo em extensão territorial e tem parte de seu território na Europa e parte na Ásia (como especificam os próprios candidatos recorrentes), portanto, não se pode considerar apenas a opção B onde se restringe a América e a Ásia, já que parte significativa da Rússia se encontra na Europa. Desta forma, a opção mais adequada e completa é a que inclui os continentes América, Europa e Ásia, portanto, a letra A.

Vejam informações que confirmam a justificativa acima:

<http://www.suapesquisa.com/paises/russia/>

Questão 37 - Recurso Procedente.

De acordo com informações divulgadas pelo site www.resende.rj.gov.br, o município mineiro Passa Quatro é limítrofe ao município de Resende. Tal informação é também divulgada pelas estatísticas do IBGE.

Quanto ao Teatro Acadêmico, este não é considerado o maior teatro da América Latina, portanto a segunda afirmativa é falsa, contrariando o gabarito divulgado como correto.

Os recursos são procedentes e o **gabarito deve ser alterado para C**, em que a sequência correta passa a ser V, F, V.

Questão 40 - Recurso Improcedente.

Não corresponde à referida questão.

CARGO: NUTRICIONISTA

Questão 03 - Recurso Improcedente.

Vejamos o período em análise:

“Somos organizados pela mesma forma, e por isso estamos sujeitos às mesmas paixões, e às mesmas vaidades.”

A opção questionada:

c) A expressão “por isso” no segundo período do texto indica a introdução de uma causa em referência à afirmativa anterior.

Ressaltando a afirmativa da alternativa “C”, e em especial o trecho que diz: ... a introdução de uma causa em referência à afirmativa anterior.” concluímos o seguinte: A expressão “por isso” demonstra NÃO a “INTRODUÇÃO DE UMA CAUSA”, já que esta causa já foi expressa anteriormente, veja:

Somos organizados pela mesma forma, e por isso (e por esta mesma forma, ou por esta causa) estamos sujeitos às mesmas paixões, e às mesmas vaidades.

Questão 05 - Recurso Improcedente.

A palavra “ledo” nos dicionários (Aurélio, Houaiss, Michaelis, Caldas Aulete, etc.), exibe a seguinte definição: “risonho, contente, alegre, jubiloso, prazenteiro; que revela ou sente alegria, júbilo, felicidade”.

Existe até o substantivo “ledice”, que indica a qualidade de “ledo”, significando alegria, contentamento, prazer, júbilo.

“Ledo” vem do latim “laetu/laetus”, que significa “alegre, contente, feliz”. Os dicionários só trazem esse sentido de “ledo”.

Na atualidade e na linguagem usual, a palavra “ledo” tem sido pouco utilizada. O adjetivo “ledo”, sozinho, com o sentido original, empregado mais na linguagem poética, não é usado na língua moderna. Ou seja, tornou-se um arcaísmo (palavra arcaica, antiga, desusada).

Mas a expressão “ledo engano” está bem presente. Ela existe na língua desde muito tempo e continua presente no português atual.

O sentido usual quer passar uma outra ideia: a de ingenuidade; simplicidade; despercebimento; excesso de confiança; crença de boa-fé, sem visão crítica; falta de informação por parte de quem está enganado quanto a alguma coisa (propagandas, produtos, fatos, ideologias, acontecimentos, conhecimento, etc.). Textos atuais demonstram o uso do sintagma: trata-se de um engano inocente, bobo, pueril. Eis, portanto, o significado de “ledo engano”.

A expressão pode ter nascido de uma passagem de Camões, em Os Lusíadas, Canto III, estrofe 120. Essa passagem é usada pelo Dicionário Caldas Aulete como exemplo de uso do adjetivo “ledo” e pelo Dicionário Aurélio (o eletrônico) como exemplo da expressão “ledo engano”.

Questão 11 - Recurso Procedente.

O gabarito deverá ser **alterado para alternativa E** uma vez que a doença tem como hospedeiro intermediário o caramujo (molusco) que em seu interior se desenvolve até a fase cercária. Como molusco é um animal invertebrado, justifica a mudança da alternativa.

Questão 26 - Recurso Improcedente.

Segundo Cuppari 1998, “...recomenda-se que pacientes com taxa de filtração glomerular (TFG) acima de 70 mL/min/1,73m² e principalmente sem progressão evidente recebam entre 0,8 e 1,0 g/kg/dia de proteínas...”, portanto há a recomendação descrita como resposta da questão, e nenhuma das referências citadas pelo candidato se encaixam nas outras alternativas.

Referência: *Cuppari, Lilian. Suplementação de fósforo em pacientes com Insuficiência Renal Crônica leve e moderada com diagnóstico sugestivo ou comprovado de doença óssea adinâmica.

Tese (doutorado) – Universidade Federal de São Paulo. 1998.

*Escritora do livro: Guia de nutrição: nutrição clínica no adulto. 2. ed. Barueri: MANOLE, 2005. 406 p.

Questão 27 - Recurso Improcedente.

A fórmula de Fator de Rendimento é: $FR = \text{peso do alimento pronto} / \text{peso do alimento cru}$.

Aplicando-se esta fórmula aos dados fornecidos pela questão, juntamente com o número de usuários, o número de semanas e os dias da semana, chega-se à resposta de 869,520kg, alternativa C.

Questão 28 - Recurso Improcedente.

De acordo com a referência: Erros Inatos do Metabolismo - Abordagem Clínica - 2ª Edição;

disponível em: <http://www.supportnet.com.br/artigos/pdf/monografia.pdf>, “Nos pacientes não responsivos ... associa-se uma dieta restrita em **metionina** e suplementada com **cisteína** para evitar sua deficiência.”

Questão 36 - Recurso Procedente.

De acordo com as informações divulgadas no site www.resende.rj.gov.br, as afirmativas apresentadas para análise I e III são corretas, pois “Resende é um importante tecnopolo, abrigando várias indústrias.” Como: Clariant, Pernod Ricard, Grupo Votorantim, Furnas Centrais Elétricas, dentre outras, e “localiza-se em uma grande planície às margens do rio Paraíba do Sul”, pertencendo à microrregião do Vale do Paraíba Fluminense, de acordo com dados estatísticos do IBGE.

Quanto à Academia Militar das Agulhas Negras (AMAN), não é a única no Brasil na formação de oficiais combatentes do Exército, portanto se encontra incorreta.

De acordo com a análise crítica apresentada, **o gabarito deve ser alterado para A (I, III)**, visto que apenas essas afirmativas estão corretas.

Questão 37 - Recurso Improcedente.

As questões de conhecimentos locais estão de acordo com o Edital de Concurso Público nº 001/2010 em seu Anexo I – Conteúdo Programático das provas objetivas de múltipla escolha / Conhecimentos Locais, visto que abrangem os tópicos desse conteúdo.

As questões mencionadas pelo candidato denotam tópicos relevantes das vinculações históricas, políticas e de diversas áreas a nível municipal.

Questão 38 - Recurso Procedente.

De acordo com as informações divulgadas acerca da história do município de Resende, “o município era habitado originalmente por índios puris, que o chamavam timburibá. Portanto, há uma inconsistência gráfica na afirmativa, tornando-a falsa.

Por não abranger a sequência adequada à questão, **esta deve ser anulada**.

CARGO: ODONTOLOGISTA**Questão 01 - Recurso Improcedente.**

Segundo o dicionário da Língua Portuguesa Aurélio, a palavra contraste tem por significado: Oposição entre coisas ou pessoas.

A respeito de contraste, GARCIA. Othon M. em seu “Comunicação em prosa moderna”, registra: “Quase tudo, como as medalhas, tem duas faces: a ideia de amizade opõe-se à de ódio,...” Ainda a respeito de contraste, oposição: “Processo muito comum e muito eficaz de desenvolvimento é o que consiste em estabelecer confronto entre ideias, seres, coisas, fatos ou fenômenos. Suas formas

habituais são o contraste (baseado nas dessemelhanças), e o paralelo (que se assenta nas semelhanças). (...) Ora, o valor do contraste – de que a antítese é a figura típica – reside precisamente na sua capacidade de realçar certas ideias, pela simples oposição a outras, contrárias. “

“O apelo à antítese e às suas variantes (oxímoro e paradoxo) parece reflexo da própria realidade, que, por ser múltipla, é em si mesma contrastante. Só fazemos ideia do que é preto porque sabemos o que é branco. À imagem de anão opõe-se a de gigante. A ideia de rapidez da lebre contrasta com a de lentidão da tartaruga. Tudo, afinal, se resume num jogo de contrastes.”

(Garcia, Othon M. – Comunicação em prosa moderna).

Vejam os enunciados da questão: “O primeiro período do texto “Nascem os homens iguais; um mesmo, e igual princípio os anima, os conserva, e também os debilita, e acaba.” cria condições para:”

Em destaque: “...um mesmo, e igual princípio os anima, os conserva, e também os debilita, e acaba.”

A ideia textual presente em “Animar e conservar” contrasta com a presente em “debilitar e acabar”.

As alternativas B e C são incompatíveis com a correção requerida pelo enunciado tendo em vista que:

“B) Uma conclusão partindo do princípio que provoca ânimo e ao mesmo tempo debilitação no ser humano.”

O princípio de provocar ânimo e ao mesmo tempo debilitação no ser humano demonstra, como explicitado anteriormente, um contraste, oposição de ideias, e não uma conclusão.

“c) Uma atmosfera afetiva que trata da igualdade entre os homens.”

A igualdade entre os homens “Nascem os homens iguais” apresenta-se como um pretexto para o tópico central do período, a presença do contraste, e da contradição.: “e igual princípio os anima, os conserva, e também os debilita, e acaba.”

Questão 05 - Recurso Improcedente.

A palavra “ledo” nos dicionários (Aurélio, Houaiss, Michaelis, Caldas Aulete, etc.), exhibe a seguinte definição: “risonho, contente, alegre, jubiloso, prazenteiro; que revela ou sente alegria, júbilo, felicidade”.

Existe até o substantivo “ledice”, que indica a qualidade de “ledo”, significando alegria, contentamento, prazer, júbilo.

“Ledo” vem do latim “laetu/laetus”, que significa “alegre, contente, feliz”. Os dicionários só trazem esse sentido de “ledo”.

Na atualidade e na linguagem usual, a palavra “ledo” tem sido pouco utilizada. O adjetivo “ledo”, sozinho, com o sentido original, empregado mais na linguagem poética, não é usado na língua moderna. Ou seja, tornou-se um arcaísmo (palavra arcaica, antiga, desusada).

Mas a expressão “ledo engano” está bem presente. Ela existe na língua desde muito tempo e continua presente no português atual.

O sentido usual quer passar uma outra ideia: a de ingenuidade; simplicidade; despercebimento; excesso de confiança; crença de boa-fé, sem visão crítica; falta de informação por parte de quem está enganado quanto a alguma coisa (propagandas, produtos, fatos, ideologias, acontecimentos, conhecimento, etc.). Textos atuais demonstram o uso do sintagma: trata-se de um engano inocente, bobo, pueril. Eis, portanto, o significado de “ledo engano”.

A expressão pode ter nascido de uma passagem de Camões, em Os Lusíadas, Canto III, estrofe 120. Essa passagem é usada pelo Dicionário Caldas Aulete como exemplo de uso do adjetivo “ledo” e pelo Dicionário Aurélio (o eletrônico) como exemplo da expressão “ledo engano”.

Questão 06 - Recurso Improcedente.

A opção “a” é a indicada correta pelo gabarito oficial.

A opção “d” não pode ser considerada correta:

d) A infância remota não pode ser considerada como um tema ou ideia secundária, já que o narrador refere-se a ela como “antigas recordações”, sem influências no presente.

A queda do cajueiro não pode ser considerada como tema secundário, até mesmo porque o enunciado é claro em expressar que a alternativa correta será em relação ao primeiro parágrafo do texto (6 – A respeito da introdução do texto, referente ao 1º parágrafo, é correto afirmar que) cuja transcrição segue abaixo:

“O cajueiro já devia ser velho quando nasci. Ele vive nas mais antigas recordações de minha infância, belo, imenso, no alto do morro, atrás de casa. Agora vem uma carta dizendo que ele caiu.”

Análise

1 - Introdução: linhas 1 a 4

- apresenta a ideia-núcleo ou ideia principal: o cajueiro (linha 1) caiu (4)

- sugere tema ou ideias secundárias:

a) “recordações de minha infância”;

b) infância remota: “antigas” recordações;

- sugere o plano: a carta com a notícia da queda do cajueiro;

- sugere uma atmosfera afetiva: cajueiro, velho, belo, imenso;

- sugere a situação: “no alto do morro, atrás da casa”;

- cria condições para um contraste dramático entre a beleza e o viço do cajueiro (belo, imenso) e a sua queda e morte (ele caiu), que o Autor vai desenvolver no penúltimo parágrafo.

(Garcia, Othon M. – Comunicação em prosa moderna).

Questão 08 - Recurso Improcedente.

Há uma infinidade de metáforas constituídas por palavras que denotam ações, atitudes ou sentimentos próprios do homem, mas aplicadas a seres ou coisas inanimadas. Tal recurso ocorre no trecho a seguir:

a) “O cajueiro já devia ser velho quando nasci.”

b) “Eu me lembro de outro cajueiro que era menor”

c) “Cada menino que ia crescendo ia aprendendo o jeito de seu tronco”

d) “estava como sempre carregado de frutos amarelos”

e) “como se não quisesse quebrar o telhado de nossa velha casa.”

Ao observarmos o enunciado da questão, podemos verificar que se trata de um tipo de metáfora específica: “constituídas por palavras que denotam ações, atitudes ou sentimentos próprios do homem, mas aplicadas a seres ou coisas inanimadas.” É o que podemos chamar de: animismo, personificação ou prosopopeia. Ex: O sol nasce, o dia morre, o mar sussurra... Com base neste entendimento, a opção que responde corretamente ao enunciado é a indicada pela letra “e”, pois atribui ao cajueiro a atitude humana de “não querer quebrar o telhado”.

“A carta de minha irmã mais moça diz que ele caiu numa tarde de ventania, num fragor tremendo pela ribanceira abaixo, e caiu meio de lado, como se não quisesse quebrar o telhado de nossa velha casa.”

Questão 09 - Recurso Improcedente.

A argumentação visa, sobretudo a convencer, persuadir ou influenciar o leitor. Na argumentação, procura-se principalmente formar a opinião do leitor, tentando convencê-lo de que a razão está com o autor, de que ele é que está de posse da verdade. Se um professor, por ser positivista, fizer a respeito da doutrina de Comte uma exposição com o propósito de influenciar seus ouvintes, de lhes formar a opinião, de convertê-los em adeptos de positivismo, com o propósito, enfim, de mostrar ou provar vantagens, a conveniência, a verdade, em suma, da filosofia comtista – se assim proceder, esse professor estará argumentando. Argumentar é, em última análise, convencer ou tentar convencer mediante a apresentação de razões, em face da evidência das provas e à luz de um raciocínio coerente e consistente. (Garcia, Othon M. – Comunicação em prosa moderna). Não é o que ocorre em “O

cajueiro”, texto construído a partir de um plano de narração, inspirado em episódios, pequenos incidentes ou peripécias do dia-a-dia constituindo o desenvolvimento do gênero narrativo.

Questão 10 - Recurso Improcedente.

A alternativa C, não corresponde corretamente ao enunciado da questão :

c) Três planos temporais: o atual, a queda do cajueiro e o passado.

A queda do cajueiro não está vinculada ao passado, neste passado remoto o que há são lembranças das quais o cajueiro e sua queda são o “start” para que venham à tona. A queda do cajueiro vinculase, para o autor, ao seu presente. Até aquele momento, antecedendo a chegada da carta, em sua consciência, o cajueiro ainda estava de pé. Ainda que concretamente o cajueiro já houvesse caído, para o narrador esta queda torna-se real no tempo presente, atual, através de uma carta.

O plano atual é, portanto, o da queda do cajueiro; e o remoto ou passado, o da infância do Autor.

Questão 11 - Recurso Procedente.

O gabarito deverá ser alterado para alternativa E uma vez que a doença tem como hospedeiro intermediário o caramujo (molusco) que em seu interior se desenvolve até a fase cercária. Como molusco é um animal invertebrado, justifica a mudança da alternativa.

Questão 23 - Recurso Improcedente.

Há um equívoco de interpretação verbal, pelo recorrente. Além disso, no que diz respeito à parte odontológica, uma anestesia não tem efeito quando aplicada em uma área inflamada, onde o Ph está ácido; o recomendado é a realização de uma técnica regional a distância. REFERÊNCIA BIBLIOGRÁFICA: MALAMED; MANUAL DE ANESTESIA LOCAL, 5ª EDIÇÃO, 2005.

Questão 25 - Recurso Improcedente.

Segundo Guedes-Pinto (2006) a frutose (açúcar intrínseco) é dificilmente responsável pelo desenvolvimento da doença cárie, sendo assim considerado o menos cariogênico. REFERÊNCIA BIBLIOGRÁFICA: GUEDES-PINTO; ODONTOPIEDIATRIA, SANTOS LIVRARIA EDITORA, 2006.

Questão 28 - Recurso Improcedente.

Segundo Kramer, Feldens & Romano (2000) a experiência anterior de cárie, na atualidade, é o melhor fator identificador de risco para o desenvolvimento de novas lesões. REFERÊNCIA BIBLIOGRÁFICA: KRAMER, FELDENS & ROMANO; PROMOÇÃO DE SAÚDE BUCAL EM ODONTOPIEDIATRIA, ARTES MÉDICAS, 2000.

Questão 30 – Recurso Improcedente.

De acordo com o Edital do Concurso Público nº 001/2010, Anexo I – Conteúdo Programático das provas escritas objetivas de múltipla escolha / Conhecimentos Específicos há a exigência de “noções básicas de administração pública municipal de acordo com o que dispõe a Lei Orgânica do município de Resende/ RJ.”

Portanto, a questão 30 encontra-se de acordo com as normas do Edital.

Quanto à análise das afirmativas, de acordo com a Lei Orgânica do município de Resende, em seu capítulo III – Da Administração Pública – Seção I – Disposições Gerais, art. 14 - I “os cargos, empregos e funções públicas são acessíveis aos brasileiros que preencham os requisitos estabelecidos em lei”; XII – “a lei estabelecerá os casos de contratação por tempo determinado para atender à necessidade temporária de excepcional interesse público” e, por fim, art. 15 § 2º “a concessão ou

permissão de serviço público deverá obedecer a modalidade licitatória de concorrência pública, independente da natureza e o valor das mesmas.”

Portanto, confirmam-se as afirmativas verdadeiras e a sequência correta V, V, V.

Questão 34 - Recurso Improcedente.

Gabarito B

Há um equívoco na análise da afirmativa I em alguns dos recursos, já que os candidatos não se atentaram para a palavra “oficial” contida em sua redação (“Candangos é o nome oficial dado a todas as pessoas que nascem em Brasília em homenagem aos primeiros brasileiros que se fixaram no planalto central, onde hoje se encontra a Capital Federal”). Basta aferir no site oficial do IBGE (Instituto Brasileiro de Geografia e Estatística), principal fonte de regulamentação geográfica do país, onde se encontra expresso como gentílico de Brasília o “brasiliense” (figura abaixo), portanto, a afirmativa não pode ser considerada correta, mesmo havendo alguns autores que consideram o termo utilizado pelos primeiros moradores de Brasília como extensivo aos atuais, já que oficialmente, como pedia a afirmativa, o termo correto é “brasiliense”.

Estimativa da População 2009	2.606.885
Área da unidade territorial (Km²)	5.802
Código do Município	530010
Gentílico	brasiliense

Additional sections include 'Histórico' and 'Infográficos'. The bottom of the page shows the Windows taskbar with various open applications and the system clock at 10:22.

Questão 35 - Recurso Improcedente.

Gabarito C

A análise de uma questão deve ser realizada de forma profunda, levando em consideração, inclusive, a capacidade de atenção do candidato diante do contexto geral expresso, incluindo as referências bibliográficas apresentadas. Portanto, se nesta, havia uma dica quanto à resposta verdadeira da questão, isso **não** pode ser considerado uma inconsistência, mas uma nova oportunidade que a Banca oferece para que o candidato atento a leitura completa da questão tem para responder de forma adequada apresentando perspicácia e grande capacidade de atenção e análise ampla e geral do enunciado proposto.

Questão 36 - Recurso Procedente.

De acordo com as informações divulgadas no site www.resende.rj.gov.br, as afirmativas apresentadas para análise I e III são corretas, pois “Resende é um importante tecnopolo, abrigando várias indústrias.” Como: Clariant, Pernod Ricard, Grupo Votorantim, Furnas Centrais Elétricas, dentre outras, e “localiza-se em uma grande planície às margens do rio Paraíba do Sul”, pertencendo à microrregião do Vale do Paraíba Fluminense, de acordo com dados estatísticos do IBGE.

Quanto à Academia Militar das Agulhas Negras (AMAN), não é a única no Brasil na formação de oficiais combatentes do Exército, portanto se encontra incorreta.

De acordo com a análise crítica apresentada, **o gabarito deve ser alterado para A (I, III)**, visto que apenas essas afirmativas estão corretas.

Questão 38 - Recurso Procedente. De acordo com as informações divulgadas acerca da história do município de Resende, “o município era habitado originalmente por índios puris, que o chamavam timburibá. Portanto, há uma inconsistência gráfica na afirmativa, tornando-a falsa.

Por não abranger a sequência adequada à questão, **esta deve ser anulada.**

CARGO: ODONTOLOGISTA BUCO-MAXILO-FACIAL.

Questão 26 - Recurso Improcedente.

Segundo Guedes-Pinto (2006) e Toledo (2001) o reimplante de um dente decíduo não está indicado, pois existe um grande risco de lesar o germe do sucessor permanente no momento do reimplante. REFERÊNCIA BIBLIOGRÁFICA: GUEDES-PINTO; ODONTOPEDIATRIA, SANTOS LIVRARIA EDITORA, 2006; TOLEDO; ODONTOPEDIATRIA – FUNDAMENTOS PARA A PRÁTICA CLÍNICA, EDITORIAL PREMIER, 2001.

Questão 38 - Recurso Procedente.

A questão 38 em seu enunciado focaliza o turismo em Resende e apresenta três alternativas para análise. A alternativa I tornou-se incorreta porque existe uma afirmativa de que o parque Nacional Itatiaia está localizado em Itatiaia e Resende... O que não é verdadeiro de vez que o referido Parque tem uma abrangência muito maior.

O Ministério do Meio Ambiente publica em seu site (http://www4.icmbio.gov.br/parna_itatiaia/index.php) a localização do referido Parque citando que esta na divisa entre os Estados do Rio de Janeiro, Minas Gerais e São Paulo, na Serra da Mantiqueira.

Explicita ainda que: “fica o Parque ao sudoeste do Estado do Rio de Janeiro no município de Itatiaia e a sudoeste do Estado de Minas Gerais abrangendo os municípios de Itamonte, Alagoa e Bocaina de Minas. Existem neste site outras informações que após análise e estudo foram decisivas para que a banca elaboradora desta prova optasse pela **alteração do gabarito para a alternativa B.**

CARGO: ODONTOLOGISTA (PROTESISTA)

Questão 38 - Recurso Procedente.

A questão 38 em seu enunciado focaliza o turismo em Resende e apresenta três alternativas para análise. A alternativa I tornou-se incorreta porque existe uma afirmativa de que o parque Nacional Itatiaia está localizado em Itatiaia e Resende... O que não é verdadeiro de vez que o referido Parque tem uma abrangência muito maior.

O Ministério do Meio Ambiente publica em seu site (http://www4.icmbio.gov.br/parna_itatiaia/index.php) a localização do referido Parque citando que esta na divisa entre os Estados do Rio de Janeiro, Minas Gerais e São Paulo, na Serra da Mantiqueira.

Explicita ainda que: “fica o Parque ao sudoeste do Estado do Rio de Janeiro no município de Itatiaia e a sudoeste do Estado de Minas Gerais abrangendo os municípios de Itamonte, Alagoa e Bocaina de Minas. Existem neste site outras informações que após análise e estudo foram decisivas para que a banca elaboradora desta prova optasse pela **alteração do gabarito para a alternativa B.**

CARGO: PROFESSOR DOCENTE (1º ao 5º ANO DO ENSINO FUNDAMENTAL – ZONA RURAL)

Questão 36 - Recurso Procedente.

De acordo com as informações divulgadas no site www.resende.rj.gov.br, as afirmativas apresentadas para análise I e III são corretas, pois “Resende é um importante tecnopolo, abrigando várias indústrias.” Como: Clariant, Pernod Ricard, Grupo Votorantim, Furnas Centrais Elétricas, dentre outras, e “localiza-se em uma grande planície às margens do rio Paraíba do Sul”, pertencendo à microrregião do Vale do Paraíba Fluminense, de acordo com dados estatísticos do IBGE.

Quanto à Academia Militar das Agulhas Negras (AMAN), não é a única no Brasil na formação de oficiais combatentes do Exército, portanto a alternativa se encontra incorreta.

De acordo com a análise crítica apresentada, **o gabarito deve ser alterado para A (I, III)**, visto que apenas essas afirmativas estão corretas.

Questão 38 - Recurso Procedente

. De acordo com as informações divulgadas acerca da história do município de Resende, “o município era habitado originalmente por índios puris, que o chamavam timburibá. Portanto, há uma inconsistência gráfica na afirmativa, tornando-a falsa.

Por não abranger a sequência adequada à questão, **esta deve ser anulada.**

CARGO: PROFESSOR DOCENTE II (EDUCAÇÃO ESPECIAL)

Questão 36 - Recurso Procedente.

De acordo com as informações divulgadas no site www.resende.rj.gov.br, as afirmativas apresentadas para análise I e III são corretas, pois “Resende é um importante tecnopolo, abrigando várias indústrias.” Como: Clariant, Pernod Ricard, Grupo Votorantim, Furnas Centrais Elétricas, dentre outras, e “localiza-se em uma grande planície às margens do rio Paraíba do Sul”, pertencendo à microrregião do Vale do Paraíba Fluminense, de acordo com dados estatísticos do IBGE.

Quanto à Academia Militar das Agulhas Negras (AMAN), não é a única no Brasil na formação de oficiais combatentes do Exército, portanto a alternativa se encontra incorreta.

De acordo com a análise crítica apresentada, **o gabarito deve ser alterado para A (I, III)**, visto que apenas essas afirmativas estão corretas.

Questão 38 - Recurso Procedente.

De acordo com as informações divulgadas acerca da história do município de Resende, “o município era habitado originalmente por índios puris, que o chamavam timburibá. Portanto, há uma

inconsistência gráfica na afirmativa, tornando-a falsa. Por não abranger a sequência adequada à questão, **esta deve ser anulada.**

CARGO: PROFESSOR DOCENTE IV - EDUCAÇÃO ARTÍSTICA

Questão 01 - Recurso Improcedente.

Segundo o dicionário da Língua Portuguesa Aurélio, a palavra contraste tem por significado: Oposição entre coisas ou pessoas.

A respeito de contraste, GARCIA, Othon M. em seu “Comunicação em prosa moderna”, registra: “Quase tudo, como as medalhas, tem duas faces: a ideia de amizade opõe-se à de ódio...” Ainda a respeito de contraste, oposição: “Processo muito comum e muito eficaz de desenvolvimento é o que consiste em estabelecer confronto entre ideias, seres, coisas, fatos ou fenômenos. Suas formas habituais são o contraste (baseado nas dessemelhanças), e o paralelo (que se assenta nas semelhanças). (...) Ora, o valor do contraste – de que a antítese é a figura típica – reside precisamente na sua capacidade de realçar certas ideias, pela simples oposição a outras, contrárias.”

“O apelo à antítese e às suas variantes (oxímoro e paradoxo) parece reflexo da própria realidade, que, por ser múltipla, é em si mesma contrastante. Só fazemos ideia do que é preto porque sabemos o que é branco. À imagem de anão opõe-se a de gigante. A ideia de rapidez da lebre contrasta com a de lentidão da tartaruga. Tudo, afinal, se resume num jogo de contrastes.”

(Garcia, Othon M. – Comunicação em prosa moderna).

Vejam o enunciado da questão: “O primeiro período do texto “Nascem os homens iguais; um mesmo, e igual princípio os anima, os conserva, e também os debilita, e acaba.” cria condições para:”

Em destaque: “...um mesmo, e igual princípio os anima, os conserva, e também os debilita, e acaba.”

A ideia textual presente em “Animar e conservar” contrasta com a presente em “debilitar e acabar”.

As alternativas B e C são incompatíveis com a correção requerida pelo enunciado tendo em vista que:

“B) Uma conclusão partindo do princípio que provoca ânimo e ao mesmo tempo debilitação no ser humano.”

O princípio de provocar ânimo e ao mesmo tempo debilitação no ser humano demonstra, como explicitado anteriormente, um contraste, oposição de ideias, e não uma conclusão.

“c) Uma atmosfera afetiva que trata da igualdade entre os homens.”

A igualdade entre os homens “Nascem os homens iguais” apresenta-se como um pretexto para o tópico central do período, a presença do contraste, e da contradição.: “e igual princípio os anima, os conserva, e também os debilita, e acaba.”

Questão 05 - Recurso Improcedente.

A palavra “ledo” nos dicionários (Aurélio, Houaiss, Michaelis, Caldas Aulete, etc.), exhibe a seguinte definição: “risonho, contente, alegre, jubiloso, prazenteiro; que revela ou sente alegria, júbilo, felicidade”.

Existe até o substantivo “ledice”, que indica a qualidade de “ledo”, significando alegria, contentamento, prazer, júbilo.

“Ledo” vem do latim “laetu/laetus”, que significa “alegre, contente, feliz”. Os dicionários só trazem esse sentido de “ledo”.

Na atualidade e na linguagem usual, a palavra “ledo” tem sido pouco utilizada. O adjetivo “ledo”, sozinho, com o sentido original, empregado mais na linguagem poética, não é usado na língua moderna. Ou seja, tornou-se um arcaísmo (palavra arcaica, antiga, desusada).

Mas a expressão “ledo engano” está bem presente. Ela existe na língua desde muito tempo e continua presente no português atual.

O sentido usual quer passar uma outra ideia: a de ingenuidade; simplicidade; despercebimento; excesso de confiança; crença de boa-fé, sem visão crítica; falta de informação por parte de quem está enganado quanto a alguma coisa (propagandas, produtos, fatos, ideologias, acontecimentos, conhecimento, etc.). Textos atuais demonstram o uso do sintagma: trata-se de um engano inocente, bobo, pueril. Eis, portanto, o significado de “ledo engano”.

A expressão pode ter nascido de uma passagem de Camões, em Os Lusíadas, Canto III, estrofe 120. Essa passagem é usada pelo Dicionário Caldas Aulete como exemplo de uso do adjetivo “ledo” e pelo Dicionário Aurélio (o eletrônico) como exemplo da expressão “ledo engano”.

Questão 10 - Recurso Improcedente.

A alternativa C, não corresponde corretamente ao enunciado da questão :

c) Três planos temporais: o atual, a queda do cajueiro e o passado.

A queda do cajueiro não está vinculada ao passado, neste passado remoto o que há são lembranças das quais o cajueiro e sua queda são o “start” para que venham à tona. A queda do cajueiro vincula-se, para o autor, ao seu presente. Até aquele momento, antecedendo a chegada da carta, em sua consciência, o cajueiro ainda estava de pé. Ainda que concretamente o cajueiro já houvesse caído, para o narrador esta queda torna-se real no tempo presente, atual, através de uma carta.

O plano atual é, portanto, o da queda do cajueiro; e o remoto ou passado, o da infância do Autor.

Questão 23 - Recurso Improcedente.

A questão pede a resposta INCORRETA em relação a cultura Tapajônica ou Santarena, e esta resposta é a letra B

que diz que: A cerâmica possui uma decoração simples com formas geométricas e usadas somente para fins utilitários.

Esta afirmação é incorreta conforme várias fontes bibliográficas entre elas:

"A beleza da cerâmica Tapajônica, ou como também é conhecida cerâmica de Santarém, lembra o estilo barroco e a antiga arte chinesa, devido os detalhes de suas peças zoomórficas de feições ornamentais muito análogas." (Jornal Olho do Boto - Universidade Federal do Pará - Campus de Santarém)

"A cerâmica Tapajônica ... é muito elaborada, complexa, com utensílios domésticos, ornamentais e espirituais."

(Nelson Wisnik - www.jesocarneiro.com)

Questão 30 - Recurso Improcedente.

De acordo com o Edital do Concurso Público nº 001/2010, Anexo I – Conteúdo Programático das provas escritas objetivas de múltipla escolha / Conhecimentos Específicos há a exigência de “noções básicas de administração pública municipal de acordo com o que dispõe a Lei Orgânica do município de Resende/ RJ.” Portanto, a questão 30 encontra-se de acordo com as normas do Edital.

Quanto à análise das afirmativas, de acordo com a Lei Orgânica do município de Resende, em seu capítulo III – Da Administração Pública – Seção I – Disposições Gerais, art. 14 - I “os cargos, empregos e funções públicas são acessíveis aos brasileiros que preencham os requisitos estabelecidos em lei”; XII – “a lei estabelecerá os casos de contratação por tempo determinado para atender à necessidade temporária de excepcional interesse público” e, por fim, art. 15 § 2º “a concessão ou permissão de serviço público deverá obedecer a modalidade licitatória de concorrência pública, independente da natureza e o valor das mesmas.”

Portanto, confirmam-se as afirmativas verdadeiras e a sequência correta V, V, V.

Questão 36 - Recurso Procedente.

De acordo com as informações divulgadas no site www.resende.rj.gov.br, as afirmativas apresentadas para análise I e III são corretas, pois “Resende é um importante tecnopolo, abrigando várias indústrias.” Como: Clariant, Pernod Ricard, Grupo Votorantim, Furnas Centrais Elétricas, dentre outras, e “localiza-se em uma grande planície às margens do rio Paraíba do Sul”, pertencendo à microrregião do Vale do Paraíba Fluminense, de acordo com dados estatísticos do IBGE.

Quanto à Academia Militar das Agulhas Negras (AMAN), não é a única no Brasil na formação de oficiais combatentes do Exército, portanto se encontra incorreta.

De acordo com a análise crítica apresentada, **o gabarito deve ser alterado para “A”** (I, III), visto que apenas essas afirmativas estão corretas.

Questão 38 - Recurso Procedente. De acordo com as informações divulgadas acerca da história do município de Resende, “o município era habitado originalmente por índios puris, que o chamavam timburibá. Portanto, há uma inconsistência gráfica na afirmativa, tornando-a falsa.

Por não abranger a sequência adequada à questão, **esta deve ser anulada**.

CARGO: PROFESSOR DOCENTE IV EDUCAÇÃO FÍSICA

Questão 13 - Recurso Improcedente.

Os argumentos dos candidatos não procedem.

A digitação da letra N(LDN) e não B(LDB) não interfere na análise da resposta, uma vez que foi citado corretamente a lei com seu respectivo nº.

Questão 19 – Recurso indeferido por ausência de fundamentação.

Questão 29 - Recurso Improcedente.

De acordo com o Edital do Concurso Público nº 001/2010, Anexo I – Conteúdo Programático das provas escritas objetivas de múltipla escolha / Conhecimentos Específicos há a exigência de “noções básicas de administração pública municipal de acordo com o que dispõe a Lei Orgânica do município de Resende/ RJ.”

Portanto, a questão 29 está de acordo com as normas do Edital.

Questão 30 - Recurso Improcedente.

De acordo com o Edital do Concurso Público nº 001/2010, Anexo I – Conteúdo Programático das provas escritas objetivas de múltipla escolha / Conhecimentos Específicos há a exigência de “noções básicas de administração pública municipal de acordo com o que dispõe a Lei Orgânica do município de Resende/ RJ.” Portanto, a questão 30 encontra-se de acordo com as normas do Edital.

Quanto à análise das afirmativas, de acordo com a Lei Orgânica do município de Resende, em seu capítulo III – Da Administração Pública – Seção I – Disposições Gerais, art. 14 - I “os cargos, empregos e funções públicas são acessíveis aos brasileiros que preencham os requisitos estabelecidos em lei”; XII – “a lei estabelecerá os casos de contratação por tempo determinado para atender à necessidade temporária de excepcional interesse público” e, por fim, art. 15 § 2º “a concessão ou

permissão de serviço público deverá obedecer a modalidade licitatória de concorrência pública, independente da natureza e o valor das mesmas.”

Portanto, confirmam-se as afirmativas verdadeiras e a sequência correta V, V, V.

Questão 35 - Recurso Improcedente.

Gabarito C

A análise de uma questão deve ser realizada de forma profunda, levando em consideração, inclusive, a capacidade de atenção do candidato diante do contexto geral expresso, incluindo as referências bibliográficas apresentadas. Portanto, se nesta, havia uma dica quanto à resposta verdadeira da questão, isso **não** pode ser considerado uma inconsistência, mas uma nova oportunidade que a Banca oferece para que o candidato atento a leitura completa da questão tem para responder de forma adequada apresentando perspicácia e grande capacidade de atenção e análise ampla e geral do enunciado proposto.

Questão 36 - Recurso Procedente.

De acordo com as informações divulgadas no site www.resende.rj.gov.br, as afirmativas apresentadas para análise I e III são corretas, pois “Resende é um importante tecnopolo, abrigando várias indústrias.” Como: Clariant, Pernod Ricard, Grupo Votorantim, Furnas Centrais Elétricas, dentre outras, e “localiza-se em uma grande planície às margens do rio Paraíba do Sul”, pertencendo à microrregião do Vale do Paraíba Fluminense, de acordo com dados estatísticos do IBGE.

Quanto à Academia Militar das Agulhas Negras (AMAN), não é a única no Brasil na formação de oficiais combatentes do Exército, portanto se encontra incorreta.

De acordo com a análise crítica apresentada, **o gabarito deve ser alterado para “A”** (I, III), visto que apenas essas afirmativas estão corretas.

Questão 38 - Recurso Procedente. De acordo com as informações divulgadas acerca da história do município de Resende, “o município era habitado originalmente por índios puris, que o chamavam timburibá. Portanto, há uma inconsistência gráfica na afirmativa, tornando-a falsa.

Por não abranger a sequência adequada à questão, **esta deve ser anulada**.

CARGO: PROFESSOR DOCENTE IV PORTUGUÊS/ESPANHOL

Questão 11 - Recurso Improcedente.

“O projeto pedagógico deve expressar a reflexão e o trabalho realizado em conjunto por todos os profissionais da escola no sentido de atender as diretrizes do Sistema Nacional de Educação bem como os elaborados somente pelos especialistas da educação e executados pelos docentes, conforme alternativa A.

Para Veiga, (1998), o PP não é um conjunto de planos e projetos de professores, nem somente um documento que trata das diretrizes pedagógicas da instituição educativa, mas um produto específico que reflete a realidade da escola, situada em um contexto mais amplo que a influencia e que pode ser influenciado. Portanto, o PP é um documento onde TODOS da comunidade escolar participam para definir ações educativas, com um sentido de compromisso com a formação do cidadão para uma sociedade que se deseja formar.

Questão 36 - Recurso Procedente. De acordo com as informações divulgadas no site www.resende.rj.gov.br, as afirmativas apresentadas para análise I e III são corretas, pois “Resende é um importante tecnopolo, abrigando várias indústrias.” Como: Clariant, Pernod Ricard, Grupo Votorantim, Furnas Centrais Elétricas, dentre outras, e “localiza-se em uma grande planície às margens do rio Paraíba do Sul”, pertencendo à microrregião do Vale do Paraíba Fluminense, de acordo com dados estatísticos do IBGE.

Quanto à Academia Militar das Agulhas Negras (AMAN), não é a única no Brasil na formação de oficiais combatentes do Exército, portanto se encontra incorreta.

De acordo com a análise crítica apresentada, **o gabarito deve ser alterado para “A”** (I, III), visto que apenas essas afirmativas estão corretas.

Questão 38 - Recurso Procedente.

De acordo com as informações divulgadas acerca da história do município de Resende, “o município era habitado originalmente por índios puris, que o chamavam timburibá. Portanto, há uma inconsistência gráfica na afirmativa, tornando-a falsa.

Por não abranger a sequência adequada à questão, **esta deve ser anulada.**

CARGO: PROFESSOR DOCENTE IV PORTUGUÊS/INGLÊS

Questão 05 - Recurso Improcedente.

A palavra “ledo” nos dicionários (Aurélio, Houaiss, Michaelis, Caldas Aulete, etc.), exibe a seguinte definição: “risonho, contente, alegre, jubiloso, prazenteiro; que revela ou sente alegria, júbilo, felicidade”.

Existe até o substantivo “ledice”, que indica a qualidade de “ledo”, significando alegria, contentamento, prazer, júbilo.

“Ledo” vem do latim “laetu/laetus”, que significa “alegre, contente, feliz”. Os dicionários só trazem esse sentido de “ledo”.

Na atualidade e na linguagem usual, a palavra “ledo” tem sido pouco utilizada. O adjetivo “ledo”, sozinho, com o sentido original, empregado mais na linguagem poética, não é usado na língua moderna. Ou seja, tornou-se um arcaísmo (palavra arcaica, antiga, desusada).

Mas a expressão “ledo engano” está bem presente. Ela existe na língua desde muito tempo e continua presente no português atual.

O sentido usual quer passar uma outra ideia: a de ingenuidade; simplicidade; despercebimento; excesso de confiança; crença de boa-fé, sem visão crítica; falta de informação por parte de quem está enganado quanto a alguma coisa (propagandas, produtos, fatos, ideologias, acontecimentos, conhecimento, etc.). Textos atuais demonstram o uso do sintagma: trata-se de um engano inocente, bobo, pueril. Eis, portanto, o significado de “ledo engano”.

A expressão pode ter nascido de uma passagem de Camões, em Os Lusíadas, Canto III, estrofe 120. Essa passagem é usada pelo Dicionário Caldas Aulete como exemplo de uso do adjetivo “ledo” e pelo Dicionário Aurélio (o eletrônico) como exemplo da expressão “ledo engano”.

Questão 24 - Recurso Improcedente.

Há 2 inconsistências na digitação que não afetam ou invalidam a questão, uma vez que a tradução correta da ordem dada e das opções é:

De acordo com o texto, crianças e adolescentes...

- A) foram acusadas de falta de credibilidade
- B) revelaram seus segredos para certos padres em várias partes do mundo
- C) têm sofrido abuso nos corredores decorados com afrescos no Vaticano
- D) foram intimidados pela fofoca mesquinha da opinião dominante
- E) buscam justiça pelos abusos sexuais que sofreram

Todas as opções são impossíveis, exceto a letra E, e a frase contida nas linhas 14,15 e 16 do texto, pode ser suprimida ou ignorada, já que não afeta a compreensão geral do texto e não tem relação com nenhuma das opções de resposta da questão 24, quer sejam elas as erradas ou a certa (Letra E, que consta no gabarito)

MURPHY, Raymond. **English Grammar in Use**. Cambridge University Press. 1989

LOCK, Graham. **Functional English Grammar**. Cambridge University Press. 2003

Questão 27 - Recurso Improcedente.

Há inconsistências na digitação que não afetam ou invalidam a questão e sua compreensão pelo candidato, uma vez que a tradução da ordem dada na questão e das opções é:

O ensino de língua através do século 20 viu a ascensão e queda de uma variedade de abordagens e métodos de ensino de língua. Em comum à maioria deles temos o seguinte:

- A) níveis mais eficientes de aprendizagem da língua serão alcançados se métodos e abordagens são seguidos com precisão
- B) prover os professores com uma visão de como o campo do ensino de línguas evoluiu
- C) Comunicação oral organiza-se em torno de trocas de perguntas e respostas entre professores e alunos
- D) técnicas não devem ser compatíveis com um método, e portanto em harmonia com uma abordagem
- E) suposições e crenças sobre a língua e ensino de língua raramente mudam de sentido

Opção C seria impossível, independente de ser entendida como "è organizada", como entende o recurso, ou "organiza-se", uma vez que "troca de perguntas e respostas entre professores e alunos" não é abordagem ou método, é um procedimento didático do Direct Method e não é sequer comum à maioria das abordagens ou métodos de ensino de língua referidos na ordem da questão.

Opção D seria impossível, independente de se entender a palavra como "AN" ou "NO", simplesmente porque a porção da afirmativa que está antes da vírgula, ou seja, "técnicas não devem ser compatíveis com um método", é totalmente errada em qualquer circunstância ou tempo de ensino de língua e anula qualquer entendimento, ou mesmo necessidade de se entender o restante da afirmativa que está após a vírgula.

RICHARDS, Jack C. and RODGERS, Theodore S. **Approaches and methods in Language Teaching**. Cambridge University Press. 2001 (Pages 12, 15 and 19)

Questão 36 - Recurso Procedente.

De acordo com as informações divulgadas no site www.resende.rj.gov.br, as afirmativas apresentadas para análise I e III são corretas, pois "Resende é um importante tecnopolo, abrigando várias indústrias." Como: Clariant, Pernod Ricard, Grupo Votorantim, Furnas Centrais Elétricas, dentre outras, e "localiza-se em uma grande planície às margens do rio Paraíba do Sul", pertencendo à microrregião do Vale do Paraíba Fluminense, de acordo com dados estatísticos do IBGE.

Quanto à Academia Militar das Agulhas Negras (AMAN), não é a única no Brasil na formação de oficiais combatentes do Exército, portanto se encontra incorreta.

De acordo com a análise crítica apresentada, **o gabarito deve ser alterado para “A” (I, III)**, visto que apenas essas afirmativas estão corretas.

Questão 38 - Recurso Procedente. De acordo com as informações divulgadas acerca da história do município de Resende, “o município era habitado originalmente por índios puris, que o chamavam timburibá. Portanto, há uma inconsistência gráfica na afirmativa, tornando-a falsa.

Por não abranger a sequência adequada à questão, **esta deve ser anulada**.

CARGO: PROFESSOR DOCENTE IV PORTUGUÊS/LITERATURA

Questão 05 - Recurso Improcedente.

A palavra “ledo” nos dicionários (Aurélio, Houaiss, Michaelis, Caldas Aulete, etc.), exibe a seguinte definição: “risonho, contente, alegre, jubiloso, prazenteiro; que revela ou sente alegria, júbilo, felicidade”.

Existe até o substantivo “ledice”, que indica a qualidade de “ledo”, significando alegria, contentamento, prazer, júbilo.

“Ledo” vem do latim “laetu/laetus”, que significa “alegre, contente, feliz”. Os dicionários só trazem esse sentido de “ledo”.

Na atualidade e na linguagem usual, a palavra “ledo” tem sido pouco utilizada. O adjetivo “ledo”, sozinho, com o sentido original, empregado mais na linguagem poética, não é usado na língua moderna. Ou seja, tornou-se um arcaísmo (palavra arcaica, antiga, desusada).

Mas a expressão “ledo engano” está bem presente. Ela existe na língua desde muito tempo e continua presente no português atual.

O sentido usual quer passar uma outra ideia: a de ingenuidade; simplicidade; despercebimento; excesso de confiança; crença de boa-fé, sem visão crítica; falta de informação por parte de quem está enganado quanto a alguma coisa (propagandas, produtos, fatos, ideologias, acontecimentos, conhecimento, etc.). Textos atuais demonstram o uso do sintagma: trata-se de um engano inocente, bobo, pueril. Eis, portanto, o significado de “ledo engano”.

A expressão pode ter nascido de uma passagem de Camões, em Os Lusíadas, Canto III, estrofe 120. Essa passagem é usada pelo Dicionário Caldas Aulete como exemplo de uso do adjetivo “ledo” e pelo Dicionário Aurélio (o eletrônico) como exemplo da expressão “ledo engano”.

Questão 36 - Recurso Procedente.

De acordo com as informações divulgadas no site www.resende.rj.gov.br, as afirmativas apresentadas para análise I e III são corretas, pois “Resende é um importante tecnopolo, abrigando várias indústrias.” Como: Clariant, Pernod Ricard, Grupo Votorantim, Furnas Centrais Elétricas, dentre outras, e “localiza-se em uma grande planície às margens do rio Paraíba do Sul”, pertencendo à microrregião do Vale do Paraíba Fluminense, de acordo com dados estatísticos do IBGE.

Quanto à Academia Militar das Agulhas Negras (AMAN), não é a única no Brasil na formação de oficiais combatentes do Exército, portanto se encontra incorreta.

De acordo com a análise crítica apresentada, **o gabarito deve ser alterado para “A” (I, III)**, visto que apenas essas afirmativas estão corretas.

Questão 38 - Recurso Procedente. De acordo com as informações divulgadas acerca da história do município de Resende, “o município era habitado originalmente por índios puris, que o chamavam timburibá. Portanto, há uma inconsistência gráfica na afirmativa, tornando-a falsa.

Por não abranger a sequência adequada à questão, **esta deve ser anulada.**

CARGO: PSICÓLOGO

Questão 01 - Recurso Improcedente.

Segundo o dicionário da Língua Portuguesa Aurélio, a palavra contraste tem por significado: Oposição entre coisas ou pessoas.

A respeito de contraste, GARCIA, Othon M. em seu “Comunicação em prosa moderna”, registra: “Quase tudo, como as medalhas, tem duas faces: a ideia de amizade opõe-se à de ódio...” Ainda a respeito de contraste, oposição: “Processo muito comum e muito eficaz de desenvolvimento é o que consiste em estabelecer confronto entre ideias, seres, coisas, fatos ou fenômenos. Suas formas habituais são o contraste (baseado nas dessemelhanças), e o paralelo (que se assenta nas semelhanças). (...) Ora, o valor do contraste – de que a antítese é a figura típica – reside precisamente na sua capacidade de realçar certas ideias, pela simples oposição a outras, contrárias.”

“O apelo à antítese e às suas variantes (oxímoro e paradoxo) parece reflexo da própria realidade, que, por ser múltipla, é em si mesma contrastante. Só fazemos ideia do que é preto porque sabemos o que é branco. À imagem de anão opõe-se a de gigante. A ideia de rapidez da lebre contrasta com a de lentidão da tartaruga. Tudo, afinal, se resume num jogo de contrastes.”

(Garcia, Othon M. – Comunicação em prosa moderna).

Vejam o enunciado da questão: “O primeiro período do texto “Nascem os homens iguais; um mesmo, e igual princípio os anima, os conserva, e também os debilita, e acaba.” cria condições para:”

Em destaque: “...um mesmo, e igual princípio os anima, os conserva, e também os debilita, e acaba.”

A ideia textual presente em “Animar e conservar” contrasta com a presente em “debilitar e acabar”.

As alternativas B e C são incompatíveis com a correção requerida pelo enunciado tendo em vista que:

“B) Uma conclusão partindo do princípio que provoca ânimo e ao mesmo tempo debilitação no ser humano.”

O princípio de provocar ânimo e ao mesmo tempo debilitação no ser humano demonstra, como explicitado anteriormente, um contraste, oposição de ideias, e não uma conclusão.

“c) Uma atmosfera afetiva que trata da igualdade entre os homens.”

A igualdade entre os homens “Nascem os homens iguais” apresenta-se como um pretexto para o tópico central do período, a presença do contraste, e da contradição.: “e igual princípio os anima, os conserva, e também os debilita, e acaba.”

Questão 02 - Recurso Improcedente.

A alternativa “E” não corresponde corretamente ao enunciado, uma vez que:

“E) I, II, III ”

As afirmativas são:

I – A organização da vida dos homens dá-se de forma igual, porém a sujeição às paixões e às vaidades variam de indivíduo para indivíduo.

II – Os elementos: Sol, Aurora e noite indicam um plano temporal cíclico, comum a todo homem.

III – O texto disserta de maneira clara sobre um tema comum, pertencente ao cotidiano de todo ser humano.

O trecho do texto que deixa clara a incorreção da afirmativa I está transcrito a seguir: “Somos organizados pela mesma forma, e por isso estamos sujeitos às mesmas paixões, e às mesmas vaidades.”

A alternativa indicada como correta pelo gabarito é a “c”, não sendo ignorada a 2ª afirmativa, já que a opção indicava: C) II, III, ou seja, a correção da segunda e terceira afirmativas.

como cíclico quer dizer: “concernente a ciclo” que respectivamente significa “...série de fatos que se sucedem numa certa ordem...” a questão procede, já que a expressão “certa ordem” não indica a determinação desta ordem.

Questão 03 - Recurso Improcedente.

Vejam o período em análise:

“Somos organizados pela mesma forma, e por isso estamos sujeitos às mesmas paixões, e às mesmas vaidades.”

A opção questionada:

c) A expressão “por isso” no segundo período do texto indica a introdução de uma causa em referência à afirmativa anterior.

Ressaltando a afirmativa da alternativa “C”, e em especial o trecho que diz: ... a introdução de uma causa em referência à afirmativa anterior.” concluímos o seguinte: A expressão “por isso” demonstra NÃO a “INTRODUÇÃO DE UMA CAUSA”, já que esta causa já foi expressa anteriormente, veja:

Somos organizados pela mesma forma, e por isso (e por esta mesma forma, ou por esta causa) estamos sujeitos às mesmas paixões, e às mesmas vaidades.

Questão 05 - Recurso Improcedente.

A palavra “ledo” nos dicionários (Aurélio, Houaiss, Michaelis, Caldas Aulete, etc.), exhibe a seguinte definição: “risonho, contente, alegre, jubiloso, prazenteiro; que revela ou sente alegria, júbilo, felicidade”.

Existe até o substantivo “ledice”, que indica a qualidade de “ledo”, significando alegria, contentamento, prazer, júbilo.

“Ledo” vem do latim “laetu/laetus”, que significa “alegre, contente, feliz”. Os dicionários só trazem esse sentido de “ledo”.

Na atualidade e na linguagem usual, a palavra “ledo” tem sido pouco utilizada. O adjetivo “ledo”, sozinho, com o sentido original, empregado mais na linguagem poética, não é usado na língua moderna. Ou seja, tornou-se um arcaísmo (palavra arcaica, antiga, desusada).

Mas a expressão “ledo engano” está bem presente. Ela existe na língua desde muito tempo e continua presente no português atual.

O sentido usual quer passar uma outra ideia: a de ingenuidade; simplicidade; despercebimento; excesso de confiança; crença de boa-fé, sem visão crítica; falta de informação por parte de quem está enganado quanto a alguma coisa (propagandas, produtos, fatos, ideologias, acontecimentos, conhecimento, etc.). Textos atuais demonstram o uso do sintagma: trata-se de um engano inocente, bobo, pueril. Eis, portanto, o significado de “ledo engano”.

A expressão pode ter nascido de uma passagem de Camões, em Os Lusíadas, Canto III, estrofe 120. Essa passagem é usada pelo Dicionário Caldas Aulete como exemplo de uso do adjetivo “ledo” e pelo Dicionário Aurélio (o eletrônico) como exemplo da expressão “ledo engano”.

Questão 06 - Recurso Improcedente.

A opção “a” é a indicada correta pelo gabarito oficial.

A opção “d” não pode ser considerada correta:

d) A infância remota não pode ser considerada como um tema ou ideia secundária, já que o narrador refere-se a ela como “antigas recordações”, sem influências no presente.

A queda do cajueiro não pode ser considerada como tema secundário, até mesmo porque o enunciado é claro em expressar que a alternativa correta será em relação ao primeiro parágrafo do

texto (6 – A respeito da introdução do texto, referente ao 1º parágrafo, é correto afirmar que) cuja transcrição segue abaixo:

“O cajueiro já devia ser velho quando nasci. Ele vive nas mais antigas recordações de minha infância, belo, imenso, no alto do morro, atrás de casa. Agora vem uma carta dizendo que ele caiu.”

Análise

1 - Introdução: linhas 1 a 4

- apresenta a ideia-núcleo ou ideia principal: o cajueiro (linha 1) caiu (4)

- sugere tema ou ideias secundárias:

a) “recordações de minha infância”;

b) infância remota: “antigas” recordações;

- sugere o plano: a carta com a notícia da queda do cajueiro;

- sugere uma atmosfera afetiva: cajueiro, velho, belo, imenso;

- sugere a situação: “no alto do morro, atrás da casa”;

- cria condições para um contraste dramático entre a beleza e o viço do cajueiro (belo, imenso) e a sua queda e morte (ele caiu), que o Autor vai desenvolver no penúltimo parágrafo.

(Garcia, Othon M. – Comunicação em prosa moderna).

Questão 08 - Recurso Improcedente.

Há uma infinidade de metáforas constituídas por palavras que denotam ações, atitudes ou sentimentos próprios do homem, mas aplicadas a seres ou coisas inanimadas. Tal recurso ocorre no trecho a seguir:

a) “O cajueiro já devia ser velho quando nasci.”

b) “Eu me lembro de outro cajueiro que era menor”

c) “Cada menino que ia crescendo ia aprendendo o jeito de seu tronco”

d) “estava como sempre carregado de frutos amarelos”

e) “como se não quisesse quebrar o telhado de nossa velha casa.”

Ao observarmos o enunciado da questão, podemos verificar que se trata de um tipo de metáfora específica: “constituídas por palavras que denotam ações, atitudes ou sentimentos próprios do homem, mas aplicadas a seres ou coisas inanimadas.” É o que podemos chamar de: animismo, personificação ou prosopopeia. Ex: O sol nasce, o dia morre, o mar sussurra... Com base neste entendimento, a opção que responde corretamente ao enunciado é a indicada pela letra “e”, pois atribui ao cajueiro a atitude humana de “não querer quebrar o telhado”.

“A carta de minha irmã mais moça diz que ele caiu numa tarde de ventania, num fragor tremendo pela ribanceira abaixo, e caiu meio de lado, como se não quisesse quebrar o telhado de nossa velha casa.”

Questão 10 - Recurso Improcedente.

A alternativa C, não corresponde corretamente ao enunciado da questão :

c) Três planos temporais: o atual, a queda do cajueiro e o passado.

A queda do cajueiro não está vinculada ao passado, neste passado remoto o que há são lembranças das quais o cajueiro e sua queda são o “start” para que venham à tona. A queda do cajueiro vinculase, para o autor, ao seu presente. Até aquele momento, antecedendo a chegada da carta, em sua consciência, o cajueiro ainda estava de pé. Ainda que concretamente o cajueiro já houvesse caído, para o narrador esta queda torna-se real no tempo presente, atual, através de uma carta.

O plano atual é, portanto, o da queda do cajueiro; e o remoto ou passado, o da infância do Autor.

Questão 11 - Recurso Procedente.

O gabarito deverá ser **alterado para alternativa E** uma vez que a doença tem como hospedeiro intermediário o caramujo (molusco) que em seu interior se desenvolve até a fase cercária. Como molusco é um animal invertebrado, justifica a mudança da alternativa.

Questão 12 - Recurso Improcedente.

O enunciado da questão faz referência à epidemiologia como prática de saúde pública e como tal, tem diversas aplicabilidades. As alternativas de respostas corretas assim evidenciam tais aplicabilidades:

- Avaliar se os serviços de saúde respondem às necessidades da população.
- Testar a efetividade das estratégias.
- Previsão de tendências.
- Descrição clínica.

A avaliação firmada não estabelece esta aplicabilidade ao órgão apenas fiscalizador ou como uma fiscalização do Agente Fiscal. Envolve esta característica como um instrumento que cumprirá a missão de proteção da população. Esta compreensão nos permite identificar também os objetivos da epidemiologia.

Questão 14 - Recurso Improcedente.

A Lei Federal citada declina o que é a vigilância, como aspecto de legalidade e finalidade. A questão, no entanto, enfoca a definição de prioridades para identificação e com isto, reporta a critérios constantes nas alternativas de respostas corretas b, c, d, e. A alternativa a apresenta-se incorreta, tendo em vista o enunciado.

Questão 15 - Recurso Improcedente.

A questão foi proposta com base na Portaria 3.332 em seu artigo 1º que não enfoca a reprogramação de ações de vez que situa os instrumentos básicos do Sistema de Planejamento do SUS.

Questão 16 - Recurso Improcedente.

O procedimento correto de resposta da questão deve estar sempre embasado no enunciado da mesma. Neste caso, o processo social da implantação de um Distrito Sanitário como estratégia do SUS. Todos os pontos citados (a, b, c, d) são indispensáveis e concorrem para que os serviços de saúde a serem implantados aconteçam de forma correta.

Questão 19 - Recurso Improcedente.

A questão foi elaborada com base no artigo 3º da Lei Federal nº 8142, que especifica que a cobertura de ações e serviços serão repassados de forma regular e automática.

Questão 21 - Recurso Improcedente.

O argumento apresentado pelo Candidato é vago e compromete, inclusive, o pensamento do autor que ele cita de maneira descontextualizada. Jamais o sujeito seria humano se deixasse de utilizar as relações sociais para se constituir como tal. O que determina o desenvolvimento da linguagem e conseqüente humanidade do homem são as relações sociais e não a genética.

Destarte, somos pela improcedência do argumento.

Fonte:

BOCK, A. M. B. e outros. Psicologias – uma introdução ao estudo da psicologia.13. Ed. São Paulo : Saraiva, 2003.Pag. 91;

VYGOTSKY, L. S. Pensamento e Linguagem. 2. Ed.São Paulo : Martins Fontes, 1989.

Questão 25 - Recurso Procedente. A questão deve ser anulada por haver mais de uma alternativa que atende ao enunciado.

Fonte:

BOCK, A. M. B. e outros. **Psicologias** – uma introdução ao estudo da psicologia. 13. Ed. São Paulo: Saraiva 200.

Questão 26 - Recurso Improcedente.

A alternativa apresentada como correta na questão, é a única que coloca erroneamente a esquiva como reforçamento, tirando-lhe seu lugar de resposta, de comportamento. Mesmo argumento apresentado pelo Candidato. Improcede, pois a argumentação recursal.

Fonte:

BOCK, A. M. B. e outros. **Psicologias** – uma introdução ao estudo da psicologia.13. Ed. São Paulo : Saraiva, 2003, pag. 51 -52.

Questão 27 - Recurso Improcedente.

Trata-se de questão objetiva e não argumentativa. A alternativa considerada a correta é a única que atribui ao homem a total responsabilidade por seu processo de individuação, desconsiderando as relações sócio-históricas que vivencia.

Fonte:

BOCK, A. M. B. e outros. **Psicologias** – uma introdução ao estudo da psicologia.13. Ed. São Paulo : Saraiva, 2003. Pag. 88 – 89.

Questão 28 - Recurso Procedente.

Revedo as alternativas de respostas propostas, que comportam ambiguidades, é de se considerar procedente a argumentação recursal, o que impõe a **anulação da questão**.

Fonte: Código de Ética Profissional do Psicólogo, Resolução CFP 010/05.

Questão 31 - Recurso Improcedente.

Gabarito C . As duas afirmativas questionadas (C e E) são aparentemente semelhantes, mas apresentam significações distintas, sendo que na **alternativa E** há uma incorreção no que tange o entendimento da ação descrita nesta questão.

A questão foi baseada em várias reportagens divulgadas em abril acerca da intenção do grupo BRIC formado por Brasil, Rússia, Índia e China de comercializar entre si com suas próprias moedas. Veja alguns exemplos abaixo:

Os países membros do Bric (Brasil, China, Rússia e Índia) anunciaram nesta quinta-feira (15), durante reunião em Brasília, a intenção de implementar transações comerciais entre os países membros do grupo em moeda local, ou seja, sem a intermediação do dólar ou do Euro. G1 – Natalha Passarinho e Alexandre Martelo

<http://g1.globo.com/economia-e-negocios/noticia/2010/04/paises-do-bric-querem-transacoes-comerciais-em-moeda-local.html>

Amorim disse ainda que os bancos centrais, de desenvolvimento e comerciais desses países estão travando encontros para discutir formas de incrementar o comércio e os investimentos nos Brics. No caso dos bancos centrais, um dos assuntos tratados é a possibilidade de que as transações comerciais entre esses países sejam realizadas em moeda local. Folha – Sucursal Rio

<http://www1.folha.uol.com.br/foha/dinheiro/ult91u720887.shtml>

Portanto, a alternativa contida na **opção C** está completamente correta ao afirmar que “Brasil, Rússia, Índia e China querem efetuar suas transações comerciais sem a intermediação do dólar ou do euro”. Entendemos, dentro do que foi divulgado nos principais veículos de comunicação do Brasil, que os quatro países querem – entre eles – negociarem com moeda local. Temos que destacar que a intenção de comercialização com moeda local se restringe a comercialização entre eles. Neste ponto, encontramos a falha apresentada na afirmativa da **opção E**, pois não podemos afirmar, de acordo com o que foi divulgado, que “Os integrantes do grupo – Brasil, Rússia, Índia e China – vão negociar internacionalmente, tomando como base apenas suas próprias moedas”. Quando se insere neste contexto a palavra “internacionalmente” – que é um termo amplo e genérico referente à relação entre nações distintas – damos a entender que toda a comercialização destes países de âmbito internacional será realizada com base em suas próprias moedas. O advérbio “apenas” que significa “só, somente, unicamente” como podemos encontrar no Dicionário Aurélio, fortalece o equívoco na afirmativa, pois reafirma que estes países pretendem negociar internacionalmente (ou seja, de modo geral com todas as suas comercializações que ocorrerem com outros países) “apenas, somente, só, unicamente” com suas próprias moedas. Esta afirmação, portanto, distorce o fato divulgado na reunião dos países integrantes do BRIC já que o objetivo não é negociar internacionalmente (de modo geral) apenas com suas próprias moedas, mas negociar entre si (internacionalmente também, mas especificado como entre os países membros do BRIC) com suas próprias moedas.

Questão 35 - Recurso Improcedente.

Gabarito C

A análise de uma questão deve ser realizada de forma profunda, levando em consideração, inclusive, a capacidade de atenção do candidato diante do contexto geral expresso, incluindo as referências bibliográficas apresentadas. Portanto, se nesta, havia uma dica quanto à resposta verdadeira da questão, isso **não** pode ser considerado uma inconsistência, mas uma nova oportunidade que a Banca oferece para que o candidato atento a leitura completa da questão tem para responder de forma adequada apresentando perspicácia e grande capacidade de atenção e análise ampla e geral do enunciado proposto.

Questão 36 - Recurso Procedente.

De acordo com as informações divulgadas no site www.resende.rj.gov.br, as afirmativas apresentadas para análise I e III são corretas, pois “Resende é um importante tecnopolo, abrigando várias indústrias.” Como: Clariant, Pernod Ricard, Grupo Votorantim, Furnas Centrais Elétricas, dentre outras, e “localiza-se em uma grande planície às margens do rio Paraíba do Sul”, pertencendo à microrregião do Vale do Paraíba Fluminense, de acordo com dados estatísticos do IBGE.

Quanto à Academia Militar das Agulhas Negras (AMAN), não é a única no Brasil na formação de oficiais combatentes do Exército, portanto se encontra incorreta.

De acordo com a análise crítica apresentada, **o gabarito deve ser alterado para A (I, III)**, visto que apenas essas afirmativas estão corretas.

Questão 38 - Recursos Procedentes. De acordo com as informações divulgadas acerca da história do município de Resende, “o município era habitado originalmente por índios puris, que o chamavam timburibá. Portanto, há uma inconsistência gráfica na afirmativa, tornando-a falsa. Por não abranger a sequência adequada à questão, **esta deve ser anulada**.

Questão 06 - Recurso Improcedente.

A opção “a” é a indicada correta pelo gabarito oficial.

A opção “d” não pode ser considerada correta:

d) A infância remota não pode ser considerada como um tema ou ideia secundária, já que o narrador refere-se a ela como “antigas recordações”, sem influências no presente.

A queda do cajueiro não pode ser considerada como tema secundário, até mesmo porque o enunciado é claro em expressar que a alternativa correta será em relação ao primeiro parágrafo do texto (6 – A respeito da introdução do texto, referente ao 1º parágrafo, é correto afirmar que) cuja transcrição segue abaixo:

“O cajueiro já devia ser velho quando nasci. Ele vive nas mais antigas recordações de minha infância, belo, imenso, no alto do morro, atrás de casa. Agora vem uma carta dizendo que ele caiu.”

Análise

1 - Introdução: linhas 1 a 4

- apresenta a ideia-núcleo ou ideia principal: o cajueiro (linha 1) caiu (4)

- sugere tema ou ideias secundárias:

a) “recordações de minha infância”;

b) infância remota: “antigas” recordações;

- sugere o plano: a carta com a notícia da queda do cajueiro;

- sugere uma atmosfera afetiva: cajueiro, velho, belo, imenso;

- sugere a situação: “no alto do morro, atrás da casa”;

- cria condições para um contraste dramático entre a beleza e o viço do cajueiro (belo, imenso) e a sua queda e morte (ele caiu), que o Autor vai desenvolver no penúltimo parágrafo.

(Garcia, Othon M. – Comunicação em prosa moderna).

Questão 18 - Recurso Improcedente.

A Portaria Ministerial nº 399/2006 embasa as alternativas de resposta desta questão, não deixando nenhuma dúvida sobre premiação. Os argumentos recursais não procedem, portanto.

Questão 21 - Recurso Improcedente.

Não é correta a argumentação no sentido de que a concessão de título de especialista em psicologia (seja hospitalar, jurídico, clínico, etc.) não é obtida exclusivamente através do CFP; os títulos de especializações são concedidos pelo Sistema Conselhos, a partir de prova pública definida em edital e cujo reconhecimento vem destacado na Carteira Profissional da Categoria, para aqueles que obtêm o referido título.

Ao argumentar que “Psicologia Hospitalar” é uma disciplina de currículo obrigatório em graduação de psicologia, o Candidato se equivoca quanto às novas Diretrizes Curriculares para os Cursos de Formação de Psicólogo em vigor, conforme reconhecido pelo MEC. Seu recurso, portanto é improcedente.

Fonte:

- Art. 1º e Art 3º da Resolução CFP, número 014/00, de 20 de dezembro de 2000;

- Resolução número 8, do CNE/CES, de 7 de maio de 2004, publicada no DOU de 18 de maio de 2004, Seção 1, p. 16 e 17, que Institui as Diretrizes Curriculares Nacionais para os cursos de graduação em Psicologia.

Questão 24 - Recurso Improcedente.

Considerando a atuação na área de Psicologia Hospitalar, não há especificidades nas alternativas apresentadas, que são gerais e exige apenas conhecimento básico do especialista na área, não representando um pensamento antagônico como o presente na argumentação recursal.

Questão 25 - Recurso Improcedente.

Trata-se de prova com questões objetivas e não argumentativas. No próprio argumento, o candidato diz apesar de Belkiss Wilma Romana Lamosa ter implantado o serviço de psicologia no Instituto do Coração na Faculdade de Medicina da USP em 1974 e Marisa Decat de Moura ter escrito e organizado três livros sobre a Psicanálise no Hospital, referências que nenhum dos outros nomes apresentados nas alternativas das respostas contemplam, o que justifica a alternativa correta apresentada na questão, motivando em conclusão a improcedência do recurso.

Fonte:

Angerami – Camon, V.A. Tendência em Psicologia Hospitalar. São Paulo : Pioneira Thompson Learning, 2004. Pag. 101.

Moura. M.D.; (org) Psicanálise e Hospital. 2. Ed , Rio de Janeiro : Revinter, 2000.

Questão 27 - Recurso Improcedente.

Trata-se de prova objetiva e não argumentativa, os autores apresentados na argumentação do Candidato não são hegemônicos em todos os estudos, pesquisas e práticas profissionais na área de Psicologia Hospitalar, o que contradiz sua própria argumentação de que a Psicologia Hospitalar possui inclusive uma vertente teórica e prática coesa, cujos paradigmas e estratégias são muito bem delineados em diversas obras inclusive nacionais.

Fonte:

- Angerami – Camon, V.A. (org) Psicologia da Saúde: um novo significado para a prática clínica. São Paulo: Pioneira Thompson Learning, 2004. Pag. 137.

- Figueredo, L. C.M. Matrizes do Pensamento Psicológico. Petrópolis : Vozes, 1991.

- Bock, A.M.B; Furtado, O.; Teixeira, M. L.T. Psicologias – uma introdução ao estudo de Psicologia. 13. Ed. São Paulo : Saraiva, 2003.

Questão 28 - Recurso Improcedente.

Trata-se de prova objetiva. A fundamentação recursal traz argumentos que não condizem com o teor do questionamento, o que faz deles insubsistentes a modificar o gabarito ou anulação da questão. A Psicologia, ciência e profissão, ao longo de sua história que sempre foi construída na diversidade de fazeres e saberes, o que não é diferente na Psicologia Hospitalar.

Improcedentes, pois os argumentos.

Fonte:

- Angerami – Camon, (org) Psicologia da Saúde: um novo significado para a prática clínica. São Paulo : Pioneira Thompson Learning, 2004. Pag. 140 e seg..

- Figueredo, L. C.M. Matrizes do Pensamento Psicológico. Petrópolis : Vozes, 1991.

- Bock, A.M.B; Furtado, O.; Teixeira, M. L.T. Psicologias – uma introdução ao estudo de Psicologia. 13. Ed. São Paulo: Saraiva, 2003.

Questão 33 - Recurso Improcedente.

Gabarito A

O enunciado da questão solicita que o candidato analisasse as afirmativas com base apenas no texto apresentado. Portanto, a afirmação de que os índios tupis viviam na região de Mata Atlântica se confirma com a descrição geográfica da região no texto onde estes habitavam: “Os tupis ocupavam a

região costeira que se estende do Ceará a Cananéia (SP)” que são áreas de vegetação Mata Atlântica como podemos confirmar no link abaixo: <http://educar.sc.usp.br/licenciatura/trabalhos/mataatl.htm>

A afirmação de que os índios que viviam na Floresta Amazônica eram denominados tapuias teve como base o fato de que no texto (que era a base da análise das afirmativas) falava-se explicitamente dos índios que viviam na região costeira do Ceará até São Paulo e costeira da região sul, na zona do interior nas bacias dos rios Paraná e Paraguai, dizendo que nas demais regiões viviam os tapuias, portanto, não havia nenhuma menção específica a maior extensão de mata da região – a Floresta Amazônica – mas a informação de que estas tribos sem denominação viviam nas demais regiões, ou seja, nas que não foram mencionados, como a Floresta Amazônica. Daí, que o texto permite entender que nesta região se encontravam os tapuias, o que consolida como correta a informação expressa nesta opção; a análise das afirmativas era com base **exclusiva** no texto apresentado.

Já o item que afirmava que “os índios tapuias formavam a maior tribo do país, residente nas regiões norte e oeste” não pode ser considerada verdadeira no que tange à classificação de “maior tribo do país”, pois o enunciado era claro ao solicitar as análises com base no texto e neste, não havia nenhuma informação específica por tribo sobre o quantitativo populacional indígena daquela época, mas a localização territorial de suas tribos. Citou-se apenas um quantitativo geral estimado de índios residentes no Brasil na época.

Questão 38 - Recurso Procedente.

A questão 38 em seu enunciado focaliza o turismo em Resende e apresenta três alternativas para análise. A alternativa I tornou-se incorreta porque existe uma afirmativa de que o parque Nacional Itatiaia está localizado em Itatiaia e Resende... O que não é verdadeiro de vez que o referido Parque tem uma abrangência muito maior.

O Ministério do Meio Ambiente publica em seu site (http://www4.icmbio.gov.br/parna_itatiaia/index.php) a localização do referido Parque citando que esta na divisa entre os Estados do Rio de Janeiro, Minas Gerais e São Paulo, na Serra da Mantiqueira.

Explicita ainda que: “fica o Parque ao sudoeste do Estado do Rio de Janeiro no município de Itatiaia e a sudoeste do Estado de Minas Gerais abrangendo os municípios de Itamonte, Alagoa e Bocaina de Minas. Existem neste site outras informações que após análise e estudo foram decisivas para que a banca elaboradora desta prova optasse pela **alteração do gabarito para a alternativa B**.

CARGO: TÉCNICO DE ENFERMAGEM

Questão 02 - Recurso Improcedente.

A questão denota em seu enunciado a análise do trecho “Porém, faz algum tempo, há um movimento para reformular tais relatos,...” O termo destacado, exprime ideia de “oposição, contraste” conforme apresentado na alternativa B. Tal questionamento não visa o lado pessoal, do ponto de vista dos candidatos. Pelo contrário, a questão versa objetivamente os itens do Conteúdo Programático da Língua Portuguesa, “Conceito e classificação das orações” e “Semântica: a significação das palavras no texto.”

Questão 05 - Recurso Improcedente.

Os recursos impetrados não condizem com a questão, que menciona “a forma verbal utilizada adequadamente.” Confirma-se o gabarito C como correto.

Questão 10 - Recurso Improcedente.

O enunciado menciona assinalar a afirmativa grafada corretamente. Grafar significa “dar forma escrita a”. Portanto, a única afirmativa escrita, grafada corretamente é: “Você escolheu um mau momento.”, conforme apresentado na alternativa C.

Questão 13 - Recurso Procedente.

$$\begin{cases} 6 - 4x \leq 14 \\ -3x - 7 < 5 \end{cases}$$

$$-4x \leq 8$$

$$4x \geq -8$$

$$x \geq -2$$

$$-3x - 7 < 5$$

$$-3x < 12$$

$$3x > -12$$

$$x > -4$$

solução : $x \geq -2$, que não consta nas opções, **motivando a sua anulação**.

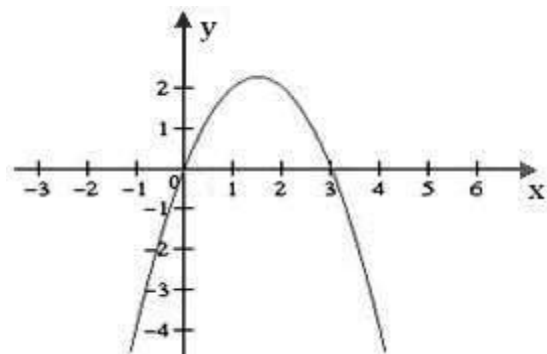
Questão 15 - Recurso Procedente.

C) Se $x > 3$, então $f(x) > f(3)$

Vemos pelo gráfico que para $x > 3$ temos sempre $f(x) < 0$, ou seja $f(x)$ é negativo, como $f(3) = 0$ fica incorreto afirmar que $f(x) > f(3)$.

A alternativa C é a única falsa. Entretanto, no enunciado, observa-se a inversão do que deveria ali conter, uma vez que a alternativa a ser marcada seria a falsa e não a verdadeira, o que impõe a **anulação da questão**.

Questão 17 - Recurso Procedente.

$$\frac{4x - 3}{x + 2} < 1$$

$$4x - 3 < x + 2$$

$$3x < 5$$

$$x < 5/3$$

Existem infinitos números inteiros possíveis como solução, mas apenas 2 naturais: 0 e 1. Como no enunciado não se fez referência a números naturais e sim a números inteiros, a questão passa a não apresentar alternativa correta. **Motivando sua anulação**.

Questão 19 - Recurso Procedente. A questão deve ser anulada.

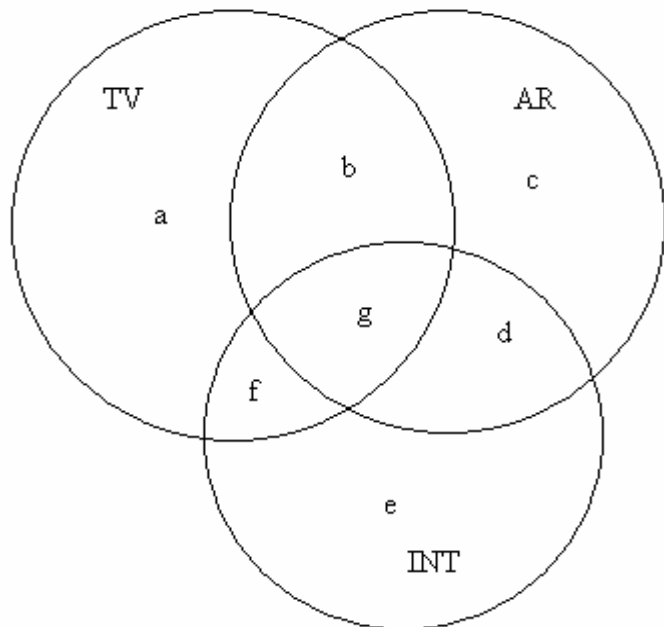

$$a + b + c + d + e + f + g = 90$$

$$f + g + e + d = 25$$

$$a + b + f + g = 65$$

$$b + g = 21$$

$$b + c + d + g = 43$$

$$g + d = 18$$

$$a = 6$$

$$6 + b + f + g = 65$$

$$6 + 21 + f = 65$$

$$f = 38$$

$$f + g + e + d = 25$$

$$38 + 18 + e = 25$$

$$56 + e = 25$$

Não existe valor possível para e , o que torna sem solução a questão, motivando sua anulação.

Questão 21 - Recurso Improcedente.

A alternativa D está correta, pois é dever do profissional prestar assistência de enfermagem à clientela, sem discriminação de qualquer natureza e, recusar-se a atender um cliente simplesmente pelo fato de ele ter uma doença transmissível é uma forma de desrespeito ao Código de Ética dos Profissionais de Enfermagem. As outras opções mencionados pelo candidato, falta de material e doença, são outros casos e que não foram abordados na questão. A alternativa C é a única opção incorreta da questão.

Referência:

Resolução COFEN 311/2007 – Código de Ética dos Profissionais de Enfermagem.

Questão 38 - Recurso Procedente.

A questão 38 em seu enunciado focaliza o turismo em Resende e apresenta três alternativas para análise. A alternativa I tornou-se incorreta porque existe porque existe uma afirmativa de que o parque Nacional Itatiaia

está localizado em Itatiaia e Resende... O que não é verdadeiro de vez que o referido Parque tem uma abrangência muito maior.

O Ministério do Meio Ambiente publica em seu site (http://www4.icmbio.gov.br/parna_itatiaia/index.php) a localização do referido Parque citando que esta na divisa entre os Estados do Rio de Janeiro, Minas Gerais e São Paulo, na Serra da Mantiqueira.

Explicita ainda que: “fica o Parque ao sudoeste do Estado do Rio de Janeiro no município de Itatiaia e a sudoeste do Estado de Minas Gerais abrangendo os municípios de Itamonte, Alagoa e Bocaina de Minas. Existem neste site outras informações que após análise e estudo foram decisivas para que a banca elaboradora desta prova optasse pela **alteração do gabarito para a alternativa B.**

Questão 40 - Recurso Indeferido.

O recurso não se refere à questão 40 do cargo de Técnico de Enfermagem.

CARGO: TÉCNICO DE ENFERMAGEM (PLANTONISTA)

Questão 09 - Recurso Improcedente.

O uso da crase encontra-se incorreto somente na alternativa A: “Não assisto à filme de aventura.”, de acordo com o Curso Prático de Gramática, Ernani Terra, Editora Scipione, visto que nunca ocorre crase diante de palavras masculinas.

Com os nomes femininos que designam lugar pode ou não haver crase, uma vez que certos nomes de lugar aceitam o artigo a, ao passo que outros o repelem.

Para se verificar se um nome de lugar aceita ou não o artigo a, usa-se o seguinte artifício: se, ao formularmos uma frase com um nome de lugar mais o verbo vir, obtivermos a combinação da, cabe o artigo. Se obtivermos simplesmente a preposição de, claro está que não cabe o artigo.

- Vou à Itália. (Venho da Itália.)
- Vou a Roma. (Venho de Roma.)

Questão 13 - Recurso Procedente.

$$\cos 60^\circ = \frac{5}{a}$$

$$\frac{1}{2} = \frac{5}{a}$$

$$a = 10$$

$$\sin 60^\circ = \frac{b}{10}$$

$$\frac{\sqrt{3}}{2} = \frac{b}{10}$$

$$b = 5\sqrt{3}$$

$$\text{perímetro} = 10 + 5\sqrt{3} + 5 = 15 + 5\sqrt{3}$$

Houve erro de digitação na fórmula, **que impõe a anulação da questão.**

Questão 36 - Recurso Procedente.

De acordo com as informações divulgadas no site www.resende.rj.gov.br, as afirmativas apresentadas para análise I e III são corretas, pois “Resende é um importante tecnopolo, abrigando várias indústrias.” Como: Clariant, Pernod Ricard, Grupo Votorantim, Furnas Centrais Elétricas,

dentre outras, e “localiza-se em uma grande planície às margens do rio Paraíba do Sul”, pertencendo à microrregião do Vale do Paraíba Fluminense, de acordo com dados estatísticos do IBGE.

Quanto à Academia Militar das Agulhas Negras (AMAN), não é a única no Brasil na formação de oficiais combatentes do Exército, portanto a alternativa se encontra incorreta.

De acordo com a análise crítica apresentada, **o gabarito deve ser alterado para A (I, III)**, visto que apenas essas afirmativas estão corretas.

Questão 38 – Recurso Procedente.

De acordo com as informações divulgadas acerca da história do município de Resende, “o município era habitado originalmente por índios puris, que o chamavam timburibá. Portanto, há uma inconsistência gráfica na afirmativa, tornando-a falsa.

Por não abranger a sequência adequada à questão, **esta deve ser anulada**.

CARGO: TÉCNICO EM RADIOLOGIA (PLANTONISTA)

Questão 08 - Recurso Improcedente.

O enunciado da questão denota a análise da palavra destacada e seu significado. Diante do exposto, a palavra injustiça alcança o significado correto, visto que se trata de uma análise mediante o contexto a ser analisado. Portanto, a palavra resignação, no contexto dado para análise, significa injustiça, garantindo a representação correta da palavra.

Questão 13 - Recurso Procedente. A questão deve ser anulada.

$$\cos 60^\circ = \frac{5}{a}$$

$$\frac{1}{2} = \frac{5}{a}$$

$$a = 10$$

$$\sin 60^\circ = \frac{b}{10}$$

$$\frac{\sqrt{3}}{2} = \frac{b}{10}$$

$$b = 5\sqrt{3}$$

$$\text{perímetro} = 10 + 5\sqrt{3} + 5 = 15 + 5\sqrt{3}$$

Houve erro de digitação na fórmula, que impõe a anulação da questão.

Questão 24 - Recurso Improcedente.

De acordo com o “Curso Técnico em Radiologia Médica / Apostila da Câmara Clara e Câmara Escura, Radiologia I – Ceviw”, os componentes da parte seca são: balcão, gavetas, luz de segurança, porta-chassis, porta-colgaduras, passador de chassis, caixas de filmes, despertador, etc. E os componentes da parte úmida são: tanques de revelação, fixação e lavagem, luz de segurança, torneira para água, toalha, negatoscópio, termômetro, hidrocópio (opcional, pode estar próximo à parte seca ou úmida), túnel passador de chassis, etc. Portanto, a alternativa E atende corretamente ao enunciado da questão.

Questão 26 - Recurso Improcedente.

De acordo com o Curso Técnico em Radiologia Médica / Apostila de Câmara Clara e Câmara Escura / Radiologia I, “a temperatura ideal para revelação é de 22° C e o tempo de 1,5 minuto para o revelador

novo e de 5 minutos para o velho. O revelador perde a sua capacidade redutora por várias razões: oxidações, acúmulo de brometos e diminuição dos redutores. A rapidez e a qualidade da revelação dependem da temperatura, da idade e de uso. Quando o revelador adquire aspecto leitoso, dando pouco contraste às radiografias, demorando-se muito em revelá-las, ele deve ser substituído.”

Portanto, as afirmativas dadas para análise são verdadeiras e coerentes, justificando a alternativa **E** como correta.

Questão 28 - Recurso Improcedente.

De acordo com a Apostila de Equipamentos Radiológicos – Ceviw e com o Programa de Qualidade em Radioterapia – Curso de Atualização para Técnicos em Radioterapia “um écran consiste de uma camada de pequeníssimos cristais de fósforo aglutinados, mediante um agente atador adequado e revestida em uma camada lisa e uniforme de suporte de plástico, papel ou papelão. A maioria dos écrans disponíveis no mercado tem uma camada de fósforo cuja espessura está entre 70 a 250 micrômetros ou micra (equivale a milésima parte do milímetro – $1 \times 10^{-6} \text{m}$)

Confirma-se o gabarito apresentado como correto.

Questão 29 - Recurso Improcedente.

De acordo com o Edital do Concurso Público nº 001/2010, Anexo I – Conteúdo Programático das provas escritas objetivas de múltipla escolha / Conhecimentos Específicos há a exigência de “noções básicas de administração pública municipal de acordo com o que dispõe a Lei Orgânica do município de Resende/ RJ.”

Portanto, a questão 29 está de acordo com as normas do Edital.

Questão 30 - Recurso Improcedente.

De acordo com o Edital do Concurso Público nº 001/2010, Anexo I – Conteúdo Programático das provas escritas objetivas de múltipla escolha / Conhecimentos Específicos há a exigência de “noções básicas de administração pública municipal de acordo com o que dispõe a Lei Orgânica do município de Resende/ RJ.” Portanto, a questão 30 encontra-se de acordo com as normas do Edital.

Quanto à análise das afirmativas, de acordo com a Lei Orgânica do município de Resende, em seu capítulo III – Da Administração Pública – Seção I – Disposições Gerais, art. 14 - I “os cargos, empregos e funções públicas são acessíveis aos brasileiros que preencham os requisitos estabelecidos em lei”; XII – “a lei estabelecerá os casos de contratação por tempo determinado para atender à necessidade temporária de excepcional interesse público” e, por fim, art. 15 § 2º “a concessão ou permissão de serviço público deverá obedecer a modalidade licitatória de concorrência pública, independente da natureza e o valor das mesmas.”

Portanto, confirmam-se as afirmativas verdadeiras e a sequência correta V, V, V.

Questão 34 - Recurso Improcedente.

Gabarito C

O candidato equivocou-se na conferência do gabarito.

Questão 36 - Recurso Procedente.

De acordo com as informações divulgadas no site www.resende.rj.gov.br, as afirmativas apresentadas para análise I e III são corretas, pois “Resende é um importante tecnopolo, abrigando várias indústrias.” Como: Clariant, Pernod Ricard, Grupo Votorantim, Furnas Centrais Elétricas, dentre outras, e “localiza-se em uma grande planície às margens do rio Paraíba do Sul”, pertencendo à microrregião do Vale do Paraíba Fluminense, de acordo com dados estatísticos do IBGE.

Quanto à Academia Militar das Agulhas Negras (AMAN), não é a única no Brasil na formação de oficiais combatentes do Exército, portanto a alternativa se encontra incorreta.

De acordo com a análise crítica apresentada, **o gabarito deve ser alterado para A (I, III)**, visto que apenas essas afirmativas estão corretas.

Questão 38 - Recurso Procedente. De acordo com as informações divulgadas acerca da história do município de Resende, “o município era habitado originalmente por índios puris, que o chamavam timburibá. Portanto, há uma inconsistência gráfica na afirmativa, tornando-a falsa.

Por não abranger a sequência adequada à questão, **esta deve ser anulada**.

CARGO: TÉCNICO DE SEGURANÇA NO TRABALHO

Questão 08 - Recurso Improcedente.

O enunciado da questão denota a análise da palavra destacada e seu significado. Diante do exposto, a palavra injustiça alcança o significado correto, visto que se trata de uma análise mediante o contexto a ser analisado. Portanto, a palavra resignação, no contexto dado para análise, significa injustiça, garantindo a representação correta da palavra.

Questão 13 - Recurso Procedente.

$$\cos 60^\circ = \frac{5}{a}$$

$$\frac{1}{2} = \frac{5}{a}$$

$$a = 10$$

$$\sin 60^\circ = \frac{b}{10}$$

$$\frac{\sqrt{3}}{2} = \frac{b}{10}$$

$$b = 5\sqrt{3}$$

$$\text{perímetro} = 10 + 5\sqrt{3} + 5 = 15 + 5\sqrt{3}$$

Houve erro de digitação na fórmula, **que impõe a anulação da questão**.

Questão 36 - Recurso Procedente.

De acordo com as informações divulgadas no site www.resende.rj.gov.br, as afirmativas apresentadas para análise I e III são corretas, pois “Resende é um importante tecnopolo, abrigando várias indústrias.” Como: Clariant, Pernod Ricard, Grupo Votorantim, Furnas Centrais Elétricas, dentre outras, e “localiza-se em uma grande planície às margens do rio Paraíba do Sul”, pertencendo à microrregião do Vale do Paraíba Fluminense, de acordo com dados estatísticos do IBGE.

Quanto à Academia Militar das Agulhas Negras (AMAN), não é a única no Brasil na formação de oficiais combatentes do Exército, portanto a alternativa se encontra incorreta.

De acordo com a análise crítica apresentada, **o gabarito deve ser alterado para A (I, III)**, visto que apenas essas afirmativas estão corretas.

Questão 38 – Recurso Procedente.

De acordo com as informações divulgadas acerca da história do município de Resende, “o município era habitado originalmente por índios puris, que o chamavam timburibá. Portanto, há uma inconsistência gráfica na afirmativa, tornando-a falsa.

Por não abranger a sequência adequada à questão, **esta deve ser anulada.**

CARGO: VIGILANTE SANITÁRIO

Questão 38 - Recurso Improcedente.

As afirmativas constantes na questão são verdadeiras e são divulgadas pelo site www.resende.rj.gov.br.

Quanto à afirmativa II, as informações são coerentes, visto que “o município é conhecido nacionalmente por abrigar a Fábrica de Combustível Nuclear, capaz de promover o enriquecimento de urânio no país.” A informação dada não exclui o fato de tal fábrica também possa ser conhecida internacionalmente e as letras maiúsculas citando Fábrica de Combustível Nuclear são cópias idênticas às informações divulgadas pelo site citado anteriormente.

CARGO: MÉDICO CLÍNICO GERAL

Questão 01 – Recurso Improcedente - Segundo o dicionário da Língua Portuguesa Aurélio, a palavra “contraste” tem por significado: Oposição entre coisas ou pessoas.

A respeito de “contraste”, GARCIA, Othon M. em seu “Comunicação em prosa moderna”, registra: “Quase tudo, como as medalhas, tem duas faces: a ideia de amizade opõe-se à de ódio...” Ainda a respeito de contraste, oposição: “Processo muito comum e muito eficaz de desenvolvimento é o que consiste em estabelecer confronto entre ideias, seres, coisas, fatos ou fenômenos. Suas formas habituais são o contraste (baseado nas dessemelhanças), e o paralelo (que se assenta nas semelhanças). (...) Ora, o valor do contraste – de que a antítese é a figura típica – reside precisamente na sua capacidade de realçar certas ideias, pela simples oposição a outras, contrárias.”

“O apelo à antítese e às suas variantes (oxímoro e paradoxo) parece reflexo da própria realidade, que, por ser múltipla, é em si mesma contrastante. Só fazemos ideia do que é preto porque sabemos o que é branco. À imagem de anão opõe-se a de gigante. A ideia de rapidez da lebre contrasta com a de lentidão da tartaruga. Tudo, afinal, se resume num jogo de contrastes.”

(Garcia, Othon M. – Comunicação em prosa moderna).

Veamos o enunciado da questão: “O primeiro período do texto “Nascem os homens iguais; um mesmo, e igual princípio os anima, os conserva, e também os debilita, e acaba.” cria condições para:”

Em destaque: “...um mesmo, e igual princípio os anima, os conserva, e também os debilita, e acaba.”

A ideia textual presente em “Animar e conservar” contrasta com a presente em “debilitar e acabar”.

As alternativas B e C são incompatíveis com a correção requerida pelo enunciado tendo em vista que:

“B) Uma conclusão partindo do princípio que provoca ânimo e ao mesmo tempo debilitação no ser humano.”

O princípio de provocar ânimo e ao mesmo tempo debilitação no ser humano demonstra, como explicitado anteriormente, um contraste, oposição de ideias, e não uma conclusão.

“c) Uma atmosfera afetiva que trata da igualdade entre os homens.”

A igualdade entre os homens “Nascem os homens iguais” apresenta-se como um pretexto para o tópico central do período, a presença do contraste, e da contradição.: “e igual princípio os anima, os conserva, e também os debilita, e acaba.”

Questão 05 – Recurso Improcedente - A palavra “ledo” nos dicionários (Aurélio, Houaiss, Michaelis, Caldas Aulete, etc.), exhibe a seguinte definição: “risonho, contente, alegre, jubiloso, prazenteiro; que revela ou sente alegria, júbilo, felicidade”.

Existe até o substantivo “ledice”, que indica a qualidade de “ledo”, significando alegria, contentamento, prazer, júbilo.

“Ledo” vem do latim “laetu/laetus”, que significa “alegre, contente, feliz”. Os dicionários só trazem esse sentido de “ledo”.

Na atualidade e na linguagem usual, a palavra “ledo” tem sido pouco utilizada. O adjetivo “ledo”, sozinho, com o sentido original, empregado mais na linguagem poética, não é usado na língua moderna. Ou seja, tornou-se um arcaísmo (palavra arcaica, antiga, desusada).

Mas a expressão “ledo engano” está bem presente. Ela existe na língua desde muito tempo e continua presente no português atual.

O sentido usual quer passar uma outra ideia: a de ingenuidade; simplicidade; despercebimento; excesso de confiança; crença de boa-fé, sem visão crítica; falta de informação por parte de quem está enganado quanto a alguma coisa (propagandas, produtos, fatos, ideologias, acontecimentos, conhecimento, etc.). Textos atuais demonstram o uso do sintagma: trata-se de um engano inocente, bobo, pueril. Eis, portanto, o significado de “ledo engano”.

A expressão pode ter nascido de uma passagem de Camões, em Os Lusíadas, Canto III, estrofe 120. Essa passagem é usada pelo Dicionário Caldas Aulete como exemplo de uso do adjetivo “ledo” e pelo Dicionário Aurélio (o eletrônico) como exemplo da expressão “ledo engano”.

Questão 11 - Recurso Procedente.

O gabarito deverá ser alterado para alternativa E uma vez que a doença tem como hospedeiro intermediário o caramujo (molusco) que em seu interior se desenvolve até a fase cercária. Como molusco é um animal invertebrado, justifica a mudança da alternativa.

Questão 18 - Gabarito Republicado conforme exposição de motivos expressa no comunicado do dia 16 de Junho de 2010.

Questão 21 – Anulada

Questão 23 - Anulada

Questão 25 - Recurso Improcedente. Após análise da banca, a mesma decidiu pela ratificação da alternativa “B” como resposta correta, uma vez que, ficou evidenciado nas alternativas de respostas, além do gênero, a espécie de cobra a que se referia o enunciado.

Questão 26 – Recurso Improcedente

Dentre as alternativas apresentadas, a hepatite C é a única que responde corretamente o enunciado da questão.

Questão 31 - Recurso Improcedente. Gabarito C. As duas afirmativas questionadas (C e E) são aparentemente semelhantes, mas apresentam significações distintas, sendo que na alternativa “E” há uma incorreção no que tange o entendimento da ação descrita nesta questão.

A questão foi baseada em várias reportagens divulgadas em abril acerca da intenção do grupo BRIC formado por Brasil, Rússia, Índia e China de comercializar entre si com suas próprias moedas. Veja alguns exemplos abaixo:

Os países membros do Bric (Brasil, China, Rússia e Índia) anunciaram nesta quinta-feira (15), durante reunião em Brasília, a intenção de implementar transações comerciais entre os países membros do grupo em moeda local, ou seja, sem a intermediação do dólar ou do Euro. G1 – Natalha Passarinho e Alexandre Martelo

<http://g1.globo.com/economia-e-negocios/noticia/2010/04/paises-do-bric-querem-transacoes-comerciais-em-moeda-local.html>

Amorim disse ainda que os bancos centrais, de desenvolvimento e comerciais desses países estão travando encontros para discutir formas de incrementar o comércio e os investimentos nos Brics. No caso dos bancos centrais, um dos assuntos tratados é a possibilidade de que as transações comerciais entre esses países sejam realizadas em moeda local. Folha – Sucursal Rio

<http://www1.folha.uol.com.br/folha/dinheiro/ult91u720887.shtml>

Portanto, a alternativa contida na opção C está completamente correta ao afirmar que “Brasil, Rússia, Índia e China querem efetuar suas transações comerciais sem a intermediação do dólar ou do euro”. Entendemos, dentro do que foi divulgado nos principais veículos de comunicação do Brasil, que os quatro países querem – entre eles – negociarem com moeda local. Temos que destacar que a intenção de comercialização com moeda local se restringe à comercialização entre eles. Neste ponto, encontramos a falha apresentada na afirmativa da opção E, pois não podemos afirmar, de acordo com o que foi divulgado, que “Os integrantes do grupo – Brasil, Rússia, Índia e China – vão negociar internacionalmente, tomando como base apenas suas próprias moedas”. Quando se insere neste contexto a palavra “internacionalmente” – que é um termo amplo e genérico referente à relação entre nações distintas – damos a entender que toda a comercialização destes países de âmbito internacional será realizada com base em suas próprias moedas. O advérbio “apenas” que significa “só, somente, unicamente” como podemos encontrar no Dicionário Aurélio, fortalece o equívoco na afirmativa, pois reafirma que estes países pretendem negociar internacionalmente (ou seja, de modo geral com todas as suas comercializações que ocorrerem com outros países) “apenas, somente, só, unicamente” com suas próprias moedas. Esta afirmação, portanto, distorce o fato divulgado na reunião dos países integrantes do BRIC já que o objetivo não é negociar internacionalmente (de modo geral) apenas com suas próprias moedas, mas negociar entre si (internacionalmente também, mas especificado como entre os países membros do BRIC) com suas próprias moedas.

Questão 35 - Recurso Improcedente.

Gabarito C

A análise de uma questão deve ser realizada de forma profunda, levando em consideração, inclusive, a capacidade de atenção do candidato diante do contexto geral expresso, incluindo as referências bibliográficas apresentadas. Portanto, se nesta, havia uma dica quanto à resposta verdadeira da questão, isso **não** pode ser considerado uma inconsistência, mas uma nova oportunidade que a Banca oferece para que o candidato atento a leitura completa da questão tem para responder de forma adequada apresentando perspicácia e grande capacidade de atenção e análise ampla e geral do enunciado proposto.

Questão 36 - Recurso Procedente.

De acordo com as informações divulgadas no site www.resende.rj.gov.br, as afirmativas apresentadas para análise I e III são corretas, pois “Resende é um importante tecnopolo, abrigando várias indústrias.” Como: Clariant, Pernod Ricard, Grupo Votorantim, Furnas Centrais Elétricas, dentre outras, e “localiza-se em uma grande planície às margens do rio Paraíba do Sul”, pertencendo à microrregião do Vale do Paraíba Fluminense, de acordo com dados estatísticos do IBGE.

Quanto à Academia Militar das Agulhas Negras (AMAN), não é a única no Brasil na formação de oficiais combatentes do Exército, portanto a alternativa se encontra incorreta.

De acordo com a análise crítica apresentada, **o gabarito deve ser alterado para A** (I, III), visto que apenas essas afirmativas estão corretas.

Questão 37 - Recurso Improcedente.

As questões de conhecimentos locais estão de acordo com o Edital de Concurso Público nº 001/2010 em seu Anexo I – Conteúdo Programático das provas objetivas de múltipla escolha / Conhecimentos Locais, visto que abrangem os tópicos desse conteúdo.

As questões mencionadas pelo candidato denotam tópicos relevantes das vinculações históricas, políticas e de diversas áreas a nível municipal.

Questão 38 - Recurso Procedente.

De acordo com as informações divulgadas acerca da história do município de Resende, “o município era habitado originalmente por índios puris, que o chamavam timburibá. Portanto, há uma inconsistência gráfica na afirmativa, tornando-a falsa.

Por não abranger a sequência adequada à questão, esta deve ser **anulada**.

Questão 39 - Recurso Improcedente.

Conforme o próprio candidato menciona, o Rio Iguaçu é a única alternativa que atende ao enunciado da questão, visto que apresenta como objetivo a Exceção no questionamento. Os demais rios estão de acordo com as informações divulgadas sobre a hidrografia do município de Resende.

Questão 40 - Recurso Improcedente.

Não há qualquer divulgação sobre o município de Resende relacionado a esculturas em pedra-sabão. As informações sobre o patrimônio histórico de Resende não denotam tal procedimento.

CARGO: MÉDICO CIRURGIÃO GERAL PLANTONISTA

Questão 01 – Recurso Improcedente - Segundo o dicionário da Língua Portuguesa Aurélio, a palavra “contraste” tem por significado: Oposição entre coisas ou pessoas.

A respeito de “contraste”, GARCIA. Othon M. em seu “Comunicação em prosa moderna”, registra: “Quase tudo, como as medalhas, tem duas faces: a ideia de amizade opõe-se à de ódio...” Ainda a respeito de contraste, oposição: “Processo muito comum e muito eficaz de desenvolvimento é o que consiste em estabelecer confronto entre ideias, seres, coisas, fatos ou fenômenos. Suas formas habituais são o contraste (baseado nas dessemelhanças), e o paralelo (que se assenta nas semelhanças). (...) Ora, o valor do contraste – de que a antítese é a figura típica – reside precisamente na sua capacidade de realçar certas ideias, pela simples oposição a outras, contrárias. “

“O apelo à antítese e às suas variantes (oxímoro e paradoxo) parece reflexo da própria realidade, que, por ser múltipla, é em si mesma contrastante. Só fazemos ideia do que é preto porque sabemos o que é branco. À imagem de anão opõe-se a de gigante. A ideia de rapidez da lebre contrasta com a de lentidão da tartaruga. Tudo, afinal, se resume num jogo de contrastes.”

(Garcia, Othon M. – Comunicação em prosa moderna).

Vejamos o enunciado da questão: “O primeiro período do texto “Nascem os homens iguais; um mesmo, e igual princípio os anima, os conserva, e também os debilita, e acaba.” cria condições para:”

Em destaque: “...um mesmo, e igual princípio os anima, os conserva, e também os debilita, e acaba.”

A ideia textual presente em “Animar e conservar” contrasta com a presente em “debilitar e acabar”.

As alternativas B e C são incompatíveis com a correção requerida pelo enunciado tendo em vista que:

“B) Uma conclusão partindo do princípio que provoca ânimo e ao mesmo tempo debilitação no ser humano.”

O princípio de provocar ânimo e ao mesmo tempo debilitação no ser humano demonstra, como explicitado anteriormente, um contraste, oposição de ideias, e não uma conclusão.

“c) Uma atmosfera afetiva que trata da igualdade entre os homens.”

A igualdade entre os homens “Nascem os homens iguais” apresenta-se como um pretexto para o tópico central do período, a presença do contraste, e da contradição.: “e igual princípio os anima, os conserva, e também os debilita, e acaba.”

Questão 11 - Recurso Procedente.

O gabarito deverá ser alterado para alternativa **E** uma vez que a doença tem como hospedeiro intermediário o caramujo (molusco) que em seu interior se desenvolve até a fase cercária. Como molusco é um animal invertebrado, justifica a mudança da alternativa.

Questão 13 - Gabarito Republicado conforme exposição de motivos expressa no comunicado do dia 16 de Junho de 2010.

Questão 21 – Anulada

Questão 23 - Anulada

Questão 26 – Recurso Improcedente - o enunciado da questão pede a complicação mais frequente em pacientes submetidos à tireoidectomia, portanto a alternativa B (hipotireoidismo) é a correta.

Questão 36 - Recurso Procedente.

De acordo com as informações divulgadas no site www.resende.rj.gov.br, as afirmativas apresentadas para análise I e III são corretas, pois “Resende é um importante tecnopolo, abrigando várias indústrias.” Como: Clariant, Pernod Ricard, Grupo Votorantim, Furnas Centrais Elétricas, dentre outras, e “localiza-se em uma grande planície às margens do rio Paraíba do Sul”, pertencendo à microrregião do Vale do Paraíba Fluminense, de acordo com dados estatísticos do IBGE.

Quanto à Academia Militar das Agulhas Negras (AMAN), não é a única no Brasil na formação de oficiais combatentes do Exército, portanto a alternativa se encontra incorreta.

De acordo com a análise crítica apresentada, **o gabarito deve ser alterado para A** (I, III), visto que apenas essas afirmativas estão corretas.

Questão 38 - Recurso Procedente. De acordo com as informações divulgadas acerca da história do município de Resende, “o município era habitado originalmente por índios puris, que o chamavam timburibá. Portanto, há uma inconsistência gráfica na afirmativa, tornando-a falsa.

Por não abranger a sequência adequada à questão, esta deve ser anulada.

CARGO: MÉDICO CIRURGIÃO PEDIÁTRICO

Questão 11 - Recurso Procedente.

O gabarito deverá ser alterado para alternativa **E** uma vez que a doença tem como hospedeiro intermediário o caramujo (molusco) que em seu interior se desenvolve até a fase cercária. Como molusco é um animal invertebrado, justifica a mudança da alternativa.

Questão 14 - Gabarito Republicado conforme exposição de motivos expressa no comunicado do dia 16 de Junho de 2010.

Questão 21 – Anulada

Questão 23 - Anulada

Questão 29 - Recurso Procedente.

O gabarito deve ser alterado para a letra **B**.

Questão 32 - Recurso Improcedente.

Ratifica-se como alternativa de resposta a letra “E”.

As afirmativas contidas nas opções A, B, C e D estão corretas e possuem o embasamento que pode ser conferido no link abaixo:

<http://pessoal.educacional.com.br/up/4770001/1306260/t135.asp>

No que tange especificamente à afirmativa C destacamos que não há uma restrição quanto aos países onde se encontram integrantes do grupo étnico curdos. Portanto, utilizar como recurso a afirmação de que existem membros curdos em outros países não citados nessa alternativa não se justifica como argumento para sua anulação. A afirmativa dizia que “Considerada a maior etnia sem Estado do mundo, os curdos, que ocupam territórios da Turquia, do Iraque, da Síria, do Irã e da Armênia lutam pela formação do Estado Curdo, o Curdistão”. A afirmativa não diz que os curdos habitam apenas os territórios citados, mas estes (o que é fato), portanto, ela está correta e NÃO pode ser a opção a ser marcada nesta questão que pedia a marcação de uma afirmativa incorreta.

Já a alternativa E apresenta um equívoco inquestionável ao afirmar que “Confrontos decorrentes do expansionismo e de invasões estrangeiras, como por exemplo, os que têm ocorrido no Oriente Médio, envolvendo Israel, Palestina, Síria, Líbano, Egito e Jordânia ocorrem porque os libaneses lutam pelo reconhecimento e pela demarcação de fronteiras que configurem um Estado independente”. O Líbano já é um Estado independente, portanto, quem luta numa guerra sangrenta pela demarcação de fronteiras e o reconhecimento como Estado independente, conquistando diariamente espaços nos principais veículos do mundo e a intervenção de diversos organismos internacionais e nações de outros continentes é a Palestina, como podemos confirmar nos links abaixo:

<http://resumododia.com/conflito-entre-israel-e-palestina-motivos.html>

<http://www1.folha.uol.com.br/folha/mundo/ult94u402571.shtml>

<http://g1.globo.com/Noticias/Mundo/0,,MUL1538546-5602,00->

[ASSENTAMENTOS+VOLTAM+AO+CENTRO+DO+CONFLITO+ENTRE+ISRAEL+E+PALESTINOS.html](http://g1.globo.com/Noticias/Mundo/0,,MUL1538546-5602,00-ASSENTAMENTOS+VOLTAM+AO+CENTRO+DO+CONFLITO+ENTRE+ISRAEL+E+PALESTINOS.html)

Questão 36 - Recurso Procedente.

De acordo com as informações divulgadas no site www.resende.rj.gov.br, as afirmativas apresentadas para análise I e III são corretas, pois “Resende é um importante tecnopolo, abrigando várias indústrias.” Como: Clariant, Pernod Ricard, Grupo Votorantim, Furnas Centrais Elétricas, dentre outras, e “localiza-se em uma grande planície às margens do rio Paraíba do Sul”, pertencendo à microrregião do Vale do Paraíba Fluminense, de acordo com dados estatísticos do IBGE.

Quanto à Academia Militar das Agulhas Negras (AMAN), não é a única no Brasil na formação de oficiais combatentes do Exército, portanto a alternativa se encontra incorreta.

De acordo com a análise crítica apresentada, **o gabarito deve ser alterado para A** (I, III), visto que apenas essas afirmativas estão corretas.

Questão 38 - Recurso Procedente.

De acordo com as informações divulgadas acerca da história do município de Resende, “o município era habitado originalmente por índios puris, que o chamavam timburibá. Portanto, há uma inconsistência gráfica na afirmativa, tornando-a falsa.

Por não abranger a sequência adequada à questão, esta deve ser anulada.

CARGO: MÉDICO PEDIATRA PLANTONISTA

Questão 01 - Recurso Improcedente.

Segundo o dicionário da Língua Portuguesa Aurélio, a palavra contraste tem por significado: Oposição entre coisas ou pessoas.

A respeito de contraste, GARCIA, Othon M. em seu “Comunicação em prosa moderna”, registra: “Quase tudo, como as medalhas, tem duas faces: a ideia de amizade opõe-se à de ódio...” Ainda a respeito de contraste, oposição: “Processo muito comum e muito eficaz de desenvolvimento é o que consiste em estabelecer confronto entre ideias, seres, coisas, fatos ou fenômenos. Suas formas habituais são o contraste (baseado nas dessemelhanças), e o paralelo (que se assenta nas semelhanças). (...) Ora, o valor do contraste – de que a antítese é a figura típica – reside precisamente na sua capacidade de realçar certas ideias, pela simples oposição a outras, contrárias.”

“O apelo à antítese e às suas variantes (oxímoro e paradoxo) parece reflexo da própria realidade, que, por ser múltipla, é em si mesma contrastante. Só fazemos ideia do que é preto porque sabemos o que é branco. À imagem de anão opõe-se a de gigante. A ideia de rapidez da lebre contrasta com a de lentidão da tartaruga. Tudo, afinal, se resume num jogo de contrastes.”

(Garcia, Othon M. – Comunicação em prosa moderna).

Vejam o enunciado da questão: “O primeiro período do texto “Nascem os homens iguais; um mesmo, e igual princípio os anima, os conserva, e também os debilita, e acaba.” cria condições para:”

Em destaque: “...um mesmo, e igual princípio os anima, os conserva, e também os debilita, e acaba.”

A ideia textual presente em “Animar e conservar” contrasta com a presente em “debilitar e acabar”.

As alternativas B e C são incompatíveis com a correção requerida pelo enunciado tendo em vista que:

“B) Uma conclusão partindo do princípio que provoca ânimo e ao mesmo tempo debilitação no ser humano.”

O princípio de provocar ânimo e ao mesmo tempo debilitação no ser humano demonstra, como explicitado anteriormente, um contraste, oposição de ideias, e não uma conclusão.

“c) Uma atmosfera afetiva que trata da igualdade entre os homens.”

A igualdade entre os homens “Nascem os homens iguais” apresenta-se como um pretexto para o tópico central do período, a presença do contraste, e da contradição.: “e igual princípio os anima, os conserva, e também os debilita, e acaba.”

Questão 02 - Recurso Improcedente.

A alternativa “E” não corresponde corretamente ao enunciado, uma vez que:

“E) I, II, III ”

As afirmativas são:

I – A organização da vida dos homens dá-se de forma igual, porém a sujeição às paixões e às vaidades variam de indivíduo para indivíduo.

II – Os elementos: Sol, Aurora e noite indicam um plano temporal cíclico, comum a todo homem.

III – O texto disserta de maneira clara sobre um tema comum, pertencente ao cotidiano de todo ser humano.

O trecho do texto que deixa clara a incorreção da afirmativa I está transcrito a seguir: “Somos organizados pela mesma forma, e por isso estamos sujeitos às mesmas paixões, e às mesmas vaidades.”

A alternativa indicada como correta pelo gabarito é a “c”, não sendo ignorada a 2ª afirmativa, já que a opção indicava: C) II, III , ou seja, a correção da segunda e terceira afirmativas.

como cíclico quer dizer: "concernente a ciclo" que respectivamente significa "...série de fatos que se sucedem numa certa ordem..." a questão procede, já que a expressão “certa ordem” não indica a determinação desta ordem.

Questão 03 - Recurso Improcedente.

Vejam o período em análise:

“Somos organizados pela mesma forma, e por isso estamos sujeitos às mesmas paixões, e às mesmas vaidades.”

A opção questionada:

c) A expressão “por isso” no segundo período do texto indica a introdução de uma causa em referência à afirmativa anterior.

Ressaltando a afirmativa da alternativa “C”, e em especial o trecho que diz: ... a introdução de uma causa em referência à afirmativa anterior.” concluímos o seguinte: A expressão “por isso” demonstra NÃO a “INTRODUÇÃO DE UMA CAUSA”, já que esta causa já foi expressa anteriormente, veja:

Somos organizados pela mesma forma, e por isso (e por esta mesma forma, ou por esta causa) estamos sujeitos às mesmas paixões, e às mesmas vaidades.

Questão 04 – Recurso Improcedente. Fazendo análise da questão, conclui-se que a alternativa divulgada no gabarito oficial deve ser mantida, qual seja, letra “D”.

“Estando desde o nascimento submetidos a uma mesma noção de tempo, aceita por todos à nossa volta, tendemos a achar que ela é a única que corresponde à realidade.”

e) Estamos desde o nascimento submetidos a uma mesma noção de tempo, aceita **para** todos à nossa volta, **mas** tendemos a achar que ela é a única que corresponde à realidade.

A reescrita indicada na alternativa “E” para o trecho em itálico, não corresponde à preservação das ideias originais do texto devido às novas relações de sentido estabelecidas com as ideias de finalidade e adversativa respectivamente expressas por “para” e “mas”.

Questão 05 - Recurso Improcedente.

A palavra “ledo” nos dicionários (Aurélio, Houaiss, Michaelis, Caldas Aulete, etc.), exhibe a seguinte definição: “risonho, contente, alegre, jubiloso, prazenteiro; que revela ou sente alegria, júbilo, felicidade”.

Existe até o substantivo “ledice”, que indica a qualidade de “ledo”, significando alegria, contentamento, prazer, júbilo.

“Ledo” vem do latim “laetu/laetus”, que significa “alegre, contente, feliz”. Os dicionários só trazem esse sentido de “ledo”.

Na atualidade e na linguagem usual, a palavra “ledo” tem sido pouco utilizada. O adjetivo “ledo”, sozinho, com o sentido original, empregado mais na linguagem poética, não é usado na língua moderna. Ou seja, tornou-se um arcaísmo (palavra arcaica, antiga, desusada).

Mas a expressão “ledo engano” está bem presente. Ela existe na língua desde muito tempo e continua presente no português atual.

O sentido usual quer passar uma outra ideia: a de ingenuidade; simplicidade; despercebimento; excesso de confiança; crença de boa-fé, sem visão crítica; falta de informação por parte de quem está enganado quanto a alguma coisa (propagandas, produtos, fatos, ideologias, acontecimentos, conhecimento, etc.). Textos atuais demonstram o uso do sintagma: trata-se de um engano inocente, bobo, pueril. Eis, portanto, o significado de “ledo engano”.

A expressão pode ter nascido de uma passagem de Camões, em Os Lusíadas, Canto III, estrofe 120. Essa passagem é usada pelo Dicionário Caldas Aulete como exemplo de uso do adjetivo “ledo” e pelo Dicionário Aurélio (o eletrônico) como exemplo da expressão “ledo engano”.

Questão 06 - Recurso Improcedente.

A opção “a” é a indicada correta pelo gabarito oficial.

A opção “d” não pode ser considerada correta:

d) A infância remota não pode ser considerada como um tema ou ideia secundária, já que o narrador refere-se a ela como “antigas recordações”, sem influências no presente.

A queda do cajueiro não pode ser considerada como tema secundário, até mesmo porque o enunciado é claro em expressar que a alternativa correta será em relação ao primeiro parágrafo do texto (6 – A respeito da introdução do texto, referente ao 1º parágrafo, é correto afirmar que) cuja transcrição segue abaixo:

“O cajueiro já devia ser velho quando nasci. Ele vive nas mais antigas recordações de minha infância, belo, imenso, no alto do morro, atrás de casa. Agora vem uma carta dizendo que ele caiu.”

Análise

1 - Introdução: linhas 1 a 4

- apresenta a ideia-núcleo ou ideia principal: o cajueiro (linha 1) caiu (4)

- sugere tema ou ideias secundárias:

a) “recordações de minha infância”;

b) infância remota: “antigas” recordações;

- sugere o plano: a carta com a notícia da queda do cajueiro;

- sugere uma atmosfera afetiva: cajueiro, velho, belo, imenso;

- sugere a situação: “no alto do morro, atrás da casa”;

- cria condições para um contraste dramático entre a beleza e o viço do cajueiro (belo, imenso) e a sua queda e morte (ele caiu), que o Autor vai desenvolver no penúltimo parágrafo.

(Garcia, Othon M. – Comunicação em prosa moderna).

Questão 07 - Recurso Improcedente.

A conjunção adversativa típica, “mas”, expressa basicamente uma relação de contraste entre dois fatos ou ideias. Este valor contrastivo pode consistir:

a) em uma simples oposição de dois conteúdos: * A secretária dele é antipática, mas competente.

b) na quebra de uma expectativa criada pela primeira proposição: * O lutador era magrinho, mas derrubava todos os seus adversários.

O fato ou ideia introduzido por “mas” recebe um realce em face da ideia anterior e se impõe à atenção do ouvinte ou leitor, funcionando como argumento para os efeitos de sentido que o enunciador pretende produzir. (Azeredo, José Carlos de. Gramática Houaiss da Língua Portuguesa)

Portanto, a conjunção “mas” não indica indiferença, mas contraste.

O enunciado da questão 7:

“Tudo sumira, mas o grande pé de fruta-pão ao lado da casa e o imenso cajueiro lá no alto eram como árvores sagradas protegendo a família.” São apresentadas as ideias secundárias presentes no período em destaque:

Análise:

g) sugestão de ruína e abandono: “Tudo sumira”;

h) sugestão de solidão: mas (apenas) o pé de fruta-pão e o cajueiro permaneciam;

i) sugestão de espírito familiar e afinidade afetiva: o cajueiro e o pé de fruta-pão “eram como árvores sagradas protegendo a família”.

(Garcia, Othon M. – Comunicação em prosa moderna).

A análise deve ser feita, conforme o enunciado, de acordo com o período em destaque e não de acordo com todo o texto.

Sendo a opção “b”, conforme gabarito, a que atende corretamente ao enunciado.

Questão 08 - Recurso Improcedente.

Há uma infinidade de metáforas constituídas por palavras que denotam ações, atitudes ou sentimentos próprios do homem, mas aplicadas a seres ou coisas inanimadas. Tal recurso ocorre no trecho a seguir:

a) “O cajueiro já devia ser velho quando nasci.”

b) “Eu me lembro de outro cajueiro que era menor”

c) “Cada menino que ia crescendo ia aprendendo o jeito de seu tronco”

d) “estava como sempre carregado de frutos amarelos”

e) “como se não quisesse quebrar o telhado de nossa velha casa.”

Ao observarmos o enunciado da questão, podemos verificar que se trata de um tipo de metáfora específica: “constituídas por palavras que denotam ações, atitudes ou sentimentos próprios do homem, mas aplicadas a seres ou coisas inanimadas.” É o que podemos chamar de: animismo, personificação ou prosopopeia. Ex: O sol nasce, o dia morre, o mar sussurra... Com base neste entendimento, a opção que responde corretamente ao enunciado é a indicada pela letra “e”, pois atribui ao cajueiro a atitude humana de “não querer quebrar o telhado”.

“A carta de minha irmã mais moça diz que ele caiu numa tarde de ventania, num fragor tremendo pela ribanceira abaixo, e caiu meio de lado, como se não quisesse quebrar o telhado de nossa velha casa.”

Questão 09 – Recurso Improcedente -

A argumentação visa, sobretudo a convencer, persuadir ou influenciar o leitor. Na argumentação, procura-se principalmente formar a opinião do leitor, tentando convencê-lo de que a razão está com o autor, de que ele é que está de posse da verdade. Se um professor, por ser positivista, fizer a respeito da doutrina de Comte uma exposição com o propósito de influenciar seus ouvintes, de lhes formar a opinião, de convertê-los em adeptos de positivismo, com o propósito, enfim, de mostrar ou provar vantagens, a conveniência, a verdade, em suma, da filosofia comtista – se assim proceder, esse professor estará argumentando. Argumentar é, em última análise, convencer ou tentar convencer

mediante a apresentação de razões, em face da evidência das provas e à luz de um raciocínio coerente e consistente. (Garcia, Othon M. – Comunicação em prosa moderna). Não é o que ocorre em “O cajueiro”, texto construído a partir de um plano de narração, inspirado em episódios, pequenos incidentes ou peripécias do dia-a-dia constituindo o desenvolvimento do gênero narrativo.

Questão 10 – Recurso Improcedente -

A alternativa C, não corresponde corretamente ao enunciado da questão :

c) Três planos temporais: o atual, a queda do cajueiro e o passado.

A queda do cajueiro não está vinculada ao passado, neste passado remoto o que há são lembranças das quais o cajueiro e sua queda são o “start” para que venham à tona. A queda do cajueiro vincula-se, para o autor, ao seu presente. Até aquele momento, antecedendo a chegada da carta, em sua consciência, o cajueiro ainda estava de pé. Ainda que concretamente o cajueiro já houvesse caído, para o narrador esta queda torna-se real no tempo presente, atual, através de uma carta.

O plano atual é, portanto, o da queda do cajueiro; e o remoto ou passado, o da infância do Autor.

Questão 11 - Recurso Procedente.

O gabarito deverá ser alterado para alternativa **E** uma vez que a doença tem como hospedeiro intermediário o caramujo (molusco) que em seu interior se desenvolve até a fase cercária. Como molusco é um animal invertebrado, justifica a mudança da alternativa.

Questão 12 - Recurso Improcedente.

O enunciado da questão faz referência à epidemiologia como prática de saúde pública e como tal, tem diversas aplicabilidades. As alternativas de respostas corretas assim evidenciam tais aplicabilidades:

- Avaliar se os serviços de saúde respondem às necessidades da população.
- Testar a efetividade das estratégias.
- Previsão de tendências.
- Descrição clínica.

A avaliação firmada não estabelece esta aplicabilidade ao órgão apenas fiscalizador ou como uma fiscalização do Agente Fiscal. Envolve esta característica como um instrumento que cumprirá a missão de proteção da população. Esta compreensão nos permite identificar também os objetivos da epidemiologia.

Questão 13 - Gabarito Republicado conforme exposição de motivos expressa no comunicado do dia 16 de Junho de 2010.

Questão 14 - Recurso Improcedente.

A Lei Federal citada declina o que é a vigilância, como aspecto de legalidade e finalidade. A questão, no entanto, enfoca a definição de prioridades para identificação e com isto, reporta a critérios constantes nas alternativas de respostas corretas b, c, d, e. A alternativa a apresenta-se incorreta, tendo em vista o enunciado.

Questão 15 - Recurso Improcedente.

A questão foi proposta com base na Portaria 3.332 em seu artigo 1º que não enfoca a reprogramação de ações de vez que situa os instrumentos básicos do Sistema de Planejamento do SUS.

Questão 16 - Recurso Improcedente.

O procedimento correto de resposta da questão deve estar sempre embasado no enunciado da mesma. Neste caso, o processo social da implantação de um Distrito Sanitário como estratégia do SUS. Todos os pontos citados (a, b, c, d) são indispensáveis e concorrem para que os serviços de saúde a serem implantados aconteçam de forma correta.

Questão 17 - Gabarito Republicado conforme exposição de motivos expressa no comunicado do dia 16 de Junho de 2010.

Questão 18 - Gabarito Republicado conforme exposição de motivos expressa no comunicado do dia 16 de Junho de 2010.

Questão 19 - Recurso Improcedente. A questão foi elaborada com base no artigo 3º da Lei Federal nº 8142, que especifica que a cobertura de ações e serviços serão repassados de forma regular e automática.

Questão 20 - Gabarito Republicado conforme exposição de motivos expressa no comunicado do dia 16 de Junho de 2010.

Questão 21 - Anulada

Questão 23 - Anulada

Questão 24 - Recurso Improcedente

No enunciado da questão foi solicitado a primeira alteração laboratorial e não o primeiro exame a ser solicitado.

Questão 25 - Recurso Improcedente. Após análise da banca, a mesma decidiu pela ratificação da alternativa “B” como resposta correta, uma vez que, ficou evidenciado nas alternativas de respostas, além do gênero, a espécie de cobra a que se referia o enunciado.

Questão 27 - Recurso Improcedente

A desidratação hipernatrêmica pode ocorrer em lactentes desnutridos, porém existe grande probabilidade para que ocorra.

Questão 29 - Recurso Procedente

A descida do testículo e a sua localização final no saco escrotal, em recém-nascidos que o apresentam no canal inguinal, ocorrem até idade de 2 anos.

Alterar gabarito oficial para letra “D”.

Questão 31 – Recurso Improcedente. Ratifica-se como alternativa de resposta correta letra “C”. As duas afirmativas questionadas (C e E) são aparentemente semelhantes, mas apresentam significações distintas, sendo que na **alternativa E** há uma incorreção no que tange o entendimento da ação descrita nesta questão.

A questão foi baseada em várias reportagens divulgadas em abril acerca da intenção do grupo BRIC formado por Brasil, Rússia, Índia e China de comercializar entre si com suas próprias moedas. Veja alguns exemplos abaixo:

Os países membros do Bric (Brasil, China, Rússia e Índia) anunciaram nesta quinta-feira (15), durante reunião em Brasília, a intenção de implementar transações comerciais entre os países membros do grupo em moeda local, ou seja, sem a intermediação do dólar ou do Euro. G1 – Natalha Passarinho e Alexandre Martelo

<http://g1.globo.com/economia-e-negocios/noticia/2010/04/paises-do-bric-querem-transacoes-comerciais-em-moeda-local.html>

Amorim disse ainda que os bancos centrais, de desenvolvimento e comerciais desses países estão travando encontros para discutir formas de incrementar o comércio e os investimentos nos Brics. No caso dos bancos centrais, um dos assuntos tratados é a possibilidade de que as transações comerciais entre esses países sejam realizadas em moeda local. Folha – Sucursal Rio

<http://www1.folha.uol.com.br/folha/dinheiro/ult91u720887.shtml>

Portanto, a alternativa contida na **opção C** está completamente correta ao afirmar que “Brasil, Rússia, Índia e China querem efetuar suas transações comerciais sem a intermediação do dólar ou do euro”. Entendemos, dentro do que foi divulgado nos principais veículos de comunicação do Brasil, que os quatro países querem – entre eles – negociarem com moeda local. Temos que destacar que a intenção de comercialização com moeda local se restringe a comercialização entre eles. Neste ponto, encontramos a falha apresentada na afirmativa da **opção E**, pois não podemos afirmar, de acordo com o que foi divulgado, que “Os integrantes do grupo – Brasil, Rússia, Índia e China – vão negociar internacionalmente, tomando como base apenas suas próprias moedas”. Quando se insere neste contexto a palavra “internacionalmente” – que é um termo amplo e genérico referente à relação entre nações distintas – damos a entender que toda a comercialização destes países de âmbito internacional será realizada com base em suas próprias moedas. O advérbio “apenas” que significa “só, somente, unicamente” como podemos encontrar no Dicionário Aurélio, fortalece o equívoco na afirmativa, pois reafirma que estes países pretendem negociar internacionalmente (ou seja, de modo geral com todas as suas comercializações que ocorrerem com outros países) “apenas, somente, só, unicamente” com suas próprias moedas. Esta afirmação, portanto, distorce o fato divulgado na reunião dos países integrantes do BRIC já que o objetivo não é negociar internacionalmente (de modo geral) apenas com suas próprias moedas, mas negociar entre si (internacionalmente também, mas especificado como entre os países membros do BRIC) com suas próprias moedas.

Questão 32 - Recurso Improcedente.

Ratifica-se como alternativa de resposta correta letra “E”.

As afirmativas contidas nas opções A, B, C e D estão corretas e possuem o embasamento que pode ser conferido no link abaixo:

<http://pessoal.educacional.com.br/up/4770001/1306260/t135.asp>

No que tange especificamente à afirmativa C destacamos que não há uma restrição quanto aos países onde se encontram integrantes do grupo étnico curdos. Portanto, utilizar como recurso a afirmação de que existem membros curdos em outros países não citados nessa alternativa não se justifica como argumento para sua anulação. A afirmativa dizia que “Considerada a maior etnia sem Estado do mundo, os curdos, que ocupam territórios da Turquia, do Iraque, da Síria, do Irã e da Armênia lutam pela formação do Estado Curdo, o Curdistão”. A afirmativa não diz que os curdos habitam apenas os territórios citados, mas estes (o que é fato), portanto, ela está correta e NÃO pode ser a opção a ser marcada nesta questão que pedia a marcação de uma afirmativa incorreta.

Já a alternativa E apresenta um equívoco inquestionável ao afirmar que “Confrontos decorrentes do expansionismo e de invasões estrangeiras, como por exemplo, os que têm ocorrido no Oriente Médio, envolvendo Israel, Palestina, Síria, Líbano, Egito e Jordânia ocorrem porque os libaneses lutam pelo reconhecimento e pela demarcação de fronteiras que configurem um Estado independente”. O Líbano já é um Estado independente, portanto, quem luta numa guerra sangrenta pela demarcação de fronteiras e o reconhecimento como Estado independente, conquistando diariamente espaços nos principais veículos do mundo e a intervenção de diversos organismos internacionais e nações de outros continentes é a Palestina, como podemos confirmar nos links abaixo:

<http://resumododia.com/conflito-entre-israel-e-palestina-motivos.html>

<http://www1.folha.uol.com.br/folha/mundo/ult94u402571.shtml>

<http://g1.globo.com/Noticias/Mundo/0,,MUL1538546-5602,00->

[ASSENTAMENTOS+VOLTAM+AO+CENTRO+DO+CONFLITO+ENTRE+ISRAEL+E+PALESTINOS.html](http://g1.globo.com/Noticias/Mundo/0,,MUL1538546-5602,00-ASSENTAMENTOS+VOLTAM+AO+CENTRO+DO+CONFLITO+ENTRE+ISRAEL+E+PALESTINOS.html)

Questão 33 - Recurso Improcedente.

Ratifica-se como alternativa de resposta correta letra “A”.

A questão solicitava que fosse marcado apenas o significado do fenômeno descrito no enunciado da questão. Em momento algum, como está claro no enunciado, afirmava que tal efeito estava acontecendo nas recentes erupções vulcânicas da Islândia.

Questão 34 - Recurso Improcedente.

Ratifica-se como alternativa de resposta correta letra “B”.

Há um equívoco na análise da afirmativa I em alguns dos recursos, já que os candidatos não se atentaram para a palavra “oficial” contida em sua redação (“Candangos é o nome oficial dado a todas as pessoas que nascem em Brasília em homenagem aos primeiros brasileiros que se fixaram no planalto central, onde hoje se encontra a Capital Federal”). Basta aferir no site oficial do IBGE (Instituto Brasileiro de Geografia e Estatística), principal fonte de regulamentação geográfica do país, onde se encontra expresso como gentílico de Brasília o “brasiliense” (figura abaixo), portanto, a afirmativa não pode ser considerada correta, mesmo havendo alguns autores que consideram o termo utilizado pelos primeiros moradores de Brasília como extensivo aos atuais, já que oficialmente, como pedia a afirmativa, o termo correto é “brasiliense”.

Previsão de Tempo	Segunda-feira	Terça-feira	Quarta-feira
	30° C 12° C	29° C 14° C	27° C 13° C

Estimativa da População 2009	2.606.885
Área da unidade territorial (Km²)	5.802
Código do Município	530010
Gentílico	brasiliense
Histórico	
Infográficos	

Questão 35 - Recurso Improcedente.

Ratifica-se como alternativa de resposta correta letra “C”.

A análise de uma questão deve ser realizada de forma profunda, levando em consideração, inclusive, a capacidade de atenção do candidato diante do contexto geral expresso, incluindo as referências bibliográficas apresentadas. Portanto, se nesta, havia uma dica quanto à resposta verdadeira da questão, isso **não** pode ser considerado uma inconsistência, mas uma nova oportunidade que a Banca oferece para que o candidato atento a leitura completa da questão tem para responder de forma adequada apresentando perspicácia e grande capacidade de atenção e análise ampla e geral do enunciado proposto.

Questão 36 - Recurso Procedente.

De acordo com as informações divulgadas no site www.resende.rj.gov.br, as afirmativas apresentadas para análise I e III são corretas, pois “Resende é um importante tecnopolo, abrigando várias indústrias.” Como: Clariant, Pernod Ricard, Grupo Votorantim, Furnas Centrais Elétricas, dentre outras, e “localiza-se em uma grande planície às margens do rio Paraíba do Sul”, pertencendo à microrregião do Vale do Paraíba Fluminense, de acordo com dados estatísticos do IBGE.

Quanto à Academia Militar das Agulhas Negras (AMAN), não é a única no Brasil na formação de oficiais combatentes do Exército, portanto a alternativa se encontra incorreta.

De acordo com a análise crítica apresentada, o gabarito deve ser alterado para **A (I, III)**, visto que apenas essas afirmativas estão corretas.

Questão 37 - Recurso Improcedente.

As questões de conhecimentos locais estão de acordo com o Edital de Concurso Público nº 001/2010 em seu Anexo I – Conteúdo Programático das provas objetivas de múltipla escolha / Conhecimentos Locais, visto que abrangem os tópicos desse conteúdo.

As questões mencionadas pelo candidato denotam tópicos relevantes das vinculações históricas, políticas e de diversas áreas a nível municipal.

Questão 38 - Recurso Procedente.

De acordo com as informações divulgadas acerca da história do município de Resende, “o município era habitado originalmente por índios puris, que o chamavam timburibá. Portanto, há uma inconsistência gráfica na afirmativa, tornando-a falsa.

Por não abranger a sequência adequada à questão, esta deve ser anulada.

Questão 39 - Recurso Improcedente.

Conforme o próprio candidato menciona, o Rio Iguaçu é a única alternativa que atende ao enunciado da questão, visto que apresenta como objetivo a Exceção no questionamento. Os demais rios estão de acordo com as informações divulgadas sobre a hidrografia do município de Resende.

Questão 40 - Recurso Improcedente.

Não há qualquer divulgação sobre o município de Resende relacionado a esculturas em pedra-sabão. As informações sobre o patrimônio histórico de Resende não denotam tal procedimento.

CARGO: MÉDICO RADIOLOGISTA 40H/S**Questão 03 - Recurso Improcedente.**

Veamos o período em análise:

“Somos organizados pela mesma forma, e por isso estamos sujeitos às mesmas paixões, e às mesmas vaidades.”

A opção questionada:

c) A expressão “por isso” no segundo período do texto indica a introdução de uma causa em referência à afirmativa anterior.

Ressaltando a afirmativa da alternativa “C”, e em especial o trecho que diz: ... a introdução de uma causa em referência à afirmativa anterior.” concluímos o seguinte: A expressão “por isso” demonstra **NÃO** a “INTRODUÇÃO DE UMA CAUSA”, já que esta causa já foi expressa anteriormente, veja:

Somos organizados pela mesma forma, e por isso (e por esta mesma forma, ou por esta causa) estamos sujeitos às mesmas paixões, e às mesmas vaidades.

Questão 04 – Recurso Improcedente. Fazendo análise da questão, conclui-se que a alternativa divulgada no gabarito oficial deve ser mantida, qual seja, letra “D”.

“Estando desde o nascimento submetidos a uma mesma noção de tempo, aceita por todos à nossa volta, tendemos a achar que ela é a única que corresponde à realidade.”

e) Estamos desde o nascimento submetidos a uma mesma noção de tempo, aceita **para** todos à nossa volta, **mas** tendemos a achar que ela é a única que corresponde à realidade.

A reescrita indicada na alternativa “E” para o trecho em itálico, não corresponde à preservação das ideias originais do texto devido às novas relações de sentido estabelecidas com as ideias de finalidade e adversativa respectivamente expressas por “para” e “mas”.

Questão 05 - Recurso Improcedente.

A palavra “ledo” nos dicionários (Aurélio, Houaiss, Michaelis, Caldas Aulete, etc.), exhibe a seguinte definição: “risonho, contente, alegre, jubiloso, prazenteiro; que revela ou sente alegria, júbilo, felicidade”.

Existe até o substantivo “ledice”, que indica a qualidade de “ledo”, significando alegria, contentamento, prazer, júbilo.

“Ledo” vem do latim “laetu/laetus”, que significa “alegre, contente, feliz”. Os dicionários só trazem esse sentido de “ledo”.

Na atualidade e na linguagem usual, a palavra “ledo” tem sido pouco utilizada. O adjetivo “ledo”, sozinho, com o sentido original, empregado mais na linguagem poética, não é usado na língua moderna. Ou seja, tornou-se um arcaísmo (palavra arcaica, antiga, desusada).

Mas a expressão “ledo engano” está bem presente. Ela existe na língua desde muito tempo e continua presente no português atual.

O sentido usual quer passar uma outra ideia: a de ingenuidade; simplicidade; despercebimento; excesso de confiança; crença de boa-fé, sem visão crítica; falta de informação por parte de quem está enganado quanto a alguma coisa (propagandas, produtos, fatos, ideologias, acontecimentos, conhecimento, etc.). Textos atuais demonstram o uso do sintagma: trata-se de um engano inocente, bobo, pueril. Eis, portanto, o significado de “ledo engano”.

A expressão pode ter nascido de uma passagem de Camões, em Os Lusíadas, Canto III, estrofe 120. Essa passagem é usada pelo Dicionário Caldas Aulete como exemplo de uso do adjetivo “ledo” e pelo Dicionário Aurélio (o eletrônico) como exemplo da expressão “ledo engano”.

Questão 06 - Recurso Improcedente.

A opção “a” é a indicada correta pelo gabarito oficial.

A opção “d” não pode ser considerada correta:

d) A infância remota não pode ser considerada como um tema ou ideia secundária, já que o narrador refere-se a ela como “antigas recordações”, sem influências no presente.

A queda do cajueiro não pode ser considerada como tema secundário, até mesmo porque o enunciado é claro em expressar que a alternativa correta será em relação ao primeiro parágrafo do texto (6 – A respeito da introdução do texto, referente ao 1º parágrafo, é correto afirmar que) cuja transcrição segue abaixo:

“O cajueiro já devia ser velho quando nasci. Ele vive nas mais antigas recordações de minha infância, belo, imenso, no alto do morro, atrás de casa. Agora vem uma carta dizendo que ele caiu.”

Análise

1 - Introdução: linhas 1 a 4

- apresenta a ideia-núcleo ou ideia principal: o cajueiro (linha 1) caiu (4)

- sugere tema ou ideias secundárias:

a) “recordações de minha infância”;

b) infância remota: “antigas” recordações;

- sugere o plano: a carta com a notícia da queda do cajueiro;

- sugere uma atmosfera afetiva: cajueiro, velho, belo, imenso;

- sugere a situação: “no alto do morro, atrás da casa”;

- cria condições para um contraste dramático entre a beleza e o viço do cajueiro (belo, imenso) e a sua queda e morte (ele caiu), que o Autor vai desenvolver no penúltimo parágrafo.

(Garcia, Othon M. – Comunicação em prosa moderna).

Questão 07 - Recurso Improcedente.

A conjunção adversativa típica, “mas”, expressa basicamente uma relação de contraste entre dois fatos ou ideias. Este valor contrastivo pode consistir:

a) em uma simples oposição de dois conteúdos: * A secretária dele é antipática, mas competente.

b) na quebra de uma expectativa criada pela primeira proposição: * O lutador era magrinho, mas derrubava todos os seus adversários.

O fato ou ideia introduzido por “mas” recebe um realce em face da ideia anterior e se impõe à atenção do ouvinte ou leitor, funcionando como argumento para os efeitos de sentido que o enunciador pretende produzir. (Azeredo, José Carlos de. Gramática Houaiss da Língua Portuguesa)

Portanto, a conjunção “mas” não indica indiferença, mas contraste.

O enunciado da questão 7:

“Tudo sumira, mas o grande pé de fruta-pão ao lado da casa e o imenso cajueiro lá no alto eram como árvores sagradas protegendo a família.” São apresentadas as ideias secundárias presentes no período em destaque:

Análise:

j) sugestão de ruína e abandono: “Tudo sumira”;

k) sugestão de solidão: mas (apenas) o pé de fruta-pão e o cajueiro permaneciam;

l) sugestão de espírito familiar e afinidade afetiva: o cajueiro e o pé de fruta-pão “eram como árvores sagradas protegendo a família”.

(Garcia, Othon M. – Comunicação em prosa moderna).

A análise deve ser feita, conforme o enunciado, de acordo com o período em destaque e não de acordo com todo o texto.

Sendo a opção “b”, conforme gabarito, a que atende corretamente ao enunciado.

Questão 08 - Recurso Improcedente.

Há uma infinidade de metáforas constituídas por palavras que denotam ações, atitudes ou sentimentos próprios do homem, mas aplicadas a seres ou coisas inanimadas. Tal recurso ocorre no trecho a seguir:

a) *“O cajueiro já devia ser velho quando nasci.”*

b) *“Eu me lembro de outro cajueiro que era menor”*

c) *“Cada menino que ia crescendo ia aprendendo o jeito de seu tronco”*

d) *“estava como sempre carregado de frutos amarelos”*

e) *“como se não quisesse quebrar o telhado de nossa velha casa.”*

Ao observarmos o enunciado da questão, podemos verificar que se trata de um tipo de metáfora específica: “constituídas por palavras que denotam ações, atitudes ou sentimentos próprios do homem, mas aplicadas a seres ou coisas inanimadas.” É o que podemos chamar de: animismo, personificação ou prosopopeia. Ex: O sol nasce, o dia morre, o mar sussurra... Com base neste entendimento, a opção que responde corretamente ao enunciado é a indicada pela letra “e”, pois atribui ao cajueiro a atitude humana de “não querer quebrar o telhado”.

“A carta de minha irmã mais moça diz que ele caiu numa tarde de ventania, num fragor tremendo pela ribanceira abaixo, e caiu meio de lado, como se não quisesse quebrar o telhado de nossa velha casa.”

Questão 09 – Recurso Improcedente -

A argumentação visa, sobretudo a convencer, persuadir ou influenciar o leitor. Na argumentação, procura-se principalmente formar a opinião do leitor, tentando convencê-lo de que a razão está com o autor, de que ele é que está de posse da verdade. Se um professor, por ser positivista, fizer a respeito da doutrina de Comte uma exposição com o propósito de influenciar seus ouvintes, de lhes formar a opinião, de convertê-los em adeptos de positivismo, com o propósito, enfim, de mostrar ou provar vantagens, a conveniência, a verdade, em suma, da filosofia comtista – se assim proceder, esse professor estará argumentando. Argumentar é, em última análise, convencer ou tentar convencer

mediante a apresentação de razões, em face da evidência das provas e à luz de um raciocínio coerente e consistente. (Garcia, Othon M. – Comunicação em prosa moderna). Não é o que ocorre em “O cajueiro”, texto construído a partir de um plano de narração, inspirado em episódios, pequenos incidentes ou peripécias do dia-a-dia constituindo o desenvolvimento do gênero narrativo.

Questão 11 - Recurso Procedente.

O gabarito deverá ser alterado para alternativa E uma vez que a doença tem como hospedeiro intermediário o caramujo (molusco) que em seu interior se desenvolve até a fase cercária. Como molusco é um animal invertebrado, justifica a mudança da alternativa.

Questão 13 - Gabarito Republicado conforme exposição de motivos expressa no comunicado do dia 16 de Junho de 2010.

Questão 14 - Recurso Improcedente.

A Lei Federal citada declina o que é a vigilância, como aspecto de legalidade e finalidade. A questão, no entanto, enfoca a definição de prioridades para identificação e com isto, reporta a critérios constantes nas alternativas de respostas corretas b, c, d, e. A alternativa a apresenta-se incorreta, tendo em vista o enunciado.

Questão 17 - Gabarito Republicado conforme exposição de motivos expressa no comunicado do dia 16 de Junho de 2010.

Questão 18 - Gabarito Republicado conforme exposição de motivos expressa no comunicado do dia 16 de Junho de 2010.

Questão 19 - Recurso Improcedente.

A questão foi elaborada com base no artigo 3º da Lei Federal nº 8142, que especifica que a cobertura de ações e serviços serão repassados de forma regular e automática.

Questão 20 - Gabarito Republicado conforme exposição de motivos expressa no comunicado do dia 16 de Junho de 2010.

Questão 21 - Anulada

Questão 23 - Anulada

Questão 24 - Recurso Improcedente. No enunciado da questão foi solicitado a primeira alteração laboratorial e não o primeiro exame a ser solicitado.

Questão 25 - Recurso Improcedente. Após análise da banca, a mesma decidiu pela ratificação da alternativa “B” como resposta correta, uma vez que, ficou evidenciado nas alternativas de respostas, além do gênero, a espécie de cobra a que se referia o enunciado.

Questão 26 - Recurso Procedente. A questão deve ser anulada por haver duas respostas que atendem ao enunciado.

Questão 31 – Recurso Improcedente.

Gabarito C. As duas afirmativas questionadas (**C e E**) são aparentemente semelhantes, mas apresentam significações distintas, sendo que na **alternativa E** há uma incorreção no que tange o entendimento da ação descrita nesta questão.

A questão foi baseada em várias reportagens divulgadas em abril acerca da intenção do grupo BRIC formado por Brasil, Rússia, Índia e China de comercializar entre si com suas próprias moedas. Veja alguns exemplos abaixo:

Os países membros do Bric (Brasil, China, Rússia e Índia) anunciaram nesta quinta-feira (15), durante reunião em Brasília, a intenção de implementar transações comerciais entre os países membros do grupo em moeda local, ou seja, sem a intermediação do dólar ou do Euro. G1 – Natalha Passarinho e Alexandre Martelo

<http://g1.globo.com/economia-e-negocios/noticia/2010/04/paises-do-bric-querem-transacoes-comerciais-em-moeda-local.html>

Amorim disse ainda que os bancos centrais, de desenvolvimento e comerciais desses países estão travando encontros para discutir formas de incrementar o comércio e os investimentos nos Brics. No caso dos bancos centrais, um dos assuntos tratados é a possibilidade de que as transações comerciais entre esses países sejam realizadas em moeda local. Folha – Sucursal Rio

<http://www1.folha.uol.com.br/folha/dinheiro/ult91u720887.shtml>

Portanto, a alternativa contida na **opção C** está completamente correta ao afirmar que “Brasil, Rússia, Índia e China querem efetuar suas transações comerciais sem a intermediação do dólar ou do euro”. Entendemos, dentro do que foi divulgado nos principais veículos de comunicação do Brasil, que os quatro países querem – entre eles – negociarem com moeda local. Temos que destacar que a intenção de comercialização com moeda local se restringe a comercialização entre eles. Neste ponto, encontramos a falha apresentada na afirmativa da **opção E**, pois não podemos afirmar, de acordo com o que foi divulgado, que “Os integrantes do grupo – Brasil, Rússia, Índia e China – vão negociar internacionalmente, tomando como base apenas suas próprias moedas”. Quando se insere neste contexto a palavra “internacionalmente” – que é um termo amplo e genérico referente à relação entre nações distintas – damos a entender que toda a comercialização destes países de âmbito internacional será realizada com base em suas próprias moedas. O advérbio “apenas” que significa “só, somente, unicamente” como podemos encontrar no Dicionário Aurélio, fortalece o equívoco na afirmativa, pois reafirma que estes países pretendem negociar internacionalmente (ou seja, de modo geral com todas as suas comercializações que ocorrerem com outros países) “apenas, somente, só, unicamente” com suas próprias moedas. Esta afirmação, portanto, distorce o fato divulgado na reunião dos países integrantes do BRIC já que o objetivo não é negociar internacionalmente (de modo geral) apenas com suas próprias moedas, mas negociar entre si (internacionalmente também, mas especificado como entre os países membros do BRIC) com suas próprias moedas.

Questão 33 - Recurso Improcedente.

Ratifica-se como alternativa de resposta correta letra “A”.

A questão solicitava que fosse marcado apenas o significado do fenômeno descrito no enunciado da questão. Em momento algum, como está claro no enunciado, afirmava que tal efeito estava acontecendo nas recentes erupções vulcânicas da Islândia.

Questão 34 - Recurso Improcedente.

Ratifica-se como alternativa de resposta correta letra “B”.

Há um equívoco na análise da afirmativa I em alguns dos recursos, já que os candidatos não se atentaram para a palavra “oficial” contida em sua redação (“Candangos é o nome oficial dado a todas as pessoas que nascem em Brasília em homenagem aos primeiros brasileiros que se fixaram no planalto central, onde hoje se encontra a Capital Federal”). Basta aferir no site oficial do IBGE (Instituto Brasileiro de Geografia e Estatística), principal fonte de regulamentação geográfica do país, onde se encontra expresso como gentílico de Brasília o “brasiliense” (figura abaixo), portanto, a afirmativa não pode ser considerada correta, mesmo havendo alguns autores que consideram o termo utilizado pelos primeiros moradores de Brasília como extensivo aos atuais, já que oficialmente, como pedia a afirmativa, o termo correto é “brasiliense”.

Brasília - DF							
Previsão de Tempo	<table border="1"> <tr> <td>Segunda-feira</td> <td>30° C 12° C</td> <td>Terça-feira</td> <td>29° C 14° C</td> <td>Quarta-feira</td> <td>27° C 13° C</td> </tr> </table>	Segunda-feira	30° C 12° C	Terça-feira	29° C 14° C	Quarta-feira	27° C 13° C
Segunda-feira	30° C 12° C	Terça-feira	29° C 14° C	Quarta-feira	27° C 13° C		
Estimativa da População 2009	2.606.885						
Área da unidade territorial (Km²)	5.802						
Código do Município	530010						
Gentílico	brasiliense						
Histórico	[Ícone]						
Infográficos	[Ícone]						
Informações Estatísticas							
Síntese das Informações [Ícone]							
População e Domicílios - Censo 2000 com Divisão Territorial [Ícone]							

Questão 35 - Recurso Improcedente.

Ratifica-se como alternativa de resposta correta letra “C”.

A análise de uma questão deve ser realizada de forma profunda, levando em consideração, inclusive, a capacidade de atenção do candidato diante do contexto geral expresso, incluindo as referências bibliográficas apresentadas. Portanto, se nesta, havia uma dica quanto à resposta verdadeira da questão, isso **não** pode ser considerado uma inconsistência, mas uma nova oportunidade que a Banca oferece para que o candidato atento a leitura completa da questão tem para responder de forma adequada apresentando perspicácia e grande capacidade de atenção e análise ampla e geral do enunciado proposto.

Questão 36 - Recurso Procedente.

De acordo com as informações divulgadas no site www.resende.rj.gov.br, as afirmativas apresentadas para análise I e III são corretas, pois “Resende é um importante tecnopolo, abrigando várias indústrias.” Como: Clariant, Pernod Ricard, Grupo Votorantim, Furnas Centrais Elétricas,

dentre outras, e “localiza-se em uma grande planície às margens do rio Paraíba do Sul”, pertencendo à microrregião do Vale do Paraíba Fluminense, de acordo com dados estatísticos do IBGE.

Quanto à Academia Militar das Agulhas Negras (AMAN), não é a única no Brasil na formação de oficiais combatentes do Exército, portanto a alternativa se encontra incorreta.

De acordo com a análise crítica apresentada, **o gabarito deve ser alterado para A (I, III)**, visto que apenas essas afirmativas estão corretas.

Questão 37 - Recurso Improcedente.

As questões de conhecimentos locais estão de acordo com o Edital de Concurso Público nº 001/2010 em seu Anexo I – Conteúdo Programático das provas objetivas de múltipla escolha / Conhecimentos Locais, visto que abrangem os tópicos desse conteúdo.

As questões mencionadas pelo candidato denotam tópicos relevantes das vinculações históricas, políticas e de diversas áreas a nível municipal.

Questão 38 - Recurso Procedente.

De acordo com as informações divulgadas acerca da história do município de Resende, “o município era habitado originalmente por índios puris, que o chamavam timburibá. Portanto, há uma inconsistência gráfica na afirmativa, tornando-a falsa.

Por não abranger a sequência adequada à questão, esta deve ser anulada.

Questão 39 - Recurso Improcedente.

Conforme o próprio candidato menciona, o Rio Iguaçu é a única alternativa que atende ao enunciado da questão, visto que apresenta como objetivo a Exceção no questionamento. Os demais rios estão de acordo com as informações divulgadas sobre a hidrografia do município de Resende.

Questão 40 - Recurso Improcedente.

Não há qualquer divulgação sobre o município de Resende relacionado a esculturas em pedra-sabão. As informações sobre o patrimônio histórico de Resende não denotam tal procedimento.

CARGO: MÉDICO ULTRASSONOGRAFISTA 40H/S

Questão 11 - Recurso Procedente.

O gabarito deverá ser alterado para alternativa E uma vez que a doença tem como hospedeiro intermediário o caramujo (molusco) que em seu interior se desenvolve até a fase cercária. Como molusco é um animal invertebrado, justifica a mudança da alternativa.

Questão 13 - Gabarito Republicado conforme exposição de motivos expressa no comunicado do dia 16 de Junho de 2010.

Questão 14 - Recurso Improcedente.

A Lei Federal citada declina o que é a vigilância, como aspecto de legalidade e finalidade. A questão, no entanto, enfoca a definição de prioridades para identificação e com isto, reporta a critérios constantes nas alternativas de respostas corretas b, c, d, e. A alternativa a apresenta-se incorreta, tendo em vista o enunciado.

Questão 15 - Recurso Improcedente. A questão foi proposta com base na Portaria 3.332 em seu artigo 1º que não enfoca a reprogramação de ações de vez que situa os instrumentos básicos do Sistema de Planejamento do SUS.

Questão 16 - Recurso Improcedente.

O procedimento correto de resposta da questão deve estar sempre embasado no enunciado da mesma. Neste caso, o processo social da implantação de um Distrito Sanitário como estratégia do SUS. Todos os pontos citados (a, b, c, d) são indispensáveis e concorrem para que os serviços de saúde a serem implantados aconteçam de forma correta.

Questão 17 - Gabarito Republicado conforme exposição de motivos expressa no comunicado do dia 16 de Junho de 2010.

Questão 18 - Gabarito Republicado conforme exposição de motivos expressa no comunicado do dia 16 de Junho de 2010.

Questão 19 - Recurso Improcedente.

A questão foi elaborada com base no artigo 3º da Lei Federal nº 8142, que especifica que a cobertura de ações e serviços serão repassados de forma regular e automática.

Questão 20 - Gabarito Republicado conforme exposição de motivos expressa no comunicado do dia 16 de Junho de 2010.

Questão 21 - Anulada

Questão 23 - Anulada

Questão 34 - Recurso Improcedente.

Ratifica-se como alternativa de resposta correta letra "B".

Há um equívoco na análise da afirmativa I em alguns dos recursos, já que os candidatos não se atentaram para a palavra "oficial" contida em sua redação ("Candangos é o nome oficial dado a todas as pessoas que nascem em Brasília em homenagem aos primeiros brasileiros que se fixaram no planalto central, onde hoje se encontra a Capital Federal"). Basta aferir no site oficial do IBGE (Instituto Brasileiro de Geografia e Estatística), principal fonte de regulamentação geográfica do país, onde se encontra expresso como gentílico de Brasília o "brasiliense" (figura abaixo), portanto, a afirmativa não pode ser considerada correta, mesmo havendo alguns autores que consideram o termo utilizado pelos primeiros moradores de Brasília como extensivo aos atuais, já que oficialmente, como pedia a afirmativa, o termo correto é "brasiliense".

Estimativa da População 2009	2.606.885
Área da unidade territorial (Km²)	5.802
Código do Município	530010
Gentílico	brasiliense

Additional information includes 'Histórico' and 'Infográficos' links. The bottom of the page shows the Windows taskbar with various open applications and the system clock at 10:22.

Questão 36 - Recurso Procedente.

De acordo com as informações divulgadas no site www.resende.rj.gov.br, as afirmativas apresentadas para análise I e III são corretas, pois “Resende é um importante tecnopolo, abrigando várias indústrias.” Como: Clariant, Pernod Ricard, Grupo Votorantim, Furnas Centrais Elétricas, dentre outras, e “localiza-se em uma grande planície às margens do rio Paraíba do Sul”, pertencendo à microrregião do Vale do Paraíba Fluminense, de acordo com dados estatísticos do IBGE.

Quanto à Academia Militar das Agulhas Negras (AMAN), não é a única no Brasil na formação de oficiais combatentes do Exército, portanto a alternativa se encontra incorreta.

De acordo com a análise crítica apresentada, o gabarito deve ser alterado para A (I, III), visto que apenas essas afirmativas estão corretas.

Questão 37 - Recurso Improcedente.

As questões de conhecimentos locais estão de acordo com o Edital de Concurso Público nº 001/2010 em seu Anexo I – Conteúdo Programático das provas objetivas de múltipla escolha / Conhecimentos Locais, visto que abrangem os tópicos desse conteúdo.

As questões mencionadas pelo candidato denotam tópicos relevantes das vinculações históricas, políticas e de diversas áreas a nível municipal.

Questão 38 - Recurso Procedente.

De acordo com as informações divulgadas acerca da história do município de Resende, “o município era habitado originalmente por índios puris, que o chamavam timburibá”. Portanto, há uma inconsistência gráfica na afirmativa, tornando-a falsa.

Por não abranger a sequência adequada à questão, esta deve ser anulada.

Questão 40 - Recurso Improcedente.

Não há qualquer divulgação sobre o município de Resende relacionado a esculturas em pedra-sabão. As informações sobre o patrimônio histórico de Resende não denotam tal procedimento.

CARGO: TÉCNICO EM HIGIENE DENTAL

Questão 13 - Recurso Procedente.

$$\cos 60^\circ = \frac{5}{a}$$

$$\frac{1}{2} = \frac{5}{a}$$

$$a = 10$$

$$\sin 60^\circ = \frac{b}{10}$$

$$\frac{\sqrt{3}}{2} = \frac{b}{10}$$

$$b = 5\sqrt{3}$$

$$\text{perímetro} = 10 + 5\sqrt{3} + 5 = 15 + 5\sqrt{3}$$

Houve erro de digitação na fórmula, **que impõe a anulação da questão.**

Questão 36 - Recurso Procedente.

De acordo com as informações divulgadas no site www.resende.rj.gov.br, as afirmativas apresentadas para análise I e III são corretas, pois “Resende é um importante tecnopolo, abrigando várias indústrias.” Como: Clariant, Pernod Ricard, Grupo Votorantim, Furnas Centrais Elétricas, dentre outras, e “localiza-se em uma grande planície às margens do rio Paraíba do Sul”, pertencendo à microrregião do Vale do Paraíba Fluminense, de acordo com dados estatísticos do IBGE.

Quanto à Academia Militar das Agulhas Negras (AMAN), não é a única no Brasil na formação de oficiais combatentes do Exército, portanto a alternativa se encontra incorreta.

De acordo com a análise crítica apresentada, **o gabarito deve ser alterado para A (I, III)**, visto que apenas essas afirmativas estão corretas.

Questão 38 – Recurso Procedente.

De acordo com as informações divulgadas acerca da história do município de Resende, “o município era habitado originalmente por índios puris, que o chamavam timburibá. Portanto, há uma inconsistência gráfica na afirmativa, tornando-a falsa.

Por não abranger a sequência adequada à questão, **esta deve ser anulada.**

CARGO: TÉCNICO DE LABORATÓRIO

Questão 13 - Recurso Procedente.

$$\cos 60^\circ = \frac{5}{a}$$

$$\frac{1}{2} = \frac{5}{a}$$

$$a = 10$$

$$\sin 60^\circ = \frac{b}{10}$$

$$\frac{\sqrt{3}}{2} = \frac{b}{10}$$

$$b = 5\sqrt{3}$$

$$\text{perímetro} = 10 + 5\sqrt{3} + 5 = 15 + 5\sqrt{3}$$

Houve erro de digitação na fórmula, **que impõe a anulação da questão.**

Questão 36 - Recurso Procedente.

De acordo com as informações divulgadas no site www.resende.rj.gov.br, as afirmativas apresentadas para análise I e III são corretas, pois “Resende é um importante tecnopolo, abrigando várias indústrias.” Como: Clariant, Pernod Ricard, Grupo Votorantim, Furnas Centrais Elétricas, dentre outras, e “localiza-se em uma grande planície às margens do rio Paraíba do Sul”, pertencendo à microrregião do Vale do Paraíba Fluminense, de acordo com dados estatísticos do IBGE.

Quanto à Academia Militar das Agulhas Negras (AMAN), não é a única no Brasil na formação de oficiais combatentes do Exército, portanto a alternativa se encontra incorreta.

De acordo com a análise crítica apresentada, **o gabarito deve ser alterado para A (I, III)**, visto que apenas essas afirmativas estão corretas.

Questão 38 – Recurso Procedente. De acordo com as informações divulgadas acerca da história do município de Resende, “o município era habitado originalmente por índios puris, que o chamavam timburibá. Portanto, há uma inconsistência gráfica na afirmativa, tornando-a falsa.

Por não abranger a sequência adequada à questão, **esta deve ser anulada.**

CARGO: FONOAUDIÓLOGO (LIBRAS)

Questão 38 - Recurso Procedente.

A questão 38 em seu enunciado focaliza o turismo em Resende e apresenta três alternativas para análise. A alternativa I tornou-se incorreta porque existe porque existe uma afirmativa de que o parque Nacional Itatiaia está localizado em Itatiaia e Resende... O que não é verdadeiro de vez que o referido Parque tem uma abrangência muito maior.

O Ministério do Meio Ambiente publica em seu site (http://www4.icmbio.gov.br/parna_itatiaia/index.php) a localização do referido Parque citando que esta na divisa entre os Estados do Rio de Janeiro, Minas Gerais e São Paulo, na Serra da Mantiqueira.

Explicita ainda que: “fica o Parque ao sudoeste do Estado do Rio de Janeiro no município de Itatiaia e a sudoeste do Estado de Minas Gerais abrangendo os municípios de Itamonte, Alagoa e Bocaina de Minas.

Existem neste site outras informações que após análise e estudo foram decisivas para que a banca elaboradora desta prova optasse pela **alteração do gabarito para a alternativa B.**

CARGO: PROFESSOR DOCENTE II(PRÉ-ESCOLAR – ZONA RURAL)

Questão 38 - Recurso Procedente.

A questão 38 em seu enunciado focaliza o turismo em Resende e apresenta três alternativas para análise. A alternativa I tornou-se incorreta porque existe porque existe uma afirmativa de que o parque Nacional Itatiaia está localizado em Itatiaia e Resende... O que não é verdadeiro de vez que o referido Parque tem uma abrangência muito maior.

O Ministério do Meio Ambiente publica em seu site (http://www4.icmbio.gov.br/parna_itatiaia/index.php) a localização do referido Parque citando que esta na divisa entre os Estados do Rio de Janeiro, Minas Gerais e São Paulo, na Serra da Mantiqueira.

Explicita ainda que: “fica o Parque ao sudoeste do Estado do Rio de Janeiro no município de Itatiaia e a sudoeste do Estado de Minas Gerais abrangendo os municípios de Itamonte, Alagoa e Bocaina de Minas.

Existem neste site outras informações que após análise e estudo foram decisivas para que a banca elaboradora desta prova optasse pela **alteração do gabarito para a alternativa B**.

CARGO: ASSISTENTE CONTÁBIL

Questão 13 - Recurso Procedente.

$$\begin{cases} 6 - 4x \leq 14 \\ -3x - 7 < 5 \end{cases}$$

$$-4x \leq 8$$

$$4x \geq -8$$

$$x \geq -2$$

$$-3x - 7 < 5$$

$$-3x < 12$$

$$3x > -12$$

$$x > -4$$

solução : $x \geq -2$, que não consta nas opções, **motivando a sua anulação**.

Questão 15 - Recurso Procedente.

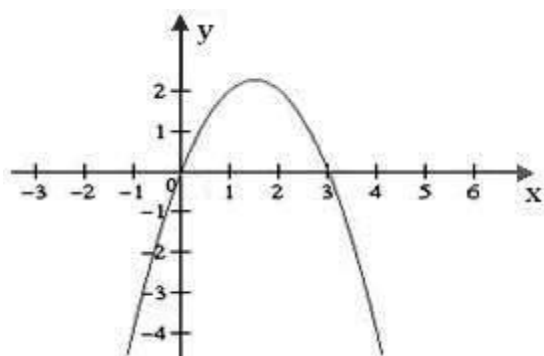

C) Se $x > 3$, então $f(x) > f(3)$

Vemos pelo gráfico que para $x > 3$ temos sempre $f(x) < 0$, ou seja $f(x)$ é negativo, como $f(3) = 0$ fica incorreto afirmar que $f(x) > f(3)$.

A alternativa C é a única falsa. Entretanto, no enunciado, observa-se a inversão do que deveria ali conter, uma vez que a alternativa a ser marcada seria a falsa e não a verdadeira, o que impõe a **anulação da questão**.

Questão 17 - Recurso Procedente.

$$\frac{4x - 3}{x + 2} < 1$$

$$4x - 3 < x + 2$$

$$3x < 5$$

$$x < 5/3$$

Existem infinitos números inteiros possíveis como solução, mas apenas 2 naturais: 0 e 1. Como no enunciado não se fez referência a números naturais e sim a números inteiros, a questão passa a não apresentar alternativa correta. **Motivando sua anulação**.

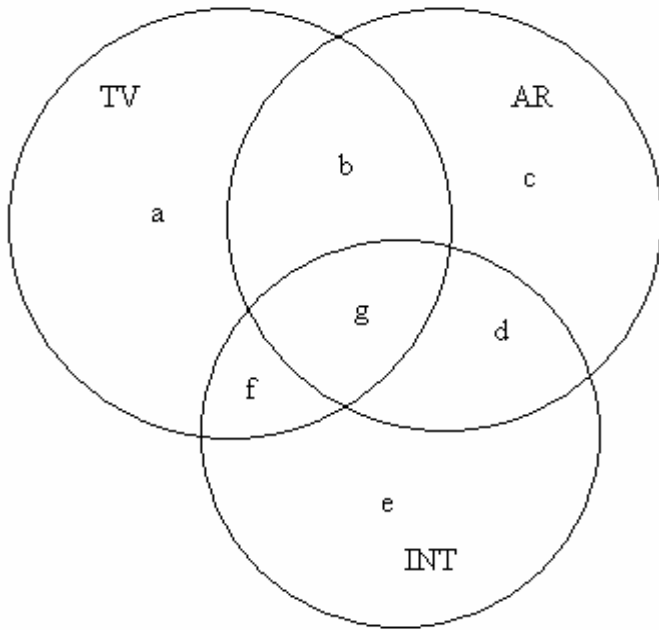
Questão 19 - Recurso Procedente. A questão deve ser anulada.

$$a + b + c + d + e + f + g = 90$$

$$f + g + e + d = 25$$

$$a + b + f + g = 65$$

$$b + g = 21$$

$$b + c + d + g = 43$$

$$g + d = 18$$

$$a = 6$$

$$6 + b + f + g = 65$$

$$6 + 21 + f = 65$$

$$f = 38$$

$$f + g + e + d = 25$$

$$38 + 18 + e = 25$$

$$56 + e = 25$$

Não existe valor possível para e , o que torna sem solução a questão, motivando sua anulação.

Questão 38 - Recurso Procedente.

A questão 38 em seu enunciado focaliza o turismo em Resende e apresenta três alternativas para análise. A alternativa I tornou-se incorreta porque existe uma afirmativa de que o Parque Nacional Itatiaia está localizado em Itatiaia e Resende... O que não é verdadeiro de vez que o referido Parque tem uma abrangência muito maior.

O Ministério do Meio Ambiente publica em seu site (http://www4.icmbio.gov.br/parna_itatiaia/index.php) a localização do referido Parque citando que esta na divisa entre os Estados do Rio de Janeiro, Minas Gerais e São Paulo, na Serra da Mantiqueira.

Explicita ainda que: “fica o Parque ao sudoeste do Estado do Rio de Janeiro no município de Itatiaia e a sudoeste do Estado de Minas Gerais abrangendo os municípios de Itamonte, Alagoa e Bocaina de Minas. Existem neste site outras informações que após análise e estudo foram decisivas para que a banca elaboradora desta prova optasse pela **alteração do gabarito para a alternativa B.**

CARGO: FISCAL DE URBANISMO**Questão 13 - Recurso Procedente.**

$$\begin{cases} 6 - 4x \leq 14 \\ -3x - 7 < 5 \end{cases}$$

$$-4x \leq 8$$

$$-3x - 7 < 5$$

$$4x \geq -8$$

$$-3x < 12$$

$$x \geq -2$$

$$3x > -12$$

$$x \geq -4$$

solução : $x \geq -2$, que não consta nas opções, **motivando a sua anulação.**

Questão 15 - Recurso Procedente.

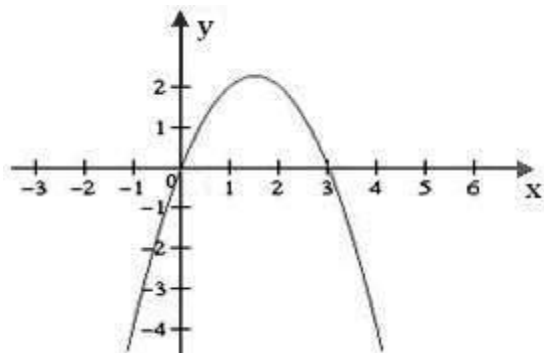

C) Se $x > 3$, então $f(x) > f(3)$

Vemos pelo gráfico que para $x > 3$ temos sempre $f(x) < 0$, ou seja $f(x)$ é negativo, como $f(3) = 0$ fica incorreto afirmar que $f(x) > f(3)$.

A alternativa C é a única falsa. Entretanto, no enunciado, observa-se a inversão do que deveria ali conter, uma vez que a alternativa a ser marcada seria a falsa e não a verdadeira, o que impõe a **anulação da questão.**

Questão 17 - Recurso Procedente.

$$\frac{4x - 3}{x + 2} < 1$$

$$4x - 3 < x + 2$$

$$3x < 5$$

$$x < 5/3$$

Existem infinitos números inteiros possíveis como solução, mas apenas 2 naturais: 0 e 1. Como no enunciado não se fez referência a números naturais e sim a números inteiros, a questão passa a não apresentar alternativa correta. **Motivando sua anulação.**

Questão 19 - Recurso Procedente. A questão deve ser anulada.

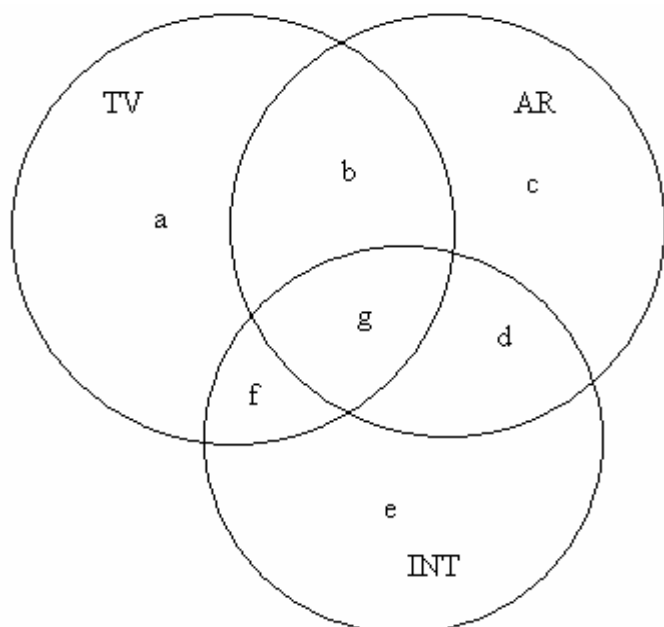

$$a + b + c + d + e + f + g = 90$$

$$f + g + e + d = 25$$

$$a + b + f + g = 65$$

$$b + g = 21$$

$$b + c + d + g = 43$$

$$g + d = 18$$

$$a = 6$$

$$6 + b + f + g = 65$$

$$6 + 21 + f = 65$$

$$f = 38$$

$$f + g + e + d = 25$$

$$38 + 18 + e = 25$$

$$56 + e = 25$$

Não existe valor possível para e , o que torna sem solução a questão, motivando sua anulação.

Questão 38 - Recurso Procedente.

A questão 38 em seu enunciado focaliza o turismo em Resende e apresenta três alternativas para análise. A alternativa I tornou-se incorreta porque existe uma afirmativa de que o parque Nacional Itatiaia está localizado em Itatiaia e Resende... O que não é verdadeiro de vez que o referido Parque tem uma abrangência muito maior.

O Ministério do Meio Ambiente publica em seu site (http://www4.icmbio.gov.br/parna_itatiaia/index.php) a localização do referido Parque citando que esta na divisa entre os Estados do Rio de Janeiro, Minas Gerais e São Paulo, na Serra da Mantiqueira.

Explicita ainda que: “fica o Parque ao sudoeste do Estado do Rio de Janeiro no município de Itatiaia e a sudoeste do Estado de Minas Gerais abrangendo os municípios de Itamonte, Alagoa e Bocaina de Minas. Existem neste site outras informações que após análise e estudo foram decisivas para que a banca elaboradora desta prova optasse pela **alteração do gabarito para a alternativa B.**

CARGO: MECÂNICO DE MÁQUINAS PESADAS

Questão 37 - Recurso Procedente.

De acordo com informações divulgadas pelo site www.resende.rj.gov.br, o município mineiro Passa Quatro é limítrofe ao município de Resende. Tal informação é também divulgada pelas estatísticas do IBGE.

Quanto ao Teatro Acadêmico, este não é considerado o maior teatro da América Latina, portanto a segunda afirmativa é falsa, contrariando o gabarito divulgado como correto.

O gabarito deve ser alterado para C, em que a sequência correta passa a ser V, F, V.

CARGO: TERAPEUTA OCUPACIONAL

Questão 11 - Recurso Procedente.

O gabarito deverá ser alterado para alternativa E uma vez que a doença tem como hospedeiro intermediário o caramujo (molusco) que em seu interior se desenvolve até a fase cercária. Como molusco é um animal invertebrado, justifica a mudança da alternativa.

Questão 36 - Recurso Procedente.

De acordo com as informações divulgadas no site www.resende.rj.gov.br, as afirmativas apresentadas para análise I e III são corretas, pois “Resende é um importante tecnopolo, abrigando várias indústrias.” Como: Clariant, Pernod Ricard, Grupo Votorantim, Furnas Centrais Elétricas, dentre outras, e “localiza-se em uma grande planície às margens do rio Paraíba do Sul”, pertencendo à microrregião do Vale do Paraíba Fluminense, de acordo com dados estatísticos do IBGE.

Quanto à Academia Militar das Agulhas Negras (AMAN), não é a única no Brasil na formação de oficiais combatentes do Exército, portanto se encontra incorreta.

De acordo com a análise crítica apresentada, o gabarito deve ser alterado para A (I, III), visto que apenas essas afirmativas estão corretas.

Questão 38 - Recursos Procedentes. De acordo com as informações divulgadas acerca da história do município de Resende, “o município era habitado originalmente por índios puris, que o chamavam timburibá. Portanto, há uma inconsistência gráfica na afirmativa, tornando-a falsa. Por não abranger a sequência adequada à questão, esta deve ser anulada.

CARGO: PROFESSOR DOCENTE IV - INFORMÁTICA EDUCACIONAL

Questão 36 - Recurso Procedente.

De acordo com as informações divulgadas no site www.resende.rj.gov.br, as afirmativas apresentadas para análise I e III são corretas, pois “Resende é um importante tecnopolo, abrigando várias indústrias.” Como: Clariant, Pernod Ricard, Grupo Votorantim, Furnas Centrais Elétricas, dentre outras, e “localiza-se em uma grande planície às margens do rio Paraíba do Sul”, pertencendo à microrregião do Vale do Paraíba Fluminense, de acordo com dados estatísticos do IBGE.

Quanto à Academia Militar das Agulhas Negras (AMAN), não é a única no Brasil na formação de oficiais combatentes do Exército, portanto se encontra incorreta.

De acordo com a análise crítica apresentada, o gabarito deve ser alterado para “A” (I, III), visto que apenas essas afirmativas estão corretas.

Questão 38 - Recurso Procedente. De acordo com as informações divulgadas acerca da história do município de Resende, “o município era habitado originalmente por índios puris, que o chamavam timburibá. Portanto, há uma inconsistência gráfica na afirmativa, tornando-a falsa. Por não abranger a sequência adequada à questão, **esta deve ser anulada**.

CARGO: MÉDICO DERMATOLOGISTA

Questão 38 - Recurso Procedente.

A questão 38 em seu enunciado focaliza o turismo em Resende e apresenta três alternativas para análise. A alternativa I tornou-se incorreta porque existe porque existe uma afirmativa de que o parque Nacional Itatiaia está localizado em Itatiaia e Resende... O que não é verdadeiro de vez que o referido Parque tem uma abrangência muito maior.

O Ministério do Meio Ambiente publica em seu site (http://www4.icmbio.gov.br/parna_itatiaia/index.php) a localização do referido Parque citando que esta na divisa entre os Estados do Rio de Janeiro, Minas Gerais e São Paulo, na Serra da Mantiqueira.

Explicita ainda que: “fica o Parque ao sudoeste do Estado do Rio de Janeiro no município de Itatiaia e a sudoeste do Estado de Minas Gerais abrangendo os municípios de Itamonte, Alagoa e Bocaina de Minas. Existem neste site outras informações que após análise e estudo foram decisivas para que a banca elaboradora desta prova optasse pela **alteração do gabarito para a alternativa B**.

CARGO: MÉDICO INTENSIVISTA

Questão 38 - Recurso Procedente.

A questão 38 em seu enunciado focaliza o turismo em Resende e apresenta três alternativas para análise. A alternativa I tornou-se incorreta porque existe porque existe uma afirmativa de que o parque Nacional Itatiaia está localizado em Itatiaia e Resende... O que não é verdadeiro de vez que o referido Parque tem uma abrangência muito maior.

O Ministério do Meio Ambiente publica em seu site (http://www4.icmbio.gov.br/parna_itatiaia/index.php) a localização do referido Parque citando que esta na divisa entre os Estados do Rio de Janeiro, Minas Gerais e São Paulo, na Serra da Mantiqueira.

Explicita ainda que: “fica o Parque ao sudoeste do Estado do Rio de Janeiro no município de Itatiaia e a sudoeste do Estado de Minas Gerais abrangendo os municípios de Itamonte, Alagoa e Bocaina de Minas. Existem neste site outras informações que após análise e estudo foram decisivas para que a banca elaboradora desta prova optasse pela **alteração do gabarito para a alternativa B**.

CARGO: MÉDICO OFTALMOLOGISTA

Questão 38 - Recurso Procedente.

A questão 38 em seu enunciado focaliza o turismo em Resende e apresenta três alternativas para análise. A alternativa I tornou-se incorreta porque existe porque existe uma afirmativa de que o parque Nacional Itatiaia está localizado em Itatiaia e Resende... O que não é verdadeiro de vez que o referido Parque tem uma abrangência muito maior.

O Ministério do Meio Ambiente publica em seu site (http://www4.icmbio.gov.br/parna_itatiaia/index.php) a localização do referido Parque citando que esta na divisa entre os Estados do Rio de Janeiro, Minas Gerais e São Paulo, na Serra da Mantiqueira.

Explicita ainda que: “fica o Parque ao sudoeste do Estado do Rio de Janeiro no município de Itatiaia e a sudoeste do Estado de Minas Gerais abrangendo os municípios de Itamonte, Alagoa e Bocaina de Minas. Existem neste site outras informações que após análise e estudo foram decisivas para que a banca elaboradora desta prova optasse pela **alteração do gabarito para a alternativa B.**

CARGO: MÉDICO PEDIATRA

Questão 38 - Recurso Procedente.

A questão 38 em seu enunciado focaliza o turismo em Resende e apresenta três alternativas para análise. A alternativa I tornou-se incorreta porque existe porque existe uma afirmativa de que o parque Nacional Itatiaia está localizado em Itatiaia e Resende... O que não é verdadeiro de vez que o referido Parque tem uma abrangência muito maior.

O Ministério do Meio Ambiente publica em seu site (http://www4.icmbio.gov.br/parna_itatiaia/index.php) a localização do referido Parque citando que esta na divisa entre os Estados do Rio de Janeiro, Minas Gerais e São Paulo, na Serra da Mantiqueira.

Explicita ainda que: “fica o Parque ao sudoeste do Estado do Rio de Janeiro no município de Itatiaia e a sudoeste do Estado de Minas Gerais abrangendo os municípios de Itamonte, Alagoa e Bocaina de Minas. Existem neste site outras informações que após análise e estudo foram decisivas para que a banca elaboradora desta prova optasse pela **alteração do gabarito para a alternativa B.**

CARGO: MÉDICO ULTRASSONOGRAFISTA 20H/S

Questão 38 - Recurso Procedente.

A questão 38 em seu enunciado focaliza o turismo em Resende e apresenta três alternativas para análise. A alternativa I tornou-se incorreta porque existe porque existe uma afirmativa de que o parque Nacional Itatiaia está localizado em Itatiaia e Resende... O que não é verdadeiro de vez que o referido Parque tem uma abrangência muito maior.

O Ministério do Meio Ambiente publica em seu site (http://www4.icmbio.gov.br/parna_itatiaia/index.php) a localização do referido Parque citando que esta na divisa entre os Estados do Rio de Janeiro, Minas Gerais e São Paulo, na Serra da Mantiqueira.

Explicita ainda que: “fica o Parque ao sudoeste do Estado do Rio de Janeiro no município de Itatiaia e a sudoeste do Estado de Minas Gerais abrangendo os municípios de Itamonte, Alagoa e Bocaina de Minas. Existem neste site outras informações que após análise e estudo foram decisivas para que a banca elaboradora desta prova optasse pela **alteração do gabarito para a alternativa B.**

CARGO: MÉDICO DO TRABALHO

Questão 38 - Recurso Procedente.

A questão 38 em seu enunciado focaliza o turismo em Resende e apresenta três alternativas para análise. A alternativa I tornou-se incorreta porque existe porque existe uma afirmativa de que o parque Nacional Itatiaia está localizado em Itatiaia e Resende... O que não é verdadeiro de vez que o referido Parque tem uma abrangência muito maior.

O Ministério do Meio Ambiente publica em seu site (http://www4.icmbio.gov.br/parna_itatiaia/index.php) a localização do referido Parque citando que esta na divisa entre os Estados do Rio de Janeiro, Minas Gerais e São Paulo, na Serra da Mantiqueira.

Explicita ainda que: “fica o Parque ao sudoeste do Estado do Rio de Janeiro no município de Itatiaia e a sudoeste do Estado de Minas Gerais abrangendo os municípios de Itamonte, Alagoa e Bocaina de Minas. Existem neste site outras informações que após análise e estudo foram decisivas para que a banca elaboradora desta prova optasse pela **alteração do gabarito para a alternativa B.**

CARGO: MÉDICO MASTOLOGISTA

Questão 38 - Recurso Procedente.

A questão 38 em seu enunciado focaliza o turismo em Resende e apresenta três alternativas para análise. A alternativa I tornou-se incorreta porque existe porque existe uma afirmativa de que o parque Nacional Itatiaia está localizado em Itatiaia e Resende... O que não é verdadeiro de vez que o referido Parque tem uma abrangência muito maior.

O Ministério do Meio Ambiente publica em seu site (http://www4.icmbio.gov.br/parna_itatiaia/index.php) a localização do referido Parque citando que esta na divisa entre os Estados do Rio de Janeiro, Minas Gerais e São Paulo, na Serra da Mantiqueira.

Explicita ainda que: “fica o Parque ao sudoeste do Estado do Rio de Janeiro no município de Itatiaia e a sudoeste do Estado de Minas Gerais abrangendo os municípios de Itamonte, Alagoa e Bocaina de Minas. Existem neste site outras informações que após análise e estudo foram decisivas para que a banca elaboradora desta prova optasse pela **alteração do gabarito para a alternativa B.**

CARGO: MÉDICO ONCOLOGISTA

Questão 38 - Recurso Procedente.

A questão 38 em seu enunciado focaliza o turismo em Resende e apresenta três alternativas para análise. A alternativa I tornou-se incorreta porque existe porque existe uma afirmativa de que o parque Nacional Itatiaia está localizado em Itatiaia e Resende... O que não é verdadeiro de vez que o referido Parque tem uma abrangência muito maior.

O Ministério do Meio Ambiente publica em seu site (http://www4.icmbio.gov.br/parna_itatiaia/index.php) a localização do referido Parque citando que esta na divisa entre os Estados do Rio de Janeiro, Minas Gerais e São Paulo, na Serra da Mantiqueira.

Explicita ainda que: “fica o Parque ao sudoeste do Estado do Rio de Janeiro no município de Itatiaia e a sudoeste do Estado de Minas Gerais abrangendo os municípios de Itamonte, Alagoa e Bocaina de Minas. Existem neste site outras informações que após análise e estudo foram decisivas para que a banca elaboradora desta prova optasse pela **alteração do gabarito para a alternativa B.**

CARGO: MÉDICO PSIQUIATRA

Questão 38 - Recurso Procedente.

A questão 38 em seu enunciado focaliza o turismo em Resende e apresenta três alternativas para análise. A alternativa I tornou-se incorreta porque existe porque existe uma afirmativa de que o parque Nacional Itatiaia está localizado em Itatiaia e Resende... O que não é verdadeiro de vez que o referido Parque tem uma abrangência muito maior.

O Ministério do Meio Ambiente publica em seu site (http://www4.icmbio.gov.br/parna_itatiaia/index.php) a localização do referido Parque citando que esta na divisa entre os Estados do Rio de Janeiro, Minas Gerais e São Paulo, na Serra da Mantiqueira.

Explicita ainda que: “fica o Parque ao sudoeste do Estado do Rio de Janeiro no município de Itatiaia e a sudoeste do Estado de Minas Gerais abrangendo os municípios de Itamonte, Alagoa e Bocaina de Minas.

Existem neste site outras informações que após análise e estudo foram decisivas para que a banca elaboradora desta prova optasse pela **alteração do gabarito para a alternativa B.**

CARGO: MÉDICO GERIATRA

Questão 38 - Recurso Procedente.

A questão 38 em seu enunciado focaliza o turismo em Resende e apresenta três alternativas para análise. A alternativa I tornou-se incorreta porque existe porque existe uma afirmativa de que o parque Nacional Itatiaia está localizado em Itatiaia e Resende... O que não é verdadeiro de vez que o referido Parque tem uma abrangência muito maior.

O Ministério do Meio Ambiente publica em seu site (http://www4.icmbio.gov.br/parna_itatiaia/index.php) a localização do referido Parque citando que esta na divisa entre os Estados do Rio de Janeiro, Minas Gerais e São Paulo, na Serra da Mantiqueira.

Explicita ainda que: “fica o Parque ao sudoeste do Estado do Rio de Janeiro no município de Itatiaia e a sudoeste do Estado de Minas Gerais abrangendo os municípios de Itamonte, Alagoa e Bocaina de Minas. Existem neste site outras informações que após análise e estudo foram decisivas para que a banca elaboradora desta prova optasse pela **alteração do gabarito para a alternativa B.**

CARGO: MÉDICO ENDOCRINOLOGISTA

Questão 38 - Recurso Procedente.

A questão 38 em seu enunciado focaliza o turismo em Resende e apresenta três alternativas para análise. A alternativa I tornou-se incorreta porque existe porque existe uma afirmativa de que o parque Nacional Itatiaia está localizado em Itatiaia e Resende... O que não é verdadeiro de vez que o referido Parque tem uma abrangência muito maior.

O Ministério do Meio Ambiente publica em seu site (http://www4.icmbio.gov.br/parna_itatiaia/index.php) a localização do referido Parque citando que esta na divisa entre os Estados do Rio de Janeiro, Minas Gerais e São Paulo, na Serra da Mantiqueira.

Explicita ainda que: “fica o Parque ao sudoeste do Estado do Rio de Janeiro no município de Itatiaia e a sudoeste do Estado de Minas Gerais abrangendo os municípios de Itamonte, Alagoa e Bocaina de Minas. Existem neste site outras informações que após análise e estudo foram decisivas para que a banca elaboradora desta prova optasse pela **alteração do gabarito para a alternativa B.**

CARGO: MÉDICO CARDIOLOGISTA (PLANTONISTA)

Questão 38 - Recurso Procedente.

A questão 38 em seu enunciado focaliza o turismo em Resende e apresenta três alternativas para análise. A alternativa I tornou-se incorreta porque existe porque existe uma afirmativa de que o parque Nacional Itatiaia está localizado em Itatiaia e Resende... O que não é verdadeiro de vez que o referido Parque tem uma abrangência muito maior.

O Ministério do Meio Ambiente publica em seu site (http://www4.icmbio.gov.br/parna_itatiaia/index.php) a localização do referido Parque citando que esta na divisa entre os Estados do Rio de Janeiro, Minas Gerais e São Paulo, na Serra da Mantiqueira.

Explicita ainda que: “fica o Parque ao sudoeste do Estado do Rio de Janeiro no município de Itatiaia e a sudoeste do Estado de Minas Gerais abrangendo os municípios de Itamonte, Alagoa e Bocaina de Minas. Existem neste site outras informações que após análise e estudo foram decisivas para que a banca elaboradora desta prova optasse pela **alteração do gabarito para a alternativa B.**

CARGO: MÉDICO ORTOPEDISTA

Questão 38 - Recurso Procedente.

A questão 38 em seu enunciado focaliza o turismo em Resende e apresenta três alternativas para análise. A alternativa I tornou-se incorreta porque existe porque existe uma afirmativa de que o parque Nacional Itatiaia está localizado em Itatiaia e Resende... O que não é verdadeiro de vez que o referido Parque tem uma abrangência muito maior.

O Ministério do Meio Ambiente publica em seu site (http://www4.icmbio.gov.br/parna_itatiaia/index.php) a localização do referido Parque citando que esta na divisa entre os Estados do Rio de Janeiro, Minas Gerais e São Paulo, na Serra da Mantiqueira.

Explicita ainda que: “fica o Parque ao sudoeste do Estado do Rio de Janeiro no município de Itatiaia e a sudoeste do Estado de Minas Gerais abrangendo os municípios de Itamonte, Alagoa e Bocaina de Minas. Existem neste site outras informações que após análise e estudo foram decisivas para que a banca elaboradora desta prova optasse pela **alteração do gabarito para a alternativa B.**

CARGO: MÉDICO RADIOLOGISTA 20H/S

Questão 38 - Recurso Procedente.

A questão 38 em seu enunciado focaliza o turismo em Resende e apresenta três alternativas para análise. A alternativa I tornou-se incorreta porque existe porque existe uma afirmativa de que o parque Nacional Itatiaia está localizado em Itatiaia e Resende... O que não é verdadeiro de vez que o referido Parque tem uma abrangência muito maior.

O Ministério do Meio Ambiente publica em seu site (http://www4.icmbio.gov.br/parna_itatiaia/index.php) a localização do referido Parque citando que esta na divisa entre os Estados do Rio de Janeiro, Minas Gerais e São Paulo, na Serra da Mantiqueira.

Explicita ainda que: “fica o Parque ao sudoeste do Estado do Rio de Janeiro no município de Itatiaia e a sudoeste do Estado de Minas Gerais abrangendo os municípios de Itamonte, Alagoa e Bocaina de Minas. Existem neste site outras informações que após análise e estudo foram decisivas para que a banca elaboradora desta prova optasse pela **alteração do gabarito para a alternativa B.**

CARGO: MÉDICO NEUROCIRURGIÃO

Questão 38 - Recurso Procedente.

A questão 38 em seu enunciado focaliza o turismo em Resende e apresenta três alternativas para análise. A alternativa I tornou-se incorreta porque existe porque existe uma afirmativa de que o parque Nacional Itatiaia está localizado em Itatiaia e Resende... O que não é verdadeiro de vez que o referido Parque tem uma abrangência muito maior.

O Ministério do Meio Ambiente publica em seu site (http://www4.icmbio.gov.br/parna_itatiaia/index.php) a localização do referido Parque citando que esta na divisa entre os Estados do Rio de Janeiro, Minas Gerais e São Paulo, na Serra da Mantiqueira.

Explicita ainda que: “fica o Parque ao sudoeste do Estado do Rio de Janeiro no município de Itatiaia e a sudoeste do Estado de Minas Gerais abrangendo os municípios de Itamonte, Alagoa e Bocaina de Minas. Existem neste site outras informações que após análise e estudo foram decisivas para que a banca elaboradora desta prova optasse pela **alteração do gabarito para a alternativa B.**

CARGO: MÉDICO NEUROLOGISTA

Questão 38 - Recurso Procedente.

A questão 38 em seu enunciado focaliza o turismo em Resende e apresenta três alternativas para análise. A alternativa I tornou-se incorreta porque existe uma afirmativa de que o parque Nacional Itatiaia está localizado em Itatiaia e Resende... O que não é verdadeiro de vez que o referido Parque tem uma abrangência muito maior.

O Ministério do Meio Ambiente publica em seu site (http://www4.icmbio.gov.br/parna_itatiaia/index.php) a localização do referido Parque citando que esta na divisa entre os Estados do Rio de Janeiro, Minas Gerais e São Paulo, na Serra da Mantiqueira.

Explicita ainda que: “fica o Parque ao sudoeste do Estado do Rio de Janeiro no município de Itatiaia e a sudoeste do Estado de Minas Gerais abrangendo os municípios de Itamonte, Alagoa e Bocaina de Minas. Existem neste site outras informações que após análise e estudo foram decisivas para que a banca elaboradora desta prova optasse pela **alteração do gabarito para a alternativa B.**

CARGO: MÉDICO ANESTESISTA

Questão 38 - Recurso Procedente.

A questão 38 em seu enunciado focaliza o turismo em Resende e apresenta três alternativas para análise. A alternativa I tornou-se incorreta porque existe uma afirmativa de que o parque Nacional Itatiaia está localizado em Itatiaia e Resende... O que não é verdadeiro de vez que o referido Parque tem uma abrangência muito maior.

O Ministério do Meio Ambiente publica em seu site (http://www4.icmbio.gov.br/parna_itatiaia/index.php) a localização do referido Parque citando que esta na divisa entre os Estados do Rio de Janeiro, Minas Gerais e São Paulo, na Serra da Mantiqueira.

Explicita ainda que: “fica o Parque ao sudoeste do Estado do Rio de Janeiro no município de Itatiaia e a sudoeste do Estado de Minas Gerais abrangendo os municípios de Itamonte, Alagoa e Bocaina de Minas. Existem neste site outras informações que após análise e estudo foram decisivas para que a banca elaboradora desta prova optasse pela **alteração do gabarito para a alternativa B.**

CARGO: ENGENHEIRO CIVIL

Questão 11 - Recurso Procedente -

Na versão 7 do Internet Explorer o menu ferramentas não contempla a opção "email e notícias". A opção considerada como correta **deve ser a Letra C.** Vide imagem:

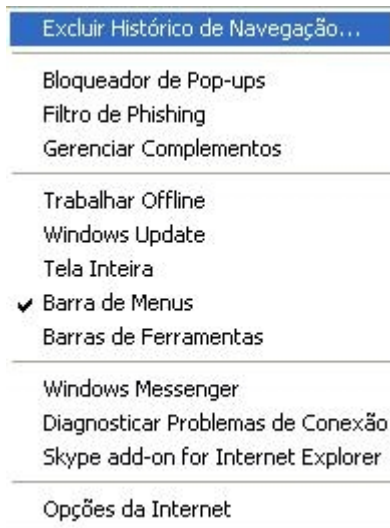

Questão 38 - Recurso Procedente.

A questão 38 em seu enunciado focaliza o turismo em Resende e apresenta três alternativas para análise. A alternativa I tornou-se incorreta porque existe porque existe uma afirmativa de que o parque Nacional Itatiaia está localizado em Itatiaia e Resende... O que não é verdadeiro de vez que o referido Parque tem uma abrangência muito maior.

O Ministério do Meio Ambiente publica em seu site (http://www4.icmbio.gov.br/parna_itatiaia/index.php) a localização do referido Parque citando que esta na divisa entre os Estados do Rio de Janeiro, Minas Gerais e São Paulo, na Serra da Mantiqueira.

Explicita ainda que: “fica o Parque ao sudoeste do Estado do Rio de Janeiro no município de Itatiaia e a sudoeste do Estado de Minas Gerais abrangendo os municípios de Itamonte, Alagoa e Bocaina de Minas. Existem neste site outras informações que após análise e estudo foram decisivas para que a banca elaboradora desta prova optasse pela **alteração do gabarito para a alternativa B.**

CARGO: MÉDICO CARDIOLOGISTA

Questão 11 - Recurso Procedente.

O gabarito deverá ser alterado para alternativa **E** uma vez que a doença tem como hospedeiro intermediário o caramujo (molusco) que em seu interior se desenvolve até a fase cercária. Como molusco é um animal invertebrado, justifica a mudança da alternativa.

Questão 21 – Anulada

Questão 23 - Anulada

Questão 36 - Recurso Procedente.

De acordo com as informações divulgadas no site www.resende.rj.gov.br, as afirmativas apresentadas para análise I e III são corretas, pois “Resende é um importante tecnopolo, abrigando várias indústrias.” Como: Clariant, Pernod Ricard, Grupo Votorantim, Furnas Centrais Elétricas, dentre outras, e “localiza-se em uma grande planície às margens do rio Paraíba do Sul”, pertencendo à microrregião do Vale do Paraíba Fluminense, de acordo com dados estatísticos do IBGE.

Quanto à Academia Militar das Agulhas Negras (AMAN), não é a única no Brasil na formação de oficiais combatentes do Exército, portanto a alternativa se encontra incorreta.

De acordo com a análise crítica apresentada, o gabarito deve ser **alterado para A** (I, III), visto que apenas essas afirmativas estão corretas.

Questão 38 - Recurso Procedente.

De acordo com as informações divulgadas acerca da história do município de Resende, “o município era habitado originalmente por índios puris, que o chamavam timburibá. Portanto, há uma inconsistência gráfica na afirmativa, tornando-a falsa.

Por não abranger a sequência adequada à questão, esta deve ser anulada.

CARGO: MÉDICO NEUROPEDIATRA

Questão 11 - Recurso Procedente.

O gabarito deverá ser alterado para alternativa **E** uma vez que a doença tem como hospedeiro intermediário o caramujo (molusco) que em seu interior se desenvolve até a fase cercária. Como molusco é um animal invertebrado, justifica a mudança da alternativa.

Questão 21 – Anulada

Questão 23 - Anulada

Questão 36 - Recurso Procedente.

De acordo com as informações divulgadas no site www.resende.rj.gov.br, as afirmativas apresentadas para análise I e III são corretas, pois “Resende é um importante tecnopolo, abrigando várias indústrias.” Como: Clariant, Pernod Ricard, Grupo Votorantim, Furnas Centrais Elétricas, dentre outras, e “localiza-se em uma grande planície às margens do rio Paraíba do Sul”, pertencendo à microrregião do Vale do Paraíba Fluminense, de acordo com dados estatísticos do IBGE.

Quanto à Academia Militar das Agulhas Negras (AMAN), não é a única no Brasil na formação de oficiais combatentes do Exército, portanto a alternativa se encontra incorreta.

De acordo com a análise crítica apresentada, o gabarito deve ser **alterado para A** (I, III), visto que apenas essas afirmativas estão corretas.

Questão 38 - Recurso Procedente.

De acordo com as informações divulgadas acerca da história do município de Resende, “o município era habitado originalmente por índios puris, que o chamavam timburibá. Portanto, há uma inconsistência gráfica na afirmativa, tornando-a falsa.

Por não abranger a sequência adequada à questão, esta deve ser anulada.

DAS CONCLUSÕES

Face ao exposto, após análise dos recursos, os mesmos foram julgados de acordo com as decisões e fundamentações supra-elencadas.

Publique-se,

Resende/RJ, 12 de Julho de 2010.

CONSULPLAN