



**PREFEITURA DE
VENDA NOVA DO IMIGRANTE**

**FUNDO MUNICIPAL DE SAÚDE
MUNICÍPIO DE VENDA NOVA DO IMIGRANTE - ES**

CNPJ 14.744.834/0001-16



RELATÓRIO DE GESTÃO

UG FUNDO SAÚDE

RELGES - IN 68 TCEES, ANEXO III, Item 2.2

PCA DO EXERCÍCIO DE 2022

EQUIPE DE GESTÃO

Prefeito Municipal

João Paulo Schettino Mineti

Secretária Municipal de Saúde

Camila Mauro Zandonadi

Gerência Administrativas

Maria Rozaria Dias Andreão

Gerência de Auditoria

Cristiano Humberto Lameira Cassandro

Coordenação de Atenção Primária à Saúde

Poliana de Oliveira Nunes

Coordenação de Compras e Patrimônio

Evando Zambão

Coordenação de Faturamento, Monitoramento e Avaliação

Darlene Maria Boone Lorenzoni

Coordenação de Atividades Técnicas e Administrativas

Carlos Henrique Miguel De Souza Junior

Coordenação de Regulação e Acesso

Luciana de Paula e Silva Entringer

Coordenação de Vigilância em Saúde

Joemilly Grecco Cezati

Gerente de Atenção Primária da Unidade de Saúde da Família do Minete

Maria Rozaria Dias Andreão

Gerente de Atenção Primária da Unidade de Saúde da Família do Vila da Mata

Flavia Tonoli

Gerente de Atenção Primária da Unidade de Saúde da Família do Caxixe

Walas Vieira Corra

Gerente de Atenção Primária da Unidade de Saúde da Família do São João de Viçosa

Miriam Falqueto Duarte

Encarregado de Imunização

Terezinha Falqueto

Encarregado de Frota e Transporte Sanitário

Maxwel Rocha

FUNDO/SECRETARIA MUNICIPAL DE SAÚDE

Prefeito Municipal: João Paulo Schettino Mineti

Secretária Municipal: Camila Mauro Zandonadi



ÍNDICE

1. APRESENTAÇÃO.....	04
2. ESTRUTURA ORGANIZACIONAL E FUNCIONAMENTO DA SECRETARIA MUNICIPAL DE SAÚDE.....	04
3. FUNDO MUNICIPAL DE SAÚDE.....	05
4. ATENÇÃO PRIMÁRIA À SAÚDE.....	06
4.1. Estratégia Saúde da Família.....	06
4.2. Indicadores Previnde Brasil.....	08
4.3. Assistência Farmacêutica.....	09
5. VIGILÂNCIA EM SAÚDE.....	10
5.1. Vigilância Ambiental.....	10
5.2. Vigilância Sanitária.....	11
5.3. Vigilância Epidemiológica.....	12
5.3.1. Imunização.....	13
6. REGULAÇÃO.....	14
6.1. Transporte Sanitário.....	19
7. COVID.....	20
8. OBRAS E REFORMAS.....	21
9. AÇÕES, CAPACITAÇÕES E PROJETOS.....	22
9.1. Ações coletivas da odontologia.....	23
9.2. Campanha Outubro Rosa.....	23
9.3. Campanha Novembro Azul.....	25
9.4. Projeto Bordados Sonhos Feitos a Mão.....	26
9.5. Projeto Treinamento Funcional.....	27
9.6. Rede Municipal de Atenção Psicossocial – RAPS e Equipe Multiprofissional de Atenção Especializada em Saúde Mental – EMAESM.....	28
9.7. Programa Saúde na Escola.....	30
9.8. CRESCER SAUDÁVEL.....	33
9.9. Auxílio Brasil.....	35
9.10. Capacitações.....	35
10. CONSIDERAÇÕES.....	38

1. APRESENTAÇÃO

A Secretaria Municipal de Saúde de Venda Nova do Imigrante - ES tem sua base normativa do SUS que determina a gestão como plena do Sistema de Saúde.

O Relatório de gestão é o instrumento que apresenta ao público e, em particular aos órgãos de controle, as ações desenvolvidas e os resultados alcançados pela Programação Anual de Saúde, contemplando a comprovação da aplicação de recursos financeiros repassados ao Fundo Municipal de Saúde.

Os resultados alcançados são apurados, com base no conjunto de indicadores, que foram definidos na programação para acompanhar o cumprimento das metas anuais, dos valores orçamentários e dos recursos financeiros nela fixadas. Alguns valores poderão sofrer alterações visto que o fechamento anual nos sistemas de informação do SUS só ocorrem a partir do vigésimo dia do mês subsequente.

2. ESTRUTURA ORGANIZACIONAL E FUNCIONAMENTO DA SECRETARIA MUNICIPAL DE SAÚDE

O organograma da Secretaria Municipal de Saúde está regulamentado pela Lei Municipal nº 666, de 12 de dezembro de 2005, em seus artigos 36 a 45, a qual dispõe sobre a Estrutura Administrativa da Prefeitura Municipal de Venda Nova do Imigrante e dá outras providências.

Conforme da Lei Municipal nº 666/2005, e suas alterações, a estrutura administrativa da Secretaria Municipal de Saúde é composta por 01 Secretário Municipal de Saúde, 02 Gerentes administrativos, 04 Gerentes de Unidade Básica de Saúde, 06 Coordenadores, 01 Supervisor, e 05 Encarregados de UBS, 01 encarregado de frota e transporte sanitário e 01 encarregado de imunização, que realizam todo o acompanhamento dos serviços públicos de saúde do Município, tendo como objetivo principal oferecer serviços de saúde de qualidade à população, garantindo, também, condições de trabalho aos servidores públicos.

Organograma da Estrutura Administrativa da Secretaria Municipal de Saúde

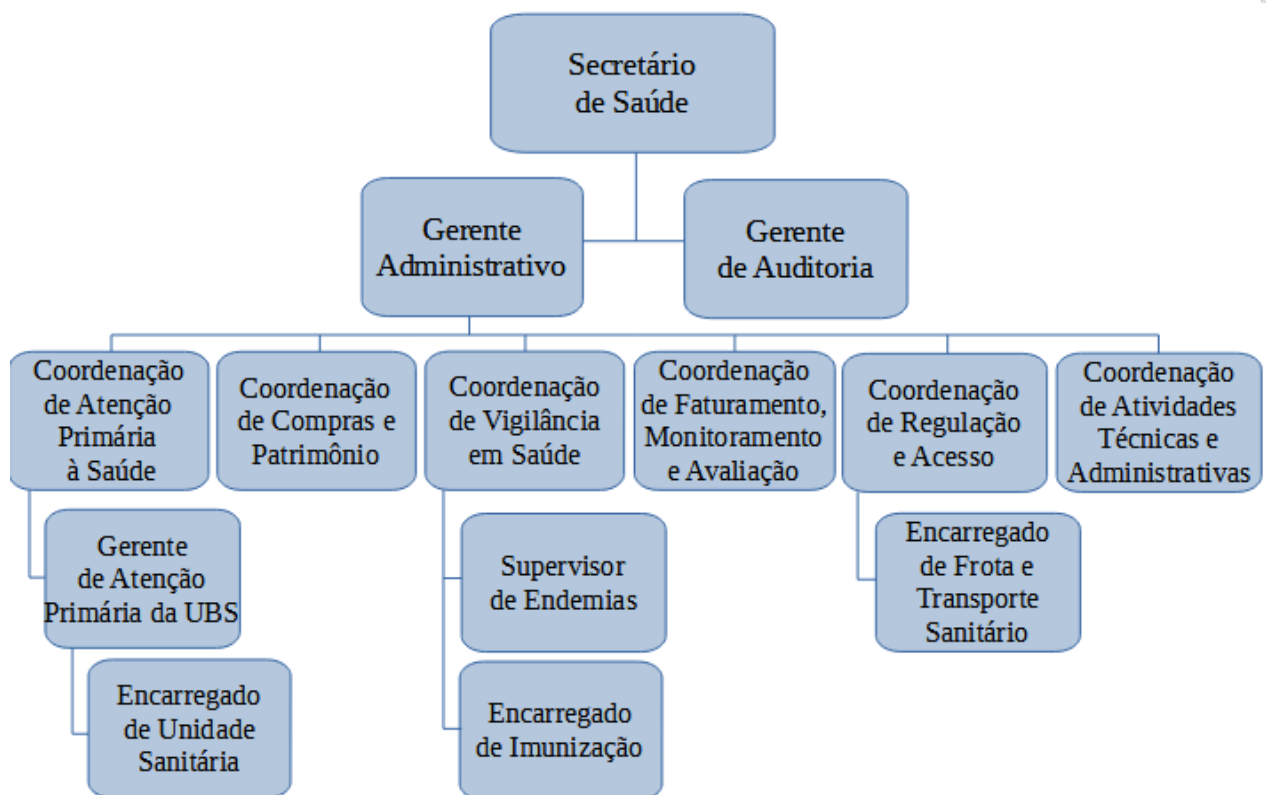

3. FUNDO MUNICIPAL DE SAÚDE

O Fundo Municipal de Saúde foi criado pela Lei Municipal Nº 091 de 11 de novembro de 1991. Objetiva criar condições financeiras e de gerência dos recursos destinados ao desenvolvimento das ações de saúde.

O Fundo Municipal de Saúde (FMS) é uma unidade orçamentária que atua na contabilidade dos recursos financeiros da Secretaria Municipal de Saúde. Possui conta própria no Banco do Brasil onde é realizado as transferências federais do Ministério da Saúde, bem como o repasse do percentual mínimo de 15% dos recursos próprios, conforme estabelece o Artigo 198 da Constituição Federal de 1988.

Os gastos são empenhados em rubricas específicas do Fundo Municipal de Saúde onde todos são analisados e aprovados pelo Conselho Municipal de Saúde.

No ano de 2022 o município recebeu R\$ 3.313.313,00 em emendas parlamentares, distribuídos da seguinte forma:

EMENDAS PARLAMENTARES FEDERAL 2022

TIPO DE EMENDA	VALOR		PARLAMENTAR	INSTRUMENTO	SITUAÇÃO	DATA DA ÚLTIMA ATUALIZAÇÃO
	INDICADO	PROPOSTA				
Equipamento (Micro-ônibus e VAN)	SMS	R\$ 671.075,00	Rose de Freitas	Portaria 4165	Proposta Paga	06/05/2022
TOTAL EQUIPAMENTO SMSVNI						
R\$ 1.088.579,00						
Incremento PAB	SMS	R\$ 100.000,00	Evair de Melo	Portaria 1469	Proposta paga	22/06/2022
TOTAL INCREMENTO PAB SMSVNI						
R\$ 100.000,00						
Incremento MAC	HPM	R\$ 242.000,00	Helder Salomão	Portaria 740	Proposta Paga	15/06/2022
Incremento MAC	HPM	R\$ 1.000.000,00	Evair de Melo	Portaria 740	Proposta Paga	15/06/2022
Incremento MAC	HPM	R\$ 300.000,00	Norma Ayub	Portaria 740	Proposta Paga	15/06/2022
Incremento MAC	HPM	R\$ 200.000,00	Da Vitória	Portaria 740	Proposta Paga	17/06/2022
Incremento MAC	HPM	R\$ 482.634,00	Rose de Freitas	Portaria 1449	Proposta Paga	22/06/2022
TOTAL INCREMENTO MAC HPM						
R\$2.224.634,00						

EMENDAS PARLAMENTARES ESTADUAL 2022

TIPO DE EMENDA	VALOR		PARLAMENTAR	INSTRUMENTO	SITUAÇÃO	DATA DA ÚLTIMA ATUALIZAÇÃO
	INDICADO	PROPOSTA				
Incremento MAC	HPM	R\$ 100.000,00	Amaro Neto		Proposta Paga	06/12/2022
TOTAL INCREMENTO MAC HPM						
R\$100.000,00						

4. ATENÇÃO PRIMÁRIA À SAÚDE

A Atenção Primária à Saúde (APS) é o primeiro nível de atenção em saúde e se caracteriza por um conjunto de ações de saúde, no âmbito individual e coletivo, que abrange a promoção e a proteção da saúde, a prevenção de agravos, o diagnóstico, o tratamento, a reabilitação, a redução de danos e a manutenção da saúde com o objetivo de desenvolver uma atenção integral que impacte positivamente na situação de saúde das coletividades.

Trata-se da principal porta de entrada do SUS e do centro de comunicação com toda a Rede de Atenção do SUS, devendo orientar-se pelos princípios da universalidade, da acessibilidade, da continuidade do cuidado, da integralidade da atenção, da responsabilização, da humanização e da equidade.

4.1. Estratégia Saúde da Família

O Programa Estratégia Saúde da Família é a base do sistema municipal de saúde e a porta de entrada para o serviço de saúde, conforme preconiza o Ministério

da Saúde contando com 10 (dez) equipes ESF, distribuídas em 05 (cinco) Unidades Básicas de Saúde, além da Policlínica, onde são realizados os atendimentos de média complexidade (especialistas).

A estrutura da equipe da estratégia é composta de:

- 10 (dez) Equipes de ESF, sendo:
 - 10 Médicos Clínicos Gerais ESF;
 - 10 Enfermeiros ESF;
 - 10 Auxiliares de Enfermagem ESF;
 - 45 Agentes Comunitários de Saúde; e
- 05 (cinco) Equipes de Saúde Bucal, composta por:
 - 05 Odontólogos ESF;
 - 05 Auxiliares de Saúde Bucal ESF;

É importante destacar que o município faz parte do Programa Saúde na Hora, através da Portaria MS nº 930 de maio de 2019, onde disponibiliza horário estendido de funcionamento de duas Unidades de Saúde da Família, 12 horas de segunda a sexta, proporcionando aumento do número de usuários nas ações e nos serviços promovidos pelas USF.

A Secretaria de Saúde também conta com os profissionais de apoio a equipe, realizando atendimento a população e resultando na diminuição do volume e tempo de espera.

A equipe de apoio é composta por:

- 06 Médicos Clínicos Gerais;
- 02 Enfermeiros;
- 06 Dentistas;
- 01 Nutricionista;
- 05 Auxiliares de Saúde Bucal;
- 02 Técnicos de Enfermagem;
- 02 Aux. de Enfermagem;
- 02 Psicólogo;
- 01 Pediatras.

PRODUÇÃO MEDICA E DE ENFERMAGEM DO MUNICÍPIO EM 2022	
ESF e Equipe de Apoio	TOTAL GERAL
CONSULTAS MEDICAS	47.041
CONSULTAS ENFERMAGEM	25.926
VISITAS DOMICILIARES (MÉDICO E ENFERMEIRO)	1.628
VISITA DOMICILIAR DE TÉCNICOS/AUXILIAR DE ENFERMAGEM	321
DENTISTA (Cons. UBS, domicílio e teleconsulta)	13.127
PREVENTIVO	477
OUTROS PROCEDIMENTOS MÉDICOS E DE ENFERMAGEM (eletro, testes rápidos, triagem, acolhimento)	162.739
Nº DE VISITAS DOMICILIARES DOS ACS	191.094

PRODUÇÃO ODONTOLÓGICA DO MUNICÍPIO EM 2022	
ESF e Equipe de Apoio	TOTAL GERAL
PROCEDIMENTOS	14.831
1ª CONSULTA	2.565
TRATAMENTO CONCLUÍDO	1.495

A rede municipal também disponibiliza nas unidades de saúde atendimentos especializados de fisioterapia, pediatria, nutricionista e psicologia. Todos esses disponíveis na Rede de Atenção.

PRODUÇÃO ESPECIALIDADES DO MUNICÍPIO EM 2022	
Atendimentos	TOTAL GERAL
FISIOTERAPIA	609
NUTRICIONISTA	282
PEDIATRIA	1.986
PSICOLOGIA	1.974
GINECOLOGIA	382

4.2. Indicadores Previne Brasil

O programa Previne Brasil foi instituído pela [Portaria nº 2.979, de 12 de novembro de 2019](#). O novo modelo de financiamento altera algumas formas de repasse das transferências para os municípios, que passam a ser distribuídas com base em quatro critérios: capitação ponderada, pagamento por desempenho, incentivo para ações estratégicas e Incentivo financeiro com base em critério populacional.

A proposta tem como princípio a estruturação de um modelo de financiamento focado em aumentar o acesso das pessoas aos serviços da Atenção Primária e o

vínculo entre população e equipe, com base em mecanismos que induzem à responsabilização dos gestores e dos profissionais pelas pessoas que assistem.

Venda Nova do Imigrante é destaque em saúde pública do Estado. O Município alcançou no 2º quadrimestre de 2022 a terceira e no 3º quadrimestre a quarta posição no ranking estadual do programa Previne Brasil, do Governo Federal, que mede os indicadores relativos ao serviço da Atenção Básica de Saúde nos municípios.

Nº	INDICADOR	META	UNID.	1º QDM	2º QDM	3º QDM
1	Proporção de gestantes com pelo menos 6 (seis) consultas pré-natal realizadas, sendo a primeira até a 12ª semana de gestação;	60	%	68	68	63
2	Proporção de gestantes com realização de exames para sífilis e HIV	60	%	95	94	94
3	Proporção de gestantes com atendimento odontológico realizado	60	%	85	92	94
4	Cobertura de exame citopatológico	40	%	47	49	50
5	Cobertura de pólio e penta	95	%	90	87	86
6	Percentual de pessoas hipertensas com Pressão Arterial aferida em cada semestre	50	%	45	52	59
7	Percentual de diabéticos com solicitação de hemoglobina glicada	50	%	36	53	49
ISF				9,39	9,85	9,79
COLOCAÇÃO A NÍVEL ESTADUAL				8º	3º	4º

Fonte: eGESTOR

4.3. Assistência Farmacêutica

Um dos grandes desafios da humanidade sempre foi controlar, reduzir os efeitos ou eliminar os sofrimentos causados pelas enfermidades. A saúde de uma população não depende apenas dos serviços de saúde e do uso dos medicamentos. Entretanto, é inegável sua contribuição e a importância do medicamento no cuidado à saúde.

Como uma ação de saúde pública e parte integrante do sistema de saúde, a Assistência Farmacêutica é determinante para a resolubilidade da atenção e dos serviços em saúde e envolve a alocação de grandes volumes de recursos públicos.

A Assistência Farmacêutica Municipal buscou a qualificação de seus serviços e

a busca de condutas baseadas na medicina em evidências - priorizando a ciência, sempre com vistas a garantir a saúde, a segurança e o tratamento eficaz para os usuários. Neste sentido, foi estabelecida a Comissão de Farmácia e Terapêutica, representada por profissionais de todas as áreas da saúde, para revisar e atualizar a Relação Municipal de Medicamentos Essenciais.

PACIENTES ATENDIDOS PELA FARMÁCIA BÁSICA MUNICIPAL	1º QUADRIMESTRE 2022	2º QUADRIMESTRE 2022	3º QUADRIMESTRE 2022
Pacientes atendidos com Receitas COMUNS	8.028	9.419	9.008
Pacientes atendidos com Receitas HIPERDIA	3.030	3.441	3.487
Pacientes atendidos com Receitas de CONTROLE ESPECIAL	3.162	3.542	3.483
Pacientes atendidos com Receitas de ANTIMICROBIANOS	1.711	2.182	1.982
TOTAL	15.931	18.584	17.960

5. VIGILÂNCIA EM SAÚDE

A Vigilância em Saúde no município de Venda Nova atua de forma sistemática e em parceria com a Atenção Primária para que consiga traçar o perfil epidemiológico do município e atuar de forma a prevenir e controlar os efeitos das doenças na nossa população. Tem suas ações voltadas para Vigilância Epidemiológica, Vigilância Ambiental, Vigilância Sanitária e Imunização. Essas ações além de previstas e regulamentadas pelo Ministério da Saúde, estão descritas na Lei Municipal nº 843/2009, que Institui o Código de Saúde do Município de Venda Nova do Imigrante-ES.

5.1. Vigilância Ambiental

Tem por finalidade promover o conhecimento, a detecção e a prevenção de mudanças nos fatores determinantes e condicionantes do meio ambiente que interferem na saúde humana, competindo-lhe as ações de vigilância, prevenção e controle das zoonoses e doenças transmitidas por vetores, dos acidentes por animais peçonhentos e venenosos, bem como a vigilância das populações humanas expostas aos fatores de risco ambientais não biológicos.

No município nós contamos com 9 agentes de endemias, 1 agente que realiza análises laboratoriais e 01 supervisor de endemias. Desenvolve ações para controle das arboviroses, da esquistossomose, leishmaniose, malária, doença de chagas, raiva leptospirose, entre outras. Também conta com o apoio do médico Veterinário.

Os ciclos de visitas domiciliares realizados durante esse período seguiram orientações dadas pelo Ministério da Saúde para o enfrentamento da pandemia.

ATIVIDADES	1º Ciclo	2º Ciclo	3º Ciclo	4º Ciclo
Número de moveis cadastrados	11.733	12.285	12.347	12.380
Número de visitas realizadas	11.211	10.917	11.360	11.443
Número de focos gerais	235	138	43	132
Número de focos de Aedes	112	70	15	48
Número de notificações por foco	0	0	01	0

5.2. Vigilância Sanitária

Setor responsável por ações desenvolvidas na aferição da qualidade dos produtos e serviços, a verificação das condições de licenciamento e funcionamento dos estabelecimentos, envolvendo ações educativas e preventivas, vistoria, fiscalização, lavratura de autos e aplicação de penalidades.

O trabalho de fiscalização da vigilância sanitária municipal funciona de acordo com a classificação do grau de risco regulamentada na PORTARIA Nº 033-R, DE 24 DE FEVEREIRO DE 2021 (Publicada no DIO/ES, de 25 de março de 2021) Dispõe sobre a Classificação do Grau de Risco para as atividades econômicas sujeitas à vigilância sanitária no estado do Espírito Santo, para fins de licenciamento, e dá outras providências.

Nosso município realizou a pactuação de todas as atividades de baixo risco e algumas de risco médio e nenhuma de risco alto, em virtude do cargo de fiscais sanitários ser de nível médio.

Conforme o Art. 6º da Resolução RDC/ANVISA nº153/2017, a definição do grau de risco das atividades econômicas sujeitas à vigilância sanitária deve observar critérios relativos à natureza das atividades, aos produtos e insumos relacionados às

mesmas e à frequência de exposição aos produtos ou serviços, cabendo atualização sempre que o contexto sanitário demandar, considerando, entre outros fatores, a atualização da tabela de CNAE - Classificação Nacional de Atividades Econômicas - pela Concla/IBGE.

A Vigilância Sanitária realizou um total de 2.262 ações:

515120 - VISITADOR SANITÁRIO	
0102010242 - ATENDIMENTO À DENÚNCIAS/RECLAMAÇÕES	15
0102010226 - ATIVIDADE EDUCATIVA PARA A POPULAÇÃO	4
0102010056 - ATIVIDADES EDUCATIVAS PARA O SETOR REGULADO	1.909
0102010536 - CONCLUSÃO DE PROCESSO ADMINISTRATIVO SANITÁRIO	6
0102010170 - INSPEÇÃO DOS ESTABELECIMENTOS SUJEITOS À VIGILÂNCIA SANITÁRIA	102
0102010463 - INSPEÇÃO SANITÁRIA DE SERVIÇOS DE ALIMENTAÇÃO	61
0102010528 - INSTAURAÇÃO DE PROCESSO ADMINISTRATIVO SANITÁRIO	10
0102010188 - LICENCIAMENTO DOS ESTABELECIMENTOS SUJEITOS À VIGILÂNCIA SANITÁRIA	77
0102010471 - LICENCIAMENTO SANITÁRIO DE SERVIÇOS DE ALIMENTAÇÃO	61
0102010234 - RECEBIMENTO DE DENÚNCIAS/RECLAMAÇÕES	17
Total CBO:	2.262

5.3. Vigilância Epidemiológica

Tem por finalidade promover a detecção e prevenção de doenças e agravos transmissíveis à saúde e seus fatores de risco, bem como a elaboração de estudos e normas para as ações de vigilância epidemiológica. Notificações realizadas no município no E-SUS 17.374, sendo 16.223 de pessoas residentes em Venda Nova do Imigrante.

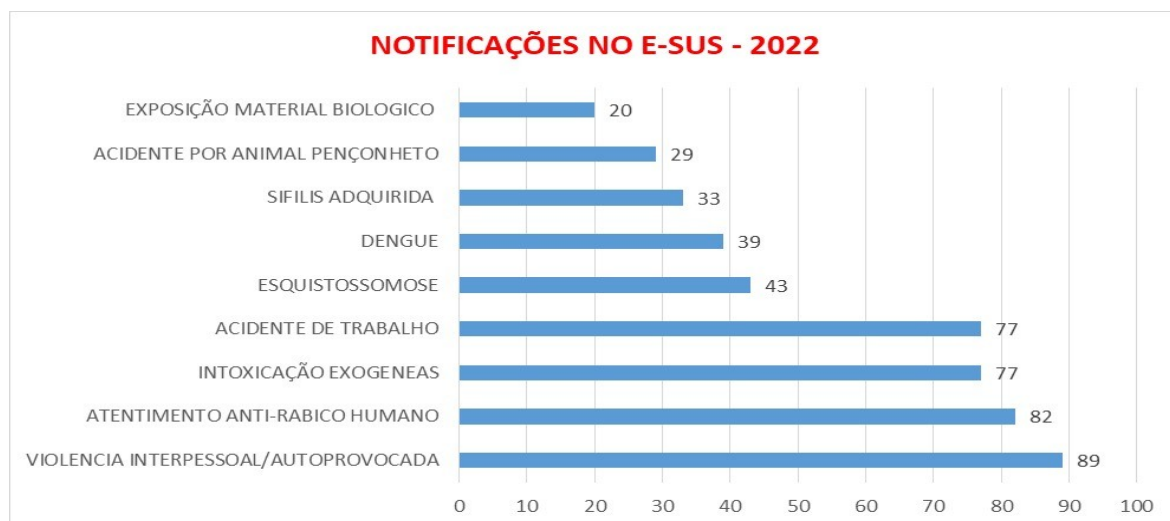

Dentre tantas notificações, a Vigilância epidemiológica busca manter as fichas qualificadas, com o seguimento adequado, prestando apoio as equipes de atenção primária com o manejo dos agravos, obtendo 100% das notificações deste ano

encerradas dentro do prazo oportuno.

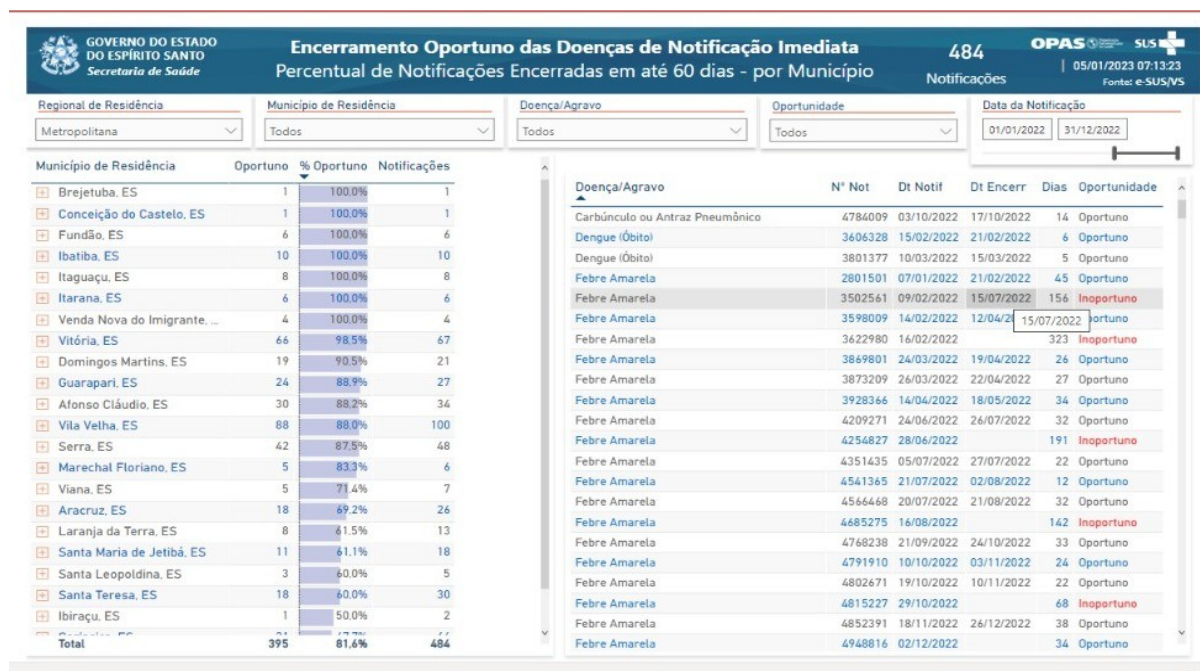

5.3.1 Imunização

O Programa Nacional de Imunizações (PNI) representa uma das intervenções em saúde pública mais importantes no cenário de saúde do brasileiro. As ações de vacinação e vigilância apresentam impacto positivo na prevenção e controle de doenças imunopreveníveis refletindo positiva e diretamente na qualidade e expectativa de vida da população. Vale ressaltar que o êxito das ações de imunização resulta de uma associação de fatores por parte das instâncias gestoras envolvidas, incluindo aquisição, planejamento, infraestrutura, logística, treinamento e, recursos humanos que nas diferentes atuações asseguram imunobiológicos de qualidade à população.

Esse ano a secretaria municipal de Saúde concluiu a obra para a construção da rede de frios municipal na unidade de Saúde do Bairro Minete.

Para reforçar as ações da equipe de imunização que continua com as campanhas de rotina e a campanha de vacinação de Covid.

Outro ponto de extrema importância que se intensificou com a pandemia, foi a necessidade de manutenção preventiva em todas as câmaras de refrigeração de imunobiológicos, com contrato finalizado no decorrer desse ano.

O município conta com sala de vacina em todas as UBS, com estrutura de física conforme exigida pela Anvisa. Composta de câmara fria com controle de temperatura e bateria extra para a garantia de segurança na qualidade do imunobiológico no caso de desligamento do fornecimento de energia, além de ar condicionado com funcionamento 24 horas. Este último com contrato de manutenção preventiva.

Imunizações - Cobertura - Brasil

Coberturas Vacinais por Ano segundo Imuno

Município: 320506 VENDA NOVA DO IMIGRANTE

Ano: 2022

Imuno	2022	Total
Total	90,31	90,31
BCG	156,02	156,02
Hepatite B em crianças até 30 dias	88,55	88,55
Rotavírus Humano	102,71	102,71
Meningococo C	101,51	101,51
Hepatite B	103,92	103,92
Penta	103,92	103,92
Pneumocócica	105,42	105,42
Poliomielite	103,31	103,31
Poliomielite 4 anos	83,28	83,28
Febre Amarela	86,75	86,75
Hepatite A	72,29	72,29
Pneumocócica(1º ref)	96,08	96,08
Meningococo C (1º ref)	70,78	70,78
Poliomielite(1º ref)	80,12	80,12
Tríplice Viral D1	96,99	96,99
Tríplice Viral D2	88,55	88,55
DTP REF (4 e 6 anos)	95,36	95,36
Tríplice Bacteriana(DTP)(1º ref)	87,35	87,35
Dupla adulto e tríplice acelular gestante	32,83	32,83
dTpa gestante	49,10	49,10
Varicela	91,57	91,57

Fonte: Tabnet Datasus

6. REGULAÇÃO

A Central de Regulação consiste na estrutura que operacionaliza as ações da regulação assistencial, compreende toda a ação meio do processo regulatório, ou seja, recebe as solicitações de atendimento, avalia, autoriza e/ou regula previamente os procedimentos e agenda, garantindo assim o atendimento aos usuários do SUS.

Os serviços ofertados pela Central de Regulação Municipal são fornecidos de 04 (quatro) formas:

→ Sistema Estadual de Regulação

Neste ano, a regulação trabalhou com a regulação estadual em três sistemas de informatizado:

- O Sistema de Regulação – SISREG III é um software web desenvolvido pelo DATASUS/MS, disponibilizado gratuitamente para estados e municípios e destinado à gestão de todo o Complexo Regulador, desde a rede de atenção primária até a atenção especializada, visando regular o acesso aos serviços de saúde do SUS e potencializar a eficiência no uso dos recursos assistenciais. Embora tenha sido substituído pelo sistema MV Soul, ainda eram emitidas algumas autorizações e marcações das solicitações que não migraram para o novo sistema;
- MV SOUL – sistema disponibilizado pelo Estado de forma gratuita aos município. Em meados de 2022 foi realizado a migração para o sistema acessa e confia, que por sua vez apresentou inconsistências, voltando para as solicitações para o MV no fim do ano;
- Acessa e Confia - sistema foi desenvolvido pelo Laboratório de Inovação Tecnológica em Saúde (Lais), da Universidade Federal do Rio Grande do Norte (UFRN), disponibilizado de forma gratuita aos municípios a partir de julho, sendo de fácil acesso e autofuncional. Entre os benefícios proporcionados, destacam-se dois pontos: a possibilidade de telemedicina em todos os territórios do Estado e o Net Promoter Score (NPS), uma metodologia responsável por mensurar a satisfação do paciente diante do serviço prestado. Após sua implantação, houve inconsistências nas solicitações, necessitando de correção na sua programação. Sendo assim, o Estado voltou a utilizar o sistema MV Soul.

→ Consórcio Intermunicipal De Saúde – CIM PEDRA AZUL

Sociedade Civil de Direito Público sem fins lucrativos, criado para promover o planejamento, a coordenação dos esforços e a execução dos serviços de saúde, de acordo com as diretrizes do SUS. Fundado em 20 de maio de 1998 tem por finalidade a realização dos interesses comuns entre os entes consorciados na implementação de suas múltiplas políticas públicas. Formado pelos municípios de Afonso Cláudio,

Brejetuba, Conceição do Castelo, Castelo, Domingos Martins, Ibatiba, Ibitirama, Irupi, Itaguaçu, Itarana, Iúna, Laranja da Terra, Marechal Floriano, Santa Maria de Jetibá, Santa Teresa, Venda Nova do Imigrante, Viana e Serra. Através do CIM Pedra Azul são ofertados Consultas, procedimentos e exames especializados aos consorciados, mediante contrato de rateio firmado.

Para o ano de 2022 a secretaria fez um contrato no valor de R\$R\$ 927.779,41 para compra de consultas e procedimentos no CIM Pedra Azul, como houve uma demanda reprimida, foi necessário um aditivo atingindo o valor de R\$ 231.944,85 para compra de consultas e procedimentos. Abaixo estão os procedimentos com maior utilização.

Consultas e procedimento realizados em 2022	
Ortopedia	825
Urologista	319
Cardiologia	702
Pediatria	649
Angiologia	245
Psiquiatria	1.747
Exames Laboratoriais	9.676
Ultrassonografia	1.149
Radiografia	1.973
Mamografia	321
Consulta Oftalmológica	427
Exames preventivo	654
ECG com laudo	1.347
Teste da orelhinha	173
Sessão fisioterapia	6.116

Fonte: RGSsystem

Em 2022 a Secretaria de Saúde identificou uma demanda reprimida de mamografia no total de 430 exames, referente aos anos 2020 e 2021. Demanda que surgir devido a não realização dos exames pelo Hospital Padre Maximo, onde justificou que o equipamento necessitava de manutenção. Assim, buscando zerar essa fila, foi feita a compra desses exames com alguns prestadores GASTREM situada no município de Iúna e SONORAD em Marechal Floriano. Em dezembro de 2022 o município finalizou a demanda do exame MAMOGRAFIA, onde foram feitos um total de 990 exames.

Com a especialidade de Cardiologista, a secretaria possuía uma fila de 158 pacientes referentes a demanda do ano anterior (2021). Foi contratado mais um especialista a fim de eliminar a longa espera. O resultado foi o fim da demanda reprimida, e a diminuição da espera dos exames após o pedido.

Em relação a Fisioterapia, também havia fila de espera de 2021 com um quantitativo próximo de 130 usuários. Com a proposta e ação de um mutirão, feito junto aos prestadores que nos atendem pelo consórcio CIM Pedra Azul, conseguimos a diminuição da fila de espera. Sabendo que fisioterapia é recorrente.

Nossos exames de preventivo são referenciados na PPI para Vitória. Anualmente no mês de outubro é renovado o contrato de Vitória com os prestadores de citopatologia. Em virtude dessa formalização do contrato os exames ficam no aguardo para envio ao prestador. No intuito de manter a coleta no “Outubro Rosa” e propiciar um resultado em tempo oportuno, neste ano foram autorizados via consórcio o pagamento dos exames ao prestador até a retomada dos referidos exames via PPI.

→ Agendamento da Rede Municipal

A Secretaria Municipal dispõe de uma organização própria para atender os munícipes na média e alta complexidade do serviço de saúde. Contamos com um programa terceirizado para suprir as demandas e fornecer um gerenciamento do serviço prestado.

O Município realiza parceria com Hospital Padre Máximo, através de contrato, para o atendimento de pronto socorro e internação em clínica médica e obstétrica, e mantém contrato com Consórcio CIM Pedra Azul, para atender consultas e exames não ofertados pelo Estado e mesmo para facilitar o acesso do usuário aos serviços no município, evitando o transporte sanitário. Para o atendimento especializado para crianças com atraso psicomotor, pessoas com diagnóstico de deficiência intelectual múltipla e/ou autismo, a Secretaria de Saúde formulou um contrato com a Associação de Pais e Amigos dos Excepcionais – APAE, onde é mantida toda assistência aos usuários do serviço.

As especialidades não encontradas nos prestadores ou que o orçamento do contrato CIM Pedra Azul contemplam, são regulados através do sistema estadual, através da PPI (Programação Pactuada Integrada).

- Agendamento da Rede Municipal;
- Contrato com o Hospital Padre Máximo.
- Contrato com APAE

Serviços de saúde (consultas, exames e procedimentos) ofertados pela rede municipal de atendimento realizados na Policlínica Municipal e laboratório municipal, através de servidores públicos municipais efetivos, servidores públicos estaduais disponibilizados a esta municipalidade.

PRODUÇÃO DO LABORATÓRIO MUNICIPAL EM 2022'	
ESPECIALIDADE	TOTAL GERAL
EXAMES LABORATORIAIS	89.249

PRODUÇÃO DE ESPECIALIDADES NA POLICLÍNICA EM 2022	
ESPECIALIDADE	TOTAL GERAL
DERMATOLOGISTA	1.306
GINECOLOGISTA	838

TELEMEDICINA 2022	
ESPECIALIDADE	TOTAL GERAL
ATENDIMENTOS	614

→ Contrato com o Hospital Padre Máximo e com a APAE

Historicamente, a Secretaria Municipal de Saúde possui uma parceria com o Hospital Filantrópico Padre Máximo, que executa serviços de pronto atendimento, internação (clínica médica, pediátrica e gineco-obstétrica), cirurgias gerais, através de contratos regulando a prestação dos serviços de saúde ofertados aos munícipes.

Neste ano houve alteração na forma de contrato, visto que inclui recursos financeiros tripartite (Municipal, Estadual e Federal), cujo valor mensal é **R\$1.924.847,14**.

A secretaria Municipal de Saúde também possui um contrato coma APAE com o objetivo de cooperação técnica e financeira para atender crianças, jovens e adultos com deficiência em situação de dependência e/ou desproteção social para os

municípios de Venda Nova do Imigrante.

6.1. Transporte Sanitário

A Secretaria Municipal de Saúde realiza o transporte sanitário de seus usuários para atendimento de consultas, exames e procedimentos agendados dentro e fora do município.

A Secretaria de Saúde no ano de 2022 realizou o transporte sanitário de mais de 14.300 usuários, para a grande Vitória e municípios Adjacentes.

PASSAGEIROS	VIAGENS
14.307	1.392

Ainda no ano de 2022 foram adquiridos 11 novos veículos para a frota municipal da saúde, sendo:

- 01 Micro-ônibus: Emenda parlamentar e complementação de recurso próprio;
- 01 Van de 14 lugares: Doação do Estado;
- 01 Van 14 lugares: Emenda parlamentar e complementação de recurso próprio;
- 05 Ônix: Emenda parlamentar e complementação de recurso próprio;
- 02 Ambulância equipadas com 02 Macas: Recurso próprio (01 Ambulância doada para o Hospital Padre Máximo);
- 01 Ambulância Tipo A: Emenda parlamentar e complementação de recurso próprio.

OBS.: Ambulância não chegou, fazendo punição da empresa por não ter chegado.

VEÍCULOS PATRIMONIADO NO FUNDO MUNICIPAL DE SAÚDE – CNPJ: 14.744.834/0001-16		
PLACA	MARCA	MODELO
QRE5H34	RENAULT	MASTER 2.8 FURGÃO - MINIBUS/VAN
QRE1B56	MERCEDES BENZ	SPRINTER
MPC-9931	HONDA	C 100 BIZ/ 100 BIZ KS
MTW-0967	HONDA	CG 125 FAN / FAN KS
QRI-0J64	RENAULT	RENAULT/ SANDERO AUTH 10
QRI-0J59	RENAULT	RENAULT/ SANDERO AUTH 10
MTW-0936	FIAT	Ducato Multi Long. 2.7 T.Baixo Diesel
PPV-7448	MARCOPOLO/VOLARE	Micro ônibus 24P/ 152 CV
PPV-7449	RENAULT	Master 2.8 Ambulância Marimar
ODA-6650	MARCOPOLO	Micro Onibus Volare W8 ON

Relatório de Gestão (RELGES)
Fundo Municipal de Saúde de Venda Nova do Imigrante - ES
Exercício 2022

OYJ-0895	FIAT	Ducato Minibus Multijet 2.3 Turbo Diesel - BATEU MOTOR
OYJ-0896	FIAT	Ducato Minibus Multijet 2.3 Turbo Diesel
PPV-7420	VOLKSWAGEN	NOVO GOL TL MCV
PPW-0025	RENAULT	OROCH 16 4x2
CARROS NOVOS 2022/23		
SFR-2E77	CHEVROLET	ONIX 10 TMT LT1
SFR-2E61	CHEVROLET	ONIX 10 TMT LT1
SFP6B50	MARCOPOLO	VOLARE V8L ON
SFR-2E29	CHEVROLET	ONIX 10 TMT LT1
SFR-2E43	CHEVROLET	ONIX 10 TMT LT1
SFQ-7898	CHEVROLET	SPIN 1.8 L AT LTZ
RBI5D05	FORD	FORD TRANSIT 410 B (DOADA)
RQP3I94	MERCEDES BENZ	SPRINTER 516 A4
RQP3J07	MERCEDES BENZ	SPRINTER 516 A4
SFP1C62	MERCEDES BENZ	416 AMBULANCIA
SFP1D41	FORD	VAN TRANSIT 460 B
CARROS PARA LEILÃO (previsto para 1º quadrimestre de 2023)		
MQC-8177	FIAT	Doblo Cargo 1.3 Fire 16V 4/5p
MRY-6769	FIAT	Uno Mille 1.0 Fire/ F.Flex/ ECONOMY 4p
ODA-6651	FIAT	Doblo ESSENCE 1.8 flex 16V 5p (U.S)
ODA-6652	FIAT	Uno Mille 1.0 Fire/ F.Flex/ ECONOMY 4p (U.S)
ODA-6653	FIAT	Uno Mille 1.0 Fire/ F.Flex/ ECONOMY 4p (U.S)
ODA-6654	FIAT	Uno Mille 1.0 Fire/ F.Flex/ ECONOMY 4p (U.S)
OYJ-0878	FIAT	Ducato Max Cargo 2.3 12m³ (COM. HPM)
OYJ-0877	FIAT	Doblo Cargo 1.4 Flex (COM. HPM)
OYJ-0I90	FIAT	Palio 1.0 Fire/ Flex 8V/ ECONOMY 4p (U.S)
CEDIDOS PARA OUTRAS SECRETARIAS		
SFR-3C53	CHEVROLET	ONIX 10 TMT LT1
MTW-0945	FIAT	Uno Mille Celeb. WAY ECON. 1.0 F.Flex 4p (COM. HPM)
ODA-6656	VOLKSWAGEN	Kombi Furgão 1.4 Mi Total Flex 8V

7. COVID-19

Mais de 2 anos desde que os casos foram relatados pela primeira vez, a pandemia de Covid-19 continua sendo uma emergência global aguda, segundo a OMS. Muitos governos enfrentam incertezas sobre o que priorizar em um momento em que a pandemia parece estar em transição, mas quando o risco de surgimento de novas variantes e surtos futuros permanece real.

O Ministério da Saúde publicou em 22/04/2022 a Portaria GM/MS nº 913

encerrando oficialmente a Emergência em Saúde Pública de Importância Nacional (ESPIN) em decorrência da covid-19. Publicada em edição extra do Diário Oficial da União, a portaria passa a valer daqui a 30 dias para adequação dos governos federal, estaduais e municipais.

Com o fim da pandemia, os atendimentos de casos de síndrome gripal retornam para as Unidades Básicas de Saúde (UBS), e não mais em unidade referência voltada exclusivamente para atendimentos de casos de síndromes gripais. Foram registrados 15.658 casos suspeitos de covid-19.

Todos os setores odontológicos das unidades básicas de saúde foram adaptados com reformas e divisão dos consultórios para possibilitar o atendimento da população em virtude dos protocolos adotados pelo Ministério da Saúde diante da Covid-19.

A US Vila da Mata passou por processo de reforma da estrutura física no período de 03/11/2021 a 09/05/2022 funcionou no espaço ao lado da US Minete. Com a reforma da unidade coincidiu com período de pandemia, com isso diminuiu nossas ações coletivas.

8. OBRAS E REFORMAS

A Prefeitura de Venda Nova do Imigrante vendo a necessidade de Ampliação a adequação estrutural das Unidades, iniciou no ano de 2022 o processo de reforma na grande maioria da UBS.

Foram mais de R\$ 600 mil reais de investimentos, aplicados na UBS de Minete e Vila da Mata.

● UNIDADE DE SAÚDE DO VILA DA MATA

- ◆ **Valor da Obras:** R\$ 390.384,32;
- ◆ **Recurso:** Incremento PAB;
- ◆ **Tempo de execução:** 09 meses.

Foi realizado obra de reforma e ampliação, com execução dos seguintes serviços:

- Substituição de telhado embutido de zinco, para cobertura aparente com estrutura metálica e telhas cerâmicas;
- Instalação de forro PVC em toda a unidade de Saúde;

- Assentamento de piso em granito;
- Substituição de portas de madeira e esquadrias de alumínio e vidro danificadas;
- Pintura interna e externa da unidade;
- Alteração do Layout da sala de Odontologia e sala de vacinas;
- Preparação de esperas para cabeamento de rede de internet;
- Correção de instalações elétrica aparentes;
- Criação de novos pontos de tomadas e iluminação.

● UNIDADE DE SAÚDE DO MINETE

◆ **Valor da Obras:** R\$ 210.860,66;

◆ **Recurso:** Incremento PAB;

◆ **Tempo de execução:** 11 meses.

Foi realizado obra de reforma e ampliação, com execução dos seguintes serviços:

- Conclusão da CAF com instalação de esquadrias e pintura externa;
- Conclusão da nova sala de Vacinas, com assentamento de revestimentos, forro, esquadrias e instalações elétricas;
- Assentamento de revestimento cerâmico em toda a Unidade;
- Rebaixamento de teto com forro de pvc em alguns trechos;
- Instalações de luminárias pendentes nos locais onde não era possível a execução de rebaixamento;
- Alteração do Layout do consultório odontológico, criando a recepção do mesmo e mais um consultório de odontologia;
- Pintura interna e externa, inclusive muro;
- Troca de esquadrias danificadas;
- Correções de instalações elétricas aparente.

9. AÇÕES, CAPACITAÇÕES E PROJETOS

Ampliar o acesso e melhorar a qualidade do atendimento prestado na atenção básica são alguns dos maiores desafios da gestão em saúde. Contudo, definitivamente, não se trata de uma missão impossível: políticas públicas de saúde focadas na capacitação e na implantação de tecnologia podem trazer resultados concretos para a população.

Com a visão de aprimorar o serviço prestado a população, e mesmo com o cenário de incertezas resultante da pandemia da COVID-19, a Secretaria de Saúde

realizou diversas ações durante o ano de 2022 com intuito de promover a promoção da Saúde à População.

9.1. Ações coletivas da odontologia

- Avaliação bucal na Escola Antônio Roberto Feitoza, dia 27/06/22, turno matutino e vespertino;
- Avaliação bucal na Escola Vila da Mata, dia 25/07/22, turno matutino;
- Palestra sobre a importância da prevenção do Câncer de Boca, realizada na Quadra do Centro Comunitário da Vila da Mata, destinada aos pacientes que realizam o Treinamento Funcional, 25 participantes;
- Escovação na Escola Vila da Mata, realizada em 28/10/22, turno matutino e vespertino;
- Palestra sobre a importância da Saúde Bucal no CRAS, realizada em 08/12/22, destinada as gestantes, 12 participantes;

9.2. Campanha Outubro Rosa

O mês de Outubro já é conhecido mundialmente como um mês marcado por ações afirmativas relacionadas à prevenção e diagnóstico precoce do câncer de mama. Desta forma, a Secretaria de Saúde realizou uma ação com objetivo de compartilhar informações sobre o câncer de mama e, mais recentemente, câncer do colo do útero, promovendo a conscientização sobre as doenças, proporcionando maior acesso aos serviços de diagnóstico e contribuindo para a redução da mortalidade.

CONSOLIDADO DO OUTUBRO ROSA 2022

Ações UBS	Total Usuários	Palestra	Triagem	Cartões vacina avaliados	Pessoas vacinadas	Testes Rápido realizado	Teste rápido positivo	Colheram Preventivo	Exame das mamas	Mamografia protocolada	Avaliação Odontog.	Cartão SUS	IMC
MINETE	185	185	170	40	15	117	HIV 02 SIFILIS 01	35	40	26	32	2	170
VARGEM GRANDE	101	101	52	52	01	42	0	10	17	07	10	0	11
SÃO JOÃO I	50	43	50	10	2	26	-	23	28	15	18	-	50
SÃO JOÃO II	42	37	42	06	1	29	-	24	26	15	24	-	42
VILA DA MATA I e II	48	48	48	44	18	48	01	Na unidade optamos por ação educativa, pacientes foram agendadas para coleta de COT e avaliação.			16	-	48
CAXIXE I	28	28	28	15	01	28	00	06	06	02	28	00	28
CAXIXE II	12	12	12	05	00	12	00	01	01	01	12	00	12
TOTAL	466	454	402	172	38	302	1	99	118	66	140	2	361



9.3. Campanha Novembro Azul

O Novembro Azul tem como objetivo sensibilizar e conscientizar a população masculina em relação aos cuidados com a saúde e a importância da realização dos exames de prevenção contra o câncer de próstata.

Com a ação de Novembro Azul, foram atendidos 239 usuários somente no dia D. Com esse resultado é notório a importância da campanha de prevenção.



9.4. Projeto Bordados Sonhos Feitos a Mão

A US de Vargem Grande desenvolve projeto de artesanato com pintura em tecido, bordados diversos e crochê, cujo nome é Projeto Bordados Sonhos feitos a mão. Funciona todas as quintas feiras das 13 as 15:30, UBS de Vargem Grande, com um grupo de mulheres que sofrem ou já sofreram com algum tipo de depressão. Esse projeto teve início em 2019 com o objetivo de ajudar essas mulheres a interagirem novamente a sociedade e tenho no artesanato um motivo de lazer. Onde a troca de experiência dava a cada uma o sentido de viver, de que elas são capazes de aprender algo novo e melhorar sua auto estima.



9.5. Projeto Treinamento Funcional

Buscando proporcionar ao usuário melhor qualidade de vida para pessoas portadoras de doença crônica e provocar a diminuição das demandas de fisioterapia, foi implantado o Projeto Treinamento Funcional, onde os usuários realizando atividades físicas assistidos por um profissional de educação física e fisioterapeuta.

O projeto teve início na Unidade de Saúde do Bairro Minete, no espaço Centro Cultural. Logo causou uma grande adesão da população, e têm se expandido para as outras UBS.



Fonte: grupo participante do projeto da UBS Vila da Mata.

9.6. Rede Municipal de Mtenção Psicossocial – RAPS e Equipe Multiprofissional de Atenção Especializada em Saúde Mental - EMAESM

A Rede de Atenção Psicossocial (RAPS) do município de Venda Nova do Imigrante é formada por um conjunto de serviços, equipamentos e pontos de atenção variados que oferecem atendimento às pessoas com problemas mentais, assim como, de substâncias psicoativas (SPAS). O objetivo da RAPS é garantir o acesso dos usuários, a qualidade dos serviços ofertados e a promoção da equidade, buscando ofertar um cuidado integral e assistência multiprofissional. Atualmente, a Rede de Atenção Psicossocial - RAPS do município de Venda Nova do Imigrante é composta na Atenção primária à Saúde pela Saúde da Família, suas equipes de Estratégia Saúde da Família – ESF e os atendimentos psicológicos. A Secretaria de Saúde possui 03 profissionais psicólogos contratados que atuam nas 05 Unidades. O

município de Venda Nova do Imigrante tem implantado desde abril de 2022 uma Equipe Multiprofissional Especializada em Saúde Mental – EMAESM, solicitada junto ao Ministério da Saúde em fevereiro de 2019 e habilitada em 14 de dezembro de 2021, através da Portaria GM/MS n.º 3.576 que também estabelece os cursos financeiros de manutenção. Após realização de processo seletivo e contratação dos profissionais a equipe iniciou os trabalhos em abril/2022, sendo sua sede na Policlínica de Venda Nova do Imigrante. A EMAESM é composta por:

Tipo de Equipe	Profissionais	Quantidade	Carga Horária Semanal
TIPO 1	Psicólogo	01	40 hs
	Assistente Social	01	30 hs
	Médico Clínico	01	20 hs

Até o mês de dezembro do corrente ano foram realizadas as seguintes ações:

AÇÕES	QUANTITATIVO
Visitas domiciliares	12
Visitas institucionais	7
Palestras/Capacitações	6
Internações	21

Obs: A EMAESM ficou sem médico de referência de junho a dezembro de 2022.

Nº de pacientes atendidos em 2022	Nº de atendimentos individuais realizados entre Abril a Dezembro de 2022
92 pacientes	<ul style="list-style-type: none"> ● Psicólogo - 664 atendimentos; ● Assistente Social - 120 atendimentos; ● Médica Clínica - 54 atendimentos.

Em fevereiro de 2022 também foi elaborado o Protocolo de Atendimento na Rede de Atenção Psicossocial de Venda Nova do Imigrante, com orientações sobre o fluxograma da rede de atendimento, assim como a classificação de risco em saúde mental.

EMAESM – EQUIPE MULTIPROFISSIONAL DE ATENÇÃO ESPECIALIZADA EM SAÚDE MENTAL

A equipe EMAESM faz parte da Rede de Atenção Psicossocial do município de Venda Nova do Imigrante, sendo responsável pelo atendimento de pacientes e

familiares, classificados pelo protocolo de classificação de risco, como RISCO ELEVADO.

RISCO ELEVADO: (classificação cor laranja) Urgência com necessidade classificação imediata, que justifica atendimento clínico e/ou especializado em que não há riscos imediato a vida.

DESCRIÇÃO DOS CASOS:

- Quadro depressivo grave com ou sem sintomas psicóticos, com ideação suicida sem planejamento, porém sem apoio sociofamiliar que possibilite tratamento extra-hospitalar;
- Quadro psicótico agudo, sem sinais de agitação psicomotora e/ou agressividade, com ou sem apoio sociofamiliar;
- Autonegligência grave;
- Alcoolismo ou dependência química e outras substâncias com sinais de abstinência leve ou moderado;
- Quadros refratários à abordagem ambulatorial especializada.
- Histórico psiquiátrico pregresso com tentativa de suicídio recente com atendimento em Pronto Socorro;
- Egressos de internações psiquiátricas e internações para tratamento de dependência química;

FUNÇÕES DA EQUIPE:

- Atendimento individual (aos usuários/familiares);
- Atendimento aos familiares (individual/ grupo);
- Atendimento em equipe (profissionais da EMAESM juntos);
- Discussão de caso, Matriciamento e Plano Terapêutico Singular;
- Encaminhamentos ao psiquiatra, CRAS, CREAS e Conselho Tutelar;
- Realizar ações de prevenção e promoção em saúde mental (ICEPI);
- Grupos Terapêuticos;
- Reuniões com equipes ESF;
- Reuniões com a Rede Municipal de Atenção Psicossocial;
- Encaminhamento dos pacientes para Pronto Socorro, quando necessário;
- Participação em grupos e/ou representações estaduais dentro da Rede de Atenção Psicossocial;
- Realização de capacitações e treinamentos para a equipe EMAESM;

- Realizar capacitações para a APS de Rede de Atenção Psicossocial do município;
- Apoio as ações do Programa Saúde na Escola – PSE, na prevenção do uso de álcool, tabaco e outras drogas;
- Apoio as demais ações da Secretaria de Saúde que envolvem temas de saúde mental, álcool, tabaco e outras drogas;
- Visitas domiciliares e institucionais (Unidades, Hospital, entre outros)

9.7. Programa Saúde na Escola

O Programa Saúde na Escola (PSE) é uma política intersetorial da Saúde e da Educação, instituído em no ano de 2007 e com ações voltadas às crianças, adolescentes, jovens e adultos da educação pública brasileira. A articulação intersetorial das redes públicas de saúde e de educação e das demais redes sociais para o desenvolvimento das ações do PSE implica mais do que ofertas de serviços num mesmo território, pois deve propiciar a sustentabilidade das ações a partir da conformação de redes de corresponsabilidade. Implica colocar em questão a articulação entre Escola e Rede Básica de Saúde é à base do Programa Saúde na Escola. O PSE é uma estratégia de integração da saúde e educação para o desenvolvimento da cidadania e da qualificação das políticas públicas brasileiras.

OBJETIVOS DO PSE:

- I - promover a saúde e a cultura da paz, reforçando a prevenção de agravos à saúde, bem como, fortalecer a relação entre as redes públicas de saúde e de educação;
- II - articular as ações do Sistema Único de Saúde - SUS às ações das redes de educação básica pública, de forma a ampliar o alcance e o impacto de suas ações relativas aos estudantes e a suas famílias, otimizando a utilização dos espaços, equipamentos e recursos disponíveis;
- III - contribuir para a constituição de condições para a formação integral de educandos;
- IV - contribuir para a construção de sistema de atenção social, com foco na promoção da cidadania e nos direitos humanos;
- V - fortalecer o enfrentamento das vulnerabilidades, no campo da saúde, que possam comprometer o pleno desenvolvimento escolar;

VI - promover a comunicação entre escolas e unidades de saúde, assegurando a troca de informações sobre as condições de saúde dos estudantes; e

VII - fortalecer a participação comunitária nas políticas de educação básica e saúde, nos três níveis de governo.

AÇÕES DO PSE:

I. Ações de combate ao mosquito *Aedes aegypti*;

II. Promoção das práticas corporais, da atividade física e do lazer nas escolas;

III. Prevenção ao uso de álcool, tabaco, crack e outras drogas;

IV. Promoção da cultura de paz, cidadania e direitos humanos;

V. Prevenção das violências e dos acidentes;

VI. Identificação de educandos com possíveis sinais de agravos de doenças em eliminação;

VII. Promoção e avaliação de saúde bucal e aplicação tópica de flúor;

VIII. Verificação e atualização da situação vacinal;

IX. Promoção da alimentação saudável e prevenção da obesidade infantil;

X. Promoção da saúde auditiva e identificação de educandos com possíveis sinais de alteração;

XI. Direito sexual e reprodutivo e prevenção de DST/AIDS;

XII. Promoção da saúde ocular e identificação de educandos com possíveis sinais de e dos municípios;

XIII. Prevenção ao COVID.

VENDA NOVA DO IMIGRANTE – SECRETARIA MUNICIPAL DE EDUCAÇÃO				
Nº.	INEP	ESCOLAS	GRUPO	QUANT. ALUNOS
01	32030169	EMEIEF PINDOBAS	PRIORITÁRIA	310
02	32030380	EMEI ANTONIO ROBERTO FEITOSA	PRIORITÁRIA	429
03	32066562	EMEI ANTENOR HONORIO PIZZOL	PRIORITÁRIA	150
04	32071361	EMEI VILA DA MATA	PRIORITÁRIA	80

Relatório de Gestão (RELGES)
Fundo Municipal de Saúde de Venda Nova do Imigrante - ES
Exercício 2022

05	32071370	EMEI VOVO HELENA SOSSAI	PRIORITÁRIA	96
06	32071388	EMEI JARDIM CAMARGO	PRIORITÁRIA	36
07	32071396	EMEI VOVO ELVIRA	PRIORITÁRIA	82
08	32073658	EMEI JAMES YUNG	PRIORITÁRIA	78
09	32081685	EMEI CAXIXE	PRIORITÁRIA	175
10	32081693	EMEI FLOR DE IPE	PRIORITÁRIA	88

VENDA NOVA DO IMIGRANTE – SECRETARIA MUNICIPAL DE EDUCAÇÃO				
Nº.	INEP	DESCRIÇÃO EQUIPE	CNES	NOME ESTABELECIMENTO
01	0000285668	ESF – VARGEM GRANDE	6845711	USF DE VILA DA MATA
02	0001824007	ESF – VARGEM GRANDE	6845711	USF DE VILA DA MATA
03	0001684639	ESF – VILA DA MATA 1	6845711	USF DE VILA DA MATA
04	0001684639	ESF – VILA DA MATA 2	6845711	USF DE VILA DA MATA
05	0001824244	ESB – VILA DA MATA	6845711	USF DE VILA DA MATA
06	0000285676	ESF – CAXIXE 1	2466236	USF DE ALTO CAXIXE
07	0001823884	ESF – CAXIXE 1	2466236	USF DE ALTO CAXIXE
08	0000285714	ESF – MINETE 1	6845738	USF DO BAIRRO MINETE
09	0000285706	ESF – MINETE 2	6845738	USF DO BAIRRO MINETE
10	0001684620	ESF – MINETE 3	6845738	USF DO BAIRRO MINETE
11	0001824082	ESF – MINETE 1	6845738	USF DO BAIRRO MINETE
12	0000285684	ESF – SÃO JOÃO 1	2466260	USF DE SAO JOAO DE VIÇOSA
13	0001823930	ESB – SÃO JOÃO 1	2466260	USF DE SAO JOAO DE VIÇOSA

Ações realizadas pelo PSE:

Durante o ano de 2022 foram desenvolvidas as seguintes ações pactuadas para o ciclo de 2021/2022 do Programa Saúde na Escola:

- Ações de combate ao mosquito *Aedes aegypti*: realizada no EMEI Antônio Roberto Feitosa e EMEI Vila da Mata;
- Ações de COVID: realizada em 100% das escolas;
- Promoção de práticas corporais, atividade física e do lazer nas escolas: realizada em todos os CEMEI, no total de nove escolas;
- Identificação de educandos com possíveis sinais de agravos de doenças em eliminação: 100% das escolas pactuadas;
- Promoção e avaliação de saúde bucal e aplicação tópica de flúor: 100%

das escolas pactuadas;

- Promoção da alimentação saudável e prevenção da obesidade infantil: realizada em 100% das escolas pactuadas;
- Direito sexual e reprodutivo e prevenção de DST/AIDS: realizada na escola EMEIEF Pindobas;
- Verificação e atualização da situação vacinal: realizada em 100% das escolas pactuadas.

Dentro desse contexto, também foram realizadas ações de Prevenção ao Suicídio e Valorização à Vida, em escolas não pactuantes nesse ciclo, como: o Instituto Federal do Espírito Santo (IFES) – Campus Venda Nova do Imigrante e Fioravante Caliman.

As ações de alimentação saudável e promoção de práticas corporais foram desenvolvidas dentro do programa “Crescer Saudável”.

As equipes não conseguiram desenvolver as demais ações prescritas no programa, visto o calendário das escolas com demandas já existentes no âmbito escolar. As equipes da Atenção Primária a Saúde desenvolvem suas ações em conjunto com a comunidade escolar, respeitando tanto suas demandas internas quanto o seu calendário de atividades. Dessa forma, apoia e participa em eventos promovidos pelo corpo docente e auxilia os educandos em pesquisas e projetos. Uma das parcerias é com a FAVENI que além de abrir suas unidades como campo de estágio, atua como parceira, principalmente, em atividades de mobilização social.

9.8. CRESCER SAUDÁVEL

O Programa Crescer Saudável consiste em um conjunto de ações a serem implementadas no âmbito do Programa Saúde na Escola – PSE com atividades a serem realizadas com educandos. O objetivo é contribuir com a prevenção, controle e tratamento da obesidade infantil, atuando sempre em articulação intersetorial preferencialmente com a Educação, em função da complexidade dos determinantes da obesidade e da influência dos ambientes no seu desenvolvimento.

A iniciativa tem como eixos prioritários de ação: a vigilância alimentar e nutricional, a promoção da alimentação adequada e saudável, o incentivo às práticas

de atividade física, e as ações voltadas para oferta de cuidados para as crianças que apresentam obesidade.

O município de Venda Nova do Imigrante aderiu ao programa no ciclo 2021/2022, pactuando a realização das ações junto as crianças matriculadas na Educação Infantil e Ensino Fundamental I, nas escolas participantes do Programa PSE.

As ações realizadas são:

1. Avaliar o estado nutricional das crianças menores de 10 anos matriculadas em escolas participantes do PSE
2. Avaliar os marcadores de consumo alimentar das crianças menores de 10 anos matriculadas em escolas participantes do PSE;
3. Ofertar atividades coletivas de promoção da alimentação adequada e saudável para as crianças matriculadas em escolas participantes do PSE;
4. Ofertar atividades coletivas de promoção das práticas corporais e atividades físicas para as crianças matriculadas em escolas participantes do PSE;
5. Realizar atendimento individual em crianças menores de 10 anos identificadas com obesidade.

No ano de 2022, a Secretaria de Saúde realizou 100% das ações previstas pelo Crescer Saudável em 100% das escolas pactuadas do programa. Devido ao número de alunos triados nas escolas, as ações de atendimento individual, intervenção e cuidado na rede de saúde, ainda encontram-se em andamento, sendo que todos já estão devidamente encaminhados e agendados para os atendimentos.

Foram avaliadas 910 crianças na faixa etária de 0 a 10 anos, das escolas pactuadas. De acordo com a classificação de IMC /idade foi observado que 3 % (28 crianças) apresentaram classificação de magreza, 59,7% (544 crianças) foram classificadas como eutróficas, 13,2 % (121 crianças) apresentam risco de sobrepeso, 15,3 % (140 crianças) com sobrepeso e 8,4% (77 crianças) com classificação de obesidade.

9.9. Auxílio Brasil

Em todo o Brasil, as unidades básicas de saúde (UBS) se mobilizam para realizar a pesagem no Bolsa Família. Este procedimento é obrigatório para todas as famílias que participam do programa. A pesagem no Bolsa Família é uma ação realizada duas vezes por ano para conferir a saúde de mulheres e crianças inscritas no programa. Verificar o peso é uma maneira de identificar casos de desnutrição entre os beneficiários e consequentemente, se há famílias fazendo mau uso do valor recebido mensalmente.

Como todo Município, Venda Nova do Imigrante realiza o acompanhamento das condicionalidades do Programa. Segue o percentual avaliado da cobertura do auxílio.

PERÍODO	COBERTURA
1º semestre 2022	87,15%
2º semestre 2022	90,25%

9.10. Capacitações durante 2022

Com o olhar voltado à atender sempre melhor o usuário, a Secretaria de Saúde, vem promovendo a capacitação de profissionais de saúde em diversos segmentos da atenção. Entre os objetivos das capacitações estão a identificação, prevenção e tratamento de patologias, além de atualização quanto a alimentação no preenchimento e registro de dados. Os treinamentos são oferecidos em parceria com a Secretaria de Saúde Estadual, com instituições de Ensino e também com servidores públicos municipais com capacitação técnica.

Capacitações e Treinamentos realizados:

- Capacitação e atualização da SESA sobre Tuberculose, destinada aos médicos e enfermeiros, realizada em 10/03/2022;
- Capacitação e alinhamento de informações sobre Hepatites agudas de etiologia a esclarecer em crianças e adolescentes, ofertada por RENAVER, CIEVS e CECISS, realizada em 08/06/2022;

- Capacitação da SESA sobre Coleta Exame Monkeypox, destinada aos médicos e enfermeiros, realizada em 10/06/2022;
- Treinamento do sistema RG System realizada pelo técnico do RG, destinada as Agentes de Saúde, realizada dia 05/07/2022;
- Capacitação da SESA sobre o Manejo de Sífilis em Gestantes e da Sífilis Congênita, destinada aos médicos e enfermeiros, realizada em 13/07/22;
- Capacitação sobre Amamentação, ministrada pela FAVENI, destinada as Agentes de Saúde, realizada em 10/08/2022;
- Capacitação sobre Endemias de raiva em herbívoros, ministrada pelo Servidor Municipal Márcio Sérgio Bissoli Vargas, Médico Veterinário da Vigilância em Saúde, destinada as agentes de saúde, realizada em 04/10/2022;
- Reunião/Capacitação ministrada pelo IFES sobre Diversidade de gênero e seus desafios, destinada a todos os funcionários da APS, realizada em 25/10/2022;
- Reunião/Capacitação realizada pelo Creas sobre Violência conta a mulher, destinada as Agentes de saúde, realizada em 23/11/2022;
- Capacitação da SESA sobre Inovação no tratamento do Diabetes Mellitus e da Doença Renal Crônica no SUS, destinada a médicos, enfermeiros e farmacêuticos, realizada em 29/11/2022;
- Capacitação da SESA sobre Estratificação do risco cardiovascular na APS, destinada aos médicos e enfermeiros, realizada em 29/11/2022;
- Capacitação da SESA sobre ACWY, destinada as agentes de saúde e funcionários que atuam na sala de vacina, realizada em 07/12/2022;
- Capacitação da SESA sobre ACWY, destinada as agentes de saúde, realizada em 21/12/2022.



Todos os dados apresentados neste documento estão disponíveis na secretaria de saúde deste município. As bases dos dados são de programas federais, estaduais e municipais tais como, DATASUS, E-SUS, RG System. As planilhas podem sofrer alterações devido ao sistema do Ministério da Saúde que faz a consolidação tardiamente.

10. CONSIDERAÇÕES FINAIS

É extremamente importante a profissionalização da gestão da saúde e a utilização de ferramentas de aferimento de desempenho das ações sob a óptica da continuidade, que inclui delinear políticas públicas juntamente com a participação do controle social.

É sabido da necessidade contínua de avançar mais com os dispositivos existentes e também de outros novos, todavia, é preciso o envolvimento de todos os atores (usuários, trabalhadores, prestadores e gestores das três esferas governamentais) atuem de forma integrada, solidária e sistêmica do SUS.

Camila Mauro Zandonadi
Secretária Municipal de Saúde
Decreto nº 4.072/2022