



PREFEITURA MUNICIPAL DE SÃO MATEUS
Município de São Mateus-ES

RELATÓRIO DE GOVERNO
EXERCÍCIO 2020
MUNICÍPIO DE SÃO MATEUS-ES

O presente relatório compõe a Prestação de Contas de Governo do Município de São Mateus, Estado do Espírito Santo, relativo ao exercício financeiro de 2020, conforme dispõe o Anexo III-2.2 da Instrução Normativa nº 068/2020, do Tribunal de Contas do Estado do Espírito Santo e suas alterações.

Este relatório tem por objetivo abordar, de forma resumida, alguns aspectos considerados relevantes de execução orçamentária, financeira, fiscal, operacional e patrimonial do Município de São Mateus-ES, assim como o atendimento aos limites constitucionais e os estabelecidos pela Lei Complementar nº 101/2000, constante nos Demonstrativos Contábeis, referente ao exercício de 2020.

Ao longo deste documento procurou-se oferecer elementos de forma organizada que permita uma visão de conformidade e desempenho dos atos de gestão consolidado do Município de São Mateus-ES Estado do Espírito Santo, evidenciando os resultados dos programas desenvolvidos no Município.

1 - EXECUÇÃO ORÇAMENTÁRIA

1.1 - DA LEI ORÇAMENTÁRIA ANUAL

A Lei Municipal nº 1797 de 30/12/2019 estimou a Receita consolidada e fixou a Despesa consolidada do Município de São Mateus, Estado do Espírito Santo em **R\$ 305.000.000,00** para o exercício de 2020 e institui o percentual de 50% (cinquenta por cento) para créditos suplementares, podendo utilizar recursos do superávit financeiro, do superávit de arrecadação e anulação total e/ou parcial de dotações orçamentárias.



PREFEITURA MUNICIPAL DE SÃO MATEUS
Município de São Mateus-ES

No decorrer do exercício foram realizados diversos Créditos Suplementares, provocando um acréscimo no valor da despesa consolidada autorizada da ordem de **R\$ 43.558.873,41** no qual atualizou a despesa orçamentária para **R\$ 348.558.873,41** conforme atos dos Poderes Executivo e Legislativo.

Esses Créditos Suplementares chegou-se ao valor utilizado de **R\$ 96.908.959,67**, representado **apenas 31,77%** do percentual autorizado através da Lei Municipal nº. 1797 de 30/12/2019 que era de 50%.

Despesa fixada e ACRÉSCIMOS - exercício de 2020:

DISCRIMINAÇÃO	VALOR (R\$) :	%
Despesa fixada	305.000.000,00	87,50
Créditos Suplementares - Superávit Financeiro 2018	22.273.379,94	6,39
Créditos Suplementares - Excesso de Arrecadação	11.578.331,42	3,32
Créditos Suplementares - recursos de convênios	9.707.162,05	2,79
Despesa total autorizada	348.558.873,41	100,00

1.2 - DAS RECEITAS

A Receita Orçamentária consolidada arrecadada atingiu o montante bruto de **R\$ 353.481.649,11**. O valor das deduções para o FUNDEB foi de **R\$ 23.066.041,14**, perfazendo uma Receita Líquida Arrecadada de **R\$ 330.415.607,97**.

Ao final do exercício financeiro observa-se que ocorreu um Superávit na arrecadação da ordem de **R\$ 25.415.607,97**, conforme demonstrativo a seguir:

DISCRIMINAÇÃO	VALOR (R\$) :
---------------	---------------



PREFEITURA MUNICIPAL DE SÃO MATEUS
Município de São Mateus-ES

Receita Orçada Prevista	305.000.000,00
Receita Líquida Arrecadada	330.415.607,97
Superávit de Arrecadação	25.415.607,97

O quadro abaixo demonstra a evolução da Receita orçamentária consolidada arrecadada nos últimos três anos, no qual constata-se que o Município de São Mateus-ES, obteve no exercício de 2020 um aumento na sua Receita Orçamentária consolidada no total de **R\$ 26.865.373,26** comparada a arrecadação de 2019.

RECEITA	2018	2019	2020
RECEITAS CORRENTES	282.455.162,54	298.626.953,19	325.943.248,11
RECEITAS DE CAPITAL	6.972.316,45	4.923.281,52	4.472.359,86
TOTAL GERAL	289.427.478,99	303.550.234,71	330.415.607,97

1.3 - DAS DESPESAS

A despesa (empenhada) consolidada realizada no exercício de 2020 atingiu o montante de **R\$ 333.679.460,07** sendo que **R\$ 189.172.506,11** foram empenhadas em despesa com pessoal; **R\$ 0,00** com juros e encargos da dívida; **R\$ 132.001.771,58** foram empenhadas com outras despesas correntes; **R\$ 11.594.722,52** foram empenhados para cobrir os investimentos realizados pelo Governo Municipal e **R\$ 910.459,86** foram para amortização da dívida.

As informações e o quadro abaixo demonstram os valores empenhados, liquidados e pagos onde pode-se apurar as inscrições do exercício de 2020 de Restos a pagar processados e não processados no qual fornecem as seguintes informações:

- Despesa empenhada R\$ 333.679.460,07 (-) Despesa Liquidada R\$ 332.277.329,45 (=) Restos A Pagar Não Processados R\$ 1.402.130,62;



PREFEITURA MUNICIPAL DE SÃO MATEUS
Município de São Mateus-ES

- Despesa Liquidada R\$ 332.277.329,45 (-) Despesa Paga R\$ 329.592.363,02 (=) Restos A Pagar Processados R\$ 2.684.966,43.

DESPESA EMPENHADA (R\$)	DESPESA LIQUIDADA (R\$)	DESPESA PAGA (R\$)
333.679.460,07	332.277.329,45	329.592.363,02

A Despesa consolidada empenhada nos últimos 03 (três) anos evoluiu-se conforme discriminados abaixo:

DESPESA	2018	2019	2020
Despesas Correntes	270.664.107,09	293.884.280,18	321.174.277,69
Despesas de Capital	8.155.750,48	10.988.822,39	12.505.182,38
TOTAL	278.819.857,57	304.873.102,57	333.679.460,07

Comparando a despesa fixada e seus devidos acréscimos com a execução da despesa (empenho da despesa) no exercício de 2020, conclui-se que houve uma economia de 4,27%, ou seja, um montante de **R\$ 14.879.413,34** sobre a Despesa total fixada somada as créditos suplementares por superávit financeiro e Excesso de Arrecadação, conforme demonstramos a seguir:

DISCRIMINAÇÃO	VALOR (R\$) :
Despesa total autorizada (fixada) + créditos suplementares + créditos especiais	348.558.873,41
Despesa empenhada	333.679.460,07
Economia na execução da Despesa	14.879.413,34

1.4 - COMPARAÇÃO RECEITA X DESPESA

O próximo quadro demonstra a comparação do montante da receita arrecadada com o montante da despesa realizada, nota-se que houve um Déficit na execução orçamentária, no exercício de 2020, da ordem de R\$ 3.263.852,10, que equivale a 0,99% da Receita Total Arrecadada.



PREFEITURA MUNICIPAL DE SÃO MATEUS
Município de São Mateus-ES

DISCRIMINAÇÃO	VALOR (R\$) :
Receita Total Arrecadada	330.415.607,97
Despesa Total Realizada (empenhada)	333.679.460,07
Déficit Orçamentário em 2019	3.263.852,10

Porém, este Déficit foi devidamente coberto com o Superávit Financeiro do exercício anterior.

2 - EXECUÇÃO FINANCEIRA

O movimento financeiro do Município de São Mateus-ES, demonstrou que veio do exercício anterior (2019) o saldo consolidado em espécie no valor de **R\$ 36.480.071,01**. Arrecadou-se de Receitas Orçamentárias consolidado **R\$ 330.415.607,97**; teve Transferências financeiras recebidas no valor de **R\$ 204.217,99** e de Recebimentos Extra-Orçamentários o valor de **R\$ 76.825.263,73**.

Teve-se uma Despesa Orçamentária consolidada no valor **R\$ 333.679.460,07**; Transferências Financeiras Concedidas no valor de **R\$ 0,00** e Pagamentos Extra-Orçamentários no valor de **R\$ 82.730.090,78**, restando assim um saldo para o exercício seguinte de **R\$ 27.515.609,85** e um montante de Despesas a pagar inscrita no valor de **R\$ 9.603.903,13** referente a Restos a pagar processados e não processados, consignações e depósitos.

As informações acima demonstram que o Município de São Mateus-ES, mantém um resultado financeiro positivo, demonstrando equilíbrio financeiro, percebendo ainda que o disponível é suficiente para pagar as obrigações referentes aos bens e serviços adquiridos e empenhados e ainda satisfazer os gastos de manutenção, com sobras relevantes para o exercício seguinte e as consignações.

3 - DAS VARIAÇÕES PATRIMONIAIS

O Município de São Mateus-ES, teve variações patrimoniais quantitativas aumentativas consolidadas durante o exercício de 2020 no valor de **R\$**



PREFEITURA MUNICIPAL DE SÃO MATEUS
Município de São Mateus-ES

483.497.222,01 oriundas principalmente de recursos provenientes de arrecadação de impostos, taxas, contribuições, rendimentos de aplicações, transferências correntes recebidas, exploração de bens, direitos e prestação de serviços. Teve também, variações patrimoniais quantitativas diminutiva no valor de **R\$ 340.746.823,30**.

O quadro abaixo demonstra o quociente do resultado das variações patrimoniais, indicando que o Município de São Mateus-ES, teve um Superávit de resultado patrimonial no valor de **R\$ 142.750.398,71**.

Quociente do resultado das variações patrimoniais:

Variações patrimoniais aumentativas (R\$)	Variações patrimoniais diminutivas (R\$)	Déficit patrimonial (R\$)
483.497.222,01	340.746.82,30	142.750.398,71

O elevado superávit demonstrado no quadro acima, aconteceu, tendo em vista lançamento de ajuste do reconhecimento em 2019 das provisões matemáticas, oriundos do Cálculo Atuarial do Regime Próprio de Previdência de São Mateus-ES, em extinção.

4 - GESTÃO PATRIMONIAL

O Município de São Mateus-ES apresenta no final de 2020 um Ativo Circulante consolidado com recursos disponíveis em caixa no valor de **R\$ 27.366.888,98**; créditos a receber em curto prazo: Clientes no valor de **R\$ 4.892.236,68**; dívidas tributárias e não tributárias no valor de **R\$ 2.725.473,42**; um saldo em estoques no valor de **R\$ 5.879.644,59**; demais créditos e valores a receber em curto prazo no valor de **R\$ 1.295.528,22**; ajuste de perdas de créditos a curto prazo de **(R\$ 514.162,20)** e uma variação patrimonial diminutiva paga antecipadamente de **R\$ 3.444,24**, perfazendo um Ativo Circulante de **R\$ 41.649.350,18**.

O Ativo Não Circulante consolidado apresenta um saldo no final do exercício 2020 de **R\$ 422.220.627,60** sendo que **R\$ 74.147.167,20** trata-se de Dívida



PREFEITURA MUNICIPAL DE SÃO MATEUS
Município de São Mateus-ES

Ativa Tributária; **R\$ 19.835.550,67** refere-se Dívida ativa não tributária; ajustes de perdas de créditos a longo prazo de (**R\$ 2.353.157,52**); **R\$ 29.949.648,95** refere-se a Bens Móveis; **R\$ 300.882.898,51** saldo de Bens Imóveis; **R\$ 7.630,23** demais valores a longo prazo; **R\$ 4.368.706,63** refere-se as depreciações dos bens móveis e imóveis; o valor de **R\$ 324.000,00** trata-se de Bem intangível (aquisição de Software) e **R\$ 3.795.874,89** representa "Participações Avaliadas pelo Método de Equivalência Patrimonial" sobre consórcio público.

O Passivo Circulante consolidado acumula um montante de **R\$ 42.511.688,85** de obrigações para com fornecedores e demais obrigações a curto prazo.

O Passivo Não-circulante finalizou o exercício de 2020 com montante de **R\$ 13.395.067,53**, sendo que deste valor **R\$ 12.636.735,50** trata-se de obrigações trabalhistas, previdenciárias e assistenciais a pagar a longo prazo; **R\$ 0,00** saldo de Fornecedores a longo prazo; **R\$ 758.238,70** obrigações fiscais a longo prazo e o valor de **R\$ 93,33** refere-se ao reconhecimento no exercício de 2020 das provisões matemáticas previdenciárias a longo prazo (cálculo atuarial do RPPS).

O Balanço Patrimonial consolidado apresenta ainda um Resultado Acumulado de **R\$ 396.683.552,40** sendo que deste valor, o montante de **R\$ 142.750.398,71** refere-se ao resultado positivo do exercício de 2020, ocasionado pelo lançamento de ajustes do reconhecimento das provisões matemáticas previdenciárias do RPPS.

5 - ANÁLISE DE CONSISTÊNCIAS DAS DEMONSTRAÇÕES CONTÁBEIS

Procurou-se realizar as análises de consistência dos dados evidenciados no Balanço Orçamentário, Balanço Financeiro, Balanço Patrimonial e Demonstração das Variações Patrimoniais, tal como demonstrado a seguir:



PREFEITURA MUNICIPAL DE SÃO MATEUS
Município de São Mateus-ES

5.1 - Análise entre o Balanço Financeiro e o Balanço Orçamentário em relação aos restos a pagar não processados (Base Legal: arts. 85, 101, 102 e 103 da Lei 4.320/1964)

Através da tabela abaixo constatou-se que o valor da inscrição de restos a pagar não processados (exercício atual) informado no Balanço Financeiro está em conformidade com o total da despesa empenhada subtraído o total da despesa liquidada informada no Balanço Orçamentário:

RESTOS A PAGAR NÃO PROCESSADOS	
Balanço Financeiro (a)	1.402.130,62
Balanço Orçamentário (b)	1.402.130,62
Divergência (a-b)	0,00

5.2 - Análise entre o Balanço Financeiro e o Balanço Orçamentário em relação aos restos a pagar processados (Base Legal: arts. 85, 101, 102 e 103 da Lei 4.320/1964)

Através da tabela abaixo constatou-se que o valor da inscrição de restos a pagar processados (exercício atual), informada no Balanço Financeiro está em conformidade com o total da despesa liquidada subtraído o total da despesa paga informada no Balanço Orçamentário:

RESTOS A PAGAR PROCESSADOS	
Balanço Financeiro (a)	2.684.966,43
Balanço Orçamentário (b)	2.684.966,43
Divergência (a-b)	0,00

5.3 - Análise da execução orçamentária na dotação Reserva de Contingência informada no Balanço Orçamentário (Base Legal: art. 5º, Inciso III, da Lei Complementar 101/2000; art. 5º da Portaria MOG 42/1999; art. 8º da Portaria STN/SOF 163/2001)

Com base nas informações do Balanço Orçamentário, verifica-se a ausência de execução orçamentária na dotação "Reserva de Contingência":



PREFEITURA MUNICIPAL DE SÃO MATEUS
Município de São Mateus-ES

EXECUÇÃO DA DESPESA NA DOTAÇÃO RESERVA DE CONTINGÊNCIA	
Despesa empenhada	0,00
Despesa liquidada	0,00
Despesa paga	0,00

5.4 - Análise de execução orçamentária na dotação Reserva do RPPS informada no Balancete da Execução Orçamentária da Despesa (Base Legal: art. 8º da Portaria STN/SOF 163/2001)

Com base nas informações do Balancete da Execução Orçamentária da Despesa (BALEXOD), verifica-se a ausência de execução orçamentária na dotação da Reserva do RPPS:

EXECUÇÃO DA DESPESA NA DOTAÇÃO RESERVA DO RPPS	
Despesa empenhada	0,00
Despesa liquidada	0,00
Despesa paga	0,00

5.5 - Análise entre o Balanço Financeiro e o Balanço Orçamentário em relação à receita orçamentária (Base Legal: artigos 85, 101, 102 e 103 da Lei 4.320/1964)

Através da tabela abaixo constatou-se que o total da receita orçamentária (exercício atual) informado no Balanço Financeiro está em conformidade com o total da receita orçamentária informado no Balanço Orçamentário:

TOTAL DA RECEITA ORÇAMENTÁRIA	
Balanço Financeiro (a)	330.415.607,97
Balanço Orçamentário (b)	330.415.607,97
Divergência (a-b)	0,00



PREFEITURA MUNICIPAL DE SÃO MATEUS
Município de São Mateus-ES

5.6 - Análise entre o Balanço Financeiro e o Balanço Orçamentário em relação à despesa orçamentária (Base Legal: artigos 85, 101, 102 e 103 da Lei 4.320/1964)

Através da tabela abaixo constatou-se que o total da despesa orçamentária (exercício atual) informado no Balanço Financeiro está em conformidade com o total da despesa orçamentária informado no Balanço Orçamentário:

TOTAL DA DESPESA ORÇAMENTÁRIA	
Balanço Financeiro (a)	333.679.460,07
Balanço Orçamentário (b)	333.679.460,07
Divergência (a-b)	0,00

5.7 - Análise entre o Balanço Financeiro e o Balanço Patrimonial em relação ao saldo do exercício anterior da conta Caixa e Equivalentes de Caixa (Base Legal: artigos 85, 101, 103 e 105 da Lei 4.320/1964)

Através da tabela abaixo constatou-se que o saldo da conta Caixa e Equivalentes de Caixa (exercício anterior) informado no Balanço Financeiro está em conformidade com o valor informado no Balanço Patrimonial (coluna exercício anterior):

CONTA CAIXA E EQUIVALÊNCIA DE CAIXA (EXERCÍCIO ANTERIOR)	
Balanço Financeiro (a)	26.387.816,17
Balanço Patrimonial (b)	26.387.816,17
Divergência (a-b)	0,00

5.8 - Análise entre o Balanço Financeiro e o Balanço Patrimonial em relação ao saldo do exercício atual da conta Caixa e Equivalentes de Caixa (Base Legal: artigos 85, 101, 103 e 105 da Lei 4.320/1964)

Através da tabela abaixo constatou-se que o saldo da conta Caixa e Equivalentes de Caixa (exercício atual) informado no Balanço Financeiro está em conformidade com o valor informado no Balanço Patrimonial (coluna exercício atual):

CONTA CAIXA E EQUIVALÊNCIA DE CAIXA (EXERCÍCIO ATUAL)



PREFEITURA MUNICIPAL DE SÃO MATEUS
Município de São Mateus-ES

Balanço Financeiro (a)	27.366.888,98
Balanço Patrimonial (b)	27.366.888,98
Divergência (a-b)	0,00

5.9 - Análise entre a Demonstração das Variações Patrimoniais e o Balanço Patrimonial em relação ao resultado patrimonial (Base Legal: artigos 85, 101, 104 e 105 da Lei 4.320/1964)

Através da tabela abaixo constatou-se que o resultado patrimonial apurado na Demonstração das Variações Patrimoniais (DVP) está em conformidade com o resultado do exercício no patrimônio líquido do Balanço Patrimonial:

RESULTADO PATRIMONIAL	
Exercício Atual	
DVP (a)	142.750.398,71
Balanço Patrimonial (b)	142.750.398,71
Divergência (a-b)	0,00
Exercício Anterior	
DVP (c)	-114.212.113,36
Balanço Patrimonial (d)	-114.212.113,36
Divergência (c-d)	0,00

5.10 - Análise entre os totais dos saldos devedores e dos saldos credores (Base Legal: artigos 85, 86 e 88 a Lei 4.320/1964)

Através da tabela abaixo constatou-se que os saldos devedores estão em conformidade com os saldos credores, verificando-se observância ao método das partidas dobradas:

COMPARATIVO DOS SALDOS DEVEDORES E CREDITORES	
Saldos Devedores (a)=I+II	804.616.801,08
Ativo BALPAT (I)	463.869.977,78
Variações Patrimoniais Diminutivas DEMVAP (II)	340.746.823,30
Saldos Credores (b)=III-IV+V	804.616.801,08
Passivo Total=Passivo Exigível+Patrimônio Líquido BALPAT (III)	463.869.977,78



PREFEITURA MUNICIPAL DE SÃO MATEUS
Município de São Mateus-ES

Resultado do Exercício BALPAT (IV)	142.750.398,71
Variações Patrimoniais Aumentativas DEMVAP (V)	483.497.222,01
Divergência C=(a-b)	0,00

5.11 - Análise da despesa executada em relação à dotação atualizada (Base Legal: artigos 85, 90, 91, 102 da Lei 4.320/1964)

Através da tabela abaixo constatou-se que não houve execução orçamentária da despesa superior a dotação atualizada, devidamente demonstrada no Balanço orçamentário:

EXECUÇÃO DA DESPESA ORÇAMENTÁRIA	
Despesa Atualizada (a)	348.558.873,41
Dotação empenhada (b)	333.679.460,07
Execução da despesa em relação a dotação (a-b)	14.879.413,34

6 - INVESTIMENTOS CONSOLIDADOS

A Planilha abaixo demonstra que o Município realizou investimentos consolidados no valor de R\$ realizados no exercício de 2020 no valor de **R\$ 10.309.407,24:**

SECRETARIA MUNICIPAL DE CIÊNCIA, TECNOLOGIA, INOVAÇÃO, EDUCAÇÃO PROFISSIONAL E TRABALHO	
CONTA CONTABIL/HISTÓRICO	VALOR (R\$)
Conta Lançada : 123110107000.P - MAQUINAS E EQUIPAMENTOS ENERGETICOS	5.890,00
AQUISIÇÃO DE MATERIAL PERMANENTE (SERVIDOR DE DADOS/REDE, NOBREAKS E RACKS), LICENÇAS E CONTRATAÇÃO DE SERVIÇOS	5.890,00
Conta Lançada : 123110201000.P - EQUIPAMENTOS DE PROCESSAMENTO DE DADOS	74.181,00
AQUISIÇÃO DE MATERIAL PERMANENTE (SERVIDOR DE DADOS/REDE, NOBREAKS E RACKS), LICENÇAS E CONTRATAÇÃO DE SERVIÇOS (INSTALAÇÃO E CONFIGURAÇÃO DOS SERVIDORES E SISTEMAS)	68.000,00
REFERENTE AQUISIÇÃO DE 02 COMUTADOR (SWITCH) DE REDE DADOS DE 24 E 48 PORTAS	6.181,00
Conta Lançada : 123110303000.P - MOBILIARIO EM GERAL	4.980,00
AQUISIÇÃO DE MATERIAL PERMANENTE (SERVIDOR DE DADOS/REDE, NOBREAKS E RACKS), LICENÇAS E CONTRATAÇÃO DE SERVIÇOS (INSTALAÇÃO E CONFIGURAÇÃO DOS SERVIDORES E SISTEMAS)	4.980,00
SUB TOTAL	85.051,00
SECRETARIA MUNICIPAL COMUNICAÇÃO	
CONTA CONTABIL/HISTÓRICO	VALOR (R\$)
Conta Lançada : 123110107000.P - MAQUINAS E EQUIPAMENTOS ENERGETICOS	240,00
REFERENTE AQUISIÇÃO DE EQUIPAMENTOS DE INFORMATICA, TIPO COMPUTADORES E ESTABILIZADOR	240,00



PREFEITURA MUNICIPAL DE SÃO MATEUS
Município de São Mateus-ES

Conta Lançada : 123110201000.P - EQUIPAMENTOS DE PROCESSAMENTO DE DADOS		14.802,00
REFERENTE AQUISIÇÃO DE EQUIPAMENTOS DE INFORMÁTICA (NOTEBOOK)		6.704,00
REFERENTE AQUISIÇÃO DE EQUIPAMENTOS DE INFORMÁTICA, TIPO COMPUTADORES E ESTABILIZADOR		8.098,00
Conta Lançada : 123110303000.P - MOBILIÁRIO EM GERAL		2.840,00
REFERENTE AO PROCESSO 003.678, AQUISIÇÃO DE MOBILIÁRIO EM GERAL (MESAS E CADEIRAS)		2.840,00
		21.588,00
Conta Lançada : 123110405000.P - EQUIPAMENTOS PARA AUDIO, VIDEO E FOTO		
REFERENTE CONTRATAÇÃO DE EMPRESA PARA AQUISIÇÃO DE CÂMERA DSLR - D7500		17.169,00
REFERENTE A AQUISIÇÃO DE APARELHO CELULAR		4.419,00
SUB TOTAL		39.470,00
SECRETARIA MUNICIPAL DE PLANEJAMENTO, DESENVOLVIMENTO ECONÔMICO E CAPTAÇÃO DE RECURSOS		
CONTA CONTÁBIL/HISTÓRICO		VALOR (R\$)
Conta Lançada : 123110302000.P - MAQUINAS E UTENSÍLIOS DE ESCRITÓRIO		5.665,00
REFERENTE AQUISIÇÃO DE MOBILIÁRIO EM GERAL (ARMÁRIO, MESAS E CADEIRAS)		5.665,00
Conta Lançada : 123110107000.P - MAQUINAS E EQUIPAMENTOS ENERGETICOS		480,00
REFERENTE AQUISIÇÃO DE EQUIPAMENTOS DE INFORMÁTICO TIPO: COMPUTADOR E ESTABILIZADOR		480,00
Conta Lançada : 123110201000.P - EQUIPAMENTOS DE PROCESSAMENTO DE DADOS		16.196,00
REFERENTE AQUISIÇÃO DE EQUIPAMENTOS DE INFORMÁTICO TIPO: COMPUTADOR E ESTABILIZADOR		16.196,00
SUB TOTAL		22.341,00
SECRETARIA MUNICIPAL DE ADMINISTRAÇÃO		
CONTA CONTÁBIL/HISTÓRICO		VALOR (R\$)
Conta Lançada : 123110201000.P - EQUIPAMENTOS DE PROCESSAMENTO DE DADOS		16.676,00
AQUISIÇÃO DE EQUIPAMENTOS DE INFORMATICA (COMPUTADOR E ESTABILIZADOR)		16.676,00
SUB TOTAL		16.676,00
SECRETARIA MUNICIPAL DE DEFESA SOCIAL		
CONTA CONTÁBIL/HISTÓRICO		VALOR (R\$)
Conta Lançada : 123110109000.P - MAQUINAS, FERRAMENTAS E UTENSÍLIOS DE OFICINA		2.282,15
REFERENTE AQUISIÇÃO DE COMPRESSOR, PISTOLA, CAVADEIRA, KIT MUKTIMETRO E ALICATE AMPERÍMETRO DIGITAL KIT DE FERRAMENTAS, LUVA DE ALTA TENSÃO E ESCADA PARA MANUTENÇÃO DE VIAS E DOS SEMÁFOROS.		2.282,15
SUB TOTAL		2.282,15
SECRETARIA MUNICIPAL DE ESPORTE, LAZER E JUVENTUDE		
CONTA CONTÁBIL/HISTÓRICO		VALOR (R\$)
Conta Lançada : 123210601000.P - OBRAS EM ANDAMENTO		706.457,99
CONSTRUÇÃO DE UMA QUADRA POLIESPORTIVA COBERTA, NO DISTRITO DE NESTOR GOMES, KM 41, COMUNIDADE CORREGO SECO NO MUNICÍPIO DE SÃO MATEUS		470.205,90
CONTRATAÇÃO DE EMPRESA ESPECIALIZADA PARA CONSTRUÇÃO DE QUADRA POLIESPORTIVA NO KM 35 - NOVA AYMORES		125.051,77
CONSTRUÇÃO, REFORMA E MODERNIZAÇÃO DE ESTRUTURA ESPORTIVAS EM CAMPOS DE FUTEBOL NOS BAIRROS VILA NOVA (JACARÉ/BOA VISTA), SANTO ANTONIO (CAIÇARAS) E AROEIRA (MORRO DE SÃO MIGUEL) NO MUNICÍPIO DE SÃO MATEUS		75.327,38
PERFURAÇÃO E SONDAGEM DE SOLOS PARA IMPLANTAÇÃO DE UMA QUADRA POLIESPORTIVA NO BALNEÁRIO DE GURIRI, LOTEAMENTO "PRAIANO"		4.000,00



PREFEITURA MUNICIPAL DE SÃO MATEUS
Município de São Mateus-ES

CONSTRUÇÃO, REFORMA E MODERNIZAÇÃO DE ESTRUTURA ESPORTIVAS EM CAMPOS DE FUTEBOL NOS BAIRROS VILA NOVA (JACARÉ/BOA VISTA), SANTO ANTONIO (CAIÇARAS) E AROEIRA (MORRO DE SÃO MIGUEL) NO MUNICÍPIO DE SÃO MATEUS	31.872,94
Conta Lançada : 123210605000.P - ESTUDOS E PROJETOS	4.000,00
PERFURAÇÃO DE SONDAGEM DOS SOLOS TENDO EM VISTA A NECESSIDADE DE ESTUDOS TÉCNICOS A TÍTULO DE SE VERIFICAR AS CONDIÇÕES DO SOLO NA ÁREA ONDE SERÁ CONSTRUÍDA UMA QUADRA POLIESPORTIVA AO LADO DA ESCOLA PAULISTA EMEF PAULO ANTONIO DE SOUZA, LOCALIZADA NA PAULISTA NESTE MUNICÍPIO	4.000,00
SUB TOTAL	710.457,99
SECRETARIA MUNICIPAL DE TURISMO	
CONTA CONTÁBIL/HISTÓRICO	VALOR (R\$)
Conta Lançada : 123210601000.P - OBRAS E INSTALAÇÕES	624.351,47
CONSTRUÇÃO DE PASSARELAS NA ORLA DA PRAIA DE GURIRI	468.623,72
RESTAURAÇÃO E REVITALIZAÇÃO DA BIQUINHA - PATRIMÔNIO HISTÓRICO DO MUNICÍPIO DE SÃO MATEUS	155.727,75
SUB TOTAL	624.351,47
SECRETARIA MUNICIPAL DE OBRAS, INFRAESTRUTURA E TRANSPORTES	
CONTA CONTÁBIL/HISTÓRICO	VALOR (R\$)
Conta Lançada : 123110109000.P - MÁQUINAS, FERRAMENTAS E UTENSÍLIOS DE OFICINA	2.380,00
AQUISIÇÃO DE FERRAMENTAS DE CONSTRUÇÃO CIVIL PARA ATENDER AS DEMANDAS DA SECRETARIA DE OBRAS, E PARA SEREM UTILIZADOS PELAS EQUIPES DE REPAROS EM ÁREAS PÚBLICAS, ASSIM COMO EM SEPULTAMENTOS E EM MANUTENÇÃO DE CEMITÉRIOS DO MUNICÍPIO.	2.380,00
SUB TOTAL	2.380,00
Conta Lançada : 123110201000.P - EQUIPAMENTOS DE PROCESSAMENTO DE DADOS	3.100,00
AQUISIÇÃO DE MATERIAL DE INFORMÁTICA (04 SWITCH E 02 LEITORAS)	3.100,00
SUB TOTAL	3.100,00
Conta Lançada : 123210413000.P - TERRENOS	20.000,00
DESAPROPRIAÇÃO DE UM TERRENO NO LOTEAMENTO ALVORADA, RUA DAS FLORES, S/N, B. ALVORADA, SÃO MATEUS, PARA ABERTURA DE RUA	20.000,00
SUB TOTAL	20.000,00
Conta Lançada : 123210601000.P - OBRAS EM ANDAMENTO	1.697.903,64
REVITALIZAÇÃO E MANUTENÇÃO DA AVENIDA JOSE DALVIT NO BAIRRO SANTO ANTONIO X AROEIRA NESTE MUNICÍPIO.	795.835,48
PAVIMENTAÇÃO NO BAIRRO PORTO.	659.358,56
CONSTRUÇÃO DE ABRIGOS DE PONTOS DE ÔNIBUS	242.709,60
SUB TOTAL	1.697.903,64
SUB TOTAL	1.723.383,64
SECRETARIA MUNICIPAL DE AGRICULTURA, AQUICULTURA, ABASTECIMENTO E PESCA	
CONTA CONTÁBIL/HISTÓRICO	VALOR (R\$)
Conta Lançada : 123110106000.P - MÁQUINAS E EQUIPAMENTOS INDUSTRIAIS	399.399,95
AQUISIÇÃO DE EQUIPAMENTOS (01 FÁBRICA DE GELO, 04 CÂMARAS FRIA)	399.399,95
Conta Lançada : 123110119000.P - MÁQUINAS, EQUIPAMENTOS E UTENSÍLIOS AGROPECUÁRIOS	16.550,00
AQUISIÇÃO DE TRATOR CORTADOR DE RAMA PARA AUXILIAR NA LIMPEZA DE TERRENO COBERTO POR VEGETAÇÃO RASTEIRA E GRAMÍNEA EM ATENDIMENTO AOS PRODUTORES RURAIS, BEM COMO A LIMPEZA DE GRAMÍNEAS DE ENCOSTA DAS ESTRADAS VICINAIS	16.550,00
SUB TOTAL	415.949,95
SECRETARIA MUNICIPAL DE ASSISTÊNCIA SOCIAL	
CONTA CONTÁBIL/HISTÓRICO	VALOR (R\$)



PREFEITURA MUNICIPAL DE SÃO MATEUS
Município de São Mateus-ES

Conta Lançada : 123110102000.P - APARELHOS E EQUIPAMENTOS DE COMUNICACAO		6.600,00
AQUISIÇÃO DE 04 (QUATRO) APARELHOS CELULARES PARA ATENDIMENTO AOS BENEFÍCIOS EVENTUAIS DEVIDO A DECLARAÇÃO DE EMERGÊNCIA EM SAÚDE PÚBLICA - COVID-19,		6.600,00
Conta Lançada : 123110201000.P - EQUIPAMENTOS DE PROCESSAMENTO DE DADOS		11.534,00
AQUISIÇÃO DE EQUIPAMENTOS DE PROTEÇÃO INDIVIDUAL IPI'S PARA OS PROFISSIONAIS DAS UNIDADES PÚBLICAS E ATENDIMENTO DO SUAS E ALIMENTOS, PRIORITAMENTE RICOS EM PROTEÍNA PARA PESSOAS IDOSAS E COM DEFICIÊNCIA ACOLHIDOS NO SERVIÇO DE ACOLHIMENTO INSTITUCIONAL E ATEND. NO SERV. DE PROTEÇÃO SOCIAL ESPECIAL PARA PESSOAS COM DEFICIÊNCIA, IDOSAS E SUAS FAMÍLIAS E NOTEBOOK PARA COMUNICAÇÃO REMOTA ENTRE USUÁRIOS E EQUIPES DEVIDO AO COVID-19.		11.534,00
Conta Lançada : 123110301000.P - APARELHOS E UTENSÍLIOS DOMESTICOS		5.713,98
REFERENTE AQUISIÇÃO DE ELETROELETRÔNICOS E ARTIGOS ESPORTIVOS PARA ATENDER O CENTRO DE CONVIVÊNCIA DO IDOSO - CCI, DENTRO DO SERVIÇO DE CONVIVÊNCIA E FORTALECIMENTO DE VÍNCULOS		5.111,48
REFERENTE AQUISIÇÃO DE BOTIJAS E RECARGAS DE GÁS DE COZINHA PARA PREPARO DOS LANCHES, CAFÉS E REFEIÇÕES QUE SERÃO SERVIDAS NOS CRAS, CREAS, CCI, UNIDADES DE ACOLHIMENTO E SECRETARIA DE ASSISTÊNCIA SOCIAL.		602,5
Conta Lançada : 123110303000.P - MOBILIARIO EM GERAL		56.540,96
REFERENTE AO TERMO DE REFERÊNCIA PARA AQUISIÇÃO DE DE MOBILIÁRIOS E UTENSÍLIOS, CONFORME PLANO DE APLICAÇÃO DE RECURSOS FUNCOP 2018.		56.540,96
Conta Lançada : 123110304000.P - UTENSÍLIOS EM GERAL		1.099,80
REFERENTE AQUISIÇÃO DE ELETROELETRÔNICOS E ARTIGOS ESPORTIVOS PARA ATENDER O CENTRO DE CONVIVÊNCIA DO IDOSO - CCI, DENTRO DO SERVIÇO DE CONVIVÊNCIA E FORTALECIMENTO DE VÍNCULOS, ATRAVES DE EMENDA PARLAMENTAR Nº 320490620180002 GND4. (VENTILADOR DE PAREDE) MARÇO/2020 PROC: 008.687/2020		1.099,80
Conta Lançada : 123110404000.P - INSTRUMENTOS MUSICAIS E ARTISTICOS		261.003,92
AQUISIÇÃO DE ELETROELETRÔNICOS, INSTRUMENTOS MUSICAIS, ARTIGOS ESPORTIVOS E/OU LÚDICOS E MOBILIÁRIO, UTENSÍLIOS E AUTOMÓVEL UTILITÁRIO ADAPTADO, PARA ATENDER A APAE DE SÃO MATEUS, ATRAVES DE EMENDA PARLAMENTAR OGU 201927720016, GND 4, CONFORME ESPECIFICAÇÕES CONSTANTES DA PLANILHA BÁSICA E ANEXOS. CTR Nº 045/2020. OUTUBRO/2020 MED:UNICA PROC:019.334/2020		261.003,92
Conta Lançada : 123110503000.P - VEICULOS DE TRACAO MECANICA		217.000,00
REFERENTE AO TERMO DE REFERÊNCIA PARA AQUISIÇÃO DE AUTOMÓVEIS, CONFORME PLANO DE APLICAÇÃO DE RECURSOS FUNCOP 2018.		147.000,00
REFERENTE AO TERMO DE REFERÊNCIA PARA AQUISIÇÃO DE AUTOMÓVEIS, CONFORME PLANO DE APLICAÇÃO DE RECURSOS FUNCOP 2018.		70.000,00
Conta Lançada : 123210601000.P - OBRAS EM ANDAMENTO		20.743,10
REFERENTE CONTRATAÇÃO DE EMPRESA PARA EXECUTAR A OBRA DE CONSTRUÇÃO DO CENTRO DE CONVIVÊNCIA DO IDOSO NA COMUNIDADE DO NESTOR GOMES - KM 41. CONTRAP. DO CTR DE REPASSE CONV. UNIÃO 802166/2014. PER. 08/05/2020 A 01/09/2020. MED. 01 PROC. 014.312/2020.		20.743,10
Conta Lançada : 123210700000.P - INSTALACOES		14.550,00
REFERENTE AQUISIÇÃO DE GRADES DE PROTEÇÃO PARA ATENDER AS NECESSIDADES E ESTRUTURAR A VIGILÂNCIA DO CRAS ZE DA ANA - QUILOMBOLA, CONFORME CONSTA DO PRESENTE PROCESSO. MED. ÚNICA. PROC.: 008.166/2020		14.550,00
SUB TOTAL		594.785,76
SECRETARIA MUNICIPAL DE EDUCAÇÃO		
CONTA CONTÁBIL/HISTÓRICO		VALOR (R\$)
Conta Lançada : 123110199000.P - OUTRAS MAQUINAS, APARELHOS, EQUIPAMENTOS E FERRAMENTAS		139.965,00
AQUISIÇÃO DE VENTILADOR ESCOLAR		139.965,00
Conta Lançada : 123110301000.P - APARELHOS E UTENSÍLIOS DOMESTICOS		211.897,92
AQUISIÇÃO DE MOBILIÁRIOS E EQUIPAMENTOS PARA O CEIM PROINFÂNCIA SANTO ANTONIO E CEIM PROINFÂNCIA BOA VISTA		184.699,96
AQUISIÇÃO DE APARELHOS DE AR CONDICIONADO SPLIT 18.000 BTUS - PADRÃO. PROVENIENTE DA EMENDA PARLAMENTAR 27720003/2013. O REFERIDO OBJETO ERÁ DESTINADO ÀS ESCPÇAS DE ENSINO FUNDAMENTAL DA REDE MUNICIPAL DE ENSINO		27.197,96
Conta Lançada : 123110303000.P - MOBILIARIO EM GERAL		240.000,00
AQUISIÇÃO DE MOBILIÁRIOS PARA ATENDER A DEMANDA DO ENSINO MUNICIPAL - CONJUNTO ALUNO /CJA-06-MDF PARA ALUNOS COM ALTURA ENTRE 1,59 E 1,88		240.000,00
Conta Lançada : 123110404000.P - INSTRUMENTOS MUSICAIS E ARTISTICOS		188.064,00



PREFEITURA MUNICIPAL DE SÃO MATEUS
Município de São Mateus-ES

AQUISIÇÃO DE INSTRUMENTOS MÚSICAIS	188.064,00
Conta Lançada : 123110405000.P - EQUIPAMENTOS PARA AUDIO, VIDEO E FOTO	6.183,00
AQUISIÇÃO DE CÂMERA DIGITAL, MICROFONE, LUZ CONTINUA E TRIPE PROFISSIONAL EM DECORRENCIA DO COVID-19, PARA GRAVAÇÕES E PRODUÇÕES DE CONTEUDOS PEDAGOGICOS DOS SETORES DA SECRETARIA E DE PROFESSORES DA REDE MUNICIPAL DE ENSINO	6.183,00
Conta Lançada : 123110499000.P - OUTROS MATERIAIS CULTURAIS, EDUCACIONAIS E DE COMUNICACAO	20.989,00
AQUISIÇÃO DE MATERIAL PEDAGÓGICO (MAPAS E SÓLIDOS GEOMÉTRICOS) PARA SEREM UTILIZADOS NO APRENDIZADO INTERDISCIPLINAR DA EDUCAÇÃO INFANTIL E FUNDAMENTAL	20.989,00
Conta Lançada : 123210601000.P - OBRAS EM ANDAMENTO	1.827.075,29
CONSTRUÇÃO DE UNIDADE ESCOLAR - CEIM GEORGINA, LOCALIZADA NO KM 41 - ASSENTAMENTO PALMEIRA	33.012,57
CONSTRUÇÃO DE UNIDADE ESCOLAR PROINFANCIA - PROJETO CONVENCIONAL TIPO 1 - FNDE - DENOMINADA TESOURO DA ILHA	71.101,65
MANUTENÇÃO PREVENTIVA EM DIVERSOS IMÓVEIS DA SECRETARIA MUNICIPAL DE EDUCAÇÃO	119.213,43
CONSTRUÇÃO DE DE 02 (DUAS) SALAS DE AULA NA EMEF HERINEIA LIMA OLIVEIRA LOCALIZADA NA RUA EDITH LAURA MOREIRA D'ALMEIDA, S/N, LADO NORTE	145.395,82
REFORMA E AMPLIAÇÃO DA EMEF KM 35	435.334,92
CONSTRUÇÃO DA NOVA UNIDADE DE ENSINO "EPM PATRIMONIO CORREGO DA AREIA"	164.428,35
CONSTRUÇÃO DA NOVA UNIDADE DE ENSINO FUNDAMENTAL "EMEF ANEDINA ALMEIDA SANTOS" - DISTRITO DE NOVA LIMA	689.337,49
REFORMA E AMPLIAÇÃO DA EMEF SÃO PIO X , LOCALIZADA NO CORREGO DA PALMEIRA KM 47 NO MUNICÍPIO DE SÃO MATEUS	169.251,06
SUB TOTAL	2.634.174,21
SECRETARIA MUNICIPAL DE FINANÇAS	
CONTA CONTÁBIL/HISTÓRICO	VALOR (R\$)
Conta Lançada : 123110303000.P - MOBILIARIO EM GERAL	6.084,00
AQUISIÇÃO DE 18 (DEZOITO) CADEIRAS GIRATÓRIAS, PARA ATENDER ÀS NECESSIDADES DOS SETORES DE CONTABILIDADE E TESOUREARIA	6.084,00
SUB TOTAL	6.084,00
FUNDO MUNICIPAL DE SAÚDE	
CONTA CONTÁBIL/HISTÓRICO	VALOR (R\$)
Conta Lançada : 123110103000.P - APARELHOS, EQUIPAMENTOS E UTENSÍLIOS MEDICOS, ODONTOLÓGICOS, LABORATORIAIS E HOSPITALARES	706.554,10
AQUISIÇÃO DE 02 (DUAS) CADEIRAS DE RODAS INFANTIL	2.049,40
AQUISIÇÃO DE EQUIPAMENTOS MÉDICO HOSPITALARES DIVERSOS	642.178,14
REFERENTE AQUISIÇÃO DE MATERIAIS ODONTOLÓGICOS PARA ATENDER O PROGRAMA SAÚDE BUCAL	39.659,96
AQUISIÇÃO DE EQUIPAMENTOS (CADEIRAS DE RODA ADULTO) A AQUISIÇÃO VISA SUPRIR ÀS NECESSIDADES AOS USUÁRIOS ACAMADOS EM SITUAÇÃO DE VULNERABILIDADE SOCIAL QUE SÃO ASSISTIDOS	22.666,60
Conta Lançada : 123110303000.P - MOBILIARIO EM GERAL	22.380,00
AQUISIÇÃO DE 05 (CINCO) CADEIRAS DE BANHO, PARA USO DOS PACIENTES	5.000,00
AQUISIÇÃO DE ESTANTES E ARQUIVO EM AÇO PARA AS NECESSIDADES DO SETOR DE ARQUIVO CONTABIL DO FUNDO MUNICIPAL DE SAÚDE	17.380,00
Conta Lançada : 123110501000.P - VEICULOS EM GERAL	260.900,00
AQUISIÇÃO DE VEÍCULOS	260.900,00
Conta Lançada : 123110503000.P - VEICULOS DE TRACAO MECANICA	596.430,00
AQUISIÇÃO DE 01 AMBULÂNCIA TIPO A, 01 VEÍCULO TIPO VAN, 01 VEÍCULO TIPO FURGÃO	84.950,00
10 (DEZ) VEICULOS ZERO KM, PARA ATENDIMENTO AS ATIVIDADES DESENVOLVIDA PELA ATENÇÃO PRIMARIA EM SAUDE	511.480,00
Conta Lançada : 123210601000.P - OBRAS EM ANDAMENTO	1.848.135,97



PREFEITURA MUNICIPAL DE SÃO MATEUS
Município de São Mateus-ES

CONSTRUÇÃO DA ACADEMIA POPULAR NO BAIRRO LITORÂNEO, MUNICÍPIO DE SÃO MATEUS-ES, COM ÁREA TOTAL DE 196,70 M²	140.967,68
REFORMA E AMPLIAÇÃO VERTICAL DA US 3	1.049.803,39
CONSTRUÇÃO DE UMA UNIDADE DE SAÚDE COM ÁREA TOTAL DE 358,30M2 NO BAIRRO SEAC, NO MUNICÍPIO DE SÃO MATEUS	628.764,90
AQUISIÇÃO E MONTAGEM DE DIVISÓRIAS VISANDO ATENDER A UNIDADE DE SAÚDE DE GURIRI SUL - EQUIPE 3 PARA EFETUAR AS DIVISÓRIAS DAS SALAS	11.000,00
AQUISIÇÃO E INSTALAÇÃO DE VIDROS, ESPESSURA 4MM, 6MM E 8MM, VISANDO ATENDER A UNIDADE DE SAÚDE DE GURIRI SUL - EQUIPE 3	17.600,00
SUB TOTAL	3.434.400,07
TOTAL DE INVESTIMENTOS EM 2020	10.309.407,24

FONTE: SECRETARIA MUNICIPAL DE FINANÇAS

7 - LIMITES CONSTITUCIONAIS

Durante todo o exercício de 2020 o Município de São Mateus-ES, procedeu com as publicações bimestrais dos relatórios de execução orçamentária e da publicação semestral do Relatório de Gestão Fiscal (partes integrantes desta prestação de contas); no qual alcançou todas as metas estabelecidas na Lei de Diretrizes Orçamentárias (art. 59, Inciso I da LC 101/2000) e cumpriu com todos os limites constitucionais e os estabelecidos pela LC 101/2000, conforme demonstrado abaixo:

7.1 - Despesas em Ações e Serviços Públicos de Saúde

Conforme o Relatório Resumido da Execução Orçamentária - Anexo 12 (LC 141/2012, Art. 35) do 6º Bimestre de 2020 o Município de São Mateus-ES, os gastos totais com Ações e Serviços Públicos de Saúde, chegaram à 17,07% da dos recursos próprios de impostos e Transferências Constitucionais e Legais em Ações e Serviços Públicos de Saúde, conforme especificado abaixo:

Total das Receitas Vinculadas	R\$ 156.004.418,09
Valor Mínimo a ser Aplicado na SAÚDE (15%)	R\$ 23.400.662,71
Total das Despesas Constitucionais aplicado em Saúde.R\$	26.626.697,46
(%) Aplicado.....	17,07%

7.2 - Despesas com Manutenção e Desenvolvimento do Ensino

Os gastos totais com educação, compreendendo a despesa liquidada na função 12 (MDE e FUNDEB), no exercício de 2020, compreendem o constante no



PREFEITURA MUNICIPAL DE SÃO MATEUS
Município de São Mateus-ES

balancete da Secretária Municipal de Educação acrescido das liquidações dos restos a pagar de exercícios anteriores, conforme detalhamento abaixo:

Total das Receitas Vinculadas	R\$ 160.321.261,51
Valor Mínimo a ser Aplicado na MDE (25%).....	R\$ 40.080.315,38
Total das Despesas Constitucionais com Educação (MDE e FUNDEB)	R\$ 46.810.262,83
(%) Aplicado.....	29,20%

7.3 - Remuneração dos Profissionais do Magistério

Na composição de receita total anual destinada ao FUNDEB foram considerados os recursos arrecadados de transferência do FUNDEB, depositados no Banco do Brasil, que chegou a soma de R\$ 74.325.669,10 acrescidos com os valores de rendimentos de aplicações financeiras do Fundo no Banco do Brasil. Não houve adicional do FUNDEB de acordo com o n° de alunos da matrícula do censo anterior. A receita recebida do FUNDEB no Exercício de 2019 totalizou o valor de R\$ 74.325.669,10.

As despesas empenhadas para o pagamento de profissionais do magistério e respectivas obrigações patronais, com recursos do FUNDEB somarem R\$ 78.216.009,36.

Os dispêndios realizados com recursos provenientes do FUNDEB atenderam plenamente a determinação constitucional (Emenda 53/06) e art. 21 e 22 da Lei n° 11.494/07, em vista da aplicação na renumeração dos profissionais do magistério de percentual superior ao limite estabelecido, resultando 78,93% do total da receita bruta de impostos.

7.4 - Transferência para o Poder Legislativo

O Município transferiu para o Poder Legislativo, referente ao Duodécimo do exercício de 2020 o valor de **R\$ 9.293.087,52**, conforme previsão na LOA 2020, uma vez que o valor apurado de 6% sobre as receitas constitucionais e legais, conforme determina o Art. 29 A, § 2º, Inciso I da Constituição Federal, ficaram maior que o orçamento.

7.5 - Despesa com Pessoal

7.5.1 - Medidas adotadas para retorno da despesa total com pessoal



PREFEITURA MUNICIPAL DE SÃO MATEUS
Município de São Mateus-ES

Inicialmente cumpre ressaltar que conforme demonstrado Relatório de Gestão Fiscal e no site do TCEES, sistema CidadES, o município de São Mateus, após adoção de várias medidas administrativas de austeridade, desde o exercício desde 2017 conseguiu reconduzir o limite de despesa com pessoal ao limite legal de 54% para o poder executivo.

Vejamos o que consta no painel de controle do Tribunal de Contas do Estado do Espírito Santo:

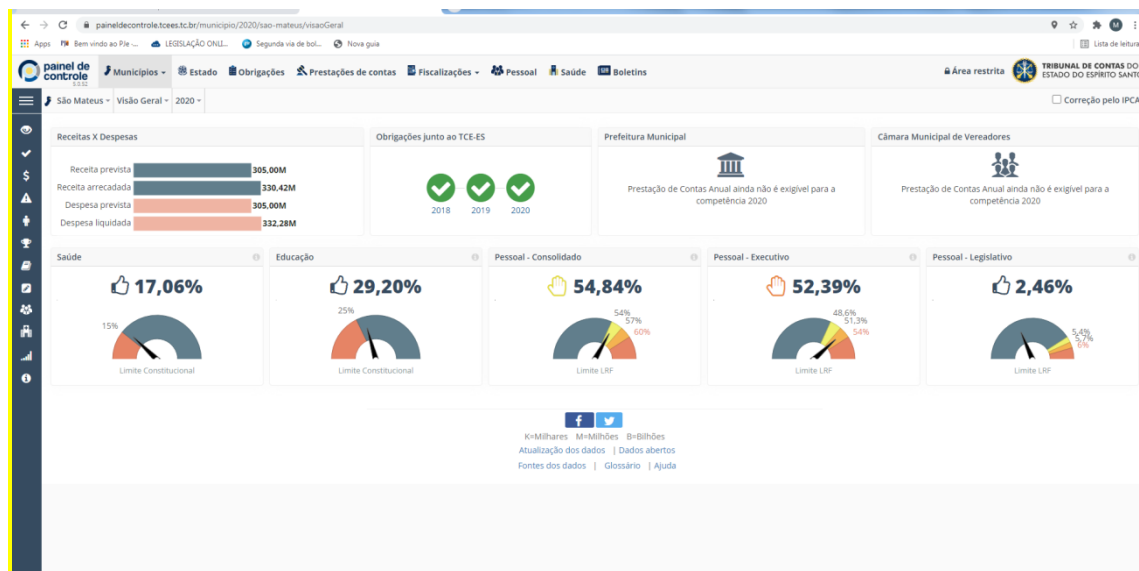

Verifica-se que o município de São Mateus apenas encontra-se um pouco acima do limite prudencial, razão pela qual as ações implantadas para redução dos gastos com folha de pagamento continuam sendo executadas.

O plano de ação implantado pela atual gestão se mostrou tão eficaz, que foi possível reconduzir a folha que em 2016 ultrapassava os 59% abaixo do limite legal, fechando o último quadrimestre de 2020 em 52,39%.

Ao assumir a administração pública no ano de 2017 foram verificados pela atual gestão muitos problemas a serem resolvidos e falta de confiança na forma em que a folha de pagamento era operacionalizada, pois havia indícios desvios de recursos públicos, dentre eles o pagamento de servidores sem a contraprestação de serviços (pagava-se servidor sem trabalhar e/ou valores indevidos).



PREFEITURA MUNICIPAL DE SÃO MATEUS
Município de São Mateus-ES

Desta forma, de maneira aguerrida, visando estancar referidos problemas e ajustar a máquina pública, foi determinado o início de uma operação denominada "*Caça Fantasma*", estabelecendo que todos os servidores públicos vinculados à Prefeitura Municipal de São Mateus deveriam se recadastrar, o que foi feito nos moldes dos decretos números 9.159/17, 9.245/17.

Além disso, para maior controle do que estava sendo realizado na folha de pagamento, foi montada uma auditoria interna juntamente com a empresa responsável pelo software do sistema da folha, para verificação de irregularidades. Registre-se que esta auditoria tinha caráter de mera constatação e não se confundia com as auditorias que estavam sendo efetivadas pelo Controle Interno, ou seja, não se tratava de divisão de forças, mas de um somatório desta.

Nesta linha, podemos afirmar que constantes reuniões foram realizadas com os Secretários Municipais, que tiveram o condão de demonstrar a necessidade de ajuste nos gastos com pessoal, bem como solicitar que estes apresentassem soluções para que se mantivessem incólumes os serviços públicos de maneira geral.

Ademais, em atendimento as recomendações do Controle Externo (TCEES) e do Controle Interno, o Secretário Municipal de Administração apresentou plano de ação que foi executado por todas as unidades gestoras do Município de São Mateus, tendo sido editados os decretos de contenção de despesas nºs. 9.280/2017 e 9.826/2018.

Também foi instaurada Auditoria Interna pela Controladoria Geral mediante Ordem de Serviço nº 001/2017 – Processo nº 00448/2017 (Auditoria Folha de Pagamento), a qual culminou em várias recomendações aos gestores e consequente ajuste de gastos indevidos com pessoal que era adotado pela gestão anterior, tendo a administração pública adotado as seguintes medidas:

- a)** Suspensão de pagamento de mais de 02 (duas) comissões a servidores públicos, em cumprimento ao disposto no artigo 48 da Lei Complementar Municipal nº 073/2013;



PREFEITURA MUNICIPAL DE SÃO MATEUS
Município de São Mateus-ES

- b)** Suspensão de pagamento de comissões ou qualquer outra vantagem pecuniária a Secretários Municipais que não seja o subsídio em parcela única;
- c)** Limitação dos proventos de aposentadoria e pensões ao teto do Prefeito;
- d)** Limitação de salários de vários servidores públicos que estavam recebendo indevidamente acima do teto do Prefeito;
- e)** Limitação de pagamento de produtividade médica e fiscal ao teto do Prefeito;
- f)** Promulgação da Lei Complementar nº 128/2017, que extinguiu o benefício "estabilidade financeira";
- g)** Conclusão de Processo Administrativo para corrigir forma do cálculo para pagamento do benefício de "estabilidade financeira";
- h)** Suspensão de pagamento de extensão de carga horária para servidores do magistério que não se encontravam em sala de aula ou no setor administrativo da Secretaria Municipal de Educação;
- i)** Publicação dos Decretos nº 9.280/2017 e 9.826/2018, que dispôs sobre a redução de despesas de gasto com pessoal;
- j)** Exoneração de comissionados; e,
- k)** Instauração de Processos Administrativos que culminaram na declaração de vacância dos cargos dos aposentados pelo INSS que continuavam na ativa;
- l)** Retorno da carga horária do servidor público de 6 horas para 8 horas, conforme Decreto Municipal nº 9.200/2017;

Atualmente, com fins de se adequar ao limite prudencial de gasto com folha de pagamento, foi editado pelo Chefe do Poder Executivo o Decreto nº 12410/2021, com a determinação a todos os ordenadores de despesas do município de São Mateus das seguintes vedações: I - concessão de vantagem, aumento, reajuste ou adequação de remuneração a qualquer título; II - criação de cargo, emprego ou função; III - alteração de estrutura de carreira que implique aumento de despesa; IV - provimento de cargo público, admissão ou contratação de pessoal a qualquer título, ressalvada a reposição decorrente de aposentadoria ou falecimento de servidores das áreas de educação, saúde e segurança; V - pagamento de hora extra.



PREFEITURA MUNICIPAL DE SÃO MATEUS
Município de São Mateus-ES

7.5.2 - Do Limite Legal

No tocante ao limite legal previsto na Lei Complementar nº. 101/2000, verificou-se que no exercício de 2020, o montante das despesas com pessoal (LRF, Art. 55, inciso I, alínea "a" - Anexo I) foi de **R\$ 170.714.950,16**. O que levou o Município a comprometer apenas **52,39%** de sua Receita Corrente Líquida no valor de R\$ 325.882.416,61 com as despesas líquidas de pessoal.

7.6 - Endividamento

O Município de São Mateus-ES, possui o valor de R\$ 15.452.455,68 de Dívida Consolidada no final do exercício de 2020.

O artigo 3º da Resolução do Senado nº. 40 determina a limitação do montante da Dívida Consolidada Líquida para os municípios em até 120% (cento e vinte por cento) da Receita Corrente Líquida.

Considerando que a Receita Corrente Líquida - RCL no exercício de 2020 foi de R\$ 325.882.416,61 e que o município tem saldo de Dívida Consolidada no mesmo exercício de R\$ 15.452.455,68, o Município atingiu apenas 4,74% sobre a RCL.

Diante do exposto, inexistente necessidade de se adotar medida no sentido de reconduzir a Dívida Consolidada aos limites legais, conforme previsto no artigo 59, inciso IV, da LRF, pois o Município está dentro dos limites previstos na LRF.

7.7 - Operações de Crédito

O Município NÃO realizou nenhum tipo de operação de créditos, inclusive por antecipação de Receita Orçamentária no exercício de 2020.

7.8 - Concessão e garantias e contragarantias de valores

O Município também NÃO realizou concessão de garantias e contragarantias recebidas no exercício de 2020.

8 - CUMPRIMENTO DAS METAS ESTABELECIDAS NA LDO 2020

8.1 - RECEITAS



PREFEITURA MUNICIPAL DE SÃO MATEUS
Município de São Mateus-ES

As metas estabelecidas no Anexo das Metas Fiscais da LDO/2020 (Lei Municipal nº. 1745/2019) receita total em valores correntes estava previsto arrecadar R\$ 306.995.192,00. A receita total realizada até dezembro de 2020, conforme o Relatório Resumido da Execução Orçamentária, Demonstrativo do Resultado Primário anexo VII, (LRF, art. 53, inciso III), foi de R\$ 330.123.669,60 tendo um superávit de arrecadação no valor de R\$ 23.128.477,60 ou seja 7,53% maior do que as metas estabelecidas na LDO.

8.2 - DESPESAS

As metas estabelecidas no Anexo das Metas Fiscais da LDO/2019 em relação à despesa corrente são de R\$ 306.995.192. Verificou-se que a despesa efetivamente executada foi de R\$ 332.769.000,21. Portanto a despesa executada ficou maior que a projeção original.

Porém, este Déficit foi devidamente coberto com o Superávit Financeiro do exercício anterior.

8.3 - RESULTADO PRIMÁRIO

A apuração da meta estabelecida no anexo de metas fiscais da LDO/2019 para o Resultado Primário era de R\$ 3.209.570,00 e o resultado primário apurado no exercício de 2020 foi de R\$ -2.706.468,00 conforme o RREO - Demonstrativo do Resultado Primário.

8.4 - RESULTADO NOMINAL

A meta estabelecida no Anexo das Metas Fiscais da LDO/2019 era de (-R\$ 4.838.000,00) e o Relatório Resumido da Execução Orçamentária Demonstrativo do Resultado Nominal do 6º bimestre de 2020, trouxe um valor apurado de R\$ -2.460.342,17.

9 - RECURSOS APLICADOS NOS PROGRAMA DE GOVERNO - CONSOLIDADO



PREFEITURA MUNICIPAL DE SÃO MATEUS
Município de São Mateus-ES

Os programas incluídos no Plano Plurianual 2018-2021 e fixados na Lei Orçamentária Anual do exercício foram aplicados da seguinte forma:

PROGRAMA	VALOR EMPENHADO (R\$)
0468 - APOIO ADMINISTRATIVO - SECRETARIA MUNICIPAL DE CIÊNCIA, TECNOLOGIA, INOVAÇÃO, EDUCAÇÃO PROFISSIONAL E TRABALHO.	600.507,74
0472 - GESTÃO PREVIDENCIÁRIO	6.366.657,22
0473 - APOIO ADMINISTRATIVO - RPPS	4.227,47
0456 - APOIO ADMINISTRATIVO - SECRETARIA MUNICIPAL DE COMUNICAÇÃO	496.310,52
0456 - APOIO ADMINISTRATIVO - SECRETARIA MUNICIPAL DE GABINETE	883.044,58
0159 - APOIO ADMINISTRATIVO - SECRETARIA MUNICIPAL DE GOVERNO	445.358,74
0108 - APOIO ADMINISTRATIVO - SECRETARIA MUNICIPAL DE MEIO AMBIENTE	848.494,01
0122 - APOIO ADMINISTRATIVO - SECRETARIA MUNICIPAL DE PLANEJAMENTO, DESENVOLVIMENTO ECONÔMICO E CAPTAÇÃO DE RECURSOS.	365.255,03
0124 - REATIVAÇÃO, OPERAÇÃO E MANUTENÇÃO DO AEROPORTO MUNICIPAL	28.834,40
0035 - APOIO ADMINISTRATIVO - SECRETARIA MUNICIPAL DE CULTURA	688.541,40
0038 - APOIO E INCENTIVO ÀS MANIFESTAÇÕES CULTURAIS	936.092,67
0015 - APOIO ADMINISTRATIVO - SECRETARIA MUNICIPAL DE ADMINISTRAÇÃO	8.076.485,05
0055 - APOIO ADMINISTRATIVO - SECRETARIA MUNICIPAL DE DEFESA SOCIAL	8.562.063,97
0056 - COORDENAÇÃO DA DEFESA CIVIL	152.875,94
0057 - PROGRAMA DE SEGURANÇA PÚBLICA MUNICIPAL	13.960,00
0089 - COMPETIÇÕES/ESPORTE E LAZER	56.565,00
0090 - APOIO ADMINISTRATIVO - SECRETARIA MUNICIPAL DE ESPORTE, LAZER E JUVENTUDE	1.113.117,76
0091 - CONTRUÇÃO, REFORMA, AMPLIAÇÃO E MANUTENÇÃO DE ÁREAS DE LAZER	950.479,14
0163 - APOIO ADMINISTRATIVO - SECRETARIA MUNICIPAL DE TURISMO	929.213,94
0180 - VERÃO GURIPI	3.329.096,61
0192 - FESTIVIDADES, EVENTOS CULTURAIS E/OU RECREATIVO	1.821.893,46
0474 - REQUALIFICAÇÃO DO SÍTIO HISTÓRICO PORTO SÃO MATEUS	624.351,47
0101 - LIMPEZA PÚBLICA	19.339.825,32
0102 - ILUMINAÇÃO PÚBLICA	11.797.288,75
0104 - DESENVOLVIMENTO URBANO	299.116,04
0107 - MANUTENÇÃO DE FEIRAS LIVRES E MERCADO MUNICIPAL	38.375,41
0116 - APOIO ADMINISTRATIVO - SECRETARIA MUNICIPAL DE OBRAS, INFRAESTRUTURA E TRANSPORTES	5.822.369,83
0121 - INFRA ESTRUTURA DE OBRAS PÚBLICAS	10.826.846,73
0018 - APOIO ADMINISTRATIVO - SECRETARIA MUNICIPAL DE AGRICULTURA, AQUICULTURA, ABASTECIMENTO E PESCA	2.500.234,20
0024 - CONSTRUÇÃO/MANUTENÇÃO DE ESTRADAS E BUEIROS	3.369.612,29
0028 - AQUISIÇÃO DE PATRULHA MECANIZADA	426.449,95
0034 - APOIO A AÇÕES TERRITORIAIS	122.849,80
0004 - GESTÃO MUNICIPAL DA ASSISTENCIA SOCIAL	7.434.475,72
0012 - GERAÇÃO DE EMPREGO, TRABALHO E RENDA	8.614.108,57
0452 - GESTÃO PEDAGÓGICA	12.707.637,59
0453 - EDUCAÇÃO INFANTIL	31.463.983,78
0454 - ENDINO FUNDAMENTAL	67.074.232,10
0455 - EDUCAÇÃO PARA TODOS	10.209.593,10
0095 - APOIO ADMINISTRATIVO - FINANÇAS	9.342.821,00
0126 - APOIO ADMINISTRATIVO - PROCURADORIA	9.314.885,71



PREFEITURA MUNICIPAL DE SÃO MATEUS
Município de São Mateus-ES

0451 - APOIO ADMINISTRATIVO - CONTROLADORIA E AUDITORIA INTERNA	924.525,67
0462 - APOIO ADMINISTRATIVO - PROCON	657.248,62
0135 - APOIO ADMINISTRATIVO - ATENÇÃO BÁSICA À SAÚDE	6.059.735,36
0136 - APOIO ADMINISTRATIVO - FUNDO MUNICIPAL DE SAÚDE	24.254.057,97
0137 - IMUNIZAÇÃO	24.960,00
0138 - HIPERTENSÃO E DIABETES E SAÚDE DO IDOSO	127.000,00
0139 - CLÍNICA DE FISIOTERAPIA	53.133,36
0140 - TUBERCULOSE E HANSENÍASE	28.525,52
0142 - DST/AIDS	1.001.081,99
0143 - PACS - PROGRAMA DE AGENTES COMUNITÁRIOS	4.025.806,70
0144 - SAÚDE BUCAL (PROCEDIMENTOS ODONTOLÓGICOS PREVENTIVOS	62.470,96
0145 - SAÚDE MENTAL(CAPS II, CAPS AD, Ambulatório de Saúde Mental)	1.253.768,06
0146 - PROGRAMA DE SAÚDE DA FAMÍLIA	7.144.466,87
0147 - IMPLANTAÇÃO, MANUTENÇÃO E CONSERVAÇÃO DE UNIDADES DE SAÚDE	2.875.432,03
0148 - EXAMES LABORATORIAIS/SERVIÇOS DE DIAGN.E CONSULTAS ESPECIALIZADAS	3.227.226,70
0149 - TRANSPORTE (INCLUI CENTRAL DE AMBULÂNCIAS)	1.980.941,33
0150 - ASSISTÊNCIA FARMACÊUTICA	2.709.371,73
0153 - EDUCAÇÃO EM SAÚDE	2.745,51
0154 - VIGILÂNCIA SANITÁRIA E AMBIENTAL	983.392,36
0156 - VIGILÂNCIA EPIDEMIOLÓGICA, AMBIENTAL E SANITÁRIA	3.061.418,62
0157 - REPASSE PARA O HOSPITAL MATERNIDADE SÃO MATEUS	1.484.191,32
0158 - TETO MUNICIPAL DA MÉDIA E ALTA COMPLEX.AMBULATORIAL E HOSPITALAR	1.588.022,58
0130 - APOIO ADMINISTRATIVO - SAAE	4.593.819,03
0133 - SBU - OPERAÇÕES E MANUTENÇÃO DE SISTEMA DE ESGOTO	1.194.842,02
0134 - SBU - OPERAÇÕES E MANUTENÇÃO DO SISTEMA DE ÁGUA	7.391.310,59
0003 - APOIO ADMINISTRATIVO - CÂMARA	8.971.833,16
TOTAL	333.679.460,07

10 - RECURSOS APLICADOS POR FUNÇÃO

As Despesas realizadas por funções de governo no exercício de 2020 foram às seguintes:

FUNÇÃO	VALOR EMPENHADO R\$	%	VALOR LIQUIDADO R\$	%
01 - LEGISLATIVA	8.971.833,16	2,69	8.941.418,16	2,69
03 - ESSENCIAL À JUSTIÇA	7.652.702,05	2,29	7.652.702,05	2,30
04 - ADMINISTRAÇÃO	33.358.744,45	10,00	33.322.334,45	10,03
06 - SEGURANÇA PÚBLICA	8.728.899,91	2,62	8.726.850,91	2,63
08 - ASSISTÊNCIA SOCIAL	16.048.584,29	4,81	16.048.584,29	4,83
09 - PREVIDÊNCIA SOCIAL	6.370.884,69	1,91	6.370.884,69	1,92
10 - SAÚDE	61.947.748,97	18,57	61.928.113,37	18,64



PREFEITURA MUNICIPAL DE SÃO MATEUS
Município de São Mateus-ES

12 - EDUCAÇÃO	121.455.446,57	36,40	121.268.452,51	36,50
13 - CULTURA	1.624.634,07	0,49	1.624.634,07	0,49
15 - URBANISMO	22.871.050,30	6,85	22.117.794,29	6,66
17 - SANEAMENTO	32.610.373,59	9,77	32.610.373,59	9,81
18 - GESTÃO AMBIENTAL	848.494,01	0,25	848.494,01	0,26
20 - AGRICULTURA	3.918.912,04	1,17	3.785.562,24	1,14
23 - COMÉRCIO E SERVIÇOS	5.150.990,07	1,54	5.150.990,07	1,55
27 - DESPORTO E LAZER	2.120.161,90	0,64	1.880.140,75	0,57
TOTAL	333.679.460,07	100,00	332.277.329,45	100,00

11 - RECUPERAÇÃO DE CRÉDITOS TRIBUTÁRIOS

Segundo informações da Procuradoria Geral do Município de São Mateus-es quanto à Política de Recuperação de Créditos Tributários foram realizadas diversas ações de execução fiscal ajuizadas em 2020, cuja valor englobado nas ações atinge a monta de R\$ 2.013.200,04 (dois milhões, treze mil, duzentos reais e quatro centavos), conforme planilha abaixo:

Nº CDA	NOME	ORIGINAL (R\$)	ATUALIZADO (R\$)
0007599/2019	ABM REPRESENTAÇÕES COMERCIAIS LTDA ME	5.068,87	5.957,94
0007616/2019	CARLOS FABRICIO LOPES PACHECO	12.962,80	15.093,62
0007634/2019	MARIA ELENA ALVES DE CARVALHO PASSOS - ME	16.219,24	18.616,54
0033423/2014	L. C. NASCIMENTO DOS REIS - ME	2.860,65	
0007625/2019	L. C. NASCIMENTO DOS REIS - ME	12.881,60	
0007642/2019	SAMORA CONSTRUÇÕES LTDA - ME	116.409,03	133.109,35
0037782/2019	SINDICATO EMPRESAS	59.540,39	70.321,90
0037784/2019	MECATRON SERVIÇOS	14.379,49	17.013,29
022494/2015	COSTA SUL TURISMO	3.431,89	6.574,28
019013/2019	PROSPECTUM CONTABILIDADE	14.057,23	18.240,30
007727/2018	SOCORRISTAS DO HOSPITAL MERIDIONAL	23.860,01	100.301,20
008578/2018	SOCORRISTAS DO HOSPITAL MERIDIONAL		
015924/2018	SOCORRISTAS DO HOSPITAL MERIDIONAL		
003504/2019	SOCORRISTAS DO HOSPITAL MERIDIONAL		
		54.455,05	



PREFEITURA MUNICIPAL DE SÃO MATEUS
Município de São Mateus-ES

005396/2019	SOCORRISTAS DO HOSPITAL MERIDIONAL		
018044/2015	URUBITAN SILVA CASTRO ME	7.412,28	13.942,63
0048258/2020	UBIRAJARA GOMES JUNIOR ME	4.608,50	5.367,86
0048270/2020	LUSIMAR DIAS DE JESUS	4.900,04	565.692,00
0013097/2019	ESOM CONSTRUÇÕES E MONTAGENS EIRELE ME	42.992,01	64.533,60
0007417/2019	GLAUDIA LICINIO HOLANDA PERUCHI	16.150,25	20.995,07
1011461/2019	LORENA CONCEIÇÃO ALCANTARA	9.523,21	13.823,51
0014182/2019	MENEZES E CUNHA CONSTRUTORA LTDA ME	10.797,93	15.716,61
0068301/2019	MARIA ELENA ALVES DE CARVALHO PASSOS ME	16.868,89	18.616,54
37762/2019	NAV ENGENHARIA NAVAL INDUSTRIAL LTDA	23.515,71	25.928,05
0023195/2020	JOSE CARLOS DEBACKER E JORGE JOSE DEBACKER		174.528,46
0009430/2020	ALBA FIGUEIREDO BRASILEIRO	27.482,14	27.482,14
00003096/2020	DELTA EMPREENDIMENTOS IMOBILIÁRIOS LTDA	36,11	4.786,47
0032426/2020	ANILDO MOREIRA TAVARES	32.187,18	32.187,18
0031715/2020	EDUARDO DURÃO CUNHA	78.322,05	78.322,05
0003496/2020	ESTANCIA GURIRI LTDA	191.808,67	191.808,67
0016365/2020	GIORDANO BRUNO MARTINS	9.654,74	9.654,74
0023635/2020	JOÃO PALMAS	32.165,88	32.165,88
0014912/2016	JULIANA BASSETTI BATISTA SOSSAI	3.701,19	5.764,16
48253/2020	RJ SERVIÇOS FLORESTAIS LTDA - ME	14.507,04	16.018,51
0068304/2019	AGIL ARTES E SERVIÇOS DIGITAIS LTDA - ME	13.335,99	14.730,35
0037756/2019	JOÃO BRUNNO FRIZZERA DE CARVALHO - ME	4.192,66	4.672,69
0048270/2020	LUSIMAR DIAS DE JESUS	5.087,41	5.656,92
0024528/2014	LC NASCIMENTO DOS REIS- ME	5.723,82	6.356,97
001/2015	MULTICEL TELEFONIA MOVEL LTDA - ME	3.433,49	3.837,60
31441/2016	KHLAC ENGENHARIA LTDA ME	2.312,86	2.604,91
48279/2020	REGINA APARECIDA COSWOSK SALLES	25.722,38	28.355,38
0038479/2020	TERTULIANO NASCIMENTO FERREIRA	65,78	9.175,95
0038480/2020	TERTULIANO NASCIMENTO FERREIRA	65,78	
0027740/2020	TERTULIANO NASCIMENTO FERREIRA	32,49	
0032644/2020	TERTULIANO NASCIMENTO FERREIRA	32,49	
0027936/2020	TERTULIANO NASCIMENTO FERREIRA	46,34	
0027935/2020	TERTULIANO NASCIMENTO FERREIRA	32,49	
0027934/2020	TERTULIANO NASCIMENTO FERREIRA	32,49	
0027933/2020	TERTULIANO NASCIMENTO FERREIRA	39,72	
0027932/2020	TERTULIANO NASCIMENTO FERREIRA	32,49	
0027937/2020	TERTULIANO NASCIMENTO FERREIRA	46,34	
0027924/2020	TERTULIANO NASCIMENTO FERREIRA	32,49	
0027899/2020	TERTULIANO NASCIMENTO FERREIRA	32,49	
0027913/2020	TERTULIANO NASCIMENTO FERREIRA	16,25	
0027912/2020	TERTULIANO NASCIMENTO FERREIRA	39,72	
0027911/2020	TERTULIANO NASCIMENTO FERREIRA	32,49	
0027910/2020	TERTULIANO NASCIMENTO FERREIRA	32,49	
0027909/2020	TERTULIANO NASCIMENTO FERREIRA	39,72	
0027824/2020	TERTULIANO NASCIMENTO FERREIRA	39,11	
0027822/2020	TERTULIANO NASCIMENTO FERREIRA	36,08	



PREFEITURA MUNICIPAL DE SÃO MATEUS
Município de São Mateus-ES

0027831/2020	TERTULIANO NASCIMENTO FERREIRA	32,49	
0027794/2020	TERTULIANO NASCIMENTO FERREIRA	32,49	
0027312/2020	TERTULIANO NASCIMENTO FERREIRA	32,49	
0027311/2020	TERTULIANO NASCIMENTO FERREIRA	32,49	
0027361/2020	TERTULIANO NASCIMENTO FERREIRA	39,72	
0027305/2020	TERTULIANO NASCIMENTO FERREIRA	32,49	
0027343/2020	TERTULIANO NASCIMENTO FERREIRA	32,49	
0027390/2020	TERTULIANO NASCIMENTO FERREIRA	39,72	
0037439/2020	TERTULIANO NASCIMENTO FERREIRA	21,66	
0037440/2020	TERTULIANO NASCIMENTO FERREIRA	21,66	
0037441/2020	TERTULIANO NASCIMENTO FERREIRA	21,66	
0027386/2020	TERTULIANO NASCIMENTO FERREIRA	39,72	
0027385/2020	TERTULIANO NASCIMENTO FERREIRA	32,49	
0027378/2020	TERTULIANO NASCIMENTO FERREIRA	32,49	
0027398/2020	TERTULIANO NASCIMENTO FERREIRA	32,49	
0027382/2020	TERTULIANO NASCIMENTO FERREIRA	32,49	
0027384/2020	TERTULIANO NASCIMENTO FERREIRA	39,72	
0027405/2020	TERTULIANO NASCIMENTO FERREIRA	32,49	
0037454/2020	TERTULIANO NASCIMENTO FERREIRA	21,66	
0037455/2020	TERTULIANO NASCIMENTO FERREIRA	21,66	
0037456/2020	TERTULIANO NASCIMENTO FERREIRA	21,66	
0037459/2020	TERTULIANO NASCIMENTO FERREIRA	21,66	
0037460/2020	TERTULIANO NASCIMENTO FERREIRA	21,66	
0037461/2020	TERTULIANO NASCIMENTO FERREIRA	21,66	
0037469/2020	TERTULIANO NASCIMENTO FERREIRA	21,66	
0037470/2020	TERTULIANO NASCIMENTO FERREIRA	21,66	
0037475/2020	TERTULIANO NASCIMENTO FERREIRA	26,48	
0037476/2020	TERTULIANO NASCIMENTO FERREIRA	21,66	
0037477/2020	TERTULIANO NASCIMENTO FERREIRA	21,66	
0037479/2020	TERTULIANO NASCIMENTO FERREIRA	26,48	
0027239/2020	TERTULIANO NASCIMENTO FERREIRA	21,66	
0027231/2020	TERTULIANO NASCIMENTO FERREIRA	21,66	
0027230/2020	TERTULIANO NASCIMENTO FERREIRA	21,66	
0027212/2020	TERTULIANO NASCIMENTO FERREIRA	21,66	
0027242/2020	TERTULIANO NASCIMENTO FERREIRA	21,66	
0027220/2020	TERTULIANO NASCIMENTO FERREIRA	26,48	
0037481/2020	TERTULIANO NASCIMENTO FERREIRA	26,48	
0027236/2020	TERTULIANO NASCIMENTO FERREIRA	39,72	
0027196/2020	TERTULIANO NASCIMENTO FERREIRA	39,72	
0027197/2020	TERTULIANO NASCIMENTO FERREIRA	32,49	
0027364/2020	TERTULIANO NASCIMENTO FERREIRA	21,66	
0027483/2020	TERTULIANO NASCIMENTO FERREIRA	26,48	
0027481/2020	TERTULIANO NASCIMENTO FERREIRA	26,48	
0027482/2020	TERTULIANO NASCIMENTO FERREIRA	39,72	
0027497/2020	TERTULIANO NASCIMENTO FERREIRA	32,49	
0027496/2020	TERTULIANO NASCIMENTO FERREIRA	32,49	



PREFEITURA MUNICIPAL DE SÃO MATEUS
Município de São Mateus-ES

0027494/2020	TERTULIANO NASCIMENTO FERREIRA	32,49	
0027486/2020	TERTULIANO NASCIMENTO FERREIRA	39,72	
0027489/2020	TERTULIANO NASCIMENTO FERREIRA	39,72	
0027488/2020	TERTULIANO NASCIMENTO FERREIRA	32,49	
0027545/2020	TERTULIANO NASCIMENTO FERREIRA	39,72	
0027523/2020	TERTULIANO NASCIMENTO FERREIRA	32,49	
0027500/2020	TERTULIANO NASCIMENTO FERREIRA	32,49	
0027508/2020	TERTULIANO NASCIMENTO FERREIRA	39,72	
0027504/2020	TERTULIANO NASCIMENTO FERREIRA	32,49	
0027503/2020	TERTULIANO NASCIMENTO FERREIRA	32,49	
0027502/2020	TERTULIANO NASCIMENTO FERREIRA	32,49	
0027501/2020	TERTULIANO NASCIMENTO FERREIRA	32,49	
0027526/2020	TERTULIANO NASCIMENTO FERREIRA	21,66	
0027525/2020	TERTULIANO NASCIMENTO FERREIRA	21,66	
0027528/2020	TERTULIANO NASCIMENTO FERREIRA	21,66	
0027524/2020	TERTULIANO NASCIMENTO FERREIRA	21,66	
0027507/2020	TERTULIANO NASCIMENTO FERREIRA	39,72	
0027515/2020	TERTULIANO NASCIMENTO FERREIRA	21,66	
0027522/2020	TERTULIANO NASCIMENTO FERREIRA	21,66	
0027521/2020	TERTULIANO NASCIMENTO FERREIRA	21,66	
0027519/2020	TERTULIANO NASCIMENTO FERREIRA	21,66	
0037520/2020	TERTULIANO NASCIMENTO FERREIRA	132,39	
0027527/2020	TERTULIANO NASCIMENTO FERREIRA	108,32	
0006714/2020	ANTÔNIO TEODORO DE MORAES	10,52	2.448,46
0029198/2020	ANTÔNIO TEODORO DE MORAES	208,92	
0029199/2020	ANTÔNIO TEODORO DE MORAES	52,50	
0029204/2020	ANTÔNIO TEODORO DE MORAES	52,50	
0031114/2020	ANTÔNIO TEODORO DE MORAES	36,11	
0031105/2020	ANTÔNIO TEODORO DE MORAES	12,02	
0031068/2020	ANTÔNIO TEODORO DE MORAES	36,11	
0031082/2020	ANTÔNIO TEODORO DE MORAES	36,11	
0042593/2020	ANTÔNIO TEODORO DE MORAES	36,95	
0031074/2020	ANTÔNIO TEODORO DE MORAES	36,11	
0031070/2020	ANTÔNIO TEODORO DE MORAES	29,70	
0031071/2020	ANTÔNIO TEODORO DE MORAES	35,99	
0031099/2020	ANTÔNIO TEODORO DE MORAES	36,11	
0031002/2020	ANTÔNIO TEODORO DE MORAES	40,35	
0030974/2020	ANTÔNIO TEODORO DE MORAES	42,53	
0031045/2020	ANTÔNIO TEODORO DE MORAES	15,95	
0030993/2020	ANTÔNIO TEODORO DE MORAES	36,11	
0031034/2020	ANTÔNIO TEODORO DE MORAES	36,11	
0031060/2020	ANTÔNIO TEODORO DE MORAES	36,11	
0031154/2020	ANTÔNIO TEODORO DE MORAES	36,11	
0031170/2020	ANTÔNIO TEODORO DE MORAES	36,11	
0032280/2020	ANTÔNIO TEODORO DE MORAES	42,12	
0032281/2020	ANTÔNIO TEODORO DE MORAES	43,31	



PREFEITURA MUNICIPAL DE SÃO MATEUS
Município de São Mateus-ES

0021164/2020	ANTÔNIO TEODORO DE MORAES	23,87	
0004864/2020	ANTÔNIO TEODORO DE MORAES	45,68	
0042917/2020	ANTÔNIO TEODORO DE MORAES	32,49	
0042918/2020	ANTÔNIO TEODORO DE MORAES	39,72	
001882/2020	DOMINGOS MELHORINE	71,82	2.178,80
0003327/2020	DOMINGOS MELHORINE	32,48	
0016773/2020	DOMINGOS MELHORINE	140,40	
0002031/2020	DOMINGOS MELHORINE	92,75	
0013710/2020	DOMINGOS MELHORINE	36,11	
0003388/2020	DOMINGOS MELHORINE	45,89	
0033409/2020	BRDU SPE SÃO MATEUS LTDA	15,02	3.826,18
0033418/2020	BRDU SPE SÃO MATEUS LTDA	15,02	
0033515/2020	BRDU SPE SÃO MATEUS LTDA	30,09	
0033517/2020	BRDU SPE SÃO MATEUS LTDA	30,09	
0033546/2020	BRDU SPE SÃO MATEUS LTDA	30,09	
0033614/2020	BRDU SPE SÃO MATEUS LTDA	30,09	
0033616/2020	BRDU SPE SÃO MATEUS LTDA	30,09	
0033618/2020	BRDU SPE SÃO MATEUS LTDA	22,55	
0033619/2020	BRDU SPE SÃO MATEUS LTDA	22,55	
0048234/2020	BRDU SPE SÃO MATEUS LTDA	22,55	
0033621/2020	BRDU SPE SÃO MATEUS LTDA	22,55	
0033623/2020	BRDU SPE SÃO MATEUS LTDA	30,09	
0033628/2020	BRDU SPE SÃO MATEUS LTDA	30,09	
0033667/2020	BRDU SPE SÃO MATEUS LTDA	30,09	
0033677/2020	BRDU SPE SÃO MATEUS LTDA	30,09	
0033608/2020	BRDU SPE SÃO MATEUS LTDA	22,55	
0033609/2020	BRDU SPE SÃO MATEUS LTDA	22,55	
0048235/2020	BRDU SPE SÃO MATEUS LTDA	22,55	
0033610/2020	BRDU SPE SÃO MATEUS LTDA	22,55	
0033617/2020	BRDU SPE SÃO MATEUS LTDA	30,09	
0033620/2020	BRDU SPE SÃO MATEUS LTDA	30,09	
0033625/2020	BRDU SPE SÃO MATEUS LTDA	30,09	
0033626/2020	BRDU SPE SÃO MATEUS LTDA	22,55	
0033629/2020	BRDU SPE SÃO MATEUS LTDA	22,55	
0048236/2020	BRDU SPE SÃO MATEUS LTDA	22,55	
0033634/2020	BRDU SPE SÃO MATEUS LTDA	22,55	
0033696/2020	BRDU SPE SÃO MATEUS LTDA	30,09	
0033702/2020	BRDU SPE SÃO MATEUS LTDA	30,09	
0033703/2020	BRDU SPE SÃO MATEUS LTDA	30,09	
0033706/2020	BRDU SPE SÃO MATEUS LTDA	30,09	
0033707/2020	BRDU SPE SÃO MATEUS LTDA	22,55	
0033708/2020	BRDU SPE SÃO MATEUS LTDA	22,55	
0033710/2020	BRDU SPE SÃO MATEUS LTDA	22,55	
0033712/2020	BRDU SPE SÃO MATEUS LTDA	22,55	
033722/2020	BRDU SPE SÃO MATEUS LTDA	30,09	
0033729/2020	BRDU SPE SÃO MATEUS LTDA	30,09	



PREFEITURA MUNICIPAL DE SÃO MATEUS
Município de São Mateus-ES

0033774/2020	BRDU SPE SÃO MATEUS LTDA	30,09	
0033782/2020	BRDU SPE SÃO MATEUS LTDA	30,09	
0033784/2020	BRDU SPE SÃO MATEUS LTDA	30,09	
0033786/2020	BRDU SPE SÃO MATEUS LTDA	30,09	
0033787/2020	BRDU SPE SÃO MATEUS LTDA	30,09	
0048239/2020	BRDU SPE SÃO MATEUS LTDA	22,55	
0048240/2020	BRDU SPE SÃO MATEUS LTDA	22,55	
0033790/2020	BRDU SPE SÃO MATEUS LTDA	22,55	
0035035/2020	BRDU SPE SÃO MATEUS LTDA	22,55	
0033789/2020	BRDU SPE SÃO MATEUS LTDA	22,55	
0033792/2020	BRDU SPE SÃO MATEUS LTDA	22,55	
0033791/2020	BRDU SPE SÃO MATEUS LTDA	22,55	
0033793/2020	BRDU SPE SÃO MATEUS LTDA	22,55	
0033705/2020	BRDU SPE SÃO MATEUS LTDA	64,97	
0033709/2020	BRDU SPE SÃO MATEUS LTDA	64,97	
0033714/2020	BRDU SPE SÃO MATEUS LTDA	64,97	
0033715/2020	BRDU SPE SÃO MATEUS LTDA	64,97	
0033716/2020	BRDU SPE SÃO MATEUS LTDA	64,97	
0033734/2020	BRDU SPE SÃO MATEUS LTDA	64,97	
0033733/2020	BRDU SPE SÃO MATEUS LTDA	64,97	
0033731/2020	BRDU SPE SÃO MATEUS LTDA	64,97	
0033730/2020	BRDU SPE SÃO MATEUS LTDA	64,97	
0033728/2020	BRDU SPE SÃO MATEUS LTDA	64,97	
0033727/2020	BRDU SPE SÃO MATEUS LTDA	64,97	
0033726/2020	BRDU SPE SÃO MATEUS LTDA	64,97	
0033725/2020	BRDU SPE SÃO MATEUS LTDA	64,97	
0033724/2020	BRDU SPE SÃO MATEUS LTDA	64,97	
0033723/2020	BRDU SPE SÃO MATEUS LTDA	64,97	
0033721/2020	BRDU SPE SÃO MATEUS LTDA	64,97	
0033720/2020	BRDU SPE SÃO MATEUS LTDA	64,97	
0033718/2020	BRDU SPE SÃO MATEUS LTDA	64,97	
0033717/2020	BRDU SPE SÃO MATEUS LTDA	64,97	
0033745/2020	BRDU SPE SÃO MATEUS LTDA	30,09	
0033757/2020	BRDU SPE SÃO MATEUS LTDA	30,09	
0033760/2020	BRDU SPE SÃO MATEUS LTDA	30,09	
0033761/2020	BRDU SPE SÃO MATEUS LTDA	30,09	
0033804/2020	BRDU SPE SÃO MATEUS LTDA	30,09	
0033800/2020	BRDU SPE SÃO MATEUS LTDA	30,09	
0033799/2020	BRDU SPE SÃO MATEUS LTDA	30,09	
0033832/2020	BRDU SPE SÃO MATEUS LTDA	24,05	
0033948/2020	BRDU SPE SÃO MATEUS LTDA	41,88	
0033996/2020	BRDU SPE SÃO MATEUS LTDA	36,77	
0021116/2020	ELIZABETH CALENTI	71,03	7.564,52
0002505/2020	ELIZABETH CALENTI	198,90	
0026743/2020	ELIZABETH CALENTI	31,38	
0024675/2020	ELIZABETH CALENTI	75,86	



PREFEITURA MUNICIPAL DE SÃO MATEUS
Município de São Mateus-ES

0024676/2020	ELIZABETH CALENTI	75,86	
0021228/2020	ELIZABETH CALENTI	36,11	
0021239/2020	ELIZABETH CALENTI	36,11	
0021229/20	ELIZABETH CALENTI	36,11	
0021230/20	ELIZABETH CALENTI	36,11	
0021231/20	ELIZABETH CALENTI	26,48	
0021245/2020	ELIZABETH CALENTI	36,11	
0021246/20	ELIZABETH CALENTI	36,11	
0021236/20	ELIZABETH CALENTI	36,11	
0021247/20	ELIZABETH CALENTI	36,11	
0021237/2020	ELIZABETH CALENTI	36,11	
0021248/20	ELIZABETH CALENTI	36,11	
0021249/20	ELIZABETH CALENTI	47,22	
0021250/2020	ELIZABETH CALENTI	39,60	
0021251/20	ELIZABETH CALENTI	45,60	
0021317/20	ELIZABETH CALENTI	36,11	
0021328/20	ELIZABETH CALENTI	36,11	
0021318/20	ELIZABETH CALENTI	36,11	
0021329/20	ELIZABETH CALENTI	26,48	
0021319/20	ELIZABETH CALENTI	36,11	
021330/20	ELIZABETH CALENTI	36,11	
0021320/2020	ELIZABETH CALENTI	36,11	
0021331/20	ELIZABETH CALENTI	26,48	
0021332/2020	ELIZABETH CALENTI	36,11	
0021322/20	ELIZABETH CALENTI	36,11	
0021333/2020	ELIZABETH CALENTI	36,11	
0021323/202	ELIZABETH CALENTI	36,11	
0021334/20	ELIZABETH CALENTI	36,11	
021324/2020	ELIZABETH CALENTI	36,11	
0021325/2020	ELIZABETH CALENTI	36,11	
0021326/20	ELIZABETH CALENTI	36,11	
0021337/2020	ELIZABETH CALENTI	36,11	
021327/2020	ELIZABETH CALENTI	36,11	
021485/2020	ELIZABETH CALENTI	32,49	
0021498/2020	ELIZABETH CALENTI	32,49	
0021486/2020	ELIZABETH CALENTI	32,49	
0021487/2020	ELIZABETH CALENTI	32,49	
0021489/2020	ELIZABETH CALENTI	32,49	
0021490/2020	ELIZABETH CALENTI	32,49	
0021491/2020	ELIZABETH CALENTI	32,49	
0021492/2020	ELIZABETH CALENTI	32,49	
0021493/2020	ELIZABETH CALENTI	32,49	
0021504/2020	ELIZABETH CALENTI	32,49	
0021494/2020	ELIZABETH CALENTI	32,49	
0021505/2020	ELIZABETH CALENTI	32,49	
0021495/2020	ELIZABETH CALENTI	32,49	



PREFEITURA MUNICIPAL DE SÃO MATEUS
Município de São Mateus-ES

0021506/2020	ELIZABETH CALENTI	32,49	
0021496/202	ELIZABETH CALENTI	32,49	
0021507/20	ELIZABETH CALENTI	32,49	
0021509/2020	ELIZABETH CALENTI	32,69	
0021510/2020	ELIZABETH CALENTI	39,45	
0014673/2020	CAIÇARAS EMPREENDIMENTOS IMOBILIÁRIOS LTDA	219.228,76	219.228,76
TOTAL		1.151.252,99	2.013.200,04

FONTE: Procuradoria Geral do Município de São Mateus-ES

No tocante às estratégias operacionais referente à recuperação de créditos tributários, a Procuradoria Geral informa que é levado a efeito o protesto em cartório dos títulos descritos na Lei Municipal nº. 1239/2013. Não logrando êxito na seara administrativa, as demandas são judicializadas nos termos da Lei 6830/80.

Através da Secretaria Municipal de Finanças foi cobrada agilidade no recadastramento imobiliário e também na atualização do cadastro de contribuintes, gargalos que atravancam sobremaneira a arrecadação municipal, bem como solicitou àquela Secretaria que providenciasse a inclusão do número de CPF e CNPJ de todos os contribuintes nos cadastros municipais, pois as execuções fiscais sem esses dados restam infrutífera.

Na prestação de contas de gestão da Secretaria Municipal de Finanças consta o arquivo DEMDATA - quadro auxiliar ao demonstrativo da dívida ativa, demonstrando a dívida ativa em cobrança judicial e extrajudicial que demonstra a Dívida Ativa lançada para protesto em Cartório.

12 - BOA GESTÃO DE RECURSOS PÚBLICOS

Para assegurar uma boa gestão dos recursos públicos estão sendo observados os princípios da Administração Pública: Legalidade, Impessoalidade, Moralidade, Publicidade e Eficiência, dentre outros. Agindo assim garantiu-se uma boa gestão que concerne a busca de receitas municipais.

O ano de 2020 foi um ano atípico para todos os brasileiros, com o impacto da pandemia do novo coronavírus que se abateu sobre o país, intensificando os efeitos de uma crise econômica que já estava presente nos últimos anos.



PREFEITURA MUNICIPAL DE SÃO MATEUS
Município de São Mateus-ES

Nos municípios de pequeno e médio portes, as dificuldades foram ainda maiores, causando impacto sobre as atividades econômicas de pequenas empresas e consequentemente, diminuindo a capacidade do Município quanto à realização das receitas previstas no Orçamento.

Apesar do cenário desfavorável, foi possível manter a arrecadação dentro dos valores observados no ano anterior, como pode ser verificado:

- Impostos, Taxas e Contribuições de Melhoria: crescimento de 2,62%
- ISS - Imposto Sobre Serviços de Qualquer Natureza: redução de 0,20%
- IPTU - Imposto Predial e Territorial Urbano: redução de 1,64%
- ITBI - Imposto de Transferência de Bens Imóveis: crescimento de 20%
- Taxas: redução de 15,18%

Nas Receitas Correntes, observou-se um crescimento de 8,58%, com a participação importante das Transferências Correntes (com incremento de 7,78%), referentes aos recursos transferidos pelo Governo Federal em auxílio aos municípios.

É importante destacar que as medidas implementadas pela administração municipal desde 2017 com vistas a promover melhorias na área tributária foram importantes na elevação de receitas no quadriênio 2017/2020. Dentre essas medidas, podemos citar:

- Realização da atualização dos dados do Cadastro Imobiliário, por meio de georreferenciamento, corrigindo informações sobre áreas construídas em imóveis existentes e novas construções. Com esse trabalho, foi possível também atualizar a Planta Genérica de Valores, cujo projeto de lei não teve aprovação pelo Legislativo Municipal;
- Atualização das tarifas de água e esgoto praticadas pelo SAAE São Mateus, que se encontravam defasadas ao longo do tempo, sem correção de valores;
- Atualização do Código Tributário Municipal e sua adequação à Lei Complementar Federal nº 157/2016, com a inclusão de novas atividades à Lista de Serviços, mas o projeto de lei não teve a aprovação pela Câmara de Vereadores;
- Reestruturação dos serviços do NAC - Núcleo de Atendimento ao Contribuinte Produtor Rural, o que gerou maior aproximação com o



PREFEITURA MUNICIPAL DE SÃO MATEUS
Município de São Mateus-ES

segmento, mantendo um sistema de acompanhamento das emissões de Notas Fiscais Produtor Rural, o que vem contribuindo para a manutenção do IPM - Índice de Participação dos Municípios;

- Reestruturação dos Serviços de Dívida Ativa, com a implementação de diversas medidas administrativas para inscrição e cobrança de créditos tributários em situação de inadimplência, com notificações fiscais, protesto de títulos e ajuizamento de ações de execução.

13 - RENÚNCIA DE RECEITA

O Município NÃO realizou renúncia de receitas no exercício de 2020, pois isso não houve reflexo no desenvolvimento econômico e social do Município, nem nas contas públicas e nem há necessidade de medidas de compensação para a renúncia de receitas.

14 - PRECATÓRIOS

No demonstrativo constante do arquivo I-A-RELPRE - "Relação consolidada dos precatórios judiciais pagos, baixados e inscritos no exercício, acompanhado da relação de inscrições por ordem cronológica", parte integrante desta Prestação de contas, ficando apenas um saldo para ser quitado no próximo exercício de R\$ 987.083,03.

15 - RECOMENDAÇÕES E/OU DETERMINAÇÕES CONTIDAS NOS PARECERES PRÉVIOS EMITIDOS PELO TCEES

Segundo a Controladoria Geral o Município de São Mateus-ES durante o exercício de 2020 foi cumprido com todas as recomendações e/ou determinações contidas nos pareceres prévios emitidos e publicados pelo TCEES no referido exercício, conforme abaixo demonstrado:

PROCESSO: 03977/2018-7 - PARECER PRÉVIO TC-109/2019. EXERCÍCIO: 2017: Recomendar ao atual gestor, ou a quem suas vezes o fizer que: se abstenha de adotar a prática de movimentação de recursos financeiros vinculados, considerando o que dispõe a legislação sobre os royalties e ainda o parágrafo único do artigo 8º da LRF. Determinar ao atual gestor, ou a quem



PREFEITURA MUNICIPAL DE SÃO MATEUS
Município de São Mateus-ES

suas vezes o fizer que: evidencie nas futuras prestações de contas todas as informações necessárias ao aferimento do cumprimento do artigo 55, inciso III, da Lei Complementar Federal 101/2000.

PROCESSO: 08709/2019. PARECER PRÉVIO TC-93/20201.3. EXERCÍCIO: 2018. Recomendar ao atual gestor, ou a quem suas vezes o fizer que: observe o exato cumprimento de todos os dispositivos que, violados, representam irregularidades.

16 - CONSIDERAÇÕES FINAIS

O Município de São Mateus-ES NÃO tem participação acionária em empresa públicas e sociedade de economia mista, sendo assim não há necessidade de indicação dos resultados obtidos no exercício sob análise.

Por fim, a Prefeitura Municipal de São Mateus, Estado do espírito Santo coloca-se à disposição da população e de todos interessados nestes dados, além de estar sempre pronta a prestar esclarecimentos que a sociedade julgue necessário.

São Mateus - ES, 23 de abril de 2021.

DANIEL SANTANA BARBOSA
Prefeito Municipal