



# PREFEITURA MUNICIPAL DE SÃO MATEUS

Estado do Espírito Santo

CONTRATO Nº 583/2025

PROCESSO Nº. 029.410/2025

ADESÃO A ATA DE REGISTRO DE PREÇOS Nº 015/2024

ORIUNDA DO PREGÃO ELETRÔNICO SRP Nº 008/2024/CIDES VRC

Consórcio Intermunicipal de Desenvolvimento Econômico e Social do Vale do Cuiabá

## CONTRATO Nº. 583/2025

Cód. CidadES Contratações: 2025.067E0600007.16.0014

**CONTRATO DE PRESTAÇÃO DE SERVIÇOS QUE ENTRE SI CELEBRAM O MUNICÍPIO DE SÃO MATEUS, POR INTERMÉDIO DA SECRETARIA MUNICIPAL DE EDUCAÇÃO E A EMPRESA BRASIL COMERCIO E DISTRIBUIDORA LTDA (CNPJ Nº 11.210.951/0001-01)**

O **MUNICÍPIO DE SÃO MATEUS**, pessoa jurídica de direito público interno, inscrito no Cadastro Nacional da Pessoa Jurídica do Ministério da Fazenda sob o nº. **27.167.477/0001-12**, com sede na cidade de São Mateus, Estado do Espírito Santo, na Rua Alberto Sartório, nº. 404 – Carapina – CEP: 29.933-060, doravante denominado **CONTRATANTE**, neste ato representado legalmente pela Secretária Municipal de Educação, Sr<sup>a</sup>. **EDNA ROSSIM**, nomeada pelo Decreto nº 17.655/2025 e a empresa **BRASIL COMÉRCIO E DISTRIBUIDORA LTDA**, pessoa jurídica de direito privado, inscrita no CNPJ/MF sob o nº. **11.210.951/0001-01**, estabelecida na Avenida José de Oliveira, nº 181, CONJ 303, São Paulo/SP, e-mail: [comercial@comercio.net.br](mailto:comercial@comercio.net.br). CEP: 05317-000, Tel.: (11) 96815-7439/ (11) 3662-5175, doravante denominada **CONTRATADA**, representado pelo Sr. **ALENCAR LÍRIO LIMA**, inscrito no CPF nº \*\*\*.386.\*\*\*-18, tendo em vista o que consta no Processo Administrativo nº. 029.410/2025 e em observância às disposições da [Lei nº 14.133, de 1º de abril de 2021](#), e demais legislação aplicável, ajustam o presente contrato, nos termos decorrente da Adesão a Ata de Registro de Preços nº 015/2024 oriunda do **CONSÓRCIO INTERMUNICIPAL DE DESENVOLVIMENTO ECONÔMICO E SOCIAL DO VALE DO CUIABÁ**, sob o número de Pregão Eletrônico 008/2024, de acordo com a Lei Federal nº 14.133/2021, que se regerá mediante as Cláusulas e condições que subseguem.

### CLÁUSULA PRIMEIRA - DO OBJETO

1.1. O presente instrumento tem por objeto a **AQUISIÇÃO DE JALECOS E UNIFORMES DESTINADOS AOS PROFISSIONAIS DA REDE MUNICIPAL DE EDUCAÇÃO DE SÃO MATEUS/ES, VISANDO PADRONIZAR A IDENTIFICAÇÃO VISUAL DOS SERVIDORES, E FORTALECER A IMAGEM INSTITUCIONAL**, CONFORME DEMAIS ESPECIFICAÇÕES CONSTANTES DO PRESENTE CONTRATO e TERMO DE REFERÊNCIA que compõem o processo.

1.2. Especificações técnicas e quantitativas:

Item	Lote	Descrição / Especificação	Unid.	Marca	Quant.
46	7	JALECO MASCULINO CONFECCIONADO EM TECIDO MICROFIBRA NA COR PANTONE 11-0601 TPX (OU OUTRA COR POR LIVRE ESCOLHA DO MUNICÍPIO, CONFORME NECESSIDADE E IDENTIDADE VISUAL DA SECRETARIA REQUISITANTE), CONFORME AS ESPECIFICAÇÕES DOS TECIDOS. MANGA LONGA COM BAINHA DE 20 MM DE LARGURA EM MÁQUINA RETA DE UMA AGULHA. GOLA ESPORTE. VISTA COM 40MM DE LARGURA COM FECHAMENTO ATRAVÉS DE 5 A 6 BOTÕES COM 16MM DE DIÂMETRO, BOTÕES EM MATERIAL 100% POLIÉSTER NA COR BRANCA, E CASEADO NA HORIZONTAL, ATENÇÃO COM LINHAS E FIOS SOLTOS NO CASEADO. ABERTURA LATERAL PARA ACESSO DE BOLSO INTERIOR COM 18,5CM DE COMPRIMENTO, LOCALIZADO NA ALTURA DA CINTURA. UM BOLSO CHAPADO COM CANTOS INFERIORES OITAVADOS LOCALIZADO NA ALTURA DO PEITO, DO LADO ESQUERDO DE QUEM VESTE, COM BARRA DE 2CM DE LARGURA, PESPONTADO EM MÁQUINA DUAS AGULHAS. DOIS BOLSOS CHAPADOS COM CANTOS INFERIORES OITAVADOS, LOCALIZADO NA ALTURA DA CINTURA, COM BARRA DE 2CM DE LARGURA, CONFORME LAYOUT, PESPONTADO EM MÁQUINA DUAS AGULHAS. NOS CANTOS SUPERIORES DOS BOLSOS DEVERÁ TER TRAVETES PARA REFORÇAR AS COSTURAS. COSTURAS	Unid	MDR	754

**PREFEITURA MUNICIPAL DE SÃO MATEUS****Estado do Espírito Santo**

CONTRATO Nº 583/2025

PROCESSO Nº. 029.410/2025

ADESÃO A ATA DE REGISTRO DE PREÇOS Nº 015/2024

ORIUNDA DO PREGÃO ELETRÔNICO SRP Nº 008/2024/CIDES VRC

Consórcio Intermunicipal de Desenvolvimento Econômico e Social do Vale do Cuiabá

		EXTERNAS DOS BOLSOS COM PESPONTO EXTERNO DE DUAS AGULHAS. BARRA SIMPLES DO CORPO E MANGAS PESPONTADOS EM MÁQUINA DE UMA AGULHA COM 20 MM DE LARGURA. CINTO DUPLO CENTRADO COM 5 CM DE LARGURA NAS COSTAS EMBUTIDO NAS LATERAIS DA PEÇA. A PEÇA DEVERÁ PASSAR PELO PROCESSO DE ARREMATE DE LINHAS E FIOS SOLTOS, ACABAMENTO E PASSADORIA, SEM A PRESENÇA DE DEFEITOS, MANCHAS, DESCOSTURAS, FIOS PUXADOS ENTRE OUTROS DEFEITOS QUE COMPROMETA A SUA APRESENTAÇÃO. A LINHA 120 100% POLIÉSTER ACOMPANHANDO A COR DA PEÇA. COSTURAS INTERNAS EM MÁQUINA INTERLOQUE, COSTURA DE PESPONTO DUPLO NOS BOLSOS E CINTO. ETIQUETA DE COMPOSIÇÃO NA PARTE TRASEIRA INTERNA, DE FORMA CENTRALIZADA, E DEVE APRESENTAR, OBRIGATORIAMENTE, AS INFORMAÇÕES AO CONSUMIDOR, COMO NOME DA EMPRESA, MARCA, CNPJ, PAIS DE ORIGEM, COMPOSIÇÃO DO TECIDO, TRATAMENTO E CUIDADOS PARA CONSERVAÇÃO, INDICAÇÃO DE TAMANHO. AS INDICAÇÕES DEVEM SER FEITAS DE MANEIRA CLARA. INFORMAÇÕES SOBRE O TRATAMENTO E CUIDADOS PARA A CONSERVAÇÃO SÃO OBRIGATÓRIAS E DEVEM ESTAR DE ACORDO COM A NORMA ISO 3758:2005 REGULAMENTO TÉCNICO SOBRE ETIQUETAGEM APROVADO PELA RESOLUÇÃO Nº 02/2008 DO CONMETRO. A PEÇA DEVERÁ SER DOBRADA, EMBALADA INDIVIDUALMENTE E ACONDICIONADA EM UMA EMBALAGEM DE PLÁSTICO TRANSPARENTE NO TAMANHO ADEQUADO, A FIM DE GARANTIR AS CONDIÇÕES QUE PRESERVEM AS CARACTERÍSTICAS DO PRODUTO. LOGOTIPO DO MUNICÍPIO LOCALIZADA NO LADO SUPERIOR ESQUERDO APLICADO EM PROCESSO DE SILKSCREEN. OBS.: AS CORES E LOGOMARCAS PODERÃO SER ALTERADAS PELOS ENTES CONSORCIADOS OU ADERENTES DA ATA PARA MELHOR ADEQUAÇÃO À IDENTIDADE VISUAL DE CADA MUNICÍPIO, SENDO OBRIGAÇÃO DA LICITANTE VENCEDORA DO CERTAME A ELABORAÇÃO DE FICHA TÉCNICA DE CADA UM DOS ITENS EM QUE SE SAGROU VENCEDORA, PARA FINS DE APROVAÇÃO DA AUTORIDADE COMPETENTE.			
47	7	JALECO FEMININO CONFECCIONADO EM TECIDO MICROFIBRA NA COR PANTONE 11-0601 TPX (OU OUTRA COR POR LIVRE ESCOLHA DO MUNICÍPIO, CONFORME NECESSIDADE E IDENTIDADE VISUAL DA SECRETARIA REQUISITANTE), CONFORME AS ESPECIFICAÇÕES DOS TECIDOS. MANGA LONGA COM BAINHA DE 2,0 CM DE LARGURA EM MÁQUINA RETA DE UMA AGULHA. GOLA ESPORTE, COM 7CM DE LARGURA TOTAL FINALIZADA. VISTA COM 40MM DE LARGURA COM FECHAMENTO ATRAVÉS DE 5 A 6 BOTÕES COM 16MM DE DIÂMETRO EM MATERIAL 100% POLIÉSTER NA COR BRANCA, E CASEADO NA HORIZONTAL, ATENÇÃO COM LINHAS E FIOS SOLTOS NO CASEADO. BOLSO CHAPADO COM CANTOS INFERIORES OITAVADOS LOCALIZADO NA ALTURA DO PEITO, DO LADO ESQUERDO DE QUEM VESTE, PESPONTADO EM MÁQUINA DUAS AGULHAS, COM BAINHA DE 2CM DE LARGURA. DOIS BOLSOS NA PARTE INFERIOR PRÓXIMO A ALTURA DA CINTURA EMBUTIDOS NA LATERAL DA PEÇA, PESPONTADO EM MÁQUINA RETA DE UMA AGULHA, E BAINHA COM 2CM DE LARGURA. NOS CANTOS SUPERIORES DOS BOLSOS DEVERÁ TER TRAVETES PARA REFORÇAR AS COSTURAS. BARRA SIMPLES DO CORPO PESPONTADO EM MÁQUINA UMA AGULHA COM 20 MM DE LARGURA. CINTO DUPLO CENTRADO COM 5 CM DE LARGURA NAS COSTAS, PRESO ENTRE AS PREGAS DAS COSTAS, DE FORMA EMBUTIDA. COSTURA CENTRALIZADA EM SENTIDO VERTICAL NAS COSTAS, DIVIDINDO AS COSTAS. PENSES DE CONTORNO LOCALIZADA NAS COSTAS CUJA LINHA É PERPENDICULAR À LINHA DA CINTURA, PARA QUE SE AJUSTE AO FORMATO DO	Unid	MDR	754

**PREFEITURA MUNICIPAL DE SÃO MATEUS****Estado do Espírito Santo**

CONTRATO Nº 583/2025

PROCESSO Nº. 029.410/2025

ADESÃO A ATA DE REGISTRO DE PREÇOS Nº 015/2024

ORIUNDA DO PREGÃO ELETRÔNICO SRP Nº 008/2024/CIDES VRC

Consórcio Intermunicipal de Desenvolvimento Econômico e Social do Vale do Cuiabá

		<p>CORPO FEMININO. FENDA LOCALIZADA NAS COSTAS NA PARTE INFERIOR COM 4CM DE LARGURA. A PEÇA DEVERÁ PASSAR PELO PROCESSO DE ARREMATE DE LINHAS E FIOS SOLTOS, ACABAMENTO E PASSADORIA, SEM A PRESENÇA DE DEFEITOS, MANCHAS, DESCOSTURAS, FIOS PUXADOS ENTRE OUTROS DEFEITOS QUE COMPROMETA A SUA APRESENTAÇÃO. A LINHA 120 100% POLIÉSTER ACOMPANHANDO A COR DA PEÇA. COSTURAS INTERNAS EM MÁQUINA INTERLOQUE. COSTURAS EXTERNAS DOS BOLSOS, CINTO, E GOLA COM PESPONTO EXTERNO. ETIQUETA DE COMPOSIÇÃO NA PARTE TRASEIRA INTERNA, DE FORMA CENTRALIZADA, E DEVE APRESENTAR, OBRIGATORIAMENTE, AS INFORMAÇÕES AO CONSUMIDOR, COMO NOME DA EMPRESA, MARCA, CNPJ, PAIS DE ORIGEM, COMPOSIÇÃO DO TECIDO, TRATAMENTO E CUIDADOS PARA CONSERVAÇÃO, INDICAÇÃO DE TAMANHO. AS INDICAÇÕES DEVEM SER FEITAS DE MANEIRA CLARA. INFORMAÇÕES SOBRE O TRATAMENTO E CUIDADOS PARA A CONSERVAÇÃO SÃO OBRIGATÓRIAS E DEVEM ESTAR DE ACORDO COM A NORMA ISO 3758:2005 REGULAMENTO TÉCNICO SOBRE ETIQUETAGEM APROVADO PELA RESOLUÇÃO Nº 02/2008 DO CONMETRO. A PEÇA DEVERÁ SER DOBRADA, EMBALADA INDIVIDUALMENTE E ACONDICIONADA EM UMA EMBALAGEM DE PLÁSTICO TRANSPARENTE NO TAMANHO ADEQUADO, A FIM DE GARANTIR AS CONDIÇÕES QUE PRESERVEM AS CARACTERÍSTICAS DO PRODUTO. LOGOTIPO MUNICÍPIO LOCALIZADA NO LADO SUPERIOR ESQUERDO DE QUEM VESTE, APLICADO EM PROCESSO DE SILKSCREEN. OBS.: AS CORES E LOGOMARCAS PODERÃO SER ALTERADAS PELOS ENTES CONSORCIADOS OU ADERENTES DA ATA PARA MELHOR ADEQUAÇÃO À IDENTIDADE VISUAL DE CADA MUNICÍPIO, SENDO OBRIGAÇÃO DA LICITANTE VENCEDORA DO CERTAME A ELABORAÇÃO DE FICHA TÉCNICA DE CADA UM DOS ITENS EM QUE SE SAGROU VENCEDORA, PARA FINS DE APROVAÇÃO DA AUTORIDADE COMPETENTE.</p>			
75	10	<p>BLAZER MASCULINO CORTE ITALIANO, COR PANTONE 19-3815 TPX (OU OUTRA COR POR LIVRE ESCOLHA DO MUNICÍPIO, CONFORME NECESSIDADE E IDENTIDADE VISUAL DA SECRETARIA REQUISITANTE), CONFECCIONADO EM TECIDO PLANO MICROFIBRA, COM FORRO EM MICROFIBRA 100% POLIÉSTER NA COR PANTONE 19-4004 TPX E ACABAMENTO FINO. ACABAMENTO DO PRODUTO DEVERÁ SER DE ARREMATE DE LINHAS E FIOS E PASSADORIA, PARA QUE SEJA ENTREGUE EM BOAS CONDIÇÕES, SEM PRESENÇA DE DEFEITOS; AS MEDIDAS DEVERÃO SER DE ACORDO COM A GRADE NUMÉRICA QUE A EMPRESA DEVERÁ DISPOR, E DEVERÁ ATENDER TOTALMENTE A NECESSIDADE DO USUÁRIO; APLICAÇÃO DE ETIQUETA DE COMPOSIÇÃO NA PARTE INTERNA TRASEIRA, E DEVE APRESENTAR, OBRIGATORIAMENTE, AS INFORMAÇÕES AO CONSUMIDOR, COMO NOME, RAZÃO SOCIAL OU MARCA REGISTRADA E CNPJ, PAIS DE ORIGEM, NOME DAS FIBRAS, TRATAMENTO E CUIDADOS PARA CONSERVAÇÃO, INDICAÇÃO DE TAMANHO. AS INDICAÇÕES DEVEM SER FEITAS DE MANEIRA CLARA. INFORMAÇÕES DEVEM ESTAR DE ACORDO COM A NORMA ISO 3758:2005. A PEÇA DEVERÁ SER DOBRADA, EMBALADA INDIVIDUALMENTE E ACONDICIONADA EM UMA EMBALAGEM DE PLÁSTICO TRANSPARENTE NO TAMANHO ADEQUADO, A FIM DE GARANTIR AS CONDIÇÕES QUE PRESERVEM AS CARACTERÍSTICAS DO PRODUTO. SACOS PLÁSTICOS COM SINALIZAÇÃO EXTERNA DE TAMANHO. PERSONALIZAÇÃO ATRAVÉS DE ETIQUETA BORDADA EM TAFETÁ PLUS DE ALTA DEFINIÇÃO (6X7CM APROXIMADAMENTE) APLICADA NO LADO DIREITO DO PEITO, CUJA ARTE SERÁ FORNECIDA AO LICITANTE VENCEDOR POR OCASIÃO DA EXECUÇÃO DO CONTRATO. OBS.: AS CORES E LOGOMARCAS PODERÃO SER ALTERADAS PELOS ENTES CONSORCIADOS OU</p>	Unid	MDR	75

**PREFEITURA MUNICIPAL DE SÃO MATEUS****Estado do Espírito Santo**

CONTRATO Nº 583/2025

PROCESSO Nº. 029.410/2025

ADESÃO A ATA DE REGISTRO DE PREÇOS Nº 015/2024

ORIUNDA DO PREGÃO ELETRÔNICO SRP Nº 008/2024/CIDES VRC

Consórcio Intermunicipal de Desenvolvimento Econômico e Social do Vale do Cuiabá

		ADERENTES DA ATA PARA MELHOR ADEQUAÇÃO A IDENTIDADE VISUAL DE CADA MUNICÍPIO, SENDO OBRIGAÇÃO DA LICITANTE VENCEDORA DO CERTAME A ELABORAÇÃO DE FICHA TÉCNICA DE CADA UM DOS ITENS EM QUE SE SAGROU VENCEDORA, PARA FINS DE APROVAÇÃO DA AUTORIDADE COMPETENTE.			
76	10	<p>CALÇA SOCIAL MASCULINA</p> <p>CONFECCIONADA EM TECIDO PLANO TERBRIM, NA COR PANTONE 19-3815 TPX (OU OUTRA COR POR LIVRE ESCOLHA DO MUNICÍPIO, CONFORME NECESSIDADE E IDENTIDADE VISUAL DA SECRETARIA REQUISITANTE). COM CÓS ANATÔMICO 4 CM DE LARGURA COSTURADO DE FORMA APLICADA; DEVERÁ TER 6 (SEIS) PASSADORES APLICADOS NO CÓS COM LARGURA DE UM CENTÍMETRO DE LARGURA, E PARA MELHOR SEGURANÇA DA COSTURA DEVERÁ TER TRAVETES NA PARTE SUPERIOR E INFERIOR DOS PASSANTES; FECHAMENTO FRONTAL ATRAVÉS DE UM BOTÃO 100% POLIÉSTER DE 17 MM DE DIÂMETRO APROXIMADAMENTE, APLICADO NA PARTE CENTRAL DO CÓS FRENTE, BOTÃO NA COR DO TECIDO, E CASEADO NA HORIZONTAL. ZÍPER FRONTAL DE NYLON EM MATERIAL SINTÉTICO DE ALTA RESISTÊNCIA NA COR DO TECIDO, ZÍPER COM TAMANHO PROPORCIONAL A CADA TAMANHO DA GRADE NUMÉRICA; A COSTURA DO ZÍPER DEVERÁ SER REFORÇADA, DEVENDO TER UM TRAVETE HORIZONTAL NA PARTE INFERIOR DA VISTA. BARRA COM DOIS CENTÍMETROS DE LARGURA. BOLSOS DIANTEIROS TIPO FACA, NA COSTURA SUPERIOR DO BOLSO COM O CÓS, DEVERÁ SER COSTURADO UM TRAVETE NA HORIZONTAL SOBRE O PESPONTO DO CÓS E NA PARTE INFERIOR, DEVERÁ SER COSTURADO UM TRAVETE NA VERTICAL SOBRE A COSTURA LATERAL DA PEÇA, O FORRO INTERNO DO BOLSO DEVERÁ SER DO MESMO TECIDO PRINCIPAL, COM COSTURAS FEITAS EM MÁQUINA INTERLOQUE. NA PARTE TRASEIRA DEVERÁ TER DOIS BOLSOS EMBUTIDOS COM DEBRUM, FORRO INTERNO DO BOLSO DO MESMO TECIDO PRINCIPAL DA PEÇA, E DEVERÁ SER COSTURADO EM MÁQUINA INTERLOQUE; NA PARTE ACIMA DO BOLSO DEVERÁ TER PENCES; AS COSTURAS LATERAIS INTERNAS, AS ENTREPERNAS, GANCHO DA FRENTE E DAS COSTAS, DEVERÃO SER COSTURADAS COM MÁQUINA INTERLOQUE; AS COSTURAS LATERAIS EXTERNAS; GANCHO FRENTE E COSTAS E LATERAIS DEVERÃO SER PESPONTADAS COM MÁQUINA RETA DE DUAS AGULHAS, TRAVETES SOBRE AS COSTURAS; DE ACABAMENTO PARA REFORÇAR OS CANTOS DOS BOLSOS, ACABAMENTO DA VISTA E FIXAÇÃO DOS PASSANTES, NÃO SERÁ TOLERADO COSTURAS SOLTAS, TORTAS OU FALHADAS. ACABAMENTO DO PRODUTO DEVERÁ SER DE ARREMATE DE LINHAS E FIOS E PASSADORIA, PARA QUE SEJA ENTREGUE EM BOAS CONDIÇÕES, SEM PRESENÇA DE DEFEITOS; AS MEDIDAS DEVERÃO SER DE ACORDO COM A GRADE NUMÉRICA QUE A EMPRESA DEVERÁ DISPOR, E DEVERÁ ATENDER TOTALMENTE A NECESSIDADE DO USUÁRIO; APLICAÇÃO DE ETIQUETA DE COMPOSIÇÃO NA PARTE INTERNA TRASEIRA, E DEVE APRESENTAR, OBRIGATORIAMENTE, AS INFORMAÇÕES AO CONSUMIDOR, COMO NOME, RAZÃO SOCIAL OU MARCA REGISTRADA E CNPJ, PAIS DE ORIGEM, NOME DAS FIBRAS, TRATAMENTO E CUIDADOS PARA CONSERVAÇÃO, INDICAÇÃO DE TAMANHO. AS INDICAÇÕES DEVEM SER FEITAS DE MANEIRA CLARA. INFORMAÇÕES DEVEM ESTAR DE ACORDO COM A NORMA ISO 3758:2005. A PEÇA DEVERÁ SER DOBRADA, EMBALADA INDIVIDUALMENTE E ACONDICIONADA EM UMA EMBALAGEM DE PLÁSTICO TRANSPARENTE NO TAMANHO ADEQUADO, A FIM DE GARANTIR AS CONDIÇÕES QUE PRESERVEM AS CARACTERÍSTICAS DO PRODUTO. SACOS PLÁSTICOS COM SINALIZAÇÃO EXTERNA DE TAMANHO. OBS.: AS CORES E LOGOMARCAS PODERÃO SER ALTERADAS PELOS ENTES</p>	Unid	MDR	75

**PREFEITURA MUNICIPAL DE SÃO MATEUS****Estado do Espírito Santo**

CONTRATO Nº 583/2025

PROCESSO Nº. 029.410/2025

ADESÃO A ATA DE REGISTRO DE PREÇOS Nº 015/2024

ORIUNDA DO PREGÃO ELETRÔNICO SRP Nº 008/2024/CIDES VRC

Consórcio Intermunicipal de Desenvolvimento Econômico e Social do Vale do Cuiabá

		CONSORCIADOS OU ADERENTES DA ATA PARA MELHOR ADEQUAÇÃO À IDENTIDADE VISUAL DE CADA MUNICÍPIO, SENDO OBRIGAÇÃO DA LICITANTE VENCEDORA DO CERTAME A ELABORAÇÃO DE FICHA TÉCNICA DE CADA UM DOS ITENS EM QUE SE SAGROU VENCEDORA, PARA FINS DE APROVAÇÃO DA AUTORIDADE COMPETENTE.			
77	10	<p>CAMISA SOCIAL MASCULINA CONFECCIONADA EM TECIDO PLANO DE ALTA QUALIDADE PARA ROUPAS SOCIAIS, MANGA LONGA COM PUNHO DE 70MM DE LARGURA, ENTRETELADO INTERNAMENTE, FECHAMENTO ATRAVÉS DE DOIS BOTÕES 100% POLIÉSTER NA COR DO TECIDO COM 12,70 MM DE DIÂMETRO, ADAPTAÇÃO COM 2,5CM DE LARGURA E PREGAS PARA MELHOR AJUSTE DOS PUNHOS. GOLA ESPORTE COM PÉ DE GOLA ENTRETELADO CONFECCIONADA NO MESMO TECIDO DA PEÇA. ABERTURA FRONTAL COM 07 BOTÕES COM 12,70 MM DE DIÂMETRO, 100% POLIÉSTER NA COR DA PEÇA, COM CASEADO PARA FECHAMENTO, SEM FIOS OU LINHAS SOLTAS, APLICAÇÃO DE UM BOTÃO EXTRA PRÓXIMO A BARRA NA VISTA, SEM CASEADO. COSTURAS INTERNAS EM MÁQUINA INTERLOQUE 5 FIOS, ATENÇÃO PARA AS COSTURAS NÃO FICAREM ENVIESADAS, COM EMENDAS E TORTAS. BARRA SEM OVERLOQUE APARENTE COM 0,7 CM DE LARGURA EM MÁQUINA RETA DE UMA AGULHA. CAMISA COM PALA NAS COSTAS PESPONTADO EM MÁQUINA DUAS AGULHAS, IGUALMENTE NAS CAVAS, LATERAIS DO CORPO E MANGAS. TODAS AS COSTURAS DEVEM SER REFORÇADAS E BEM-ACABADAS, DE MODO A EVITAR QUE A PEÇA VENHA A ESGARÇAR, DESFIAR, TER FRANZIMENTOS, EMENDAS, FIOS PUXADOS, MANCHAS E ENTRE OUTROS DEFEITOS QUE COMPROMETAM A QUALIDADE DO PRODUTO. O PRODUTO DEVERÁ PASSAR PELO PROCESSO DE PASSADORIA E ACABAMENTO PARA QUE SEJA ENTREGUE EM PERFEITAS CONDIÇÕES DE USO. ETIQUETA DE COMPOSIÇÃO DEVE APRESENTAR, OBRIGATORIAMENTE, AS INFORMAÇÕES AO CONSUMIDOR: NOME, RAZÃO SOCIAL OU MARCA REGISTRADA E CNPJ, PAIS DE ORIGEM, NOME DAS FIBRAS OU FILAMENTOS, TRATAMENTO E CUIDADOS PARA CONSERVAÇÃO, INDICAÇÃO DE TAMANHO OU DIMENSÃO. AS INDICAÇÕES DEVEM SER FEITAS DE MANEIRA CLARA, PERMANENTE E INDELÉVEL. INFORMAÇÕES SOBRE O TRATAMENTO E CUIDADOS PARA A CONSERVAÇÃO SÃO OBRIGATÓRIAS E DEVEM ESTAR DE ACORDO COM A NORMA ISO 3758:2005 REGULAMENTO TÉCNICO SOBRE ETIQUETAGEM APROVADO PELA RESOLUÇÃO Nº 02/2008 DO CONMETRO, FIXADA NA PARTE INTERNA DA GOLA TRASEIRA. AS PEÇAS DEVERÃO ESTAR ISENTAS DE QUALQUER DEFEITO QUE COMPROMETAM A SUA APRESENTAÇÃO. A PEÇA DEVERÁ SER DOBRADA, EMBALADA INDIVIDUALMENTE E ACONDICIONADA EM UMA EMBALAGEM DE PLÁSTICO TRANSPARENTE NO TAMANHO ADEQUADO, A FIM DE GARANTIR AS CONDIÇÕES QUE PRESERVEM AS CARACTERÍSTICAS DO PRODUTO. SACOS PLÁSTICOS COM SINALIZAÇÃO EXTERNA DE TAMANHO DO PRODUTO PARA FACILIDADE DE CONFERÊNCIA E IDENTIFICAÇÃO DOS TAMANHOS. PERSONALIZAÇÃO ATRAVÉS DE ETIQUETA BORDADA EM TAFETÁ PLUS DE ALTA DEFINIÇÃO (6X7CM APROXIMADAMENTE) APLICADA NO LADO DIREITO DO PEITO, CUJA ARTE SERÁ FORNECIDA AO LICITANTE VENCEDOR POR OCASIÃO DA EXECUÇÃO DO CONTRATO. OBS.: AS CORES E LOGOMARCAS PODERÃO SER ALTERADAS PELOS ENTES CONSORCIADOS OU ADERENTES DA ATA PARA MELHOR ADEQUAÇÃO À IDENTIDADE VISUAL DE CADA MUNICÍPIO, SENDO OBRIGAÇÃO DA LICITANTE VENCEDORA DO CERTAME A ELABORAÇÃO DE FICHA TÉCNICA DE CADA UM DOS ITENS EM QUE SE SAGROU VENCEDORA, PARA FINS DE APROVAÇÃO DA AUTORIDADE COMPETENTE.</p>	Unid	MDR	75



**PREFEITURA MUNICIPAL DE SÃO MATEUS****Estado do Espírito Santo**

CONTRATO Nº 583/2025

PROCESSO Nº. 029.410/2025

ADESÃO A ATA DE REGISTRO DE PREÇOS Nº 015/2024

ORIUNDA DO PREGÃO ELETRÔNICO SRP Nº 008/2024/CIDES VRC

Consórcio Intermunicipal de Desenvolvimento Econômico e Social do Vale do Cuiabá

78	10	BLAZER FEMININO CONFECCIONADO NO PADRÃO ALFAIATARIA, ACINTURADO, MODELO TRADICIONAL, MANGA LONGA, CONFECCIONADO EM TECIDO PLANO MICROFIBRA NA COR 19-3815 TPX, COM COSTURAS EMBUTIDAS, 2 BOTÕES DE MASSA TAM 32" NA COR MARINHO, GOLA TRADICIONAL E BOLSOS DEBRUM EMBUTIDO. A LINHA UTILIZADA DEVERÁ SER DE MATERIAL 100% POLIÉSTER 120 DA MESMA COR DO TECIDO. FORRO CONFECCIONADO EM TECIDO 100 % POLIÉSTER, OMBREIRA EM MANTA DE MATELASSÉ. A PEÇA DEVERÁ CONTER UM RECORTE FRONTO E PENCE NAS COSTAS. COSTURAS EMBUTIDAS EM MÁQUINA RETA, A BARRA DO CORPO E PUNHO DEVERÁ TER 20 MM DE LARGURA. ACABAMENTO DO PRODUTO DEVERÁ SER DE ARREMATE DE LINHAS E FIOS E PASSADORIA, PARA QUE SEJA ENTREGUE EM BOAS CONDIÇÕES, SEM PRESENÇA DE DEFEITOS; AS MEDIDAS DEVERÃO SER DE ACORDO COM A GRADE NUMÉRICA QUE A EMPRESA DEVERÁ DISPOR, E DEVERÁ ATENDER TOTALMENTE A NECESSIDADE DO USUÁRIO; APLICAÇÃO DE ETIQUETA DE COMPOSIÇÃO NA PARTE INTERNA, E DEVE APRESENTAR, OBRIGATORIAMENTE, AS INFORMAÇÕES AO CONSUMIDOR, COMO NOME, RAZÃO SOCIAL OU MARCA REGISTRADA E CNPJ, PAIS DE ORIGEM, NOME DAS FIBRAS, TRATAMENTO E CUIDADOS PARA CONSERVAÇÃO, INDICAÇÃO DE TAMANHO. AS INDICAÇÕES DEVEM SER FEITAS DE MANEIRA CLARA. INFORMAÇÕES DEVEM ESTAR DE ACORDO COM A NORMA ISO 3758:2005. A PEÇA DEVERÁ SER DOBRADA, EMBALADA INDIVIDUALMENTE E ACONDICIONADA EM UMA EMBALAGEM DE PLÁSTICO TRANSPARENTE NO TAMANHO ADEQUADO, A FIM DE GARANTIR AS CONDIÇÕES QUE PRESERVEM AS CARACTERÍSTICAS DO PRODUTO. SACOS PLÁSTICOS COM SINALIZAÇÃO EXTERNA DE TAMANHO. PERSONALIZAÇÃO ATRAVÉS DE ETIQUETA BORDADA EM TAFETÁ PLUS DE ALTA DEFINIÇÃO (5X7CM) APLICADA NO LADO DIREITO DO PEITO, CUJA ARTE SERÁ FORNECIDA AO LICITANTE VENCEDOR POR OCASIÃO DA EXECUÇÃO DO CONTRATO. OBS.: AS CORES E LOGOMARCAS PODERÃO SER ALTERADAS PELOS ENTES CONSORCIADOS OU ADERENTES DA ATA PARA MELHOR ADEQUAÇÃO À IDENTIDADE VISUAL DE CADA MUNICÍPIO, SENDO OBRIGAÇÃO DA LICITANTE VENCEDORA DO CERTAME A ELABORAÇÃO DE FICHA TÉCNICA DE CADA UM DOS ITENS EM QUE SE SAGROU VENCEDORA, PARA FINS DE APROVAÇÃO DA AUTORIDADE COMPETENTE.	Unid	MDR	75
79	10	CALÇA SOCIAL FEMININA CONFECCIONADA EM TECIDO PLANO TERBRIM COM ELASTANO, NA COR PANTONE 19-3815 TPX (OU OUTRA COR POR LIVRE ESCOLHA DO MUNICÍPIO, CONFORME NECESSIDADE E IDENTIDADE VISUAL DA SECRETARIA REQUISITANTE); CÓS ANATÔMICO 4 CM DE LARGURA COSTURADO DE FORMA APLICADA; FECHAMENTO FRONTAL ATRAVÉS DE UM BOTÃO 100% POLIÉSTER DE 17 MM DE DIÂMETRO APROXIMADAMENTE, APLICADO NA PARTE CENTRAL DO CÓS FRENTE, BOTÃO NA COR DO TECIDO, E CASEADO NA HORIZONTAL. ZÍPER FRONTAL 100% POLIÉSTER DE ALTA RESISTÊNCIA, CUJA DURABILIDADE, RESISTÊNCIA E COMPOSIÇÃO SEJAM COMPROVADOS POR LAUDOS, CONFORME INDICADO NO PRESENTE TERMO DE REFERÊNCIA, NA COR DO TECIDO, ZÍPER COM TAMANHO PROPORCIONAL A CADA TAMANHO DA GRADE NUMÉRICA; A COSTURA DO ZÍPER DEVERÁ SER REFORÇADA, DEVENDO TER UM TRAVETE HORIZONTAL NA PARTE INFERIOR DA VISTA. BARRA COM DOIS CENTÍMETROS DE LARGURA. BOLSOS DIANTEIROS TIPO FACA, NA COSTURA SUPERIOR DO BOLSO COM O CÓS, DEVERÁ SER COSTURADO UM TRAVETE NA HORIZONTAL SOBRE O PESPONTO DO CÓS E NA PARTE INFERIOR, DEVERÁ SER COSTURADO UM TRAVETE NA VERTICAL SOBRE A COSTURA LATERAL DA	Unid	MDR	75

**PREFEITURA MUNICIPAL DE SÃO MATEUS****Estado do Espírito Santo**

CONTRATO Nº 583/2025

PROCESSO Nº. 029.410/2025

ADESÃO A ATA DE REGISTRO DE PREÇOS Nº 015/2024

ORIUNDA DO PREGÃO ELETRÔNICO SRP Nº 008/2024/CIDES VRC

Consórcio Intermunicipal de Desenvolvimento Econômico e Social do Vale do Cuiabá

		PEÇA, O FORRO INTERNO DO BOLSO DEVERÁ SER DO MESMO TECIDO PRINCIPAL, COM COSTURAS FEITAS EM MÁQUINA INTERLOQUE; DEVERÁ TER PENCES NA PARTE DAS COSTAS; AS COSTURAS LATERAIS INTERNAS, AS ENTREPERNAS, GANCHO DA FRENTE E DAS COSTAS, DEVERÃO SER COSTURADAS COM MÁQUINA INTERLOQUE; AS COSTURAS LATERAIS EXTERNAS; GANCHO FRENTE E COSTAS E LATERAIS DEVERÃO SER PESPONTADAS COM MÁQUINA RETA DE DUAS AGULHAS, TRAVETES SOBRE AS COSTURAS: DE ACABAMENTO PARA REFORÇAR OS CANTOS DOS BOLSOS, ACABAMENTO DA VISTA E FIXAÇÃO DOS PASSANTES, NÃO SERÁ TOLERADO COSTURAS SOLTAS, TORTAS OU FALHADAS. ACABAMENTO DO PRODUTO DEVERÁ SER DE ARREMATE DE LINHAS E FIOS E PASSADORIA, PARA QUE SEJA ENTREGUE EM BOAS CONDIÇÕES, SEM PRESENÇA DE DEFEITOS; AS MEDIDAS DEVERÃO SER DE ACORDO COM A GRADE NUMÉRICA QUE A EMPRESA DEVERÁ DISPOR, E DEVERÁ ATENDER TOTALMENTE A NECESSIDADE DO USUÁRIO; APLICAÇÃO DE ETIQUETA DE COMPOSIÇÃO NA PARTE INTERNA TRASEIRA, E DEVE APRESENTAR, OBRIGATORIAMENTE, AS INFORMAÇÕES AO CONSUMIDOR, COMO NOME, RAZÃO SOCIAL OU MARCA REGISTRADA E CNPJ, PAIS DE ORIGEM, NOME DAS FIBRAS, TRATAMENTO E CUIDADOS PARA CONSERVAÇÃO, INDICAÇÃO DE TAMANHO. AS INDICAÇÕES DEVEM SER FEITAS DE MANEIRA CLARA. INFORMAÇÕES DEVEM ESTAR DE ACORDO COM A NORMA ISO 3758:2005. A PEÇA DEVERÁ SER DOBRADA, EMBALADA INDIVIDUALMENTE E ACONDICIONADA EM UMA EMBALAGEM DE PLÁSTICO TRANSPARENTE NO TAMANHO ADEQUADO, A FIM DE GARANTIR AS CONDIÇÕES QUE PRESERVEM AS CARACTERÍSTICAS DO PRODUTO. SACOS PLÁSTICOS COM SINALIZAÇÃO EXTERNA DE TAMANHO. OBS.: AS CORES E LOGOMARCAS PODERÃO SER ALTERADAS PELOS ENTES CONSORCIADOS OU ADERENTES DA ATA PARA MELHOR ADEQUAÇÃO À IDENTIDADE VISUAL DE CADA MUNICÍPIO, SENDO OBRIGAÇÃO DA LICITANTE VENCEDORA DO CERTAME A ELABORAÇÃO DE FICHA TÉCNICA DE CADA UM DOS ITENS EM QUE SE SAGROU VENCEDORA, PARA FINS DE APROVAÇÃO DA AUTORIDADE COMPETENTE.			
80	10	SAIA SOCIAL FEMININA CONFECCIONADA EM TECIDO PLANO MICROFIBRA, NA COR PANTONE 19-3815 TPX (OU OUTRA COR POR LIVRE ESCOLHA DO MUNICÍPIO, CONFORME NECESSIDADE E IDENTIDADE VISUAL DA SECRETARIA REQUISITANTE); CORTE SOCIAL. ACABAMENTO DO PRODUTO DEVERÁ SER DE ARREMATE DE LINHAS E FIOS E PASSADORIA, PARA QUE SEJA ENTREGUE EM BOAS CONDIÇÕES, SEM PRESENÇA DE DEFEITOS; AS MEDIDAS DEVERÃO SER DE ACORDO COM A GRADE NUMÉRICA QUE A EMPRESA DEVERÁ DISPOR, E DEVERÁ ATENDER TOTALMENTE A NECESSIDADE DO USUÁRIO; APLICAÇÃO DE ETIQUETA DE COMPOSIÇÃO NA PARTE INTERNA TRASEIRA, E DEVE APRESENTAR, OBRIGATORIAMENTE, AS INFORMAÇÕES AO CONSUMIDOR, COMO NOME, RAZÃO SOCIAL OU MARCA REGISTRADA E CNPJ, PAIS DE ORIGEM, NOME DAS FIBRAS, TRATAMENTO E CUIDADOS PARA CONSERVAÇÃO, INDICAÇÃO DE TAMANHO. AS INDICAÇÕES DEVEM SER FEITAS DE MANEIRA CLARA. INFORMAÇÕES DEVEM ESTAR DE ACORDO COM A NORMA ISO 3758:2005. A PEÇA DEVERÁ SER DOBRADA, EMBALADA INDIVIDUALMENTE E ACONDICIONADA EM UMA EMBALAGEM DE PLÁSTICO TRANSPARENTE NO TAMANHO ADEQUADO, A FIM DE GARANTIR AS CONDIÇÕES QUE PRESERVEM AS CARACTERÍSTICAS DO PRODUTO. SACOS PLÁSTICOS COM SINALIZAÇÃO EXTERNA DE TAMANHO. OBS.: AS CORES E LOGOMARCAS PODERÃO SER ALTERADAS PELOS ENTES CONSORCIADOS OU ADERENTES DA ATA PARA MELHOR ADEQUAÇÃO À IDENTIDADE VISUAL DE CADA MUNICÍPIO,	Unid.	MDR	75

**PREFEITURA MUNICIPAL DE SÃO MATEUS****Estado do Espírito Santo**

CONTRATO Nº 583/2025

PROCESSO Nº. 029.410/2025

ADESÃO A ATA DE REGISTRO DE PREÇOS Nº 015/2024

ORIUNDA DO PREGÃO ELETRÔNICO SRP Nº 008/2024/CIDES VRC

Consórcio Intermunicipal de Desenvolvimento Econômico e Social do Vale do Cuiabá

		SENDO OBRIGAÇÃO DA LICITANTE VENCEDORA DO CERTAME A ELABORAÇÃO DE FICHA TÉCNICA DE CADA UM DOS ITENS EM QUE SE SAGROU VENCEDORA, PARA FINS DE APROVAÇÃO DA AUTORIDADE COMPETENTE.			
81	10	<p>CAMISA SOCIAL FEMININA CONFECCIONADA EM TECIDO PLANO PARA CAMISAS SOCIAIS, DE ALTA RESISTÊNCIA, NA COR PANTONE 11-0601 TPX (OU OUTRA COR POR LIVRE ESCOLHA DO MUNICÍPIO, CONFORME NECESSIDADE E IDENTIDADE VISUAL DA SECRETARIA REQUISITANTE). MANGA LONGA COM PUNHO DE 70MM DE LARGURA, ENTRETELADO INTERNAMENTE, FECHAMENTO ATRAVÉS DE UM BOTÃO NA MESMA COR DO TECIDO COM 12,70MM DE DIÂMETRO, ADAPTAÇÃO COM 2,0CM DE LARGURA E PREGAS PARA MELHOR AJUSTE DOS PUNHOS. GOLA ESPORTE COM PÉ DE GOLA ENTRETELADO CONFECCIONADA NO MESMO TECIDO DA PEÇA. ABERTURA FRONTAL COM 07 BOTÕES COM 12,70 MM DE DIÂMETRO, 100% POLIÉSTER NA COR DO TECIDO, COM CASEADO PARA FECHAMENTO, SEM FIOS OU LINHAS SOLTAS, APLICAÇÃO DE UM BOTÃO PRÓXIMO A BARRA NA VISTA, SEM CASEADO. DEVERÁ TER PREGAS PARA AJUSTE DO CORPO. COSTURAS INTERNAS EM MÁQUINA INTERLOQUE 5 FIOS, ATENÇÃO PARA AS COSTURAS NÃO FICAREM ENVIESADAS, COM EMENDAS E TORTAS. BARRA SEM OVERLOQUE APARENTE COM 0,7 CM DE LARGURA EM MÁQUINA RETA DE UMA AGULHA. CAMISA COM PESPONTADO EM MÁQUINA DUAS AGULHAS NAS CAVAS, LATERAIS DO CORPO E MANGAS. TODAS AS COSTURAS DEVEM SER REFORÇADAS E BEM-ACABADAS, DE MODO A EVITAR QUE A PEÇA VENHA A ESGARÇAR, DESFIAR, TER FRANZIMENTOS, EMENDAS, FIOS PUXADOS, MANCHAS E ENTRE OUTROS DEFEITOS QUE COMPROMETAM A QUALIDADE DO PRODUTO. O PRODUTO DEVERÁ PASSAR PELO PROCESSO DE PASSADORIA E ACABAMENTO PARA QUE SEJA ENTREGUE EM PERFEITAS CONDIÇÕES DE USO. ETIQUETA DE COMPOSIÇÃO DEVE APRESENTAR, OBRIGATORIAMENTE, AS INFORMAÇÕES AO CONSUMIDOR: NOME, RAZÃO SOCIAL OU MARCA REGISTRADA E CNPJ, PAIS DE ORIGEM, NOME DAS FIBRAS OU FILAMENTOS, TRATAMENTO E CUIDADOS PARA CONSERVAÇÃO, INDICAÇÃO DE TAMANHO OU DIMENSÃO. AS INDICAÇÕES DEVEM SER FEITAS DE MANEIRA CLARA, PERMANENTE E INDELÉVEL.</p> <p>INFORMAÇÕES SOBRE O TRATAMENTO E CUIDADOS PARA A CONSERVAÇÃO SÃO OBRIGATÓRIAS E DEVEM ESTAR DE ACORDO COM A NORMA ISO 3758:2005 REGULAMENTO TÉCNICO SOBRE ETIQUETAGEM APROVADO PELA RESOLUÇÃO Nº 02/2008 DO CONMETRO, FIXADA NA PARTE INTERNA DA GOLA TRASEIRA. AS PEÇAS DEVERÃO ESTAR ISENTAS DE QUALQUER DEFEITO QUE COMPROMETAM A SUA APRESENTAÇÃO. A PEÇA DEVERÁ SER DOBRADA, EMBALADA INDIVIDUALMENTE E ACONDICIONADA EM UMA EMBALAGEM DE PLÁSTICO TRANSPARENTE NO TAMANHO ADEQUADO, A FIM DE GARANTIR AS CONDIÇÕES QUE PRESERVEM AS CARACTERÍSTICAS DO PRODUTO. SACOS PLÁSTICOS COM SINALIZAÇÃO EXTERNA DE TAMANHO DO PRODUTO PARA FACILIDADE DE CONFERÊNCIA E IDENTIFICAÇÃO DOS TAMANHOS. PERSONALIZAÇÃO ATRAVÉS DE ETIQUETA BORDADA EM TAFETÁ PLUS DE ALTA DEFINIÇÃO (5X7CM) APLICADA NO LADO DIREITO DO PEITO, CUJÁ ARTE SERÁ FORNECIDA AO LICITANTE VENCEDOR POR OCASIÃO DA EXECUÇÃO DO CONTRATO. OBS.: AS CORES E LOGOMARCAS PODERÃO SER ALTERADAS PELOS ENTES CONSORCIADOS OU ADERENTES DA ATA PARA MELHOR ADEQUAÇÃO À IDENTIDADE VISUAL DE CADA MUNICÍPIO, SENDO OBRIGAÇÃO DA LICITANTE VENCEDORA DO CERTAME A ELABORAÇÃO DE FICHA TÉCNICA DE CADA UM DOS ITENS EM QUE SE SAGROU VENCEDORA, PARA FINS DE</p>	Unid	MDR	75



**PREFEITURA MUNICIPAL DE SÃO MATEUS****Estado do Espírito Santo**

CONTRATO Nº 583/2025

PROCESSO Nº. 029.410/2025

ADESÃO A ATA DE REGISTRO DE PREÇOS Nº 015/2024

ORIUNDA DO PREGÃO ELETRÔNICO SRP Nº 008/2024/CIDES VRC

Consórcio Intermunicipal de Desenvolvimento Econômico e Social do Vale do Cuiabá

		APROVAÇÃO DA AUTORIDADE COMPETENTE.			
82	10	<p>CAMISETA POLO FEMININA CONFECCIONADA EM TECIDO DE MALHA MISTA LEVE E DURÁVEL CONFORME AS ESPECIFICAÇÕES DOS TECIDOS, NA COR PANTONE 11-0601 TPX (OU OUTRA COR POR LIVRE ESCOLHA DO MUNICÍPIO, CONFORME NECESSIDADE E IDENTIDADE VISUAL DA SECRETARIA REQUISITANTE). MANGA CURTA COM BARRA DE 20 MM DE LARGURA EM GALONEIRA BITOLA ESTREITA. CAMISETA COM GOLA MODELO POLO NA COR BRANCA. CORDÃO SARJADO 100% ALGODÃO PARA COBRE COSTURA COM LARGURA DE 1,0 CM DE LARGURA, LOCALIZADO NA PARTE TRASEIRA INTERNA DA GOLA NA MESMA COR DO TECIDO. PEITILHO ENTRETELADO COM 3,5 DE LARGURA, COM FECHAMENTO ATRAVÉS DE CASEADO E DOIS BOTÕES, TAMANHO APROXIMADO DE 11,5 MM NA COR BRANCA. BARRA DO CORPO DEVERÁ TER 20 MM DE LARGURA COSTURADO EM MÁQUINA GALONEIRA BITOLA ESTREITA. LINHA 100% POLIÉSTER 120 DA MESMA COR DO TECIDO. COSTURAS INTERNAS EM MÁQUINA 4 AGULHAS PONTA CADEIA, E PESPONTO EXTERNO NAS CAVAS E OMBROS. A PEÇA DEVERÁ PASSAR PELO PROCESSO DE ARREIMATE DE LINHAS E FIOS SOLTOS, ACABAMENTO E PASSADORIA, SEM A PRESENÇA DE DEFEITOS, MANCHAS, DESCOSTURAS, FIOS PUXADOS ENTRE OUTROS DEFEITOS QUE COMPROMETA A SUA APRESENTAÇÃO. ETIQUETA DE COMPOSIÇÃO NA PARTE TRASEIRA INTERNA, DE FORMA CENTRALIZADA, E DEVE APRESENTAR, OBRIGATORIAMENTE, AS INFORMAÇÕES AO CONSUMIDOR, COMO NOME DA EMPRESA, MARCA, CNPJ, PAIS DE ORIGEM, COMPOSIÇÃO DO TECIDO, TRATAMENTO E CUIDADOS PARA CONSERVAÇÃO, INDICAÇÃO DE TAMANHO. AS INDICAÇÕES DEVEM SER FEITAS DE MANEIRA CLARA. INFORMAÇÕES SOBRE O TRATAMENTO E CUIDADOS PARA A CONSERVAÇÃO SÃO OBRIGATÓRIAS E DEVEM ESTAR DE ACORDO COM A NORMA ISO 3758:2005 REGULAMENTO TÉCNICO SOBRE ETIQUETAGEM APROVADO PELA RESOLUÇÃO Nº 02/2008 DO CONMETRO. A PEÇA DEVERÁ SER DOBRADA, EMBALADA INDIVIDUALMENTE E ACONDICIONADA EM UMA EMBALAGEM DE PLÁSTICO TRANSPARENTE NO TAMANHO ADEQUADO, A FIM DE GARANTIR AS CONDIÇÕES QUE PRESERVEM AS CARACTERÍSTICAS DO PRODUTO. PERSONALIZAÇÃO ATRAVÉS DE ETIQUETA BORDADA EM TAFETÁ PLUS DE ALTA DEFINIÇÃO (5X7CM) APLICADA NO LADO DIREITO DO PEITO, CUJA ARTE SERÁ FORNECIDA AO LICITANTE VENCEDOR POR OCASIÃO DA EXECUÇÃO DO CONTRATO. OBS.: AS CORES E LOGOMARCAS PODERÃO SER ALTERADAS PELOS ENTES CONSORCIADOS OU ADERENTES DA ATA PARA MELHOR ADEQUAÇÃO À IDENTIDADE VISUAL DE CADA MUNICÍPIO, SENDO OBRIGAÇÃO DA LICITANTE VENCEDORA DO CERTAME A ELABORAÇÃO DE FICHA TÉCNICA DE CADA UM DOS ITENS EM QUE SE SAGROU VENCEDORA, PARA FINS DE APROVAÇÃO DA AUTORIDADE COMPETENTE.</p>	Unid.	MDR	38
83	10	<p>CAMISETA POLO MASCULINA CONFECCIONADA EM TECIDO DE MALHA MISTA LEVE E DURÁVEL CONFORME AS ESPECIFICAÇÕES DOS TECIDOS DETERMINADOS NO PRESENTE TERMO DE REFERÊNCIA, NA COR PANTONE 11-0601 TPX (OU OUTRA COR POR LIVRE ESCOLHA DO MUNICÍPIO, CONFORME NECESSIDADE E IDENTIDADE VISUAL DA SECRETARIA REQUISITANTE). MANGA CURTA COM BARRA DE 20 MM DE LARGURA EM GALONEIRA BITOLA ESTREITA. CAMISETA COM GOLA MODELO POLO NA BRANCA. CORDÃO SARJADO 100% ALGODÃO PARA COBRE COSTURA COM LARGURA DE 1,0 CM DE LARGURA, LOCALIZADO NA PARTE TRASEIRA INTERNA DA GOLA NA MESMA COR DO TECIDO. PEITILHO</p>	Unid.	MDR	37



## PREFEITURA MUNICIPAL DE SÃO MATEUS

Estado do Espírito Santo

CONTRATO Nº 583/2025

PROCESSO Nº. 029.410/2025

ADESÃO A ATA DE REGISTRO DE PREÇOS Nº 015/2024

ORIUNDA DO PREGÃO ELETRÔNICO SRP Nº 008/2024/CIDES VRC

Consórcio Intermunicipal de Desenvolvimento Econômico e Social do Vale do Cuiabá

	<p>ENTRETELADO COM 3,5 DE LARGURA, COM FECHAMENTO ATRAVÉS DE CASEADO E DOIS BOTÕES, TAMANHO APROXIMADO DE 11,5 MM NA COR BRANCA. BARRA DO CORPO DEVERÁ TER 20 MM DE LARGURA COSTURADO EM MÁQUINA GALONEIRA BITOLA ESTREITA. LINHA 100% POLIÉSTER 120 DA MESMA COR DO TECIDO. COSTURAS INTERNAS EM MÁQUINA 4 AGULHAS PONTA CADEIA, E PESPONTO EXTERNO NAS CAVAS E OMBROS. A PEÇA DEVERÁ PASSAR PELO PROCESSO DE ARREMATE DE LINHAS E FIOS SOLTOS, ACABAMENTO E PASSADORIA, SEM A PRESENÇA DE DEFEITOS, MANCHAS, DESCOSTURAS, FIOS PUXADOS ENTRE OUTROS DEFEITOS QUE COMPROMETA A SUA APRESENTAÇÃO. ETIQUETA DE COMPOSIÇÃO NA PARTE TRASEIRA INTERNA, DE FORMA CENTRALIZADA, E DEVE APRESENTAR, OBRIGATORIAMENTE, AS INFORMAÇÕES AO CONSUMIDOR, COMO NOME DA EMPRESA, MARCA, CNPJ, PAIS DE ORIGEM, COMPOSIÇÃO DO TECIDO, TRATAMENTO E CUIDADOS PARA CONSERVAÇÃO, INDICAÇÃO DE TAMANHO. AS INDICAÇÕES DEVEM SER FEITAS DE MANEIRA CLARA. INFORMAÇÕES SOBRE O TRATAMENTO E CUIDADOS PARA A CONSERVAÇÃO SÃO OBRIGATÓRIAS E DEVEM ESTAR DE ACORDO COM A NORMA ISO 3758:2005 REGULAMENTO TÉCNICO SOBRE ETIQUETAGEM APROVADO PELA RESOLUÇÃO Nº 02/2008 DO CONMETRO. A PEÇA DEVERÁ SER DOBRADA, EMBALADA INDIVIDUALMENTE E ACONDICIONADA EM UMA EMBALAGEM DE PLÁSTICO TRANSPARENTE NO TAMANHO ADEQUADO, A FIM DE GARANTIR AS CONDIÇÕES QUE PRESERVEM AS CARACTERÍSTICAS DO PRODUTO. PERSONALIZAÇÃO ATRAVÉS DE ETIQUETA BORDADA EM TAFETÁ PLUS DE ALTA DEFINIÇÃO (5X7CM) APLICADA NO LADO DIREITO DO PEITO, CUJÁ ARTE SERÁ FORNECIDA AO LICITANTE VENCEDOR POR OCASIÃO DA EXECUÇÃO DO CONTRATO. OBS.: AS CORES E LOGOMARCAS PODERÃO SER ALTERADAS PELOS ENTES CONSORCIADOS OU ADERENTES DA ATA PARA MELHOR ADEQUAÇÃO À IDENTIDADE VISUAL DE CADA MUNICÍPIO, SENDO OBRIGAÇÃO DA LICITANTE VENCEDORA DO CERTAME A ELABORAÇÃO DE FICHA TÉCNICA DE CADA UM DOS ITENS EM QUE SE SAGROU VENCEDORA, PARA FINS DE APROVAÇÃO DA AUTORIDADE COMPETENTE.</p>			
--	---	--	--	--

### DOS TAMANHOS:

#### ITEM 7.1 - JALECO MASCULINO



# PREFEITURA MUNICIPAL DE SÃO MATEUS

Estado do Espírito Santo

CONTRATO Nº 583/2025

PROCESSO Nº. 029.410/2025

ADESÃO A ATA DE REGISTRO DE PREÇOS Nº 015/2024

ORIUNDA DO PREGÃO ELETRÔNICO SRP Nº 008/2024/CIDES VRC

Consórcio Intermunicipal de Desenvolvimento Econômico e Social do Vale do Cuiabá

**Descrição:** confeccionado em tecido microfibra na cor pantone 11-0601 tpx (ou outra cor por livre escolha do município, conforme necessidade e identidade visual da secretaria requisitante), conforme as especificações dos tecidos. manga longa com bainha de 20 mm de largura em máquina reta de uma agulha. gola esporte. vista com 40mm de largura com fechamento através de 5 a 6 botões com 16mm de diâmetro, botões em material 100% poliéster na cor branca, e caseado na horizontal, atenção com linhas e fios soltos no caseado. abertura lateral para acesso de bolso interior com 18,5cm de comprimento, localizado na altura da cintura. um bolso chapado com cantos inferiores oitavados localizado na altura do peito, do lado esquerdo de quem veste, com barra de 2cm de largura, pespontado em máquina duas agulhas. dois bolsos chapados com cantos inferiores oitavados, localizado na altura da cintura, com barra de 2cm de largura, conforme layout, pespontado em máquina duas agulhas. nos cantos superiores dos bolsos deverá ter travetes para reforçar as costuras. costuras externas dos bolsos com pesponto externo de duas agulhas. barra simples do corpo e mangas pespontados em máquina de uma agulha com 20 mm de largura. cinto duplo centrado com 5 cm de largura nas costas embutido nas laterais da peça. a peça deverá passar pelo processo de arremate de linhas e fios soltos, acabamento e passadoria, sem a presença de defeitos, manchas, descosturas, fios puxados entre outros defeitos que comprometa a sua apresentação. a linha 120 100% poliéster acompanhando a cor da peça. costuras internas em máquina interloque, costura de pesponto duplo nos bolsos e cinto. etiqueta de composição na parte traseira interna, de forma centralizada, e deve apresentar, obrigatoriamente, as informações ao consumidor, como nome da empresa, marca, cnpj, país de origem, composição do tecido, tratamento e cuidados para conservação, indicação de tamanho. as indicações devem ser feitas de maneira clara. informações sobre o tratamento e cuidados para a conservação são obrigatórias e devem estar de acordo com a norma iso 3758:2005 regulamento técnico sobre etiquetagem aprovado pela resolução nº 02/2008 do conmetro. a peça deverá ser dobrada, embalada individualmente e acondicionada em uma embalagem de plástico transparente no tamanho adequado, a fim de garantir as condições que preservem as características do produto. logotipo do município localizada no lado superior esquerdo aplicado em processo de silkscreen. obs.: as cores e logomarcas poderão ser alteradas pelos entes consorciados ou aderentes da ata para melhor adequação à identidade visual de cada município, sendo obrigação da licitante vencedora do certame a elaboração de ficha técnica de cada um dos itens em que se sagrou vencedora, para fins de aprovação da autoridade competente.

## ITEM 7.2 - JALECO FEMININO

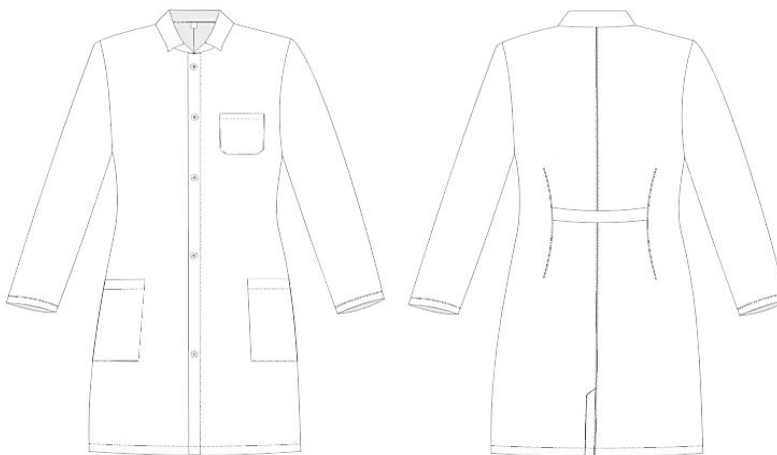

**Descrição:** confeccionado em tecido microfibra na cor pantone 11-0601 tpx (ou outra cor por livre escolha do município, conforme necessidade e identidade visual da secretaria requisitante), conforme as especificações dos tecidos. manga longa com bainha de 2,0 cm de largura em máquina reta de uma agulha. gola esporte, com 7cm de largura total finalizada. vista com 40mm de largura com fechamento através de 5 a 6 botões com 16mm de diâmetro em material 100% poliéster na cor branca, e caseado na horizontal, atenção com linhas e fios soltos no caseado. bolso chapado com cantos inferiores oitavados localizado na altura do peito, do lado esquerdo de quem veste, pespontado em máquina duas agulhas, com bainha de 2cm de largura. dois bolsos na parte inferior próximo a altura da cintura embutidos na lateral da peça, pespontado em máquina reta de uma agulha, e bainha com 2cm de largura. nos cantos superiores dos bolsos deverá ter travetes para reforçar as costuras. barra simples do corpo pespontado em máquina uma agulha com 20 mm de largura. cinto duplo centrado com 5 cm de largura nas costas, preso entre as pregas das costas, de forma embutida. costura centralizada em sentido vertical nas costas, dividindo as costas. penses de contorno localizada nas costas cuja linha é perpendicular à linha da cintura, para que se ajuste ao formato do corpo feminino. fenda localizada nas costas na parte inferior com 4cm de largura. a peça deverá passar pelo processo de arremate de linhas e fios soltos, acabamento e passadoria, sem a presença de defeitos, manchas, descosturas, fios puxados entre outros defeitos que comprometa a sua apresentação. a linha 120 100% poliéster acompanhando a cor da peça. costuras internas em máquina interloque. costuras externas dos bolsos, cinto, e gola com pesponto externo. etiqueta de composição na parte traseira interna, de forma centralizada, e deve apresentar, obrigatoriamente, as informações ao consumidor, como nome da empresa, marca, cnpj, país de origem, composição do tecido, tratamento e cuidados para conservação, indicação de tamanho. as indicações devem ser feitas de maneira clara. informações sobre o tratamento e cuidados para a conservação são obrigatórias e devem estar de acordo com a norma iso 3758:2005 regulamento técnico sobre etiquetagem aprovado pela resolução nº 02/2008 do conmetro. a peça deverá ser dobrada, embalada individualmente e acondicionada em uma embalagem de plástico transparente no tamanho adequado, a fim de garantir as condições que preservem as características do produto. logotipo município localizada no lado superior esquerdo de quem veste, aplicado em processo de silkscreen. obs.: as cores e logomarcas poderão ser alteradas pelos entes consorciados ou aderentes da ata para melhor adequação à identidade visual de cada município, sendo obrigação da licitante vencedora do certame a elaboração de ficha técnica de cada um dos itens em que se sagrou vencedora, para fins de aprovação da autoridade competente.



# PREFEITURA MUNICIPAL DE SÃO MATEUS

Estado do Espírito Santo

CONTRATO Nº 583/2025

PROCESSO Nº. 029.410/2025

ADESÃO A ATA DE REGISTRO DE PREÇOS Nº 015/2024

ORIUNDA DO PREGÃO ELETRÔNICO SRP Nº 008/2024/CIDES VRC  
Consórcio Intermunicipal de Desenvolvimento Econômico e Social do Vale do Cuiabá

## ITEM 10.1 – BLAZER MASCULINO



**Descrição:** corte italiano, cor pantone 19-3815 tpx (ou outra cor por livre escolha do município, conforme necessidade e identidade visual da secretaria requisitante), confeccionado em tecido plano microfibr, com forro em microfibr 100% poliéster na cor pantone 19-4004 tpx e acabamento fino. acabamento do produto deverá ser de arremate de linhas e fios e passadoria, para que seja entregue em boas condições, sem presença de defeitos; as medidas deverão ser de acordo com a grade numérica que a empresa deverá dispor, e deverá atender totalmente a necessidade do usuário; aplicação de etiqueta de composição na parte interna traseira, e deve apresentar, obrigatoriamente, as informações ao consumidor, como nome, razão social ou marca registrada e cnpj, país de origem, nome das fibras, tratamento e cuidados para conservação, indicação de tamanho. as indicações devem ser feitas de maneira clara. informações devem estar de acordo com a norma iso 3758:2005. a peça deverá ser dobrada, embalada individualmente e acondicionada em uma embalagem de plástico transparente no tamanho adequado, a fim de garantir as condições que preservem as características do produto. sacos plásticos com sinalização externa de tamanho. personalização através de etiqueta bordada em tafetá plus de alta definição (6x7cm aproximadamente) aplicada no lado direito do peito, cuja arte será fornecida ao licitante vencedor por ocasião da execução do contrato. obs.: as cores e logomarcas poderão ser alteradas pelos entes consorciados ou aderentes da ata para melhor adequação à identidade visual de cada município, sendo obrigação da licitante vencedora do certame a elaboração de ficha técnica de cada um dos itens em que se sagrou vencedora, para fins de aprovação da autoridade competente.

TABELA DE MEDIDAS		P	M	G	GG	XG
A	ALTURA (cm)	74	76	78	79	81
B	LARGURA (cm)	55	58	61	64	68
<ul style="list-style-type: none"><li>medidas do produto acabado expressas em centímetros.</li><li>tolerância de +/- 1cm</li></ul>						

## ITEM 10.2 – CALÇA SOCIAL MASCULINA





# PREFEITURA MUNICIPAL DE SÃO MATEUS

Estado do Espírito Santo

CONTRATO Nº 583/2025

PROCESSO Nº. 029.410/2025

ADESÃO A ATA DE REGISTRO DE PREÇOS Nº 015/2024

ORIUNDA DO PREGÃO ELETRÔNICO SRP Nº 008/2024/CIDES VRC

Consórcio Intermunicipal de Desenvolvimento Econômico e Social do Vale do Cuiabá

**Descrição:** confeccionada em tecido plano terbrim, na cor pantone 19-3815 tpx (ou outra cor por livre escolha do município, conforme necessidade e identidade visual da secretaria requisitante). com cós anatômico 4 cm de largura costurado de forma aplicada; deverá ter 6 (seis) passadores aplicados no cós com largura de um centímetro de largura, e para melhor segurança da costura deverá ter travetes na parte superior e inferior dos passantes; fechamento frontal através de um botão 100% poliéster de 17 mm de diâmetro aproximadamente, aplicado na parte central do cós frente, botão na cor do tecido, e caseado na horizontal. zíper frontal de nylon em material sintético de alta resistência na cor do tecido, zíper com tamanho proporcional a cada tamanho da grade numérica; a costura do zíper deverá ser reforçada, devendo ter um travete horizontal na parte inferior da vista. barra com dois centímetros de largura. bolsos dianteiros tipo faca, na costura superior do bolso com o cós, deverá ser costurado um travete na horizontal sobre o pesponto do cós e na parte inferior, deverá ser costurado um travete na vertical sobre a costura lateral da peça, o forro interno do bolso deverá ser do mesmo tecido principal, com costuras feitas em máquina interloque. na parte traseira deverá ter dois bolsos embutidos com debrum, forro interno do bolso do mesmo tecido principal da peça, e deverá ser costurado em máquina interloque; na parte acima do bolso deverá ter pences; as costuras laterais internas, as entrepernas, gancho da frente e das costas, deverão ser costuradas com máquina interloque; as costuras laterais externas; gancho frente e costas e laterais deverão ser pespontadas com máquina reta de duas agulhas, travetes sobre as costuras: de acabamento para reforçar os cantos dos bolsos, acabamento da vista e fixação dos passantes, não será tolerado costuras soltas, tortas ou falhadas. acabamento do produto deverá ser de arremate de linhas e fios e passadoria, para que seja entregue em boas condições, sem presença de defeitos; as medidas deverão ser de acordo com a grade numérica que a empresa deverá dispor, e deverá atender totalmente a necessidade do usuário; aplicação de etiqueta de composição na parte interna traseira, e deve apresentar, obrigatoriamente, as informações ao consumidor, como nome, razão social ou marca registrada e cnpj, país de origem, nome das fibras, tratamento e cuidados para conservação, indicação de tamanho. as indicações devem ser feitas de maneira clara. informações devem estar de acordo com a norma iso 3758:2005. a peça deverá ser dobrada, embalada individualmente e acondicionada em uma embalagem de plástico transparente no tamanho adequado, a fim de garantir as condições que preservem as características do produto. sacos plásticos com sinalização externa de tamanho. obs.: as cores e logomarcas poderão ser alteradas pelos entes consorciados ou aderentes da ata para melhor adequação à identidade visual de cada município, sendo obrigação da licitante vencedora do certame a elaboração de ficha técnica de cada um dos itens em que se sagrou vencedora, para fins de aprovação da autoridade competente.

TABELA DE MEDIDAS		38	40	42	44	46
A	Cintura cós 1/2	45	47	49	51	53
B	Quadril	49	51	53	55	57
C	Comprimento Lateral	111,5	112	112,5	113	115,5
D	Entrepernas	86,5	86,5	86,5	88,5	88,5
E	Gancho Frente	27,5	28	28,5	29	29,5
F	Gancho Costas	37,3	38	38,7	39,4	40,1
• medidas do produto acabado expressas em centímetros.						
• tolerância de +/- 1cm						

## ITEM 10.3 - CAMISA SOCIAL MASCULINA

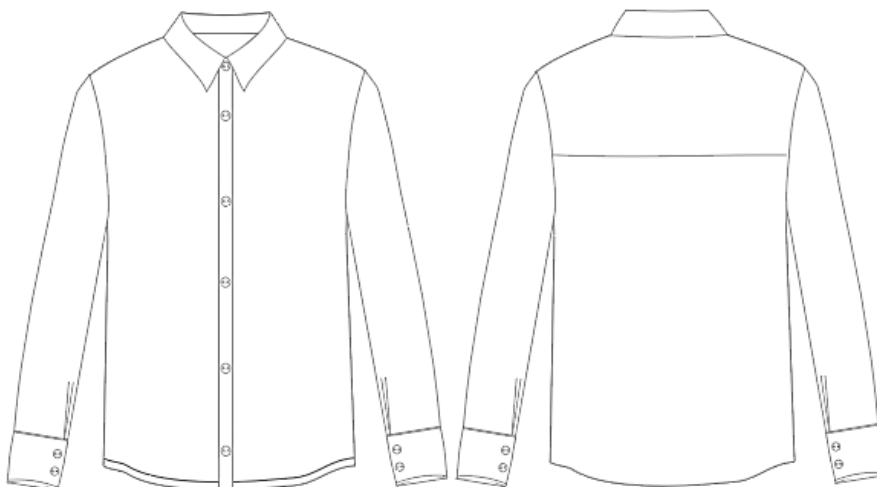

**Descrição:** confeccionada em tecido plano de alta qualidade para roupas sociais, manga longa com punho de 70mm de largura, entretelado internamente, fechamento através de dois botões 100% poliéster na cor do tecido com 12,70 mm de diâmetro, adaptação com 2,5cm de largura e pregas para melhor ajuste dos punhos. gola esporte com pé de gola entretelado confeccionada no mesmo tecido da peça. abertura frontal com 07 botões com 12,70 mm de diâmetro, 100% poliéster na cor da peça, com caseado para fechamento, sem fios ou linhas soltas, aplicação de um botão extra próximo a barra na vista, sem caseado. costuras internas em máquina interloque 5 fios, atenção para as costuras não ficarem enviesadas, com emendas e tortas. barra sem overloque aparente com 0,7 cm de largura em máquina reta de uma





## PREFEITURA MUNICIPAL DE SÃO MATEUS

### Estado do Espírito Santo

CONTRATO Nº 583/2025  
PROCESSO Nº. 029.410/2025  
ADESÃO A ATA DE REGISTRO DE PREÇOS Nº 015/2024  
ORIUNDA DO PREGÃO ELETRÔNICO SRP Nº 008/2024/CIDES VRC  
Consórcio Intermunicipal de Desenvolvimento Econômico e Social do Vale do Cuiabá

agulha. camisa com pala nas costas pespontado em máquina duas agulhas, igualmente nas cavas, laterais do corpo e mangas. todas as costuras devem ser reforçadas e bem-acabadas, de modo a evitar que a peça venha a esgarçar, desfiar, ter franzimentos, emendas, fios puxados, manchas e entre outros defeitos que comprometam a qualidade do produto. o produto deverá passar pelo processo de passadoria e acabamento para que seja entregue em perfeitas condições de uso. etiqueta de composição deve apresentar, obrigatoriamente, as informações ao consumidor: nome, razão social ou marca registrada e cnpj, país de origem, nome das fibras ou filamentos, tratamento e cuidados para conservação, indicação de tamanho ou dimensão. as indicações devem ser feitas de maneira clara, permanente e indelével. informações sobre o tratamento e cuidados para a conservação são obrigatórias e devem estar de acordo com a norma iso 3758:2005 regulamento técnico sobre etiquetagem aprovado pela resolução nº 02/2008 do conmetro, fixada na parte interna da gola traseira. as peças deverão estar isentas de qualquer defeito que comprometam a sua apresentação. a peça deverá ser dobrada, embalada individualmente e acondicionada em uma embalagem de plástico transparente no tamanho adequado, a fim de garantir as condições que preservem as características do produto. sacos plásticos com sinalização externa de tamanho do produto para facilidade de conferência e identificação dos tamanhos. personalização através de etiqueta bordada em tafetá plus de alta definição (6x7cm aproximadamente) aplicada no lado direito do peito, cuja arte será fornecida ao licitante vencedor por ocasião da execução do contrato. obs.: as cores e logomarcas poderão ser alteradas pelos entes consorciados ou aderentes da ata para melhor adequação à identidade visual de cada município, sendo obrigação da licitante vencedora do certame a elaboração de ficha técnica de cada um dos itens em que se sagrou vencedora, para fins de aprovação da autoridade competente.

TABELA DE MEDIDAS		P	M	G	GG	XG
A	Tórax	54	56	58	60	64
B	Ombro a ombro	48	50	52	54	56
C	Comprimento total	70	72	74	76	78
D	Abertura punho	11	12	12	13	14
<ul style="list-style-type: none"><li>medidas do produto acabado expressas em centímetros.</li><li>tolerância de +/- 1cm</li></ul>						

#### ITEM 10.4 – BLAZER FEMININO



**Descrição:** confeccionado no padrão alfaiataria, acinturado, modelo tradicional, manga longa, confeccionado em tecido plano microfibra na cor 19-3815 tpx, com costuras embutidas, 2 botões de massa tam 32" na cor marinho, gola tradicional e bolsos debrum embutido. a linha utilizada deverá ser de material 100% poliéster 120 da mesma cor do tecido. forro confeccionado em tecido 100 % poliéster, ombreira em manta de matelassê. a peça deverá conter um recorte fronta e pence nas costas. costuras embutidas em máquina reta, a barra do corpo e punho deverá ter 20 mm de largura. acabamento do produto deverá ser de arremate de linhas e fios e passadoria, para que seja entregue em boas condições, sem presença de defeitos; as medidas deverão ser de acordo com a grade numérica que a empresa deverá dispor, e deverá atender totalmente a necessidade do usuário; aplicação de etiqueta de composição na parte interna, e deve apresentar, obrigatoriamente, as informações ao consumidor, como nome, razão social ou marca registrada e cnpj, país de origem, nome das fibras, tratamento e cuidados para conservação, indicação de tamanho. as indicações devem ser feitas de maneira clara. informações devem estar de acordo com a norma iso 3758:2005. a peça deverá ser dobrada, embalada individualmente e acondicionada em uma embalagem de plástico transparente no tamanho adequado, a fim de garantir as condições que preservem as características do produto. sacos plásticos com sinalização externa de tamanho. personalização através de etiqueta bordada em tafetá plus de alta definição (5x7cm) aplicada no lado direito do peito, cuja arte será fornecida ao licitante vencedor por ocasião da execução do contrato. obs.: as cores e logomarcas poderão ser



# PREFEITURA MUNICIPAL DE SÃO MATEUS

Estado do Espírito Santo

CONTRATO Nº 583/2025

PROCESSO Nº. 029.410/2025

ADESÃO A ATA DE REGISTRO DE PREÇOS Nº 015/2024

ORIUNDA DO PREGÃO ELETRÔNICO SRP Nº 008/2024/CIDES VRC

Consórcio Intermunicipal de Desenvolvimento Econômico e Social do Vale do Cuiabá

alteradas pelos entes consorciados ou aderentes da ata para melhor adequação à identidade visual de cada município, sendo obrigação da licitante vencedora do certame a elaboração de ficha técnica de cada um dos itens em que se sagrou vencedora, para fins de aprovação da autoridade competente.

TABELA DE MEDIDAS		P	M	G	GG	XG
A	ALTURA (cm)	60	62	64	66	68
B	BUSTO (cm)	86	92	100	106	115
<ul style="list-style-type: none"><li>medidas do produto acabado expressas em centímetros.</li><li>tolerância de +/- 1cm</li></ul>						

## ITEM 10.5 – CALÇA SOCIAL FEMININA



**Descrição:** confeccionada em tecido plano terbrim com elastano, na cor pantone 19-3815 tpx (ou outra cor por livre escolha do município, conforme necessidade e identidade visual da secretaria requisitante); cós anatômico 4 cm de largura costurado de forma aplicada; fechamento frontal através de um botão 100% poliéster de 17 mm de diâmetro aproximadamente, aplicado na parte central do cós frente, botão na cor do tecido, e caseado na horizontal. zíper frontal 100% poliéster de alta resistência, cuja durabilidade, resistência e composição sejam comprovados por laudos, conforme indicado no presente termo de referência, na cor do tecido, zíper com tamanho proporcional a cada tamanho da grade numérica; a costura do zíper deverá ser reforçada, devendo ter um travete horizontal na parte inferior da vista. barra com dois centímetros de largura. bolsos dianteiros tipo faca, na costura superior do bolso com o cós, deverá ser costurado um travete na horizontal sobre o pesponto do cós e na parte inferior, deverá ser costurado um travete na vertical sobre a costura lateral da peça, o forro interno do bolso deverá ser do mesmo tecido principal, com costuras feitas em máquina interloque; deverá ter pences na parte das costas; as costuras laterais internas, as entrepernas, gancho da frente e das costas, deverão ser costuradas com máquina interloque; as costuras laterais externas; gancho frente e costas e laterais deverão ser pespontadas com máquina reta de duas agulhas, travetes sobre as costuras: de acabamento para reforçar os cantos dos bolsos, acabamento da vista e fixação dos passantes, não será tolerado costuras soltas, tortas ou falhadas. acabamento do produto deverá ser de arremate de linhas e fios e passadoria, para que seja entregue em boas condições, sem presença de defeitos; as medidas deverão ser de acordo com a grade numérica que a empresa deverá dispor, e deverá atender totalmente a necessidade do usuário; aplicação de etiqueta de composição na parte interna traseira, e deve apresentar, obrigatoriamente, as informações ao consumidor, como nome, razão social ou marca registrada e cnpj, país de origem, nome das fibras, tratamento e cuidados para conservação, indicação de tamanho. as indicações devem ser feitas de maneira clara. informações devem estar de acordo com a norma iso 3758:2005. a peça deverá ser dobrada, embalada individualmente e acondicionada em uma embalagem de plástico transparente no tamanho adequado, a fim de garantir as condições que preservem as características do produto. sacos plásticos com sinalização externa de tamanho. obs.: as cores e logomarcas poderão ser alteradas pelos entes consorciados ou aderentes da ata para melhor adequação à identidade visual de cada município, sendo obrigação da licitante vencedora do certame a elaboração de ficha técnica de cada um dos itens em que se sagrou vencedora, para fins de aprovação da autoridade competente.

TABELA DE MEDIDAS		38	40	42	44	46
A	Cintura cós 1/2	35	37	39	41	43
B	Quadril	49,5	51,5	53,5	55,5	57,5
C	Comprimento Lateral	105	105,5	106	106,5	107



## PREFEITURA MUNICIPAL DE SÃO MATEUS

Estado do Espírito Santo

CONTRATO Nº 583/2025

PROCESSO Nº. 029.410/2025

ADESÃO A ATA DE REGISTRO DE PREÇOS Nº 015/2024

ORIUNDA DO PREGÃO ELETRÔNICO SRP Nº 008/2024/CIDES VRC

Consórcio Intermunicipal de Desenvolvimento Econômico e Social do Vale do Cuiabá

D	Entrepernas	77	77	77	77	79
E	Gancho Frente	24,5	25	25,5	26	26,5
F	Gancho Costas	36,8	37,5	38,2	38,9	39,6
<ul style="list-style-type: none"><li>medidas do produto acabado expressas em centímetros.</li><li>tolerância de +/- 1 cm</li></ul>						

### ITEM 10.6 – SAIA SOCIAL FEMININA



**Descrição:** confeccionada em tecido plano microfibra, na cor pantone 19-3815 tpx (ou outra cor por livre escolha do município, conforme necessidade e identidade visual da secretaria requisitante); corte social. acabamento do produto deverá ser de arremate de linhas e fios e passadoria, para que seja entregue em boas condições, sem presença de defeitos; as medidas deverão ser de acordo com a grade numérica que a empresa deverá dispor, e deverá atender totalmente a necessidade do usuário; aplicação de etiqueta de composição na parte interna traseira, e deve apresentar, obrigatoriamente, as informações ao consumidor, como nome, razão social ou marca registrada e cnpj, país de origem, nome das fibras, tratamento e cuidados para conservação, indicação de tamanho. as indicações devem ser feitas de maneira clara. informações devem estar de acordo com a norma iso 3758:2005. a peça deverá ser dobrada, embalada individualmente e acondicionada em uma embalagem de plástico transparente no tamanho adequado, a fim de garantir as condições que preservem as características do produto. sacos plásticos com sinalização externa de tamanho. obs.: as cores e logomarcas poderão ser alteradas pelos entes consorciados ou aderentes da ata para melhor adequação à identidade visual de cada município, sendo obrigação da licitante vencedora do certame a elaboração de ficha técnica de cada um dos itens em que se sagrou vencedora, para fins de aprovação da autoridade competente.

TABELA DE MEDIDAS		P	M	G	GG	XG
A	ALTURA (cm)	54	56	58	60	62
B	CINTURA (cm)	36	40	44	48	52
<ul style="list-style-type: none"><li>medidas do produto acabado expressas em centímetros.</li><li>tolerância de +/- 1 cm</li></ul>						

### ITEM 10.7 – CAMISA SOCIAL FEMININA



# PREFEITURA MUNICIPAL DE SÃO MATEUS

Estado do Espírito Santo

CONTRATO Nº 583/2025

PROCESSO Nº. 029.410/2025

ADESÃO A ATA DE REGISTRO DE PREÇOS Nº 015/2024

ORIUNDA DO PREGÃO ELETRÔNICO SRP Nº 008/2024/CIDES VRC

Consórcio Intermunicipal de Desenvolvimento Econômico e Social do Vale do Cuiabá

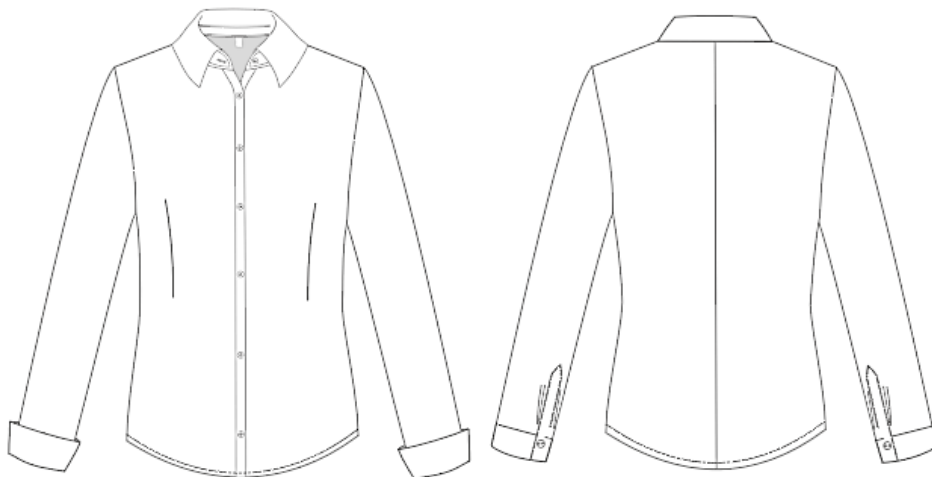

**Descrição:** confeccionada em tecido plano para camisas sociais, de alta resistência, na cor pantone 11-0601 tpx (ou outra cor por livre escolha do município, conforme necessidade e identidade visual da secretaria requisitante). manga longa com punho de 70mm de largura, entretelado internamente, fechamento através de um botão na mesma cor do tecido com 12,70mm de diâmetro, adaptação com 2,0cm de largura e pregas para melhor ajuste dos punhos. gola esporte com pé de gola entretelado confeccionada no mesmo tecido da peça. abertura frontal com 07 botões com 12,70 mm de diâmetro, 100% poliéster na cor do tecido, com caseado para fechamento, sem fios ou linhas soltas, aplicação de um botão próximo a barra na vista, sem caseado. deverá ter pregas para ajuste do corpo. costuras internas em máquina interloque 5 fios, atenção para as costuras não fiquem enviesadas, com emendas e tortas. barra sem overloque aparente com 0,7 cm de largura em máquina reta de uma agulha. camisa com pespontado em máquina duas agulhas nas cavas, laterais do corpo e mangas. todas as costuras devem ser reforçadas e bem-acabadas, de modo a evitar que a peça venha a esgarçar, desfiar, ter franzimentos, emendas, fios puxados, manchas e entre outros defeitos que comprometam a qualidade do produto. o produto deverá passar pelo processo de passadoria e acabamento para que seja entregue em perfeitas condições de uso. etiqueta de composição deve apresentar, obrigatoriamente, as informações ao consumidor: nome, razão social ou marca registrada e cnpj, país de origem, nome das fibras ou filamentos, tratamento e cuidados para conservação, indicação de tamanho ou dimensão. as indicações devem ser feitas de maneira clara, permanente e indelével. informações sobre o tratamento e cuidados para a conservação são obrigatórias e devem estar de acordo com a norma iso 3758:2005 regulamento técnico sobre etiquetagem aprovado pela resolução nº 02/2008 do conmetro, fixada na parte interna da gola traseira. as peças deverão estar isentas de qualquer defeito que comprometam a sua apresentação. a peça deverá ser dobrada, embalada individualmente e acondicionada em uma embalagem de plástico transparente no tamanho adequado, a fim de garantir as condições que preservem as características do produto. sacos plásticos com sinalização externa de tamanho do produto para facilidade de conferência e identificação dos tamanhos. personalização através de etiqueta bordada em tafetá plus de alta definição (5x7cm) aplicada no lado direito do peito, cuja arte será fornecida ao licitante vencedor por ocasião da execução do contrato. obs.: as cores e logomarcas poderão ser alteradas pelos entes consorciados ou aderentes da ata para melhor adequação à identidade visual de cada município, sendo obrigação da licitante vencedora do certame a elaboração de ficha técnica de cada um dos itens em que se sagrou vencedora, para fins de aprovação da autoridade competente.

TABELA DE MEDIDAS		P	M	G	GG	XG
A	Busto	44	46	51	55	59
B	Ombro a ombro	38	40	41	42	44
C	Comprimento total	64	66	69	71	73
D	Comprimento da manga	60	61	63	64	66
• medidas do produto acabado expressas em centímetros.						
• tolerância de +/- 1cm						

## ITEM 10.8 – CAMISETA POLO FEMININA



# PREFEITURA MUNICIPAL DE SÃO MATEUS

Estado do Espírito Santo

CONTRATO Nº 583/2025

PROCESSO Nº. 029.410/2025

ADESÃO A ATA DE REGISTRO DE PREÇOS Nº 015/2024

ORIUNDA DO PREGÃO ELETRÔNICO SRP Nº 008/2024/CIDES VRC

Consórcio Intermunicipal de Desenvolvimento Econômico e Social do Vale do Cuiabá



**Descrição:** confeccionada em tecido de malha mista leve e durável conforme as especificações dos tecidos, na cor pantone 11-0601 tpx (ou outra cor por livre escolha do município, conforme necessidade e identidade visual da secretaria requisitante). manga curta com barra de 20 mm de largura em galoneira bitola estreita. camiseta com gola modelo polo na cor branca. cordão sarjado 100% algodão para cobre costura com largura de 1,0 cm de largura, localizado na parte traseira interna da gola na mesma cor do tecido. peitilho entretelado com 3,5 de largura, com fechamento através de caseado e dois botões, tamanho aproximado de 11,5 mm na cor branca. barra do corpo deverá ter 20 mm de largura costurado em máquina galoneira bitola estreita. linha 100% poliéster 120 da mesma cor do tecido. costuras internas em máquina 4 agulhas ponta cadeia, e pesponto externo nas cavas e ombros. a peça deverá passar pelo processo de arremate de linhas e fios soltos, acabamento e passadoria, sem a presença de defeitos, manchas, descosturas, fios puxados entre outros defeitos que comprometa a sua apresentação. etiqueta de composição na parte traseira interna, de forma centralizada, e deve apresentar, obrigatoriamente, as informações ao consumidor, como nome da empresa, marca, cnpj, país de origem, composição do tecido, tratamento e cuidados para conservação, indicação de tamanho. as indicações devem ser feitas de maneira clara. informações sobre o tratamento e cuidados para a conservação são obrigatórias e devem estar de acordo com a norma iso 3758:2005 regulamento técnico sobre etiquetagem aprovado pela resolução nº 02/2008 do conmetro. a peça deverá ser dobrada, embalada individualmente e acondicionada em uma embalagem de plástico transparente no tamanho adequado, a fim de garantir as condições que preservem as características do produto. personalização através de etiqueta bordada em tafetá plus de alta definição (5x7cm) aplicada no lado direito do peito, cuja arte será fornecida ao licitante vencedor por ocasião da execução do contrato. obs.: as cores e logomarcas poderão ser alteradas pelos entes consorciados ou aderentes da ata para melhor adequação à identidade visual de cada município, sendo obrigação da licitante vencedora do certame a elaboração de ficha técnica de cada um dos itens em que se sagrou vencedora, para fins de aprovação da autoridade competente.

TABELA DE MEDIDAS		P	M	G	GG	XG
A	COMPRIMENTO DO OMBRO	10,5	11	11,5	12	13,5
B	TÓRAX	43,5	45,5	47,5	49,5	52,5
C	COMPRIMENTO CENTRO FRENTE	55	55,7	56,4	57,1	58,3
D	COMPRIMENTO DA MANGA	13	13,5	14	14,5	15,5
E	PUNHO	15	15,5	16	16,5	17
• medidas do produto acabado expressas em centímetros.						
• tolerância de +/- 1cm						

## ITEM 10.9 – CAMISETA POLO MASCULINA





# PREFEITURA MUNICIPAL DE SÃO MATEUS

Estado do Espírito Santo

CONTRATO Nº 583/2025

PROCESSO Nº. 029.410/2025

ADESÃO A ATA DE REGISTRO DE PREÇOS Nº 015/2024

ORIUNDA DO PREGÃO ELETRÔNICO SRP Nº 008/2024/CIDES VRC

Consórcio Intermunicipal de Desenvolvimento Econômico e Social do Vale do Cuiabá

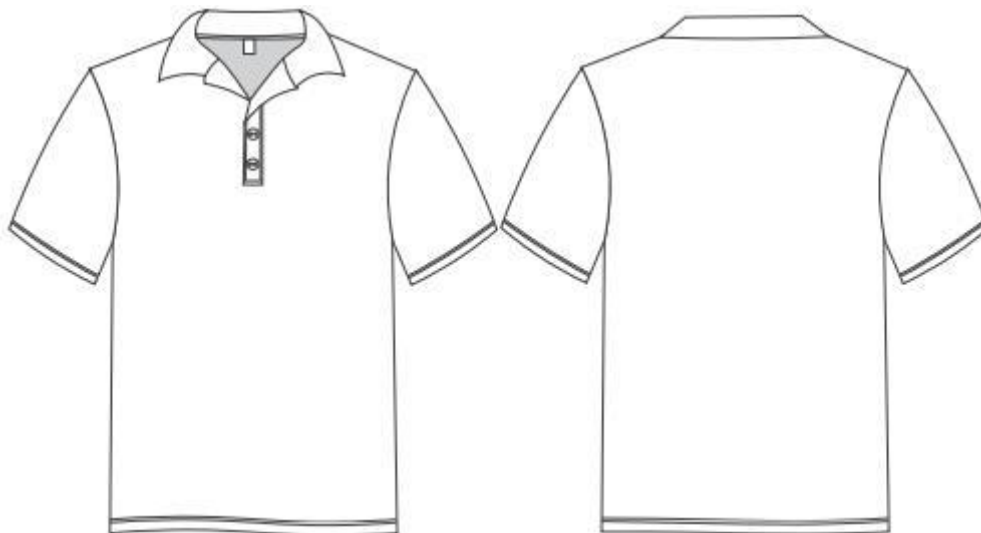

**Descrição:** confeccionada em tecido de malha mista leve e durável conforme as especificações dos tecidos determinados no presente termo de referência, na cor pantone 11-0601 tpx (ou outra cor por livre escolha do município, conforme necessidade e identidade visual da secretaria requisitante). manga curta com barra de 20 mm de largura em galoneira bitola estreita. camiseta com gola modelo polo na branca. cordão sarjado 100% algodão para cobre costura com largura de 1,0 cm de largura, localizado na parte traseira interna da gola na mesma cor do tecido. peitilho entretelado com 3,5 de largura, com fechamento através de caseado e dois botões, tamanho aproximado de 11,5 mm na cor branca. barra do corpo deverá ter 20 mm de largura costurado em máquina galoneira bitola estreita. linha 100% poliéster 120 da mesma cor do tecido. costuras internas em máquina 4 agulhas ponta cadeia, e pesponto externo nas cavas e ombros. a peça deverá passar pelo processo de arremate de linhas e fios soltos, acabamento e passadoria, sem a presença de defeitos, manchas, descosturas, fios puxados entre outros defeitos que comprometam a sua apresentação. etiqueta de composição na parte traseira interna, de forma centralizada, e deve apresentar, obrigatoriamente, as informações ao consumidor, como nome da empresa, marca, cnpj, país de origem, composição do tecido, tratamento e cuidados para conservação, indicação de tamanho. as indicações devem ser feitas de maneira clara. informações sobre o tratamento e cuidados para a conservação são obrigatórias e devem estar de acordo com a norma iso 3758:2005 regulamento técnico sobre etiquetagem aprovado pela resolução nº 02/2008 do conmetro. a peça deverá ser dobrada, embalada individualmente e acondicionada em uma embalagem de plástico transparente no tamanho adequado, a fim de garantir as condições que preservem as características do produto. personalização através de etiqueta bordada em tafetá plus de alta definição (5x7cm) aplicada no lado direito do peito, cuja arte será fornecida ao licitante vencedor por ocasião da execução do contrato. obs.: as cores e logomarcas poderão ser alteradas pelos entes consorciados ou aderentes da ata para melhor adequação à identidade visual de cada município, sendo obrigação da licitante vencedora do certame a elaboração de ficha técnica de cada um dos itens em que se sagrou vencedora, para fins de aprovação da autoridade competente.

TABELA DE MEDIDAS		P	M	G	GG	XG
A	Ombro	15	15,5	16	16,5	17
B	Tórax	51	53	55	57	59
C	Comprimento Centro Frente	66,3	67,5	68,7	69,9	71,1
D	Comprimento da Manga	25	26	27	28	29
E	Punho	19,5	20	20,5	21	21,5
• medidas do produto acabado expressas em centímetros.						
• tolerância de +/- 1cm						

## CLÁUSULA SEGUNDA - DO PRAZO

2.1 O prazo de vigência do contrato será de 12 (doze) meses, contados a partir das assinaturas do contrato.

## CLÁUSULA TERCEIRA - DO VALOR E FORMA DE PAGAMENTO

2.1 – O valor do presente contrato é de **R\$ 376.751,00 (trezentos e setenta e seis mil e setecentos e cinquenta e um reais)**, conforme definido na proposta apresentada.



## PREFEITURA MUNICIPAL DE SÃO MATEUS

Estado do Espírito Santo

CONTRATO Nº 583/2025

PROCESSO Nº. 029.410/2025

ADESÃO A ATA DE REGISTRO DE PREÇOS Nº 015/2024

ORIUNDA DO PREGÃO ELETRÔNICO SRP Nº 008/2024/CIDES VRC

Consórcio Intermunicipal de Desenvolvimento Econômico e Social do Vale do Cuiabá

3.1.1 - No preço já estão inclusos todos os custos e despesas, inclusive transporte, taxas, impostos, encargos sociais, emolumentos, BDI e outro relacionados à execução do objeto deste Contrato.

### **CLÁUSULA QUARTA – DAS CONDIÇÕES DE ENTREGA**

4.1 O prazo de entrega será inferior a 45 (quarenta e cinco) dias úteis, contados a partir da emissão de autorização de fornecimento e ratificado através de documento auxiliar em que estabeleça o cronograma. A CONTRATADA realizará as entregas, de acordo com as necessidades de consumo e locais indicados pelo Contratante.

4.2 O prazo de garantia é aquele estabelecido na Lei nº 8.078, de 11 de setembro de 1990 (Código de Defesa do Consumidor).

### **CLÁUSULA QUINTA – DO MODELO DE GESTÃO DO CONTRATO**

5.1 O contrato deverá ser executado fielmente pelas partes, de acordo com as cláusulas avençadas e as normas da Lei nº 14.133, de 2021, e cada parte responderá pelas consequências de sua inexecução total ou parcial.

5.2 Em caso de impedimento, ordem de paralisação ou suspensão do contrato, o cronograma de execução será prorrogado automaticamente pelo tempo correspondente, anotadas tais circunstâncias mediante simples apostila.

5.3 As comunicações entre o órgão ou entidade e a contratada devem ser realizadas por escrito sempre que o ato exigir tal formalidade, admitindo-se o uso de mensagem eletrônica para esse fim.

5.4 O órgão ou entidade poderá convocar representante da empresa para adoção de providências que devam ser cumpridas de imediato.

5.5 Após a assinatura do contrato ou instrumento equivalente, o órgão ou entidade poderá convocar o representante da empresa contratada para reunião inicial para apresentação do plano de fiscalização, que conterá informações acerca das obrigações contratuais, dos mecanismos de fiscalização, das estratégias para execução do objeto, do plano complementar de execução da contratada, quando houver, do método de aferição dos resultados e das sanções aplicáveis, dentre outros.

### **CLÁUSULA SEXTA – DAS OBRIGAÇÕES DA FISCALIZAÇÃO**

6.1. A execução do contrato deverá ser acompanhada e fiscalizada pelos fiscais do contrato, ou pelos respectivos substitutos (Lei nº 14.133, de 2021, art. 117, caput).

#### **6.2. SÃO ATRIBUIÇÕES DO FISCAL:**

6.2.1. O fiscal do instrumento contratual, acompanhará a execução do contrato, para que sejam cumpridas todas as condições estabelecidas no contrato, de modo a assegurar os melhores resultados para a Administração. (Decreto nº 11.246, de 2022, art. 22, VI);

6.2.2. O fiscal do instrumento contratual anotar no histórico de gerenciamento do contrato todas as ocorrências relacionadas à execução do contrato, com a descrição do que for necessário para a regularização das faltas ou dos defeitos observados. (Lei nº 14.133, de 2021, art. 117, §1º, e Decreto nº 11.246, de 2022, art. 22, II);

6.2.3. Identificada qualquer inexecução ou irregularidade, o fiscal do instrumento contratual emitirá notificações para a correção da execução do contrato, determinando prazo para a correção. (Decreto nº 11.246, de 2022, art. 22, III);

6.2.4. O fiscal do instrumento contratual informará ao gestor do contrato, em tempo hábil, a situação que demandar decisão ou adoção de medidas que ultrapassem sua competência, para que adote as medidas necessárias e saneadoras, se for o caso. (Decreto nº 11.246, de 2022, art. 22, IV).

6.2.5. No caso de ocorrências que possam inviabilizar a execução do contrato nas datas aprazadas, o fiscal do instrumento contratual comunicará o fato imediatamente ao gestor do contrato. (Decreto nº 11.246, de 2022, art. 22, V).

6.2.6. O fiscal do instrumento contratual comunicará ao gestor do contrato, em tempo hábil, o término do contrato sob sua responsabilidade, com vistas à renovação tempestiva ou à prorrogação contratual (Decreto nº 11.246, de 2022, art. 22, VII).

6.2.7. O fiscal do instrumento contratual verificará a manutenção das condições de habilitação da contratada, acompanhará o empenho, o pagamento, as garantias, as glosas e a formalização de apostilamento e termos aditivos, solicitando quaisquer documentos comprobatórios pertinentes, caso necessário (Art. 23, I e II, do Decreto nº 11.246, de 2022).



## PREFEITURA MUNICIPAL DE SÃO MATEUS

Estado do Espírito Santo

CONTRATO Nº 583/2025

PROCESSO Nº. 029.410/2025

ADESÃO A ATA DE REGISTRO DE PREÇOS Nº 015/2024

ORIUNDA DO PREGÃO ELETRÔNICO SRP Nº 008/2024/CIDES VRC

Consórcio Intermunicipal de Desenvolvimento Econômico e Social do Vale do Cuiabá

6.2.8. Caso ocorra descumprimento das obrigações contratuais, o fiscal do instrumento contratual atuará tempestivamente na solução do problema, reportando ao gestor do contrato para que tome as providências cabíveis, quando ultrapassar a sua competência; (Decreto nº 11.246, de 2022, art. 23, IV).

### 6.3 DA INDICAÇÃO DOS SERVIDORES:

6.3.1. Na forma do Art. 117, da Lei nº 14.133/2021, c/c Art. 157 do Decreto Municipal nº 15.803/2023, fica designado os servidores abaixo para atuarem na fiscalização do presente contrato:

#### FISCAL TITULAR:

NOME:	ELIZANGELA ROCIO DE MOURA
Nº MATRÍCULA:	Diretora Administrativa
CARGO:	55.679
TIPO DE VÍNCULO:	Efetivo
Nº CPF:	009.890.367-58

#### FISCAL SUPLENTE:

NOME:	SANDRA MARIA FERREIRA PIGNATON
CARGO:	Diretora Pedagógica
Nº MATRÍCULA:	17.185/2025
TIPO DE VÍNCULO:	Comissionado
Nº CPF:	488.699.297- 87

### 6.4. GESTOR DO CONTRATO:

6.4.1. O gestor do contrato coordenará a atualização do processo de acompanhamento e fiscalização do contrato contendo todos os registros formais da execução no histórico de gerenciamento do contrato, a exemplo da ordem de serviço, do registro de ocorrências, das alterações e das prorrogações contratuais, elaborando relatório com vistas à verificação da necessidade de adequações do contrato para fins de atendimento da finalidade da administração. (Decreto nº 11.246, de 2022, art. 21, IV).

6.4.2. O gestor do contrato acompanhará os registros realizados pelos fiscais do contrato, de todas as ocorrências relacionadas à execução do contrato e as medidas adotadas, informando, se for o caso, à autoridade superior àquelas que ultrapassarem a sua competência. (Decreto nº 11.246, de 2022, art. 21, II).

6.4.3. O gestor do contrato acompanhará a manutenção das condições de habilitação da contratada, para fins de empenho de despesa e pagamento, e anotará os problemas que obstem o fluxo normal da liquidação e do pagamento da despesa no relatório de riscos eventuais. (Decreto nº 11.246, de 2022, art. 21, III).

6.4.4. O gestor do contrato emitirá documento comprobatório da avaliação realizada pelos fiscais técnico, administrativo e setorial quanto ao cumprimento de obrigações assumidas pelo contratado, com menção ao seu desempenho na execução contratual, baseado nos indicadores objetivamente definidos e aferidos, e a eventuais penalidades aplicadas, devendo constar do cadastro de atesto de cumprimento de obrigações. (Decreto nº 11.246, de 2022, art. 21, VIII).

6.4.5. O gestor do contrato tomará providências para a formalização de processo administrativo de responsabilização para fins de aplicação de sanções, a ser conduzido pela comissão de que trata o art. 158 da Lei nº 14.133, de 2021, ou pelo agente ou pelo setor com competência para tal, conforme o caso. (Decreto nº 11.246, de 2022, art. 21, X).

6.4.6. O gestor do contrato deverá elaborar relatório final com informações sobre a consecução dos objetivos que tenham justificado a contratação e eventuais condutas a serem adotadas para o aprimoramento das atividades da Administração. (Decreto nº 11.246, de 2022, art. 21, VI).

6.4.7. O gestor do contrato deverá enviar a documentação pertinente ao setor de contratos para a formalização dos procedimentos de liquidação e pagamento, no valor dimensionado pela fiscalização e gestão nos termos do contrato.

### CLÁUSULA SÉTIMA – DO RECEBIMENTO DOS BENS



## PREFEITURA MUNICIPAL DE SÃO MATEUS

Estado do Espírito Santo

CONTRATO Nº 583/2025

PROCESSO Nº. 029.410/2025

ADESÃO A ATA DE REGISTRO DE PREÇOS Nº 015/2024

ORIUNDA DO PREGÃO ELETRÔNICO SRP Nº 008/2024/CIDES VRC

Consórcio Intermunicipal de Desenvolvimento Econômico e Social do Vale do Cuiabá

7.1 Os bens serão recebidos provisoriamente, de forma sumária, no ato da entrega, juntamente com a nota fiscal ou instrumento de cobrança equivalente, pelo(a) responsável pelo acompanhamento e fiscalização do contrato, para efeito de posterior verificação de sua conformidade com as especificações constantes no Termo de Referência e na proposta.

7.2. Os bens poderão ser rejeitados, no todo ou em parte, inclusive antes do recebimento provisório, quando em desacordo com as especificações constantes no Termo de Referência e na proposta, devendo ser substituídos no prazo de 05 (cinco) dias, a contar da notificação da contratada, às suas custas, sem prejuízo da aplicação das penalidades.

7.3. O recebimento definitivo ocorrerá no prazo de 15(quinze) dias úteis, a contar do recebimento da nota fiscal ou instrumento de cobrança equivalente pela Administração, após a verificação da qualidade e quantidade do material e consequente aceitação mediante termo detalhado.

7.4. O prazo para recebimento definitivo poderá ser excepcionalmente prorrogado, de forma justificada, por igual período, quando houver necessidade de diligências para a aferição do atendimento das exigências contratuais.

7.5. No caso de controvérsia sobre a execução do objeto, quanto à dimensão, qualidade e quantidade, deverá ser observado o teor do art. 143 da Lei nº 14.133, de 2021, comunicando-se à empresa para emissão de Nota Fiscal no que pertine à parcela incontroversa da execução do objeto, para efeito de liquidação e pagamento.

7.6. O prazo para a solução, pelo contratado, de inconsistências na execução do objeto ou de saneamento da nota fiscal ou de instrumento de cobrança equivalente, verificadas pela Administração durante a análise prévia à liquidação de despesa, não será computado para os fins do recebimento definitivo.

7.7. O recebimento provisório ou definitivo não excluirá a responsabilidade civil pela solidez e pela segurança dos bens nem a responsabilidade ético-profissional pela perfeita execução do contrato. 7.8. Recebida a Nota Fiscal ou documento de cobrança equivalente, correrá o prazo de dez dias úteis para fins de liquidação, na forma desta seção, prorrogáveis por igual período, nos termos do art. 7º, §3º da Instrução Normativa SEGES/ME nº 77/2022.

7.9. O prazo de que trata o item anterior será reduzido à metade, mantendo-se a possibilidade de prorrogação, no caso de contratações decorrentes de despesas cujos valores não ultrapassem o limite de que trata o inciso II do art. 75 da Lei nº 14.133, de 2021.

7.10. Para fins de liquidação, o setor competente deverá verificar se a nota fiscal ou instrumento de cobrança equivalente apresentado expressa os elementos necessários e essenciais do documento, tais como:

- a) o prazo de validade;
- b) a data da emissão;
- c) os dados do contrato e do órgão contratante;
- d) o período respectivo de execução do contrato;
- e) o valor a pagar e eventual destaque do valor de retenções tributárias cabíveis.

7.11. Havendo erro na apresentação da nota fiscal ou instrumento de cobrança equivalente, ou circunstância que impeça a liquidação da despesa, esta ficará sobrestada até que o contratado providencie as medidas saneadoras, reiniciando-se o prazo após a comprovação da regularização da situação, sem ônus ao contratante;

7.12. A nota fiscal ou instrumento de cobrança equivalente deverá ser obrigatoriamente acompanhado da comprovação da regularidade fiscal, constatada por meio de consulta on-line ao SICAF ou, na impossibilidade de acesso ao referido Sistema, mediante consulta aos sítios eletrônicos oficiais ou à documentação mencionada no art. 68 da Lei nº 14.133, de 2021.

7.13. A Administração deverá realizar consulta ao SICAF para: a) verificar a manutenção das condições de habilitação exigidas no edital; b) identificar possível razão que impeça a participação em licitação, no âmbito do órgão ou entidade, proibição de contratar com o Poder Público, bem como ocorrências impeditivas indiretas (INSTRUÇÃO NORMATIVA Nº 3, DE 26 DE ABRIL DE 2018).

7.14. Constatando-se, junto ao SICAF, a situação de irregularidade do contratado, será providenciada sua notificação, por escrito, para que, no prazo de 5 (cinco) dias úteis, regularize sua situação ou, no mesmo prazo, apresente sua defesa. O prazo poderá ser prorrogado uma vez, por igual período, a critério do contratante.

7.15. Não havendo regularização ou sendo a defesa considerada improcedente, o contratante deverá comunicar aos órgãos responsáveis pela fiscalização da regularidade fiscal quanto à inadimplência do contratado, bem como quanto à existência de pagamento a ser efetuado, para que sejam acionados os meios pertinentes e necessários para garantir o recebimento de seus créditos.

7.16. Persistindo a irregularidade, o contratante deverá adotar as medidas necessárias à rescisão contratual nos autos do processo administrativo correspondente, assegurada ao contratado a ampla defesa.



## PREFEITURA MUNICIPAL DE SÃO MATEUS

Estado do Espírito Santo

CONTRATO Nº 583/2025

PROCESSO Nº. 029.410/2025

ADESÃO A ATA DE REGISTRO DE PREÇOS Nº 015/2024

ORIUNDA DO PREGÃO ELETRÔNICO SRP Nº 008/2024/CIDES VRC

Consórcio Intermunicipal de Desenvolvimento Econômico e Social do Vale do Cuiabá

7.17. Havendo a efetiva execução do objeto, os pagamentos serão realizados normalmente, até que se decida pela rescisão do contrato, caso o contratado não regularize sua situação junto ao SICAF.

### **CLÁUSULA OITAVA – DO PRAZO E FORMA DE PAGAMENTO**

8.1. O pagamento será efetuado no prazo de até 10 (dez) dias úteis contados da finalização da liquidação da despesa, conforme seção anterior, nos termos da Instrução Normativa SEGES/ME nº 77, de 2022

8.2. O pagamento será realizado por meio de ordem bancária, para crédito em banco, agência e conta corrente indicados pelo contratado.

8.3. Será considerada data do pagamento o dia em que constar como emitida a ordem bancária para pagamento.

8.3.1. Quando do pagamento, será efetuada a retenção tributária prevista na legislação aplicável.

8.3.4. Independentemente do percentual de tributo inserido na planilha, quando houver, serão retidos na fonte, quando da realização do pagamento, os percentuais estabelecidos na legislação vigente.

8.3.5. O contratado regularmente optante pelo Simples Nacional, nos termos da Lei Complementar nº 123, de 2006, não sofrerá a retenção tributária quanto aos impostos e contribuições abrangidos por aquele regime. No entanto, o pagamento ficará condicionado à apresentação de comprovação, por meio de documento oficial, de que faz jus ao tratamento tributário favorecido previsto na referida Lei Complementar.

### **CLÁUSULA NONA – DAS INFRAÇÕES E SANÇÕES ADMINISTRATIVAS**

9.1. Comete infração administrativa, nos termos da Lei nº 14.133, de 2021, o contratado que:

- a) der causa à inexecução parcial do contrato;
- b) der causa à inexecução parcial do contrato que cause grave dano à Administração ou ao funcionamento dos serviços públicos ou ao interesse coletivo;
- c) der causa à inexecução total do contrato;
- d) ensejar o retardamento da execução ou da entrega do objeto da contratação sem motivo justificado;
- e) apresentar documentação falsa ou prestar declaração falsa durante a execução do contrato;
- f) praticar ato fraudulento na execução do contrato;
- g) comportar-se de modo inidôneo ou cometer fraude de qualquer natureza;
- h) praticar ato lesivo previsto no art. 5º da Lei nº 12.846, de 1º de agosto de 2013.

12.2. Serão aplicadas ao contratado que incorrer nas infrações acima descritas as seguintes sanções:

I. Advertência, quando o contratado der causa à inexecução parcial do contrato, sempre que não se justificar a imposição de penalidade mais grave (art. 156, §2º, da Lei nº 14.133, de 2021);

II. Impedimento de licitar e contratar, quando praticadas as condutas descritas nas alíneas "b", "c" e "d" do subitem acima deste Contrato, sempre que não se justificar a imposição de penalidade mais grave (art. 156, § 4º, da Lei nº 14.133, de 2021);

III. Declaração de inidoneidade para licitar e contratar, quando praticadas as condutas descritas nas alíneas "e", "f", "g" e "h" do subitem acima deste Contrato, bem como nas alíneas "b", "c" e "d", que justifiquem a imposição de penalidade mais grave (art. 156, §5º, da Lei nº 14.133, de 2021).

#### **IV. MULTA:**

I. Moratória de 5% (cinco por cento) por dia de atraso injustificado sobre o valor da parcela inadimplida, até o limite de 30 (trinta) dias;

II. Moratória de 1% (um por cento) por dia de atraso injustificado sobre o valor total do contrato, até o máximo de 20% (vinte por cento), pela inobservância do prazo fixado para apresentação, suplementação ou reposição da garantia.

II.1. O atraso superior a 20 (vinte) dias autoriza a Administração a promover a extinção do contrato por descumprimento ou cumprimento irregular de suas cláusulas, conforme dispõe o inciso I do art. 137 da Lei nº 14.133, de 2021.

9.3. A aplicação das sanções previstas neste Contrato não exclui, em hipótese alguma, a obrigação de reparação integral do dano causado ao Contratante (art. 156, §9º, da Lei nº 14.133, de 2021)

9.3.1. Todas as sanções previstas neste Contrato poderão ser aplicadas cumulativamente com a multa (art. 156, §7º, da Lei nº 14.133, de 2021);

9.3.2. Antes da aplicação da multa será facultada a defesa do interessado no prazo de 15 (quinze) dias úteis, contado da data de sua intimação (art. 157, da Lei nº 14.133, de 2021);





## PREFEITURA MUNICIPAL DE SÃO MATEUS

Estado do Espírito Santo

CONTRATO Nº 583/2025

PROCESSO Nº. 029.410/2025

ADESÃO A ATA DE REGISTRO DE PREÇOS Nº 015/2024

ORIUNDA DO PREGÃO ELETRÔNICO SRP Nº 008/2024/CIDES VRC

Consórcio Intermunicipal de Desenvolvimento Econômico e Social do Vale do Cuiabá

9.3.3. Se a multa aplicada e as indenizações cabíveis forem superiores ao valor do pagamento eventualmente devido pelo Contratante ao Contratado, além da perda desse valor, a diferença será descontada da garantia prestada ou será cobrada judicialmente (art. 156, 58º, da Lei nº 14.133, de 2021).

9.3.4. Previamente ao encaminhamento à cobrança judicial, a multa poderá ser recolhida administrativamente no prazo máximo de 30 (trinta) dias, a contar da data do recebimento da comunicação enviada pela autoridade competente.

9.4. A aplicação das sanções realizar-se-á em processo administrativo que assegure o contraditório e a ampla defesa ao Contratado, observando-se o procedimento previsto no caput e parágrafos do art. 158 da Lei nº 14.133, de 2021, para as penalidades de impedimento de licitar e contratar e de declaração de inidoneidade para licitar ou contratar.

9.5. Na aplicação das sanções serão considerados (art. 156, §1º, da Lei nº 14.133, de 2021):

- a) a natureza e a gravidade da infração cometida;
- b) as peculiaridades do caso concreto;
- c) as circunstâncias agravantes ou atenuantes;
- d) os danos que dela provierem para o Contratante;
- e) a implantação ou o aperfeiçoamento de programa de integridade, conforme normas e orientações dos órgãos de controle.

9.6. Os atos previstos como infrações administrativas na Lei nº 14.133, de 2021, ou em outras leis de licitações e contratos da Administração Pública que também sejam tipificados como atos lesivos na Lei nº 12.846, de 2013, serão apurados e julgados conjuntamente, nos mesmos autos, observados o rito procedimental e autoridade competente definidos na referida Lei (art. 159).

9.7. A personalidade jurídica do Contratado poderá ser desconsiderada sempre que utilizada com abuso do direito para facilitar, encobrir ou dissimular a prática dos atos ilícitos previstos neste Contrato ou para provocar confusão patrimonial, e, nesse caso, todos os efeitos das sanções aplicadas à pessoa jurídica serão estendidos aos seus administradores e sócios com poderes de administração, à pessoa jurídica sucessora ou à empresa do mesmo ramo com relação de coligação ou controle, de fato ou de direito, com o Contratado, observados, em todos os casos, contraditório, a ampla defesa e a obrigatoriedade de análise jurídica prévia (art. 160, da Lei nº 14.133, de 2021).

9.8. O Contratante deverá, no prazo máximo de 15 (quinze) dias úteis, contado da data de aplicação da sanção, informar e manter atualizados os dados relativos às sanções por ela aplicadas, para fins de publicidade no Cadastro Nacional de Empresas Inidôneas e Suspensas (CEIS) e no Cadastro Nacional de Empresas Punidas (CNEP), instituídos no âmbito do Poder Executivo Federal. (Art. 161, da Lei nº 14.133, de 2021).

9.9. As sanções de impedimento de licitar e contratar e declaração de inidoneidade para licitar ou contratar são passíveis de reabilitação na forma do art. 163 da Lei nº 14.133/21.

9.10. Os débitos do contratado para com a Administração contratante, resultantes de multa administrativa e/ou indenizações, não inscritos em dívida ativa, poderão ser compensados, total ou parcialmente, com os créditos devidos pelo referido órgão decorrentes deste mesmo contrato onde outros contratos administrativos que o contratado possua com o mesmo órgão ora contratante, na forma da Instrução Normativa SEGES/ME nº 26, de 13 de abril de 2022.

### **CLÁUSULA DÉCIMA – DA DOTAÇÃO ORÇAMENTÁRIA**

10.1 - As despesas decorrentes do objeto desta aquisição, correrão à conta da dotação orçamentária abaixo discriminada:

0100 – SECRETARIA MUNICIPAL DE EDUCAÇÃO

021030 – FUNDO MUNICIPAL DE EDUCAÇÃO DO MUNICIPIO DE SÃO MATEUS

12 – EDUCAÇÃO

361 – ENSINO FUNDAMENTAL

0028 – GESTÃO ESCOLAR

2.057 – MANUTENÇÃO DA REDE ESCOLAR – ENSINO FUNDAMENTAL ADM

33903000000 – MATERIAL DE CONSUMO

33903023000 – MATERIAL DE UNIFORMES, TECIDOS E AVIAMENTOS

150000250000 – RECEITA DE IMPOSTOS E DE TRANSFERENCIA DE IMPOSTOS MDE

FICHA: 0077

0100 – SECRETARIA MUNICIPAL DE EDUCAÇÃO



# PREFEITURA MUNICIPAL DE SÃO MATEUS

Estado do Espírito Santo

CONTRATO Nº 583/2025

PROCESSO Nº. 029.410/2025

ADESÃO A ATA DE REGISTRO DE PREÇOS Nº 015/2024

ORIUNDA DO PREGÃO ELETRÔNICO SRP Nº 008/2024/CIDES VRC

Consórcio Intermunicipal de Desenvolvimento Econômico e Social do Vale do Cuiabá

021030 – FUNDO MUNICIPAL DE EDUCAÇÃO DO MUNICÍPIO DE SÃO MATEUS

12 – EDUCAÇÃO

365 – EDUCAÇÃO INFANTIL

0028 – GESTÃO ESCOLAR

2.067 – MANUTENÇÃO DA REDE ESCOLAR – ED. INFANTIL ADMINISTRATIVO (PRE-ESCOLA)

33903000000 – MATERIAL DE CONSUMO

33903023000 – MATERIAL DE UNIFORMES, TECIDOS E AVIAMENTOS

150000250000 – RECEITA DE IMPOSTOS E DE TRANSFERENCIA DE IMPOSTOS MDE

FICHA: 0175

0100 – SECRETARIA MUNICIPAL DE EDUCAÇÃO

021030 – FUNDO MUNICIPAL DE EDUCAÇÃO DO MUNICÍPIO DE SÃO MATEUS

12 – EDUCAÇÃO

122 – ADMINISTRAÇÃO GERAL

0027 – ADMINISTRAÇÃO GERAL DA EDUCAÇÃO

2.054 – MANUTENÇÃO DAS ATIVIDADES ADMINISTRATIVAS DA SEC. DE EDUCAÇÃO

33903000000 – MATERIAL DE CONSUMO

33903023000 – MATERIAL DE UNIFORMES, TECIDOS E AVIAMENTOS

150000250000 – RECEITA DE IMPOSTOS E DE TRANSFERENCIA DE IMPOSTOS MDE

FICHA: 0010

## **CLÁUSULA DÉCIMA PRIMEIRA - RESPONSABILIDADES DA PARTES**

### **11.1 - COMPETE AO CONTRATANTE:**

11.1.1 - Emitir a Ordem de Serviço para início da execução da obra, após a publicação de extrato do Contrato no órgão da Imprensa Oficial.

11.1.2 - Promover o acompanhamento e a fiscalização dos serviços, sob os aspectos quantitativo e qualitativo, anotando em registro próprio as falhas detectadas e comunicando as ocorrências de quaisquer fatos que, a seu critério, exijam medidas corretivas por parte da Contratada.

11.1.3 - Providenciar os termos de acréscimos e decréscimos pertinentes, nos limites do § 1º do Art. 65 da Lei 8666/93.

11.1.4 - Efetuar o pagamento à Contratada, de acordo com as condições estabelecidas na Cláusula Terceira deste Contrato.

11.1.5 - Providenciar a lavratura dos termos de recebimento Provisório (até 15 após a comunicação escrita da Contratada) e definitivo (até 90 dias após a emissão do termo de recebimento Provisório) dos serviços, conforme a Lei 14.133/21

11.1.6 - Notificar a CONTRATADA, por escrito, quaisquer irregularidades que venham a ocorrer, em função da prestação dos serviços.

11.1.7 - Esclarecer a Contratada a respeito de toda e qualquer dúvida com referência à execução dos serviços.

8.1.8 - Fornecer à Contratada todas as diretrizes necessárias à correta execução dos serviços.

11.1.9 - Vistoriar, fiscalizar e receber os serviços executados.

11.1.10 - Recusar serviços executados em desacordo com as especificações, disposições do Edital e Termo de Referência/Projetos.

11.1.11 - Aplicar sanções e multas à Contratada, nos termos do contrato.

### **11.2 - COMPETE A CONTRATADA:**

11.2.1 - Devolver ao Contratante as vias assinadas do instrumento contratual em até 05(cinco) dias consecutivos após o seu recebimento;

11.2.2 - Executar os serviços objeto deste Contrato no prazo estipulado na Cláusula Quinta deste contrato, após a expedição da Ordem de Serviço, obedecendo-se os demais prazos e condições estipuladas, em conformidade com as especificações e observações contidas no presente Contrato, no Edital e nos respectivos Anexos.

11.2.3 - Proceder a um minucioso exame de todos os elementos técnicos fornecidos pelo Contratante, conforme Anexos do Edital, para execução dos serviços, de modo a apontar eventuais omissões ou falhas que tenha observado, para que sejam sanadas em tempo hábil. 14.2.4 - Fornecer à fiscalização do Contratante relação nominal de todo o pessoal envolvido diretamente na execução dos serviços, dentro do prazo de 7 (sete) dias a contar da expedição da respectiva Ordem de Serviço, incluindo o pessoal contratado na qualidade de menor aprendiz nos termos da Lei Municipal 4.828/2018 e Decreto Municipal 3.272/2018,



## **PREFEITURA MUNICIPAL DE SÃO MATEUS**

**Estado do Espírito Santo**

CONTRATO Nº 583/2025

PROCESSO Nº. 029.410/2025

ADESÃO A ATA DE REGISTRO DE PREÇOS Nº 015/2024

ORIUNDA DO PREGÃO ELETRÔNICO SRP Nº 008/2024/CIDES VRC

Consórcio Intermunicipal de Desenvolvimento Econômico e Social do Vale do Cuiabá

bem como informar durante a vigência do Contrato, qualquer alteração que venha a ocorrer na referida relação.

11.2.5 - Substituir, imediatamente, qualquer profissional, inclusive engenheiro, cuja atuação, permanência e/ou comportamento sejam julgados prejudiciais, inconvenientes ou insatisfatórios à disciplina da repartição ou ao interesse da Administração Pública ou cuja atuação demonstre desrespeito às normas técnicas e à boa técnica construtiva.

11.2.6 - Fornecer todos os materiais e mão-de-obra necessária e em quantidade suficiente para a conclusão dos serviços no prazo determinado. Todos os materiais deverão ser novos e de primeira qualidade.

11.2.7 - Fornecer a seus empregados as ferramentas e os equipamentos necessários para a execução de todos os serviços previstos no Contrato.

11.2.8 - Responsabilizar-se pela guarda, segurança e proteção de todo material, equipamentos e ferramentas utilizadas na prestação de serviços, até a conclusão dos serviços, sendo ainda responsável, até quando houver eventuais paralisações na execução do contrato.

11.2.9 - Manter seus empregados, em serviço, utilizando todos os equipamentos de proteção individual (EPI), de acordo com a legislação vigente, devidamente uniformizados, identificados por crachá da empresa.

11.2.10 - Executar os serviços em conformidade com as normas técnicas e de segurança, estipuladas por legislação específica.

11.2.11 - Facilitar os trabalhos da fiscalização, acatando imediatamente as instruções, sugestões, observações e decisões que emanem da fiscalização do Contratante, que serão formuladas por escrito, em 2 (duas) vias e entregues mediante recibo, devendo refazer imediatamente por sua conta o serviço que não foi aceito pelo fiscal, e retirar todo o material rejeitado dentro de 48 (quarenta e oito) horas após receber a notificação.

11.2.12 - Providenciar a imediata correção das deficiências apontadas pelo Contratante, quanto ao cumprimento das cláusulas contratuais.

11.2.13 - Cumprir e fazer cumprir, por parte de seus empregados, as disposições da legislação específica do trabalho.

11.2.14 - Responsabilizar-se por todas as despesas inerentes aos trabalhos contratados, inclusive de acidentes de trabalho.

11.2.15 - Responsabilizar-se pelos danos causados diretamente ao Contratante ou a terceiros, decorrentes de sua culpa ou dolo na execução do Contrato, não excluindo ou reduzindo essa responsabilidade a fiscalização ou acompanhamento do Contratante.

11.2.16 - Assumir a responsabilidade pelas providências e obrigações estabelecidas na legislação específica de acidentes de trabalho, quando na ocorrência de espécie forem vítimas seus empregados no desempenho dos serviços ou em conexão com eles, ainda que ocorridos nas dependências do Contratante.

11.2.17 - Indenizar quaisquer danos pessoais ou materiais causados ao Contratante ou a terceiros por ação ou omissão do pessoal da empresa durante o desempenho das tarefas. 14.2.18 - Responsabilizar-se por todos os impostos, seguros, taxas, encargos sociais e obrigações trabalhistas, previdenciárias e civis, despesas com transportes e alimentação decorrentes do objeto do Contrato.

11.2.19 - Não poderá ser iniciado qualquer serviço, sem que previamente, a fiscalização haja aprovado os serviços realizados.

11.2.20 - Levar imediatamente ao conhecimento da fiscalização do Contratante qualquer fato extraordinário ou anormal que ocorra durante a execução dos serviços, para adoção das medidas cabíveis.

11.2.21 - Verificar junto ao mercado a existência e disponibilidade de todos os materiais especificados, nas condições, cores e particularidades definidas, antes mesmo de iniciados os serviços. Após iniciada os serviços não será aceita justificativa de ocorrência de atrasos decorrentes de dificuldades de compra dos materiais especificados.

11.2.22 - Não ceder ou transferir a qualquer título, no todo ou em parte, a execução dos serviços desta licitação, sem prévia e expressa anuência do Contratante, ainda que pequenas subempreitadas ou tarefas.

11.2.23 - Supervisionar e coordenar trabalhos de eventuais subcontratados, previamente autorizados pelo Contratante, assumindo total responsabilidade pela qualidade e cumprimento dos prazos de execução dos serviços.

11.2.24 - Obriga-se a CONTRATADA a manter durante toda a execução do contrato, em compatibilidade com as obrigações por ele assumidas, todas as condições de habilitação e qualificação exigidas na licitação.

11.2.25 - Comunicar ao fiscal a conclusão dos serviços, por escrito, para que seja providenciada a assinatura do Termo de Recebimento Provisório da Obra.



## **PREFEITURA MUNICIPAL DE SÃO MATEUS**

**Estado do Espírito Santo**

CONTRATO Nº 583/2025

PROCESSO Nº. 029.410/2025

ADESÃO A ATA DE REGISTRO DE PREÇOS Nº 015/2024

ORIUNDA DO PREGÃO ELETRÔNICO SRP Nº 008/2024/CIDES VRC

Consórcio Intermunicipal de Desenvolvimento Econômico e Social do Vale do Cuiabá

11.2.26 - Promover a anotação, registro, aprovação e outras exigências dos órgãos competentes com relação aos serviços, responsabilizando-se por todos os ônus decorrentes, inclusive a ART do respectivo contrato no CREA/ES ou CAU/ES.

11.2.27 - Manter, permanentemente, no local dos serviços, um engenheiro/arquiteto responsável pela execução da mesma, nos termos da legislação específica.

11.2.28 - Fornecer todas informações referente à execução dos serviços.

11.2.29 - Prever, sempre que necessário, trabalho em todos os dias durante a vigência do contrato, inclusive feriados, períodos noturnos e finais de semana.

11.2.30 - Responsabilizar-se pelo cumprimento das legislações federal, estadual e municipal, pelas normas estabelecidas pelas concessionárias e permissionárias de serviços públicos, bem como a obtenção dos "habite-se" (caso necessário), assumindo totalmente as sanções decorrentes pelo não-cumprimento.

11.2.31 - A CONTRATADA deverá assumir integral responsabilidade pela boa e eficiente execução dos serviços, que deverão ser efetuados de acordo com o estabelecido no Edital e seus anexos, documentos técnicos fornecidos, normas da Associação Brasileira de Normas Técnicas e a legislação em vigor.

11.2.32 - A CONTRATADA deverá colocar no local dos serviços placas indicativas de fácil visualização, conforme modelos fornecidos pelo CONTRATANTE, com as referências necessárias à publicidade do empreendimento, conforme determina o art. 37 da Constituição Federal, e cumprimento da legislação.

11.2.33 - A CONTRATADA assumirá total responsabilidade por danos causados ao CONTRATANTE ou a terceiros, decorrentes da execução dos serviços, isentando o CONTRATANTE de todas as reclamações que possam surgir, sejam elas resultantes de atos e seus propostos ou de quaisquer pessoas físicas ou jurídicas empregadas ou ajustadas na execução dos serviços.

11.2.34 - A eventual aceitação dos serviços por parte do CONTRATANTE não eximirá a CONTRATADA da responsabilidade de quaisquer erros, imperfeições ou vícios que eventualmente venham a se verificar posteriormente, circunstâncias em que as despesas de correção ou modificação correrão por conta exclusiva da CONTRATADA.

11.2.35 - A CONTRATADA deverá executar por sua conta o controle tecnológico bem como os ensaios, testes, laudos e demais provas estabelecidas em normas técnicas oficiais, para atestar a qualidade e as características dos materiais utilizados e dos serviços executados.

11.2.36 - A CONTRATADA será responsável pelo cumprimento das normas de segurança e higiene do trabalho, devendo exigir de seus funcionários o uso de uniformes e de equipamentos de proteção individual.

11.2.37 - Entregar ao Contratante, ao término dos serviços, todos os documentos de garantia e manuais completos de instrução (instalação, manutenção, operação e outros que sejam necessários). A não entrega dos citados documentos implicará o não recebimento definitivo dos serviços.

11.2.38 - A Contratada deverá executar os serviços conforme Termo de Referência/Projeto, específico do objeto Contratado emitido pela SEOB.

11.2.39 - Responsabilizar por todas as despesas com mão-de-obra, direta ou indireta para execução, supervisão, planejamento, suprimento, controle de qualidade e todas as demais ações que se façam necessárias à execução das atividades inclusive os encargos sociais definidos por Lei e por força de acordos/dissídios coletivos do sindicato patronal da categoria profissional e das empresas;

11.2.40 - Responsabilizar pelo bom comportamento de seu pessoal, podendo a Contratante exigir o afastamento imediato de qualquer empregado da firma contratada cuja permanência seja considerada prejudicial ao bom andamento dos serviços.

11.2.41 - Responsabilizar pelo pagamento, sem qualquer reembolso por parte do Contratante, de indenizações decorrentes de acidentes ou fatos que causem danos ou prejuízos aos serviços contratados e/ou a terceiros.

11.2.42 - Não reivindicar da Contratante qualquer indenização por perdas e danos de bens de sua propriedade ou de terceiros sob sua responsabilidade.

11.2.43 - Não prestar declaração e/ou informações, sem prévia autorização por escrito da Contratante, a respeito do objeto desta Contratação.

11.2.44 - Manter o seu pessoal, em serviço, devidamente uniformizado e com todos os equipamentos de proteção individuais necessários à execução dos serviços, e portando obrigatoriamente, Carteira de Identidade Funcional fornecida pela Contratada.

11.2.45 - Utilizar veículos em perfeitas condições, tanto no que se refere ao funcionamento bem como sua apresentação em geral.





## PREFEITURA MUNICIPAL DE SÃO MATEUS

Estado do Espírito Santo

CONTRATO Nº 583/2025

PROCESSO Nº. 029.410/2025

ADESÃO A ATA DE REGISTRO DE PREÇOS Nº 015/2024

ORIUNDA DO PREGÃO ELETRÔNICO SRP Nº 008/2024/CIDES VRC

Consórcio Intermunicipal de Desenvolvimento Econômico e Social do Vale do Cuiabá

11.2.46 - Dispor de pessoal qualificado de reserva para o caso de afastamento por faltas, licenças, férias, etc.;

11.2.47 - Após a assinatura do contrato, a CONTRATADA deverá entregar na Secretaria de Defesa o ART do responsável técnico da obra/projeto, sendo que a emissão da Autorização de Serviços somente ocorrerá após a entrega do referido ART.

11.2.48 - Fornecer garantia contra quaisquer defeitos ou falhas na execução da obra, pelo prazo mínimo de 5 (cinco) anos, contado da data de assinatura do Termo de Recebimento Definitivo da obra.

11.2.49 - Manter, durante o prazo de vigência do Contrato, todas as condições de habilitação e qualificação técnica exigidas para a execução do objeto do Contrato

11.2.50 - Manter, permanentemente, na obra, um engenheiro/arquiteto responsável pela execução da mesma, nos termos da legislação específica.

11.2.51 - Diligenciar para que todos os materiais cheguem à obra em tempo para o cumprimento do prazo contratado, devendo comprar os materiais e insumos da obra com a antecedência necessária, considerando os prazos de entrega habituais e vigentes no mercado para o produto especificado.

11.2.52 - Fornecer e manter no local dos serviços, com fácil acesso ao fiscal, um "Diário de Obras", em que deverão ser lançadas as ocorrências diárias, que servirão para dirimir dúvidas, quando for o caso. Esse diário deverá ser encadernado e com características dos serviços, com folhas em 3 (três) vias numeradas, das quais 2 (duas) destacáveis.

11.2.53 - A CONTRATADA deverá colocar em local do canteiro de Obras placas indicativas de fácil visualização, conforme modelos fornecidos pelo CONTRATANTE, com as referências necessárias à publicidade do empreendimento, conforme determina o art. 37 da Constituição Federal, e cumprimento da legislação.

11.2.54 - A Contratada será responsável pela destinação correta dos resíduos gerados no decorrer da obra além de atender a legislação ambiental vigente para o local.

11.2.55 - A Contratada deverá apresentar na conclusão da obra o "as built" (como construído) dos projetos, devidamente assinada pelo responsável técnico da obra.

11.2.55 - A Contratada será responsável pela vigilância no local da obra.

14.2.57 - A Contratada deverá atender as condicionantes ambientais.

11.2.58 - A Contratada deverá atender aos termos da Lei Municipal nº 4.336, de 29 de dezembro de 2014.

### **CLÁUSULA DÉCIMA SEGUNDA - DA RESCISÃO.**

12.1 - A Contratante poderá declarar rescindido o Contrato, independentemente de qualquer procedimento judicial ou extrajudicial, sem que assista à Contratada direito a qualquer indenização, nos seguintes casos:

I - Inexecução total ou parcial do Contrato, ensejando as consequências contratuais e as previstas em lei;

II - O não cumprimento ou cumprimento irregular das cláusulas contratuais, especificações e prazos;

III - desatendimento das determinações regulares da autoridade designada para acompanhar e fiscalizar a sua execução, assim como a de seus superiores;

IV - Atraso injustificado da entrega;

V - Decretação de falência ou dissolução da sociedade;

VI - Razões de interesse público, de alta relevância e amplo conhecimento, justificadas e determinadas pela máxima autoridade da esfera administrativa a que está subordinada a Contratante e exaradas no processo administrativo a que se refere o Contrato;

12.2 - A rescisão do Contrato poderá ainda ocorrer nos termos e de acordo com o estabelecido na Lei 14.133/21.

### **CLÁUSULA DÉCIMA SEXTA - DAS ALTERAÇÕES CONTRATUAIS**

13.1 – O valor do contrato poderá ser alterado com as devidas justificativas nos seguintes casos:

13.1.1 – Unilateralmente pela Administração:

a) Quando houver modificação do projeto ou das especificações para melhor adequação técnica aos seus objetivos;

b) Quando necessária a modificação do prazo ou do valor contratual, em decorrência de acréscimo ou diminuição quantitativa de seu objeto, observados os limites legais estabelecidos na Lei nº 14.133/21;

13.1.2 – Por acordo entre as partes:





## **PREFEITURA MUNICIPAL DE SÃO MATEUS**

**Estado do Espírito Santo**

CONTRATO Nº 583/2025

PROCESSO Nº. 029.410/2025

ADESÃO A ATA DE REGISTRO DE PREÇOS Nº 015/2024

ORIUNDA DO PREGÃO ELETRÔNICO SRP Nº 008/2024/CIDES VRC

Consórcio Intermunicipal de Desenvolvimento Econômico e Social do Vale do Cuiabá

- a) Quando necessária a modificação do regime de execução dos serviços, em face de verificação técnica da inaplicabilidade dos termos contratuais originários;
- b) Quando necessária a modificação da forma de pagamento por imposição de circunstâncias supervenientes, mantido o valor inicial atualizado, vedada a antecipação do pagamento com relação ao cronograma financeiro fixado sem a correspondente contraprestação da execução dos serviços.

### **CLÁUSULA DÉCIMA SÉTIMA - DO FORO**

**17.1.** Fica eleito o Foro da Cidade e Comarca de São Mateus/ES, como único e competente órgão para dirimir quaisquer dúvidas decorrentes do presente instrumento.

**17.2.** E, por estarem justas e combinadas, as partes firmam, em 02 (duas) vias de igual teor e forma, o presente Contrato, que segue ainda subscrito por duas testemunhas.

São Mateus/ES, 12 dezembro de 2025.

**EDNA ROSSIM**

Secretária Municipal de Educação

Decreto nº 17.655/2025

**CONTRATANTE**

**ALENCAR LÍRIO LIMA**

Representante

**BRASIL COMÉRCIO E DISTRIBUIDORA LTDA**

CNPJ Nº 11.210.951/0001-01

**CONTRATADA**