



**PREFEITURA DE SÃO GABRIEL DA PALHA  
ESTADO DO ESPÍRITO SANTO**

**RELATÓRIO DE GESTÃO**

**ENTIDADE: MUNICÍPIO DE SÃO GABRIEL DA PALHA/ES  
GESTOR RESPONSÁVEL: TIAGO ROCHA  
EXERCÍCIO: 2022**

**1. APRESENTAÇÃO**

São Gabriel da Palha é um Município brasileiro localizado no Estado do Espírito Santo, fundado em 14 de Maio de 1963, com uma população estimada em 38.522 habitantes, segundo dados do IBGE de 2020. Ocupa uma área de 434,887 km<sup>2</sup>, distante em 202 km da capital do Estado -Vitória.

Este Município é conhecido pelo seu principal produto, o café Conilon, onde grandes e pequenos agricultores buscam sua fonte de renda e sustentabilidade econômica, vindo a possuir a mais importante Cooperativa Agrária de Cafeicultores de Conilon do Mundo. Além do café também é cultivado outros produtos como: coco, feijão, milho, mandioca e criação de gado leiteiro.

Nos últimos anos São Gabriel da Palha vem se destacando e transformando-se num grande Polo de Confecção Têxtil, que proporciona geração de emprego e renda.

O Prefeito Municipal vem trabalhando, juntamente com sua equipe, para garantir a toda população os princípios básicos de direito de todo cidadão brasileiro, com uma gestão diferenciada, baseada na organização, trabalho em equipe e resgate da credibilidade e confiança dos munícipes.

Na busca por uma gestão comprometida, transparente e operante, segue o relatório que compõe a prestação de contas da Prefeitura Municipal da São Gabriel da Palha/ES na gestão do Excelentíssimo Prefeito Municipal – Sr. Tiago Rocha, relativo ao exercício financeiro de 2022, conforme dispõe a Instrução Normativa 68/2020, do Tribunal de Contas do Estado do Espírito Santo - TCEES.

Os valores e índices apresentados foram apurados dos demonstrativos relativos ao exercício 2022, consolidados pela Secretaria de Finanças e as informações relativas às ações da gestão foram repassadas pelas Secretárias Municipais e órgãos do Poder Executivo.

**2. RELATÓRIO DE GESTÃO – EXERCÍCIO 2022 – IN 68/2020/ - TCEES**

**2.1 DO ATENDIMENTO AOS LIMITES CONSTITUCIONAIS: EDUCAÇÃO, SAÚDE E DUODÉCIMOS**

A Prefeitura de São Gabriel da Palha atendeu os limites previstos na Constituição Federal, realizando ações de serviços públicos de Saúde e ações



## PREFEITURA DE SÃO GABRIEL DA PALHA ESTADO DO ESPÍRITO SANTO

para manutenção e desenvolvimento do ensino infantil e fundamental (Educação).

Nas aplicações com educação, especificamente com relação à Manutenção e Desenvolvimento do Ensino (MDE), o dispêndio alcançou 26,18% de receitas resultantes de imposto do MDE. O valor aplicado com Educação no ano de 2022 foi de R\$ 23.734.331,02 (vinte e três milhões, setecentos e trinta e quatro mil, trezentos e trinta e um real e dois centavos).

DESTINAÇÃO DE RECURSOS	VALOR
Receitas Provenientes de Impostos	9.405.201,46
Receitas Provenientes de Transferências	81.257.920,70
Base de cálculo para aplicação na manutenção e desenvolvimento do ensino	90.663.122,16
Valor aplicado na manutenção e desenvolvimento do ensino	23.734.331,02
% de aplicação	26,18%

Ainda no que particulariza a educação, no Fundo de Manutenção e Desenvolvimento da Educação Básica e de Valorização dos Profissionais da Educação (FUNDEB), foram aplicados o valor de R\$ 22.520.823,32 (vinte e dois milhões, quinhentos e vinte mil, oitocentos e vinte e três reais e trinta e dois centavos), perfazendo o percentual 94,29%.

Destinação de recursos	Valor
Receitas Líquidas Provenientes do FUNDEB	23.884.336,93
Valor destinado ao pagamento dos profissionais do magistério	22.520.823,32
% de aplicação	94,29%

Em relação à Saúde, as aplicações foram de 21,47% o que representa o valor de R\$ 18.736.077,77 (dezoito milhões, setecentos e trinta e seis mil, setenta e sete reais e setenta e sete centavos), índice que evidencia uma margem positiva marcante diante do limite constitucional de 15%.

Destinação de Recursos	Valor
Receitas Provenientes de Impostos	9.405.201,46
Receitas Provenientes de Transferências	77.858.188,80
Base de cálculo para aplicação em ações e serviços públicos de saúde	87.263.390,26
Valor aplicado em ações e serviços públicos de saúde	18.736.077,77
% de aplicação	21,47%

Com base nos relatórios demonstrativos das receitas e despesas com ações de Manutenção Desenvolvimento do Ensino – MDE e Demonstrativo das Receitas e Despesas com Ações e Serviços Públicos de Saúde, pode-se observar que



## PREFEITURA DE SÃO GABRIEL DA PALHA ESTADO DO ESPÍRITO SANTO

houve os repasses conforme exigível na Constituição Federal e previsto na Lei de Responsabilidade Fiscal - Lei Complementar nº 101/2000, neste Ente Público, sendo:

- Educação - Aplicação Mínima: 26,18% / R\$ 23.734.331,02
- Educação - Remuneração dos Profissionais do Magistério: 94,29%/R\$ 22.520.823,32
- Saúde - Aplicação Mínima: 21,47% / R\$ 18.736.077,77

Poder Executivo repassou por meio Decreto nº. 2.670/2022, que "dispõe sobre o repasse de duodécimos para o Poder Legislativo Municipal no exercício financeiro de 2022 e a restituição/dedução do saldo financeiro de que trata o artigo 168 § 2º, da Constituição da República Federativa do Brasil, introduzido pela emenda constitucional 109, de 15 de março de 2021", referente ao período de 01/01/2022 a 31/12/2022, o valor de R\$ 3.774.315,70, a título de duodécimos. Insta ressaltar, que todos os valores repassados mensalmente foram transferidos pelo Poder Executivo antes do dia 20 de cada mês, cumprindo a determinação constitucional.

Descrição	Valor
Valor efetivamente transferido	3.774.315,70
Divergência - Transferência a menor	0,00

### **2.2 DO ATENDIMENTO AOS LIMITES ESTABELECIDOS PELA LRF – DESSPESAS COM PESSOAL**

Em relação aos limites de despesas com pessoal estabelecidos na LRF, importante destacar que o Poder Executivo não ultrapassou no exercício de 2022 o limite de alerta, atingindo o índice de 44,98% sobre a RCL.

### **2.3 DA DÍVIDA FUNDADA**

Quanto à dívida fundada, no exercício de 2022, foi registrado o valor zerado, de acordo com o Anexo XVI, do demonstrativo da dívida fundada.

### **2.4 DAS MEDIDAS ADOTADAS PARA O RETORNO DA DESPESA TOTAL COM PESSOAL**

O Poder Executivo Municipal não excedeu o limite de alerta, deste modo, não foram adotadas medidas para o retorno da despesa total com pessoal.

### **2.5 DOS PAGAMENTOS DE PRECATÓRIOS, CUSTAS JUDICIAIS E RPV**

Durante o exercício financeiro de 2022, O Poder Executivo pagou R\$ 1.635.290,00 (um milhão, seiscentos e trinta e cinco mil, duzentos e noventa reais) em relação a essas despesas.



**PREFEITURA DE SÃO GABRIEL DA PALHA  
ESTADO DO ESPÍRITO SANTO**

**2.6 DAS ESTRATÉGIAS ADOTADAS PELA PROCURADORIA GERAL PARA RECUPERAÇÃO DE CRÉDITOS TRIBUTÁRIOS**

A Procuradoria Geral do Município - PGM objetiva recuperar os créditos tributários e não tributários por meio de ações de execução fiscal e realização de protestos das certidões de dívidas ativas no Cartório de Protestos.

Importante destacar, que as Certidões de Dívida Ativa cujo valor seja inferior a R\$ 1.000,00 (um mil reais) não há execução fiscal, sendo apenas realizado o protesto extrajudicial, visto que abaixo deste valor o artigo 6<sup>o</sup>, do Decreto Municipal nº 396/2014, dispensa a execução fiscal, ante os custos do processo judicial serem maiores que o efetivo retorno financeiro.

As Certidões de Dívida Ativa igual ou superiores ao valor de R\$ 1.000,00 (um mil reais) são inicialmente protestadas, sendo que a execução fiscal só é proposta após alguns meses quando a parte não busca a sua regularização. Assim sendo, a Procuradoria-Geral tenta utilizar primeiro os meios extrajudiciais para a recuperação do crédito, utilizando o meio judicial apenas quando a primeira não surte os efeitos esperados.

As Certidões de Dívida Ativa protestadas extrajudicialmente no ano de 2022, cujo valor seja superior a R\$ 1.000,00 (um mil reais) e que não foram regularizadas, serão objeto de execução fiscal a serem protocoladas no início deste ano. A relação das CDAs já foi repassado ao Departamento de Receita e Fiscalização por intermédio do Memorando nº 07/2023 da Procuradoria Geral do Município - PGM, estando apenas no aguardo da apresentação da segunda via das respectivas para instrução das execuções fiscais.

Assim sendo, **segue a relação das execuções fiscais e protestos extrajudiciais realizados pela Procuradoria-Geral no ano de 2021 e 2022.**

PROTESTOS EXTRAJUDICIAIS				
Ano	Nº De Protestos Realizados	Valor total das CDAs Protestadas	Nº de Protestos Regularizados (quitados ou parcelados)	Valores Recuperados ao Erário
2021	70	R\$ 946.529,54	09	R\$ 54.183,01
2022	104	R\$ 535.884,49	72	R\$ 323.197,33
			TOTAL	R\$ 377.380,34

EXECUÇÕES FISCAIS					
Ano	Nº De Execuções	Valor total das CDAs	Nº de Execuções	Valor Recebido Através das	OBS: As execuções

**1Art. 6º** Fica estabelecido o valor limite mínimo de R\$ 1.000,00 (um mil reais) para o ajuizamento de Ação de Execução Fiscal.



**PREFEITURA DE SÃO GABRIEL DA PALHA  
ESTADO DO ESPÍRITO SANTO**

	propostas	Executadas	Fiscais com Acordo (parcelamento) e/ou com Êxito no Recebimento	Execuções Fiscais	fiscais foram protocoladas entre janeiro e fevereiro de 2022, mas se tratam de CDAs repassadas a esta Procuradoria no ano de 2021.
2021	61	R\$ 892.346,53	05	R\$ 43.661,52	
2022	1 (as execuções deste ano serão propostas no início do ano de 2023.	R\$ 5.465,01	04	R\$ 47.832,31	As execuções fiscais recebidas não são necessariamente aquelas propostas no mesmo ano, podendo ser de anos anteriores.
			TOTAL	R\$ 91.493,83	

**3. RELATÓRIO DO CUMPRIMENTO DOS PROGRAMAS PREVISTOS NA LOA E SUA CONSONÂNCIA COM A LDO E COM O PPA**

**SECRETARIA MUNICIPAL DE ESPORTE E LAZER**

**APRESENTAÇÃO**

A Secretaria Municipal de Esporte e Lazer é o órgão responsável por: elevar os padrões de eficiência no setor do esporte e lazer; ser responsável pelo fomento do esporte amador, das práticas desportivas comunitárias, de recreação e lazer, bem como do planejamento e execução da política municipal de esportes, através de programas, projetos de manutenção e expansão de atividades esportivas, recreativas, expressivas e motoras; planejar e promover eventos que garantam o desenvolvimento de programas de esporte, lazer, recreação e de educação física não escolar; realizar trabalhos técnicos de divulgação do esporte; promover e participar de estudos, debates, pesquisas, seminários, estágios e reuniões que possam contribuir para o desenvolvimento do esporte, rendimento escolar e popular, do lazer e da educação física, sob o ponto de vista estrutural e científico; estabelecer diretrizes que definam as responsabilidades do Município e da iniciativa privada no desenvolvimento de programas esportivos, de lazer e recreação, visando à captação de recursos indispensáveis aos programas planejados; desenvolver programas de conscientização e motivação dos munícipes, quanto à participação nos programas esportivos, de lazer e recreação; efetuar a



## **PREFEITURA DE SÃO GABRIEL DA PALHA ESTADO DO ESPÍRITO SANTO**

promoção econômica e as providências necessárias visando à atração de eventos esportivos; o assessorar o Prefeito Municipal em assuntos de sua competência e que nesta condição lhe forem cometidos e o fornecer dados e informações a fim de subsidiar o processo decisório.

À Secretaria Municipal de Esporte e Lazer compete o desempenho das seguintes atividades:

- promover o incentivo à prática esportiva pela população, sugerindo, orientando e organizando jogos comunitários, campeonatos e torneios esportivos, gincanas, maratonas, ruas de lazer e outras atividades esportivas e de lazer, com a participação das diversas comunidades;
- contribuir para o diagnóstico de necessidade de melhorias na qualidade da infraestrutura oferecidas aos esportistas no Município;
- orientar, supervisionar e executar os projetos e programas de desenvolvimento de atividades esportivas e de lazer, determinados pelas áreas de esporte e lazer;
- coordenar programas e eventos esportivos voltados para segmentos da população, como portadores de deficiência física, idosos e comunidade de baixa renda;
- apoiar direta ou indiretamente, atletas e agremiações esportivas de destaque, buscando a divulgação do esporte no Município;
- fazer a estimativa dos custos de eventos esportivos e de lazer que o Município tenha interesse em promover ou participar.

O Departamento de Desenvolvimento do Esporte e Lazer é um órgão ligado à Secretaria Municipal de Esporte e Lazer e têm como finalidade promover, coordenar e executar programas, projetos e atividades relacionadas ao esporte para a população do Município e desenvolver ações visando à integração dos diversos recursos da comunidade para a realização de atividades de lazer e recreação para a população.

Compete ao Departamento de Desenvolvimento do Esporte e Lazer:

- elaborar o calendário anual de eventos, bem como acompanhar a execução dos mesmos;
- elaborar e acompanhar a execução dos projetos de recreação e lazer dirigidos às várias faixas etárias;
- estimular o intercâmbio com entidades organizadas;
- supervisionar os equipamentos esportivos, instalações e locais destinados à prática do esporte e lazer no Município;
- fiscalizar e orientar quanto à utilização das áreas esportivas e de lazer;
- incentivar o uso das praças e parques, organizando a utilização da área recreativa.

Os Serviços do Desporto Amador e Profissional ligados ao Departamento de Desenvolvimento do Esporte e Lazer e têm como finalidade promover,



## PREFEITURA DE SÃO GABRIEL DA PALHA ESTADO DO ESPÍRITO SANTO

coordenar e executar programas, projetos e atividades relacionadas ao esporte amador e profissional para a população do Município.

Aos Serviços de Desporto Amador e Profissional compete o desempenho das seguintes atividades:

- apoiar direta ou indiretamente atletas e agremiações esportivas, com destaque e valor reconhecidos nacionalmente, que estejam carentes de recursos por ocasião de competições esportivas fora do Município, buscando assim a divulgação do esporte no Município de São Gabriel da Palha;
- integrar-se com as ligas locais de esporte profissionais, visando à complementação de sua atualização;
- programar a realização de competições amadoristas e outros eventos de caráter desportivo na comunidade;
- elaborar e acompanhar a execução de projetos esportivos;
- promover a integração social da criança, do adolescente e das pessoas portadoras de necessidade através do esporte.

A Secretaria de Esporte e Lazer de São Gabriel da Palha, hoje se encontra com o núcleo do Campeões de Futuro, com quase 200 atletas divididos nos núcleo de futsal, núcleo de vôlei, núcleo de handball, núcleo de ginastica rítmica.

A Secretaria de Esporte e Lazer de São Gabriel da Palha, também tem as Seleções Gabrielense, nas categoria Adulto Masculino, sub-17 e sub-20 e o Adulto Feminino, onde essas equipes estavam disputando o campeonato estadual de futsal e a Copa ES.

São Gabriel da Palha era referencia no futsal no estado, e depois de anos parado, estamos novamente tentando reerguer o esporte no município, assim como o Vôlei que sempre foi referência no Estado.

Março: Aconteceu a primeira fase da COPA ES de futsal, na categoria de base, abaixo dos 20 anos, ela aconteceu no nosso município de São Gabriel da Palha.

da Palha-ES, a seleção gabrielense de futsal, representou nosso município em duas categorias, no sub-20 e sub-17, as duas categorias se classificou para fase final.





## PREFEITURA DE SÃO GABRIEL DA PALHA ESTADO DO ESPÍRITO SANTO

Março: Finais da COPA ES de base, ele ocorreu em Jacaraípe, na cidade da Serra-ES, Seleção Gabrielense participou nas categorias sub-20 e sub-17, as duas equipes perderam nas quartas de finais da competição.



ABRIL: Nesse mês aconteceu o campeonato municipal dos jogos escolares do nosso município, onde esteve presentes nos jogos as escolas municipal e estadual de São Gabriel da Palha-ES, foi uma semana cheia de jogos no ginásio de esporte, os campeões de cada modalidade se classificaram para a fase regional.



Abril: A cidade de São Gabriel da Palha-ES recebeu a 1ª etapa do campeonato capixaba de taekwondo, esse evento recebeu várias equipes do Estado.





## PREFEITURA DE SÃO GABRIEL DA PALHA ESTADO DO ESPÍRITO SANTO



Maio: Foi realizado a COPA DA PAZ de vôlei, uma das competições mais importante do estado, varias equipes participaram desse grande evento que foi.



Neste mês também ocorreu os jogos escolares fase regional, os jogos foram realizados na cidade de Barra de São Francisco-ES, foi uma semana de jogos de varias modalidades, nessa São Gabriel da Palha-ES consagrou campeã nas modalidades de futsal masculino infantil e juvenil, e no vôlei masculino e feminino juvenil.



## PREFEITURA DE SÃO GABRIEL DA PALHA ESTADO DO ESPÍRITO SANTO



Junho: Aconteceu a fase final dos jogos escolares, fase estadual, foram 4 equipes para fase estadual, vôlei e futsal, o futsal masculino juvenil consagrou-se campeão estadual primeira vez que um equipe de nosso município conseguiu ser campeão estadual.



Julho: os alunos do projeto campeões de futuro foi visitar o estadio Cleber Andrade, em Cariacica-ES, onde ocorreu um torneio internacional de países de futebol, o jogo que eles assistiram foi Brasil x Venezuela, na categoria sub-20.



## PREFEITURA DE SÃO GABRIEL DA PALHA ESTADO DO ESPÍRITO SANTO

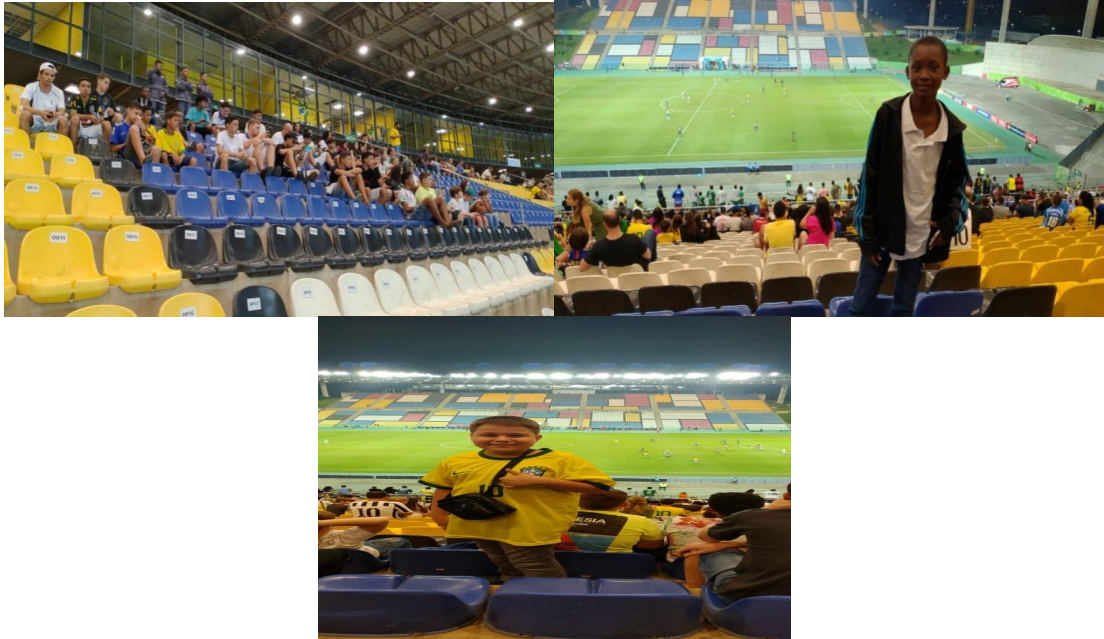

Outubro: Evento de Taekwondo, ele ocorreu no ginásio de esporte, o evento teve apresentações de mestres e de alunos, esteve presentes vários atletas do município e de outros municípios do Estado.

**2022**

### COMPETIÇÕES

•KIORUGUI •DUPLAS •POOMSAE •KIOPA

**KIORUGUI**

**POOMSAE**

**KIOPA**

**LOCAL** GINÁSIO DE ESPORTES ANASTÁCIO GASSARO (SGP)

**DATA** 23/10/22

**HORÁRIO** 09:00 HRS

**REALIZAÇÃO**

**ORGANIZAÇÃO** MESTRE RONALDO SILVA





## PREFEITURA DE SÃO GABRIEL DA PALHA ESTADO DO ESPÍRITO SANTO

Novembro: Campeonato Estadual de Futsal de Base, todas as fases foram em nossa cidade, principalmente a fase final da competição, trazendo grande times do estado para disputar em nosso ginásio de esporte os jogos, seleção gabrielense esteve presente na fase final em duas categorias sub-17 e sub20, o sub-17 chegou na grande final, e ficou com o segundo lugar do campeonato estadual.



Esse mês de novembro se iniciou-se o campeonato municipal de futebol amador do nosso município, ele ocorrerá até no meio de dezembro, e estão participando do campeonato 10 equipes da nossa cidade.



Copa do café, como todas edições anteriores, sempre acontece no mês de novembro, a copa do café atrai muitas equipes da cidade, do estado e algumas equipes de fora do estado, por ser uma grande competição de futsal de base.



Esse ano aconteceu muitos eventos que a secretaria de esporte e lazer apoiou, como eventos de kart, eventos de pipa, eventos de capoeira.



# PREFEITURA DE SÃO GABRIEL DA PALHA ESTADO DO ESPÍRITO SANTO





## PREFEITURA DE SÃO GABRIEL DA PALHA ESTADO DO ESPÍRITO SANTO

A secretaria de esporte e lazer apoiou muitas equipes durante o ano, esse apoio foi de muita importância, pois deu uma oportunidade para equipes poderem participar de campeonatos importantes no nosso estado.

Real SGP: Apoio a equipe para ir jogar a semi-final e final do campeonato de várzea organizado pela ícone.



CTVE: Apoio para poder participar de duas grandes competições de vôlei do estado, Campeonato Estadual de Volei, e Liga de Voleibol do Estado.



SELEÇÃO GABRIELENSE: Apoio para poder disputar a copa sesport, organizado pela secretaria de esporte do estado.



## PREFEITURA DE SÃO GABRIEL DA PALHA ESTADO DO ESPÍRITO SANTO



### SECRETARIA MUNICIPAL DE MEIO AMBIENTE

#### APRESENTAÇÃO

A Secretaria Municipal de Meio Ambiente do Município de São Gabriel da Palha/ES é responsável pela Gestão Ambiental na circunscrição do Município, administrando as intervenções e utilizações dos recursos naturais nas áreas que abrangem os limites territoriais do município.

Deste modo, as atividades realizadas pela Secretaria visam à promoção da recuperação da qualidade ambiental, bem como a preservação e a proteção ecossistêmica, por meio de diversos mecanismos embasados pela legislação ambiental vigente no País, no Estado e no próprio Município.

O presente relatório tem como objetivo descrever as atividades desenvolvidas durante o ano de 2022, tais atividades realizadas na Secretaria Municipal de Meio ambiente de São Gabriel da Palha/ES, não possuem área de concentração específica para atuação, uma vez que abrange toda a parte de gestão ambiental do Município em conjunto com as demais secretarias municipais. Entretanto, tem como uma de suas principais atribuições o Licenciamento Ambiental, o qual foi delegado ao município pela Lei Complementar nº 140/2011, que incumbe aos municípios e suas respectivas secretarias de meio ambiente a responsabilidade da realização dos processos de licenciamento ambiental de empreendimentos e atividades de impacto local, exigindo a capacitação da equipe técnica para o recebimento e execução dos processos de licenciamento, com a finalidade de emissão das licenças, dispensas e autorizações ambientais.

Deste modo, LUIZ EDUARDO TESCH, Secretário Municipal de Meio Ambiente, da Prefeitura Municipal de São Gabriel da Palha – Estado do Espírito Santo, nomeado pelo Decreto Nº 3.222/2022 no uso de suas atribuições legais, vem respeitosamente apresentar as atividades realizadas por esta secretaria no decorrer de 2022:

- **EMISSÃO DE CARTAS DE ANUÊNCIA**



## **PREFEITURA DE SÃO GABRIEL DA PALHA ESTADO DO ESPÍRITO SANTO**

CONSIDERANDO o Art. 93 da Lei nº 2.864, de 17 de dezembro de 2019, que institui o Código de Meio Ambiente, a Anuência Municipal é a permissão para localização e avaliação prévia de viabilidade de instalação, pelo Município, para os empreendimentos, atividades e serviços considerados efetiva ou potencialmente poluidores e/ou degradadores do meio ambiente, que não sejam de impacto local ou não atendam ao porte limite estabelecido na Tabela de Classificação das Atividades, que integra a Instrução Normativa de regulamentação deste decreto e cujo licenciamento se dê em outro nível de competência.

Sendo assim, no ano de 2022 foram emitidas 63 (sessenta e três) Cartas de Anuência pela Secretaria Municipal de Meio Ambiente, para diversas atividades, como secadores de café, barragens, terraplanagens, transbordo, garagens, pré-moldados, lavanderias dentre outros.

- **CADASTRO TÉCNICO AMBIENTAL PARA PESSOAS FÍSICAS E JURÍDICAS**

CONSIDERANDO que o Cadastro Técnico Ambiental é o documento pelo qual o consultor físico ou jurídico torna-se apto a proceder com os trâmites legais nos processos de licenciamento junto a Secretaria Municipal de Meio Ambiente. Ao Longo do último ano foi realizado 03 Cadastros de Consultores Físicos e 01 Cadastro de Consultor Jurídico pela SEMMA.

- **LICENCIAMENTO AMBIENTAL**

CONSIDERANDO o Decreto nº 1.173/2019 que dispõe sobre as modalidades de licenças ambientais, procedimentos de licenciamento ambiental das atividades e/ou serviços de impacto local, em seu Art. 1º O licenciamento ambiental consiste em um procedimento administrativo pelo qual o órgão competente licencia a localização, instalação, ampliação e operação de empreendimento ou atividades que possam causar poluição ou degradação ambiental de impacto local, conforme definido na Resolução CONSEMA nº02/2016.

CONSIDERANDO o §1º "Dependerão de licenciamento ambiental pelo Órgão Municipal Licenciador os empreendimentos, atividades e serviços considerados efetiva ou potencialmente poluidores e/ou degradadores do meio ambiente e cujo impacto ambiental seja local. E, também, aquelas que forem delegadas pelo estado ou união por instrumento legal, ou convênio, nos termos da Lei Complementar Federal nº 140, de 08 de dezembro de 2011".

Logo, no ano de 2021 foram emitidas 26 Licenças Ambientais dentre suas diversas modalidades e 01 Licença Específica DNPM (Departamento Nacional de Pesquisa e Mineração).

- **DISPENSAS DE LICENCIAMENTO AMBIENTAL**



## **PREFEITURA DE SÃO GABRIEL DA PALHA ESTADO DO ESPÍRITO SANTO**

CONSIDERANDO ainda o Decreto nº 1.173/2019, Dispensa de Licenciamento Ambiental (DLA) é procedimento administrativo pelo qual a autoridade licenciadora isenta determinada atividade da necessidade de obter a licença ambiental tendo em vista seu impacto ambiental não significativo. Não inibe ou restringe de qualquer forma a ação dos demais órgãos e instituições fiscalizadoras nem desobriga a empresa da obtenção de autorizações, anuências, laudos, certidões, certificados, ou outros documentos previstos na legislação vigente, sendo de responsabilidade do empreendedor a adoção de qualquer providência neste sentido.

CONSIDERANDO o § 1º "A dispensa de licenciamento não permite, em nenhuma hipótese, a prática de atividades poluidoras e ocupação de áreas inapropriadas segundo os ditames legais."

CONSIDERANDO o § 2º "Aos empreendimentos dispensados de licenciamento junto ao órgão municipal licenciador caberá a solicitação de Declaração de Dispensa de Licença Ambiental. § 3º As atividades passíveis de dispensa de licenciamento e os procedimentos para solicitação de Dispensa encontra-se em Instrução Normativa."

No ano de 2022 foram emitidas 22 Dispensas de Licenciamento Ambiental no total.

### **• AUTORIZAÇÕES AMBIENTAIS**

CONSIDERANDO o art. 4º do Decreto nº 1.173/2019, Autorização Municipal Ambiental (AMA) é o ato administrativo emitido em caráter precário e com limite temporal, mediante o qual a autoridade licenciadora competente estabelece as condições de realização ou operação de empreendimentos, atividades, pesquisas e serviços de caráter temporário ou para execução de obras que não caracterizem instalações permanentes e obras emergenciais de interesse público, sem prejuízo da exigência de estudos ambientais que se fizerem necessários.

Durante o ano de 2022 foram emitidas 05 Autorizações Ambientais pela Secretaria Municipal de Meio Ambiente.

### **• AUTORIZAÇÕES DE PODAS E CORTES DE ÁRVORES**

CONSIDERANDO o Art. 212. da Lei nº 2.864, que institui o Código de Meio Ambiente do Município de São Gabriel da Palha, é proibida a poda e a supressão de qualquer tipo de vegetação arbórea em perímetro urbano, quer seja em terrenos públicos e particulares, sem prévia autorização do Órgão municipal de Meio Ambiente. Por tanto, ao longo do ano foram emitidas em média 97 Autorizações de Poda e Corte de Árvores mediante a vistoria prévia.



## PREFEITURA DE SÃO GABRIEL DA PALHA ESTADO DO ESPÍRITO SANTO

### • **EDUCAÇÃO AMBIENTAL**

CONSIDERANDO que a Política Municipal do Meio Ambiente do Município de São Gabriel da Palha tem como um dos seus princípios a educação ambiental como processo permanente de ação e reflexão individual e coletiva voltados para a construção de valores, saberes, conhecimentos, atitudes e hábitos, visando uma relação sustentável da sociedade humana com o ambiente que integra e como objetivo promover a educação ambiental na sociedade local, especialmente na rede de ensino municipal, objetivando a sua participação ativa na conservação, preservação e recuperação do meio ambiente;

CONSIDERANDO que é competência da pasta responsável pelas Políticas Públicas de Meio Ambiente promover a educação ambiental por intermédio de programas, projetos e ações desenvolvidos nas escolas, em comunidades, organizações não governamentais e demais segmentos da sociedade, para estimular a participação na proteção, conservação e recuperação do meio ambiente.

Deste modo, a Secretaria Municipal de Meio Ambiente de São Gabriel da Palha, busca desenvolver diversas ações no âmbito da educação ambiental, principalmente em escolas do município, com o intuito de conscientizar e desenvolver na população uma consciência ambiental, por meio de projetos que incluam a comunidade, sempre demonstrando a importância de tais ações.

Ações de Educação Ambiental realizadas pela Secretaria Municipal de Meio Ambiente durante o ano de 2022:

### • **CURSO DE CAPACITAÇÃO DE LICENCIAMENTO AMBIENTAL PARA OS SERVIDORES PÚBLICOS LIGADOS DIRETAMENTE AO PLANEJAMENTO E EXECUÇÃO DE ATIVIDADES RELACIONADAS A IMPACTOS AMBIENTAIS**

A Secretaria Municipal de Meio Ambiente de São Gabriel da Palha, em busca de melhoria nos processos de Licenciamento Ambiental realizados pelo município, com o intuito de normatizar e explanar os procedimentos referentes ao Licenciamento, realizou no dia 08 de abril de 2022, uma Capacitação de Licenciamento Ambiental, com os técnicos das Secretarias Municipais de Planejamento, Obras e Desenvolvimento Urbano e Serviços Urbanos e Transporte. A capacitação contou com a exemplificação prática de procedimentos referentes ao Licenciamento Ambiental de atividades realizadas pela Prefeitura Municipal de São Gabriel da Palha/ES, bem como a explanação das legislações ambientais vigentes referentes aos processos de Licenciamento e o esclarecimento de dúvidas referentes aos procedimentos. Ao final da Capacitação, que foi ministrada pelo servidor Sr. Deivid Manzoli dos Santos – Técnico em Meio Ambiente, e auxiliado pela Diretora do Departamento de Meio Ambiente e Controle Ambiental, a Srta. Jéssica Barrere Silva foi entregue aos técnicos o Certificado de Licenciamento Ambiental pela participação do evento.



## PREFEITURA DE SÃO GABRIEL DA PALHA ESTADO DO ESPÍRITO SANTO



### ● DIA MUNDIAL DA ÁGUA

A Secretaria Municipal de Meio Ambiente de São Gabriel da Palha, busca desenvolver diversas ações no âmbito da educação ambiental, principalmente em escolas do Município, com o intuito de conscientizar e desenvolver na população uma consciência ambiental, por meio de projetos que incluam a comunidade, sempre demonstrando a importância de tais ações.

Deste modo, em parceria com a Secretaria de Educação, foi realizado do dia 15 ao dia 18 de março, o Projeto de Educação Ambiental sobre o “Dia Mundial da Água”, o qual foi desenvolvido nas escolas “EMEF Bertolo Malacarne”, “EMEF Irmã Adelaide Bertocchi” e “EMEF Francisco José Mattedi” com os alunos do 6º ao 9º ano do ensino fundamental.

O projeto foi dividido em fases e contou com a realização de palestras educativas sobre o Dia Mundial da Água, o Ciclo da Água, Preservação, Consumo de Água, Medidas para Economizar Água, dentre outros temas. Também foram realizadas brincadeiras interativas com os alunos, para que os mesmos pudessem interagir sobre o tema, além do lançamento do Concurso de Cartazes sobre a Conscientização da População sobre o Dia Mundial da Água. Cada escola elegeu um cartaz que foi premiado e divulgado nas redes sociais da prefeitura.

No dia 12/04/2022, a Secretaria Municipal de Meio Ambiente em parceria com a Secretaria Municipal de Educação fez a entrega de brindes aos ganhadores do concurso de Cartazes sobre a Conscientização da População sobre o Dia Mundial da Água. O cartaz ganhador foi da EMEIC “Francisco José Mattedi”, elaborado pelos alunos Leandro Raimundo de Jesus Langa, Eduardo Machado de Oliveira, Enzo Thom Braz, Maria Paula Mauri, Pedro Henrique Martinusso Krause, Yasmin Luiza Claudino Bellúcio.



## PREFEITURA DE SÃO GABRIEL DA PALHA ESTADO DO ESPÍRITO SANTO

Os ganhadores levaram um ovo de páscoa patrocinado por empresas parceira desse projeto, todos os alunos que participaram da confecção dos três cartazes selecionados no concurso ganharam uma viagem para o sítio do Sr. Chico da Mata, onde puderam conhecer e aprender e vivenciar mais sobre preservação ambiental

No dia 04 de maio de 2022, ocorreu a realização da terceira fase do Projeto de Educação Ambiental referente ao Dia Mundial da Água, realizado pela Secretaria Municipal de Meio Ambiente em parceria com a Secretaria Municipal de Educação, onde os alunos vencedores dos três primeiros lugares do Concurso Municipal sobre a Conscientização da População do Dia Mundial da Água ganharam uma viagem à propriedade do Sr. Chico da Mata, no Município de Vila Valério.

Durante a visita os alunos participaram de uma aula de campo, ministrada pelos Técnicos da Secretaria de Meio Ambiente, além da explicação do proprietário sobre a história de sua propriedade e como ela se tornou referência em preservação de nascentes no Estado. Deste modo, os alunos puderam vivenciar na prática o que lhes foram passados em palestras durante a primeira fase do projeto.

Os alunos tiveram a oportunidade de estar em contato com a natureza e vivenciar momentos únicos, como poder beber água fresca direto da fonte e conhecer diversas nascentes.

Além do apoio da Secretaria Municipal de Educação, pudemos contar com o apoio e o acompanhamento a viagem do Tiro de Guerra de São Gabriel da Palha, contando especialmente com a presença do Excelentíssimo Sr. Sargento Rosetti, compartilhando de sua experiência e acompanhamento à segurança dos alunos.

Este projeto foi o primeiro de muitos em que a Secretaria de Meio Ambiente proporcionou o aprendizado de forma prática e divertida, com o objetivo de conscientizar as crianças e adolescentes quanto a relevância do meio ambiente como todo. Tendo como proposta atividades interdisciplinares, onde a escola torna-se elemento articulador primordial para comunidade, com o intuito de desenvolver na população uma consciência ambiental, por meio de projetos que incluam a comunidade, sempre demonstrando a importância de tais ações.

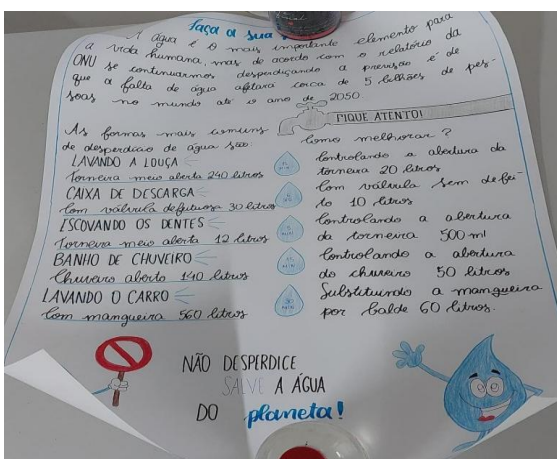



## PREFEITURA DE SÃO GABRIEL DA PALHA ESTADO DO ESPÍRITO SANTO



### ● **ATENDIMENTO A RESOLUÇÃO AGERH 001/2021**

Diante a necessidade de implementação de providências enérgicas para o enfrentamento da diminuição das vazões hídricas na região e consequentemente atendendo a Resolução AGERH 001/2021, a Secretaria



## PREFEITURA DE SÃO GABRIEL DA PALHA ESTADO DO ESPÍRITO SANTO

Municipal de Meio Ambiente propôs medidas a serem tomadas no município pela Prefeitura Municipal e demais Instituições pertinentes ao assunto.

Preliminarmente, foi realizada no dia 20 de outubro de 2021, uma reunião de caráter de urgência solicitada pela Secretária Municipal de Meio Ambiente junto aos demais órgãos julgados pertinentes ao acréscimo de medidas a este plano e que posteriormente serão adotadas pelo município.

A reunião teve como objetivo explicar a Resolução 001/2021 detalhadamente e apresentar as medidas a serem adotadas pelo município no ano de 2022, ponderadas pela Secretária Municipal de Meio Ambiente e passíveis de mudanças ou de inserções a partir da mesma.

Como medida primordial foi adotada a Educação Ambiental da população, como forma de prevenção e de divulgação de informações relevantes acerca da atual situação hídrica da região durante todo o ano de 2022.

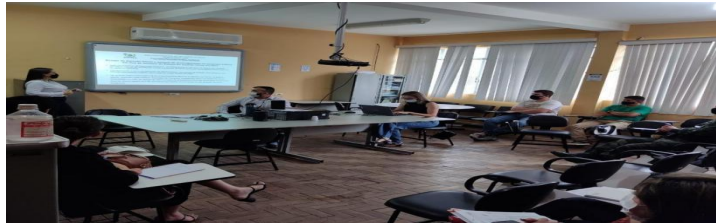

Cartaz da campanha realizada para atendimento da Resolução durante o ano de 2022.

### ● **CONTROLE DE VETORES**

A Secretaria de Meio Ambiente realiza diversas ações de educação ambiental para a conscientização da população, como a Campanha de Controle de Vetores, a qual foi montado cartazes para publicação nas redes sociais a



## PREFEITURA DE SÃO GABRIEL DA PALHA ESTADO DO ESPÍRITO SANTO

respeito das medidas a serem tomadas para controlar a incidência de escorpiões.



O que fazer para controlar a ocorrência de escorpiões?

As medidas de controle e manejo populacional de escorpiões baseiam-se na retirada/coleta dos escorpiões e modificação das condições do ambiente a fim de torná-lo desfavorável à ocorrência, permanência e proliferação destes animais.

Na área externa do domicílio, manter limpos quintais e jardins, não acumular folhas secas e lixo domiciliar; Acondicionar lixo domiciliar em sacos plásticos ou outros recipientes apropriados e fechados, e entregá-los para o serviço de coleta. Não jogar lixo em terrenos baldios; Limpar terrenos baldios situados a cerca de dois metros (aceiro) das redondezas dos imóveis; Eliminar fontes de alimento para os escorpiões: baratas, aranhas, grilos e outros pequenos animais invertebrados; Evitar a formação de ambientes favoráveis ao abrigo de escorpiões, como obras de construção civil e terraplenagens que possam deixar entulho, superfícies sem revestimento, umidade etc; Remover periodicamente materiais de construção e lenha armazenados, evitando o acúmulo exagerado; Preservar os inimigos naturais dos escorpiões, especialmente aves de hábitos noturnos (corujas, João-bobo, etc.), pequenos macacos, quati, lagartos, sapos e gansos (galinhas não são eficazes agentes controladores de escorpiões); evitar queimadas em terrenos baldios, pois desalojam os escorpiões; remover folhagens, arbustos e trepadeiras junto às paredes externas e muros; manter fossas sépticas bem vedadas, para evitar a passagem de baratas e escorpiões; rebocar paredes externas e muros para que não apresentem vãos ou frestas. Rebocar paredes para que não apresentem vãos ou frestas; vedar soleiras de portas com rolos de areia ou rodos de borracha; reparar rodapés soltos e colocar telas nas janelas; telar as aberturas dos ralos, pias ou tanques; telar aberturas de ventilação de porões e manter assoalhos calafetados; manter todos os pontos de energia e telefone devidamente vedados.

Observação: Em áreas rurais, a preparação do solo para plantio pode promover o desalojamento de escorpiões de seu habitat (barranco, cupinzeiros, troncos de árvores abandonadas por longos períodos).



## PREFEITURA DE SÃO GABRIEL DA PALHA ESTADO DO ESPÍRITO SANTO

Observação: Em casos de acidentes procurar a unidade básica de saúde ou hospitais mais próximos.

### ● **ASCAT**

A Secretaria Municipal de Meio Ambiente realizou uma palestra para incentivo da educação ambiental realizada pela associação em parceria com a Secretaria Municipal de Saúde e as Agentes Comunitárias.



### ● **AÇÕES DE PREVENÇÕES A INCÊNDIOS FLORESTAIS**

A Prefeitura de São Gabriel da Palha, por meio da Secretaria Municipal de Meio Ambiente em busca da preservação de um ambiente ecologicamente equilibrado e da integridade física de seus munícipes, tem desenvolvido diversas ações no âmbito da Educação Ambiental referentes a Prevenção de Incêndios Florestais, principalmente nas escolas municipais, bem como a conscientização da população sobre os perigos provenientes das queimadas.

Deste modo, no mês de agosto a Secretaria Municipal de Meio Ambiente lançou a Campanha de Prevenção de Incêndios Florestais "Não ponha Fogo, ponha a mão na consciência".

A campanha possuiu caráter orientativo e preventivo, considerando o período de estiagem, que se estende normalmente entre maio a novembro e contou com o apoio do Corpo de Bombeiros.





## PREFEITURA DE SÃO GABRIEL DA PALHA ESTADO DO ESPÍRITO SANTO



### ● MÊS VERDE

No dia 10 de junho de 2022 às 9h00min, em frente a Escola Pequeno Príncipe, aconteceu a Abertura do Mês Verde, em comemoração a Semana de Meio Ambiente. A Secretaria Municipal de Meio Ambiente, em parceria com a Secretaria Municipal de Educação, Secretaria Municipal de Serviços Urbanos e Transporte e a Secretaria Municipal de Agricultura e Desenvolvimento Agropecuário, desenvolveu ações em todas as escolas municipais, por meio de rodas de histórias, palestras interativas, mini gincanas e o plantio de mudas de ipê, em junção ao Projeto Arborístico Municipal Alameda dos Ipês.

A abertura contou com apresentações elaboradas pelos alunos da CMEI Pequeno Príncipe e EMEF "Bertolo Malacarne", o evento contou com a presença das autoridades locais e equipes parceiras do Projeto, sendo realizado o momento simbólico do plantio das mudas de ipê.

**ABERTURA DO MÊS VERDE**

A Secretaria Municipal de Meio Ambiente convida a todos para a abertura do Mês Verde que contará com apresentações elaboradas pelos alunos da CMEI Pequeno Príncipe e "EMEF Bertolo Malacarne", para fechar com chave de ouro será realizado o momento simbólico do plantio das mudas de ipê.

**10 DE JUNHO ÀS 9H**  
Local  
CMEI Pequeno Príncipe e  
EMEF Bertolo Malacarne



# PREFEITURA DE SÃO GABRIEL DA PALHA ESTADO DO ESPÍRITO SANTO





# PREFEITURA DE SÃO GABRIEL DA PALHA ESTADO DO ESPÍRITO SANTO





## PREFEITURA DE SÃO GABRIEL DA PALHA ESTADO DO ESPÍRITO SANTO

### ● DIA MUNDIAL DA ÁRVORE

Em comemoração ao dia mundial da árvore, foi realizado nas escolas do município o plantio de diversas mudas de Ipê Amarelo, sendo ensinado as crianças como se realiza o plantio, adubação e cuidados com seu crescimento e forma interativa.



### ● REUNIÕES COM A CÂMARA SETORIAL DE MEIO AMBIENTE E AGRICULTURA – CIM NOROESTE

A Secretaria Municipal de Meio Ambiente participou em média de 17 reuniões, entre ordinárias e extraordinárias, promovidas pela Câmara Setorial de Meio Ambiente e Agricultura do CIM NOROESTE, em conjunto com o corpo técnico dos órgãos municipais de meio ambiente dos municípios consorciados e demais autoridades para juntos enfrentarmos as dificuldades encontradas na Gestão Ambiental nos municípios.



## PREFEITURA DE SÃO GABRIEL DA PALHA ESTADO DO ESPÍRITO SANTO

Das 17 reuniões realizadas durante o ano de 2022, 07 foram realizadas na sede do consórcio, 01 foi realizada no município de Pancas, 08 foram reuniões extraordinárias para a adequação a nova Resolução Consema e 01 dia de treinamento junto ao IBAMA, pelo CIM Noroeste.

A equipe técnica da Secretaria Municipal de Meio Ambiente também realiza o acompanhamento as vistorias realizadas pela equipe técnica do CIM, e neste ano foram realizados 36 processos de fiscalização e 27 vistorias.





## PREFEITURA DE SÃO GABRIEL DA PALHA ESTADO DO ESPÍRITO SANTO



- **CONSELHO MUNICIPAL DE MEIO AMBIENTE E SANEAMENTO BÁSICO – COMMASA**

CONSIDERANDO o art. 16 da Lei nº 2.864, que institui o Código de Meio Ambiente do Município de São Gabriel da Palha, Art. 16. O Conselho Municipal do Meio Ambiente e de Saneamento Básico de São Gabriel da Palha – COMMASA, órgão colegiado autônomo, de caráter consultivo, deliberativo e normativo de instância superior do Sistema Municipal de Meio Ambiente, composto paritariamente por representantes do Poder Público e da sociedade civil.

Deste modo, o Conselho de Meio Ambiente – COMMASA trabalhou de forma ativa durante o ano de 2022, passando pela reestruturação do mesmo, uma vez que se encontrava estagnado devido à pandemia que impossibilitou suas atividades durante o ano anterior.

Deste modo, foi realizada a indicação dos novos membros pelas instituições que possuem cadeira no Conselho, bem como a revisão e atualização de seu Regimento Interno, além de diversas ações promovidas pelo mesmo, como a visita técnica realizada pelos membros ao Posto Cachoeira da Onça, empreendimento o qual foi deliberado sobre seu licenciamento de operação.





## PREFEITURA DE SÃO GABRIEL DA PALHA ESTADO DO ESPÍRITO SANTO



- **ATENDIMENTO A DENÚNCIAS E NOTIFICAÇÕES**

Durante o ano de 2022 foram realizados em média 36 atendimentos a denúncias e notificações no município por infrações ambientais ou acompanhamento de atividades.

- **RESGATE DE ANIMAIS SILVESTRES EM PERÍMETRO URBANO**

Em 2022 a Secretaria Municipal de Meio Ambiente realizou o resgate de animais silvestres que se encontravam no perímetro urbano do município, onde a população ao se deparar com tais animais entraram em contato com a secretaria que prontamente atendeu aos chamados, fazendo a soltura dos mesmos em reservas ambientais ou o encaminhamento a Polícia Militar Ambiental em Colatina-ES.

Dentre os animais resgatados encontram-se um filhote de papagaio.



## PREFEITURA DE SÃO GABRIEL DA PALHA ESTADO DO ESPÍRITO SANTO

- **JAIRA – JUNTA DE AVALIAÇÃO E RECURSOS DE INFRAÇÕES AMBIENTAIS**

De acordo com o Código Municipal de Meio Ambiente, cabe a Junta de Avaliação de Recursos de Infrações Ambientais a decisão em primeira instância sobre a defesa contra a aplicação das penalidades previstas no Código e legislações afins. Logo, as defesas apresentadas referentes a infrações ambientais são remetidas a JAIRA para deliberação.

No ano de 2022 a Junta se reuniu para a deliberação de recursos de infrações ambientais.



- **PARTICIPAÇÃO EM EVENTOS DA SECRETARIA ESTADUAL DE MEIO AMBIENTE**

Durante este ano a SEMMA SGP esteve presente junto a Secretaria Estadual para o acompanhamento de eventos referentes ao Meio Ambiente.



## PREFEITURA DE SÃO GABRIEL DA PALHA ESTADO DO ESPÍRITO SANTO



### • COMISSÃO DE ACOMPANHAMENTO DOS TERMOS DE AJUSTAMENTO DE CONDUTA – TAC 01 E 02

Para o cumprimento das cláusulas dos Termos de Ajustamento de Conduta – TAC 01 E 02 de 2013 a Secretaria Municipal de Meio Ambiente reestruturou a referida Comissão para a apresentação de trabalhos técnicos referentes ao mesmo, bem como a prestação de informações ao Ministério Público sobre o andamento das ações.

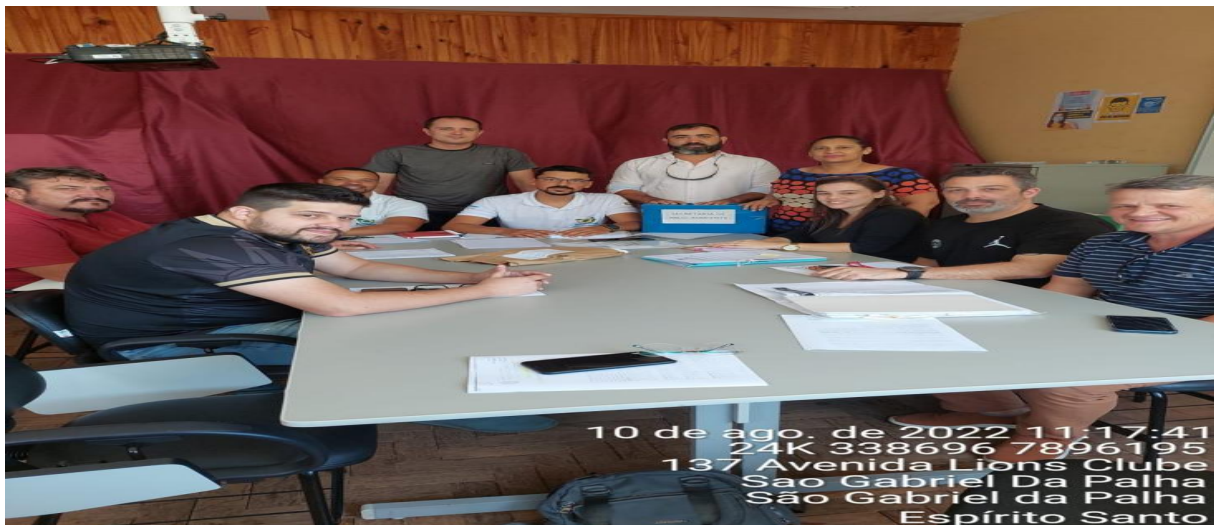



## PREFEITURA DE SÃO GABRIEL DA PALHA ESTADO DO ESPÍRITO SANTO

### • ATENDIMENTO AO PÚBLICO

Diariamente os servidores da Secretaria Municipal de Meio Ambiente recebem os munícipes para a retirada de dúvidas, orientações referentes aos processos de Licenciamento Ambiental, Cartas de Anuência, Dispensas de Licenciamento Ambiental, atendimento a denúncias, cortes e podas de árvores, legislações ambientais, barramentos entre outros.

### • GESTÃO AMBIENTAL

Além do exposto neste relatório, a equipe técnica da Secretaria de Meio Ambiente é responsável pela Gestão Ambiental dentro da Prefeitura de São Gabriel da Palha. Deste modo, se põe a disposição diariamente para o atendimento e orientação dos demais setores da prefeitura no que se refere a questões ambientais no setor público, bem como a mediação entre os Órgãos como Instituto Estadual de Meio Ambiente – IEMA, Polícia Militar Ambiental e Promotoria de Justiça de São Gabriel da Palha.

## SECRETARIA MUNICIPAL DE CULTURA E ARTE

### APRESENTAÇÃO

Na busca por uma gestão comprometida, transparente e operante segue o relatório compõe a prestação de contas da Prefeitura Municipal da São Gabriel da Palha/ES na gestão do Excelentíssimo Prefeito Municipal – Tiago Rocha, relativo ao exercício de 2022, conforme dispõe a instrução normativa do Tribunal de Contas do Estado do Espírito Santo.

### AÇÕES

\* Domingo na Praça 29/05/2022





## PREFEITURA DE SÃO GABRIEL DA PALHA ESTADO DO ESPÍRITO SANTO



\* Domingo na praça temático do Dia dos Namorados AMOR NA PRAÇA



Domingo na praça temático de São João ARRAIA NA PRAÇA 17/07/2022



• Domingo na praça FESTIVAL DE NOVOS TALENTOS 1º etapa. 11/09/2023



**PREFEITURA DE SÃO GABRIEL DA PALHA  
ESTADO DO ESPÍRITO SANTO**

A Secretária de Cultura e Arte Apresenta

# I FESTIVAL NO DOMINGO Na Praça

**PARTICIPANTES**

**Dia 11**  
Setembro  
APARTIR  
DAS 19 HORAS  
PRIMEIRA ETAPA

**Venha Prestigiar nossos novos talentos**

A Secretária de Cultura e Arte apresenta

# Arraiá na Praça

**FORROYÃO**  
**QUADRILO**  
**CARLOS**  
**QUADRILHA MALUKA**  
Venha vestido a Caráter

**Casamento Calibra**

**19 Hs**  
Praça Aurelio Bastianelo

**Você não pode perder!**  
Secretaria Municipal de Cultura e Arte

Barraquinhas  
Comidas típicas  
Sorteio de Brindes  
Dança junina infantil  
Quadrilha

- Festival São Gabriel Gourmet 04/12/2022 (parceria com secretaria de Turismo )



PREFEITURA DE SÃO GABRIEL DA PALHA  
ESTADO DO ESPÍRITO SANTO

**FESTIVAL  
SÃO GABRIEL  
GOURMET**

*Ze  
Geraldo*  
+ *Artistas Locais*

**02 DEZ | 20h**  
ESTACIONAMENTO  
GINÁSIO DE ESPORTES  
SÃO GABRIEL DA PALHA

Realização:    
SINCOTUR  
Secretaria Municipal de Trabalho, Desenvolvimento  
Econômico, Indústria, Comércio e Turismo

- Festival de novos talentos semifinais e grande final, com premiação dos vencedores.





## PREFEITURA DE SÃO GABRIEL DA PALHA ESTADO DO ESPÍRITO SANTO

- Eventos Chegada do Papai Noel



### DEMAIS ATIVIDADES DESENVOLVIDAS

- Início das aulas de música para atendimento de crianças indicadas pela secretariade saúde, total de 11 crianças atendidas.
- Elaboração do Edital de Credenciamento para artistas diversos de nosso município.
- Reforma e estruturação do palco para realização de eventos.
- Aquisição de Instrumentos para a Banda Municipal.
- Manutenção e aquisição de equipamentos para a Biblioteca Municipal.
- Participação da Banda de Musica no Festival POMITAFRO, na cidade de Vila Pavão.
- Participação da Banda de Musica no Festival FANFARRA, na cidade de Jaguaré.
- Resgate do grupo Folia de Reis, com apresentação no domingo da praça.
- Criação do grupo Cultural Culturart, com apresentação no domingo na praça.



**PREFEITURA DE SÃO GABRIEL DA PALHA  
ESTADO DO ESPÍRITO SANTO**

**SECRETARIA MUNICIPAL DE ASSISTÊNCIA, DESENVOLVIMENTO  
SOCIAL E FAMÍLIA**

**APRESENTAÇÃO**

Historicamente a Assistência Social no Brasil surgiu na década de 1930 durante o Governo de Getúlio Vargas, tendo as suas bases ideológicas com os seus interesses voltados para a classe trabalhadora, mas também com cunho voltado para o religioso com um enquadramento da família em um contexto social de engessamento. Sendo que somente a partir da Intervenção do Estado, durante a vigência do capitalismo monopolista, o serviço social passou a ser visto como forma de intervenção nas fragilidades das questões sociais.

A Assistência Social política pública de inserção e legitimação de direitos, com descrições e diretrizes básicas previstas na constituição de 1988, nos artigos 203 e 204, e regulamentada pela Lei nº 8.742/93 LOAS – Lei Orgânica da Assistência Social é uma política não contributiva que compõe o sistema da seguridade social, sendo destinada aos indivíduos sem condições de prover o próprio sustento de forma permanente ou provisória, independentemente de contribuição à Seguridade Social.

A Política de Assistência Social institui o Sistema Único de Assistência Social – SUAS, criado em 2011, com a aprovação da Lei 12.435 e definiu que o nível de proteção social será organizado como básica e especial buscando garantir as seguranças de sobrevivência acolhida e convívio ou vivência familiar, tendo a Matricialidade Sociofamiliar como um dos seus eixos estruturantes.

O ponto de partida para implementação do SUAS é a Norma Operacional Básica (NOB/SUAS), aprovada pela Resolução nº 130 de 15/10/2015- CNAS, tendo como características principais a defesa de direitos socioassistenciais, a proteção social e Vigilância Social, organizando as ações em níveis de Complexidade, considerando as peculiaridades de cada território.

**2. IDENTIFICAÇÃO**

**2.1 DADOS DA PREFEITURA MUNICIPAL**

Prefeitura Municipal de São Gabriel da Palha	
Gestor Municipal: Tiago Rocha	
Nível de Gestão: Básica	
Porte do Município: Pequeno Porte II	
Endereço: Praça Vicente Glazar, 159, São Gabriel da Palha- ES	CEP: 29.780-000
E-mail: gabinete@saogabriel.es.gov.br	Tel: (27) 3727-1366



**PREFEITURA DE SÃO GABRIEL DA PALHA  
ESTADO DO ESPÍRITO SANTO**

**2.2 DADOS DO ÓRGÃO GESTOR DA ASSISTÊNCIA SOCIAL**

Secretaria Municipal De Assistência, Desenvolvimento Social e Família	
<b>Gestor da Assistência Social:</b> Marcella Ferreira Rossoni Rocha	
Endereço: Rua 14 de maio, nº 54, Bairro Glória	CEP: 29780-000
E-mail: assistenciasgp@gmail.com	Tel.: (27) 99975-6571

**2.3 FUNDO MUNICIPAL DE ASSISTÊNCIA SOCIAL (FMAS)**

<b>Gestor do FMAS:</b> Marcella Ferreira Rossoni Rocha
Lei de Criação do FMAS: 2.152 de 27 Junho de 2011
CNPJ do FMAS: 14.774.687/0001-27

**2.4 SECRETARIA MUNICIPAL DE ASSISTÊNCIA, DESENVOLVIMENTO SOCIAL E FAMÍLIA**

A Secretaria Municipal de Assistência, Desenvolvimento Social e Família do Município de São Gabriel da Palha, é responsável por definir e implementar a Política de Assistência Social do Município, junto ao Conselho Municipal de Assistência Social em consonância com as diretrizes estabelecidas na Lei Orgânica da Assistência Social - LOAS e de acordo com a política municipal. Também formula diretrizes e administra a Política Municipal de Habitação de Interesse Social, executando e gerenciando as ações que lhe são pertinentes de forma direta ou por intermédio de Órgãos da Administração indireta. A esta Secretaria incumbe gerenciar os termos de fomento e colaboração com Entidades públicas e privadas que prestam serviços socioassistenciais nos âmbitos da Proteção Social Básica e Especial, cedendo-lhes inclusive profissionais de sua estrutura, após previsão legal, para otimizar a oferta de serviços que se comunicam diretamente à Política Municipal de Assistência Social.

O atual Relatório reúne as atividades desenvolvidas pela Secretaria Municipal de Assistência Social São Gabriel da Palha/ ES, durante o exercício de 2022, nos níveis de proteção Básica e Especial, Benefícios Eventuais e Benefícios de transferência de rendas voltadas para o enfrentamento à pobreza, e sua confecção se deu a partir das informações e relatórios emitidos por cada ser competente e responsável pela proteção e serviço da qual representa.



**PREFEITURA DE SÃO GABRIEL DA PALHA  
ESTADO DO ESPÍRITO SANTO**

**2.4.1 TABELA DE ATENDIMENTO DE TODOS OS EQUIPAMENTOS**

**TABELA DE ATENDIMENTOS**

<b>EQUIPAMENTOS:</b>	<b>QUANTIDADE DE ATENDIMENTO</b>
CREAS	1106
DEP.HABITAÇÃO	2.069
ABRIGO LUZ	27
ASSISTÊNCIA SOCIAL	4.656
CONSELHO TUTELAR	538
CAD ÚNICO	18.837
CRAS	6.882

**TOTAL DE ATENDIMENTOS: 34.115**

**2.4.2 QUADRO GERAL DE RECURSOS HUMANOS**

<b>QUADRO DE SERVIDORES</b>	
<b>CARGO:</b>	<b>QUANTIDADE:</b>
ASSESSOR ADMINISTRATIVO	01
ASSISTENTE ADMINISTRATIVO	03
ASSISTENTE ADMINISTRATIVO-DT	01
ASSISTENTE SOCIAL	04
ASSISTENTE SOCIAL- DT	02
ASSISTENTE SOCIAL- BOLSA FAMÍLIA	01
ASSISTENTE SOCIAL- INCLUIR	03
AUXILIAR ADMINISTRATIVO	01
AUXILIAR DE ASSISTENTE SOCIAL	01
AUXILIAR DE CUIDADOR SOCIAL	04
AUXILIAR DE SECRETARIA	01
CONSELHEIRO TUTELAR	04
COORDENADOR SOCIAL	01
CUIDADOR SOCIAL	01
CUIDADOR SOCIAL-DT	03
DIRETOR DE DEPARTAMENTO	03
EDUCADOR FÍSICO	01
ENTREVISTADOR SOCIAL	01
ESCRITURÁRIO	01
MOTORISTA	04
MOTORISTA-DT	01



**PREFEITURA DE SÃO GABRIEL DA PALHA  
ESTADO DO ESPÍRITO SANTO**

OFICINEIRO DE MÚSICA	01
ORIENTADOR SOCIAL	01
PEDAGOGO	01
PSICÓLOGO	01
PSICÓLOGO- INCLUIR	01
SECRETARIA MUNICIPAL	01
SERVENTE	04
SUPERVISOR PROG. CRIANÇA FELIZ	01

**2.4.3 COMPOSIÇÃO DA EQUIPE COMPLETA DO ÓRGÃO GESTOR**

<b>SERVIDOR/TÉCNICO</b>	<b>UNIDADE</b>	<b>FUNÇÃO</b>	<b>ESCOLARIDADE</b>	<b>TIPO VÍNCULO</b>
Marcella Ferreira Rossoni Rocha	SMADSF	Secretária	Superior	Cargo Comissionado
Sebastião Cardoso dos Santos	SMADSF	Diretor de Gestão Social	Superior	Cargo Comissionado
Maria da Penha Pereira Coelho	SMADSF	Auxiliar de Assistente Social	Superior	Efetivo
Gabryella Teixeira Guerra E Reis	SMADSF	Coordenadora Social	Superior	Cargo Comissionado
Jocimara Alves dos Santos	SMADSF	Assessor Administrativo	Médio	Cargo Comissionado
Rosieli Vial Alves de Amorim	SMADSF	Assistente Administrativo	Médio	Efetivo
Vanessa Alves Maestri Barcellos	SMADSF	Diretor de Departamento	Médio	Cargo Comissionado
Fábulo Augusto Delevedove	SMADSF	Motorista	Médio	Efetivo
Francieli da Rocha Avila	SMADSF	Coordenador de Proteção Social	Médio	Efetivo
Gregory Patrick Dorsch Kruguel	SMADSF	Diretor do Departamento	Médio	Cargo Comissionado



## PREFEITURA DE SÃO GABRIEL DA PALHA ESTADO DO ESPÍRITO SANTO

		Habitação		
Pedro Hoffman Junior	SMADSF	Assistente Administrativo	Médio	DT
Clara Barros de Mattos	SMADSF	Assessora Técnica de Governo	Médio	Cargo Comissionado
Ivone Oliveira Nunes	SMADSF	Estagiária de Serviço Social	Superior	Estágio não remunerado
Eliane Cristina Alves Bastianello	SMADSF	Assistente Social	Superior	Efetivo
Pregentino da Penha	SMADSF	Motorista	Médio	DT

### 3. SÃO GABRIEL DA PALHA E SEUS INDICADORES

#### 3.1 ATENDIMENTOS DIRETAMENTE NA ASSISTÊNCIA

TABELA DE ATENDIMENTO SECRETARIA MUNICIPAL DE ASSISTÊNCIA	
MOTIVO:	QUANTIDADE DE ATENDIMENTO:
ATENDIMENTO COM COORDENAÇÃO/DIRETORIA	128
ATENDIMENTO VIA TELEFONE	718
ATUALIZAÇÃO/INCLUSÃO NO CADÚNICO	08
CADASTRO/ATUALIZAÇÃO DE BPC	85
ENCAMINHAMENTOS/ORIENTAÇÕES DIVERSAS	1.372
MORADIA/HABITAÇÃO	2.345
<b>TOTAL DE ATENDIMENTOS: 4.656</b>	

#### 3.2 BREVE CONTEXTUALIZAÇÃO

O Município de São Gabriel da Palha foi criado através da Lei nº 1837, de 21-02-1963, com território desmembrado do Município de Colatina, sua instalação se deu no dia 14-05-1963, data em que a cidade comemora a sua emancipação.

Situado na região Noroeste do Espírito Santo, ocupa uma área de 434.887 Km<sup>2</sup>, inscrito no Código do IBGE nº 3204708, está a 212 quilômetros de Vitória, a capital do Estado. Limita-se atualmente ao norte de São Mateus e Nova Venécia, ao Sul com São Domingos do Norte, ao leste com Vila Valério e a Oeste com Águia Branca.

O Município de São Gabriel da Palha está em constante crescimento. De acordo com dados do IBGE, em 2010, o Município tinha uma população de 31.859, com densidade demográfica de 73,26 hab/Km<sup>2</sup>. Atualmente estima-



## **PREFEITURA DE SÃO GABRIEL DA PALHA ESTADO DO ESPÍRITO SANTO**

se uma população de 39.085 pessoas.

Ainda segundo os dados do IBGE, a taxa de mortalidade infantil média na cidade é de 12.77 para 1.000 nascidos vivos.

O Município é um dos principais produtores de café conilon do país, onde pequenos e grandes agricultores trabalham na melhoria e qualificação do produto em busca de melhor renda e sustentabilidade econômica, tendo em sua sede a mais conceituada Cooperativa Agrária de Cafeicultores de café Conilon do mundo.

Nos últimos anos São Gabriel da Palha tem se destacado no ramo de confecção Têxtil, gerando mais empregos proporcionando uma melhor distribuição de renda entre os munícipes e os imigrantes de outras regiões do país, principalmente Minas Gerais e Bahia.

Entre 2010 e 2015, segundo o IBGE, o Produto Interno Bruto (PIB) do Município cresceu 57,7% aproximadamente, passando de R\$ 331,2 milhões para R\$ 567,6 milhões, sendo seu crescimento percentual superior ao verificado no Estado que foi de 41,4%.

A estrutura econômica municipal demonstrava participação expressiva do setor de Serviços, o qual responde por 54,0% do PIB municipal, bem como no setor industrial que também obteve um crescimento de 54%, seguido da agropecuária que obteve 51,95% no período entre 2010 e 2015.

Em conformidade com IBGE em 2018, o salário médio mensal no Município era de 1.7 salários-mínimos. A proporção de pessoas ocupadas em relação à população total era de 22.5%. Na comparação com os outros Municípios do estado, ocupava as posições 66 de 78 e 16 de 78, respectivamente. Considerando domicílios com rendimentos mensais de até meio salário-mínimo por pessoa, tinha 30.9% da população nessas condições, o que o colocava na posição 74 de 78 dentre as cidades do estado, e na posição 4510 de 5570 dentre as cidades do Brasil.

Quanto a dados relacionados à extrema pobreza, o Ministério do Desenvolvimento Social e Combate à Fome (MDS) utiliza os dados do Cadastro Único para Programas Sociais do Governo Federal. Ele provê dados individualizados, atualizados no máximo a cada dois anos, sobre os brasileiros com renda familiar de até meio salário-mínimo per capita, permitindo saber quem são, onde moram, o perfil de cada um dos membros das famílias e as características dos seus domicílios. Portaria nº 4.379/2020

#### **4. AÇÕES DESENVOLVIDAS PELO ÓRGÃO GESTOR DA SECRETARIA DE ASSISTÊNCIA**

O ano de 2022 foi um ano retorno dos atendimentos presenciais devido risco baixo do Nova Corona vírus – COVID19. A política de Assistência Social foi fortemente solicitada neste período devido o grande número de desemprego



## **PREFEITURA DE SÃO GABRIEL DA PALHA ESTADO DO ESPÍRITO SANTO**

ocasionado, não sendo diferente em nosso município, sendo que para não interromper os serviços socioassistenciais ofertados, o que traria ainda mais segurança para a população em situação de Vulnerabilidade e Risco Social, esta gestão seguiu todas as normas estabelecidas nas orientações dadas pelo Ministério da Cidadania. Seguindo todas Normas de Segurança. Como utilização de equipamentos de proteção Individual, uso de máscaras, álcool em gel e número reduzido no mesmo ambiente até meado do ano. Logo após, o uso de máscara passou a ser opcional, e ainda está sendo ofertado o álcool em gel.

Secretaria Municipal de Obras e Serviço Urbanos, ao qual foi solicitado feita de projeto com planilha de custos, para readequação do Centro Social, haja vista necessidade de reajustes do local, garantindo atendimento particularizado nos casos necessários.

Em relação ao Desenvolvimento dos trabalhos desenvolvidos por esta gestão , no ano de 2022, os atendimentos voltaram ao normal, assim podendo atender o público .Concomitante aos atendimentos prestados no órgão Gestor, O Centro de Referência Especializada de Assistência Social manteve os atendimentos para aquelas famílias e indivíduos que sofreram algum tipo de negligência /violência , preocupando-se e sempre atentos a novos casos de violência doméstica que poderiam surgir.

Vale salientar que, mesmo com risco baixo na pandemia, a população em situação de rua continuou fragilizada, sendo assim a equipe do CREAS manteve e intensificou as abordagens a estes usuários, ofertando material de higiene pessoal a aqueles que não desejaram retornar às suas famílias, bem como esse órgão gestor junto a coordenação do CREAS providenciou também a aquisição de marmiteix a serem distribuídas a eles.

O Centro de Referência de Assistência Social CRAS, além das providências até aqui explanadas, este órgão gestor a todo momento se reuniu com os coordenadores dos serviços socioassistenciais e como os profissionais técnicos, a fim de discutir a melhor forma de desenvolvimento dos trabalhos sem que a população e ou os servidores ficassem expostos a uma possível contaminação, sendo que para tanto adquiriu para toda a equipe de trabalho todos os materiais e equipamentos de EPI necessários a proteção e proliferação do Vírus.

Vale ressaltar que esta gestão junto a toda a equipe que atua na política de assistência social no município, não mediu esforços para que todos os trabalhos fossem desenvolvidos a fim de que as pessoas e famílias em situação de vulnerabilidade social fossem atendidas e não se tornassem mais grave neste momento de fragilidade, uma vez que tivemos um deficit de pessoal significativo neste período.



## **PREFEITURA DE SÃO GABRIEL DA PALHA ESTADO DO ESPÍRITO SANTO**

### **4.1 PROJETO “SORRISO DE CRIANÇA” - DIA DAS CRIANÇAS**

A Secretaria Municipal de Assistência, Desenvolvimento Social e Família é responsável por definir e implementar a Política de Assistência Social do Município, junto ao Conselho Municipal de Assistência Social em consonância com as diretrizes estabelecidas na Lei Orgânica da Assistência Social – LOAS e de acordo com a Política Municipal. Também formula diretrizes e administra a Política Municipal de Habitação de Interesse Social, executando e gerenciando as ações que lhe são pertinentes de forma direta ou por intermédio de Órgãos da Administração Indireta. A esta Secretaria incumbe gerenciar os termos de fomento e colaboração com Entidades públicas e privadas que prestam serviços socioassistenciais nos âmbitos da Proteção Social Básica e Especial, cedendo-lhes inclusive profissionais de sua estrutura, após previsão legal, para otimizar a oferta de serviços que se comunicam diretamente à Política Municipal de Assistência Social.

No dia 12 de outubro, comemora-se no Brasil o “DIA DAS CRIANÇAS”. Esta data comemorativa foi estabelecida por uma lei sancionada no ano de 1924 durante o governo de Artur Bernardes que de acordo com projeto apresentado pelo deputado conhecido por Galdino do Valle Filho, o objetivo era de estimular a valorização da criança como fase de extrema importância para formação da identidade cidadã.

A comemoração do dia das crianças, permite que sejam abordados importantes temáticas, como a conceituação da identidade, a passagem do tempo e o envelhecimento (fases da vida) dentre outros aspectos relevantes. O Estatuto da Criança e Adolescente – ECA preconiza que toda criança tem direito a Educação, cultura e lazer, visando o seu pleno desenvolvimento pessoal e social, e a Constituição Federal de 1988 prevê: É dever da família, da sociedade e do Estado assegurar à criança, ao adolescente e ao jovem, com absoluta prioridade, o direito à vida, à saúde, à alimentação, à educação, ao lazer, à profissionalização, à cultura, à dignidade, ao respeito, à liberdade e à convivência familiar e comunitária, além de colocá-los a salvo de toda forma de negligência, discriminação, exploração, violência, crueldade e opressão. (Artigo 227 da Constituição Federal de 1988).

O brincar e a socialização comunitária da Criança e o adolescente é um direito assegurado, brincar em praças e espaços públicos deixam as crianças mais felizes por interagirem com outras crianças para além do seu convívio, porém essa prática vem se tornando um hábito menos comum de ser visto principalmente com a Pandemia do vírus da Covid 19 que houve a necessidade de afastamento entre as pessoas e do convívio social, porém é essencial para seu crescimento e desenvolvimento pessoal, o acesso a estes espaços de forma segura e contínua, conforme previsto pelo Estatuto da Criança e do Adolescente que vem a ratificar a carta magna de 1988, cabendo a sociedade e as autoridades públicas a garantia plena desse direito.



## **PREFEITURA DE SÃO GABRIEL DA PALHA ESTADO DO ESPÍRITO SANTO**

Pensando desse modo, o dia das crianças, é o dia em que as famílias que possuem condições financeiras aproveitam para presentear e propiciar a alegria de suas crianças. No entanto sabe-se que muitas famílias em situação de vulnerabilidade e/ou risco social; que são público-alvo das políticas públicas de assistência não possuem meios financeiros para proporcionar e garantir para que essas crianças tenham o acesso a diferentes meios de entretenimento, e neste contexto atual período de pandemia evidenciou se as mazelas sociais onde muitos chefes de família perderam seus empregos aumentando assim as desigualdades sociais e questões sociais.

A realização deste projeto ao qual nos propomos a desempenhar em parceria com o Conselho de Defesa do Direitos da Criança e Adolescente, aproximará a sociedade, crianças e adolescentes de todas as classes sociais usufruindo do mesmo serviço de promoção social, sem distinção de raça, cor, gênero e níveis sociais, oportunizando um estreitamento de laços comunitários promovendo o desenvolvimento de ações que visam diminuir toda e qualquer forma de desigualdade social.

Vale ressaltar que devido a crise de saúde Pública mundial oriunda da Pandemia do Vírus da Covid 19, no ano anterior não foram realizadas comemorações ao dia das crianças e que neste ano será realizada de acordo com protocolos exigidos pelo Comitê de Plano de Contingência da Covid 19 e seguidos decretos e portarias federais, estaduais e municipais.

Aproximadamente 600 crianças e adolescentes do município de São Gabriel da Palha, limite máximo permitido para realização de eventos devido a pandemia do vírus da Covid 19, com cem por cento de gratuidade.

### **4.1.1 CRONOGRAMA DE ATIVIDADES, DATA LOCAL HORÁRIO SERVIÇO**

12/10/2022; GINASIO DE ESPORTES ANASTACIO CASSARO  
DAS 08:00H às 17:00h

### **4.1.2 SERVIÇOS OFERTADOS**

01 cama elástica para crianças de até 12 anos  
01 cama elástica para crianças e adolescente acima de 12 anos  
01 tobogã tigre inflável  
01 parede de escalada inflável  
01 futebol de sabão infável  
01 minitrenzinho  
01 carretão  
01 navio pirata inflável  
01 tobogã tigre inflável  
01 parede de escalada inflável  
01 kid play

Pipoca devidamente embalada e feita na hora, fornecida durante todo o evento. Algodão doce embalado e sem, palito fornecido durante todo o evento.



## **PREFEITURA DE SÃO GABRIEL DA PALHA ESTADO DO ESPÍRITO SANTO**

### **4.2 PROJETO “QUER CASAR?”**

O Casamento Comunitário é um Projeto Municipal, aprovado pelo Conselho Municipal de Assistência Social, e é um Projeto continuado, que passou de uma gestão para outra e vem sendo a cada ano aprimorado.

Este Projeto da Assistência Social, vez que é voltado para o berço da sociedade, ao qual devemos prestar atenção integral através de todos os nossos serviços. Procuramos oferecer ao casal e a família que muitas vezes já está constituída, uma preparação, com ênfase na importância da família, buscando estreitar os laços já previamente estabelecidos.

o Projeto inicia com a seleção das famílias e dos casais, posteriormente é realizado a preparação das documentações necessárias.

A Cerimônia Oficial é composta pela Oficialização das uniões, onde o casal dizem o tão esperado SIM, em seguida é servido um jantar comemorativo, com uma apresentação musical ou som ambiente, neste dia é ofertado ao casal tudo o que uma festa de casamento convencional proporciona.

É um dia de muita alegria e confraternização para os casais, uma vez que estes possuem o direito de convidar oito (8) pessoas para participar deste momento único, se tornando assim um momento de lazer e fortalecimento de vínculos entre os familiares e amigos.

O Casamento Comunitário objetiva estabelecer a comunhão plena de vida de cônjuges, conforme preceitua a Constituição Federal e o Código Civil, através de cerimonia civil de manifestação da vontade das partes e oferecer ao público-alvo, a habilitação, o registro e a certidão de casamento.

O Casamento Comunitário atenderá o público estimado de 50 (cinquenta) casais, e será composto das seguintes fases: inscrição, entrega dos documentos, encaminhamento ao cartório, realização do casamento civil e cerimônia de entrega das certidões.

Com a pouca demanda de inscritos devido a normalização dos documentos necessários para a inscrição, foi prorrogado o prazo de inscrição para início de 2023.

### **4.3 NATAL ENCANTADO**

O Projeto em destaque tem o objetivo de oferecer um dia de comemoração ao dia do Natal as crianças e adolescentes do Município de São Gabriel da Palha/ES, pois devido a PANDEMIA do vírus da Covid 19 consequentemente a falta de emprego e renda, muitas famílias não tem condições de propiciar e oportunizar para seus filhos comemorar o natal, que é uma das datas comemorativas mais importantes do ano.

O Estatuto da Criança e do Adolescente – ECA preconiza que toda criança tem direito a Educação, cultura e lazer, visando o seu pleno desenvolvimento



## **PREFEITURA DE SÃO GABRIEL DA PALHA ESTADO DO ESPÍRITO SANTO**

pessoal e social, e a Constituição Federal de 1988 prevê: “É dever da família, da sociedade e do Estado assegurar à criança, ao adolescente e ao jovem, com absoluta prioridade, o direito à vida, à saúde, à alimentação, à educação, ao lazer, à profissionalização, à cultura, à dignidade, ao respeito, à liberdade e à convivência familiar e comunitária, além de colocá-los a salvo de toda forma de negligência, discriminação, exploração, violência, crueldade e opressão.” (Artigo 227 da Constituição Federal de 1988).

Segundo PNAS (Brasil, 2004, p.40) a matricialidade sócia familiar se refere à centralidade da família como núcleo social fundamental para a efetividade de todas as ações e serviços da Política de Assistência Social. O Natal visa sobretudo, a união familiar o desejo de que todas as famílias tenham acesso aos direitos básicos. Pensando desse modo, o tema “ NATAL ENCANTADO ”, nos remete ao pensamento o quão importante é manter acessa a chama das tradições natalinas, da alegria, da esperança, da confraternização e socialização das nossas crianças e adolescentes integradas à participação familiar.

O natal é uma data muito importante do nosso calendário, que infelizmente foi se tornando pouco a pouco apenas um dia comercial, com estímulo a compra de presentes (roupas, calçados dentre outros). Com isso, o verdadeiro sentido do natal foi sendo perdido, deixado de lado o espírito natalino. A comemoração do natal, permite que sejam abordados importantes temáticas, como o amor ao próximo, a caridade, respeito, solidariedade, perdão, fraternidade, humildade, dentre outros valores esquecidos durante este período de pandemia, resgatar as origens reais desta data, por isso é fundamental destacar que as comemorações natalinas vai além de interesses comerciais.

Pensando desse modo, o natal, é o dia em que as famílias que possuem condições financeiras aproveitam para presentear seus filhos, foram distribuídos 3.000 kits de doces para as crianças, contendo balas, pipoca doce, bombom, disquete e pirulito, e também diversos brinquedos doados pelo comércio local. No entanto sabe-se que muitas famílias em situação de vulnerabilidade e/ou risco social, que são público-alvo das políticas públicas de assistência não possuem meios financeiros para garantir que essas crianças tenham o acesso a diferentes meios de entretenimento, bem como acesso a oferta de pequenas lembranças que remetem o dia de natal, e neste contexto atual período de pandemia evidenciou se as mazelas sociais onde muitos chefes de família perderam seus empregos aumentando assim as desigualdades sociais e questões sociais.

A realização deste projeto ao qual nos propomos a realizar juntamente com as demais secretarias municipais, aproximará a sociedade, as crianças e adolescentes de todas as classes sociais usufruindo do mesmo serviço de promoção social, sem distinção de raça, cor, gênero e níveis sociais, oportunizando um estreitamento de laços comunitários promovendo o



## **PREFEITURA DE SÃO GABRIEL DA PALHA ESTADO DO ESPÍRITO SANTO**

desenvolvimento de ações que visam diminuir toda e qualquer forma de desigualdade social.

Vale ressaltar que devido a crise de saúde Pública mundial oriunda da Pandemia do Vírus da Covid-19, no ano anterior não foram realizadas comemorações ao dia do natal.

Sendo assim é notória a importância da realização deste projeto, pois as crianças assim como os adultos precisam do espírito de Natal para manterem vivas as chamas da alegria, da esperança e da confraternização.

### **4.4 PROJETO "NATAL SEM FOME"**

De todas as mazelas sociais, talvez a mais cruel seja a fome. Uma família, ao se deparar com a falta de comida, perde toda e qualquer dignidade enquanto ser humano. Em todo o mundo a segurança nutricional é discutida e diversos organismos impulsionam governos para que desenvolvam políticas públicas com vistas a reduzir esse déficit. As causas são diversas: escassez, pouca capacidade produtiva, clima e superpopulação são algumas delas, mas no Brasil, nenhuma dessas alternativas explica o nefasto fenômeno.

Desde a pré-história a escassez de alimentos é um problema para a sobrevivência do Homo Sapiens, a inventividade e persistência humana foram responsáveis por alcançar uma variedade nutricional que poucas espécies conhecem, mas além de fatores naturais, um dos elementos presentes ao longo dessa jornada é a concentração de riquezas nas mãos de alguns poucos. As mais diversas sociedades experimentaram revoltas sociais ocasionadas pela escassez de alimentos para os mais pobres, contrastando com a fartura e desperdício dos mais ricos.

A Secretaria Municipal de Assistência, Desenvolvimento Social e Família é responsável por definir e implementar a Política de Assistência Social do Município, seguindo nossas políticas de cuidado, pensando nesse contexto, foi entregue Cestas Básicas de Natal para famílias que se encontram em situação de vulnerabilidade e segurança alimentar. Estas famílias estão cadastradas no CADÚNICO e foram referenciadas pelo CRAS/CREAS. Famílias foram beneficiadas com as cestas básicas, com o propósito de fazer o diferencial no Natal dessas pessoas que passam dificuldade, e sabemos que, não teriam condições financeiras para ofertar a sua família uma ceia.

### **4.5. VIAGEM CENTRO DE CONVIVÊNCIA**

As crianças e adolescentes do Serviço de Convivência e Fortalecimento de Vínculos de São Gabriel da Palha participaram, dia 13 dezembro de um passeio até nossa capital Vitória onde foram ao cinema e Shoppings. Aproximadamente 47 crianças e adolescentes participaram desse passeio, que foi oferecido pela Prefeitura Municipal de São Gabriel da palha, por meio da Secretaria de Assistência Social- CRAS, em comemoração ao Natal.



## **PREFEITURA DE SÃO GABRIEL DA PALHA ESTADO DO ESPÍRITO SANTO**

Esse passeio também teve como objetivo estimular as interações sociais entre crianças e adolescentes. É fundamental que estimulem vivências, práticas e experiências relativas ao universo informacional, cultural e social das crianças e adolescentes. Essa atividade foi organizada de maneira a aproveitar a experiência e a cultura local. Todas as crianças e adolescentes que participaram do passeio estão vinculadas as oficinas que o CRAS oferece.

Além da própria viagem a Vitória, as crianças e adolescentes foram ao shopping, almoçaram, lancharam e participaram de diversas brincadeiras na sala de jogos e também foram conhecer a ornamentação de Natal. Esses passeios são muito importantes, pois as interações vivenciadas ao longo das atividades, como as brincadeiras em conjunto, ajudam crianças e adolescentes a compartilharem experiências, emoções, cuidados, sendo um momento de estreitar laços, trocar afeto e conquistar mútuos aprendizados e, assim, conviver. Isso resulta em desenvolvimento pessoal e interpessoal tanto para a criança quanto para os adultos que participam. A Viagem faz parte do encerramento das atividades do serviço de Convivência e Fortalecimento de Vínculos.

### **4.6. PROJETO COMPRA DIRETA DE ALIMENTOS - CESTA VERDE**

Fortalecer a segurança alimentar dos capixabas, garantir emprego e renda para a agricultura familiar e fortalecer a economia local. Esses são os objetivos principais do programa Compra Direta de Alimentos (CDA), iniciativa do Governo do Estado que iniciou em 2021, com um novo edital voltado a todos os municípios do Espírito Santo.

Implantado em 2006, o Programa Compra Direta de Alimentos foi retomado em 2016, quando uma demanda dos agricultores familiares foi identificada. O programa também passou por uma reformulação: foi desburocratizado. Anteriormente financiado pela modalidade de convênio, a nova abordagem conseguiu financiamento do Fundo Estadual de Combate e Erradicação da Pobreza (Funcop), o que permitiu fazer repasses diretos aos fundos municipais.

O CDA é um projeto de combate à pobreza no campo, fortalecendo os trabalhadores que são os responsáveis pela nossa alimentação básica. "Além disso, esse dinheiro que chega na mão do produtor rural valoriza o trabalho digno que eles fazem e é um dinheiro que fica no município. Me lembro de uma produtora rural, uma senhora já, que me levou para conhecer sua pequenina agroindústria que ela construiu com os repasses do CDA.

Em parceria com a Secretaria da Agricultura, valorizando a horta feita por funcionários da secretaria de Agricultura juntamente com o CDA, garante o ganho e o retorno financeiro de agricultores familiares, enquanto famílias que estão enfrentando a vulnerabilidade social recebem os alimentos. Desta maneira, visando garantir a segurança alimentar em 151 municípios paulistas com população de até 80 mil habitantes.



## PREFEITURA DE SÃO GABRIEL DA PALHA ESTADO DO ESPÍRITO SANTO

Dentre os municípios que participarão da ação, estão aqueles com muito alto, alto e médio índices de insegurança alimentar. No total, 420 mil Cestas Verdes serão entregues para famílias inscritas no Cadastro Único (CadÚnico).

A montagem das cestas, toda a manipulação dos itens e a entrega aos beneficiários seguem todos os critérios sanitários preconizados, como a higienização individual constante, o uso de máscaras e o distanciamento social.

### 4.7. PROJETO ESPERANÇA

73 famílias atingidas pela enchentes se encaixaram nos critérios de recebimento do Auxílio financeiro de R\$ 1.400,00, totalizando o investimento de R\$ 102.200 de recurso próprio disponibilizado pela Prefeitura.

## 5. CONSELHOS MUNICIPAIS

### 5.1 CONSELHO MUNICIPAL DE ASSISTÊNCIA SOCIAL

O conselho Municipal de Assistência Social – CMAS e o Fundo Municipal de Assistência Social – FMAS de São Gabriel da Palha, foram criados através da Lei Complementar Nº 3 de 25 de março de 1996, sendo revogada pela Lei Complementar Nº 22 de 12 de agosto de 2009.

O Conselho Municipal de Assistência Social é um órgão deliberativo e fiscalizador da política de assistência nos Municípios. Este colegiado é formado paritariamente por representantes do governo e sociedade civil, com o propósito de discutir, estabelecer normas e fiscalizar os serviços socioassistenciais ofertados no Município independente do âmbito de atuação.

Em São Gabriel da Palha, o conselho se reúne uma vez no mês, sendo essas reuniões ordinárias, havendo demanda e se necessário for, o colegiado se reunirá em qualquer data ou hora, zelando sempre pela qualidade dos serviços prestados em defesa e promoção dos direitos dos usuários.

*Art. 16 – As reuniões que necessitarem de ser realizadas, mesmo no período de pandemia de que trata este decreto e o Decreto Municipal 1.290/2020, e o Decreto Municipal 1.300/2020, tais como as dos conselhos da criança e do adolescente, do Idoso, dos fundos municipais de investimentos de qualquer natureza, poderão ser realizadas através de plataformas digitais, videoconferência e/ou aplicativo de mensagens.*

#### 5.1.1 IDENTIFICAÇÃO

<b>Presidente:</b> Alex Sandro Lima Batista Santos	
<b>Número de Conselheiros</b>	20



**PREFEITURA DE SÃO GABRIEL DA PALHA  
ESTADO DO ESPÍRITO SANTO**

<b>Endereço</b>	Rua 14 de Maio, nº. 54, Bairro Glória
<b>Telefone</b>	27 99809-8402
<b>E-mail</b>	assistenciasgp@gmail.com

**5.1.2 REPRESENTAÇÃO GOVERNAMENTAL E DA SOCIEDADE CIVIL**

<b>REPRESENTAÇÃO</b>		<b>TITULARIDADE</b>	
		<b>TITULAR</b>	<b>SUPLENTE</b>
<b>GOVERNAMENTAL</b>	<b>SECRETARIA DE Assistência Social</b>	Valdirene Puliciano	Maria da Penha Pereira Coelho
	<b>SECRETARIA DE EDUCAÇÃO</b>	Adoracy Soares de Almeida	Joelma Maria Martins da Silva
	<b>SECRETARIA DE SAÚDE</b>	Fabiano Ost	Nayara da Silva Batista
	<b>SECRETARIA DE FINANÇAS</b>	Cleidiana Perdonati Vigni	Lauriana Binda Cruz
	<b>SECRETARIA DE OBRAS E DES.URBANO</b>	Fabricio Bezerra Carlos de Souza	Arethuza Ponath Monteiro
<b>NÃO GOVERNAMENTAL</b>	<b>USUÁRIOS</b>	Jeanne Quaresma da Silva	Elizeti Alves de Oliveira
		Iracema Maria	Maria do Rosário Ângelo
	<b>ENTIDADES</b>	Sônia Maria Peterle Cetto	José Carlos Favoretti
		Beatriz Nunes Prando	Luciana de Paulo Lucio Martins
		Katia Regina Montovani Batista	Wyara Valandro Rocha

**5.2 CONSELHO MUNICIPAL DE DEFESA DOS DIREITOS DA CRIANÇA E ADOLESCENTE**

A Lei complementar nº 51, de 28 de dezembro de 2016, Alterada pela Lei Complementar 62 de 24 de Janeiro de 2019 que dispõe sobre a política Municipal dos Direitos da Criança e Adolescente, e cria o Conselho Municipal da Criança e Adolescente que é um órgão normativo, deliberativo e fiscalizador da política de atendimento à criança e ao adolescente e está administrativamente vinculado à Secretaria Municipal do Trabalho, Assistência,



## PREFEITURA DE SÃO GABRIEL DA PALHA ESTADO DO ESPÍRITO SANTO

Desenvolvimento Social e Família, composto por dezesseis membros, sendo oito titulares e seus suplentes, paritariamente representantes do Poder Público e da Sociedade Civil, para um exercício de 2 (dois) anos, sendo permitida nova indicação por igual período.

Cabe ao Conselho, dentre outras atribuições, aprovar ou não o cadastramento de entidades comunitárias e filantrópicas, de defesa e atendimento aos direitos da criança e do adolescente, emitindo, se for o caso, certificado de atividade, estando assim de acordo com estatuto da criança e adolescente; Controlar e fiscalizar as ações dos órgãos públicos e das entidades comunitárias e filantrópicas, decorrentes da execução da política e de programas de promoção e atendimento dirigidos à criança e ao adolescente, além de estabelecer as prioridades de atuação, deliberando sobre a aplicação de recursos, inclusive públicos, em programa e projetos de interesse da criança e do adolescente. A este conselho também compete avaliar e aprovar ou não, os planos, programas e projetos de trabalho apresentados pelos órgãos públicos e/ou entidades comunitárias e filantrópicas de atendimento à criança e ao adolescente, zelando pela sua execução e avaliando os resultados. Além de:

*XXVIII - cadastrar e registrar, de acordo com critérios estabelecidos pelo Conselho Municipal dos Direitos da Criança e do Adolescente - CMDCASGP por meio de resoluções, as entidades e programas governamentais e não governamentais de atendimento aos direitos da criança e do adolescente que mantenham programas destinados a cumprir e a fazer cumprir as normas previstas no Estatuto da Criança e do Adolescente - Lei Federal nº 8069, no que se refere ao seguinte:*

- a) profissionalização;*
- b) orientação e apoio sócio-familiar;*
- c) apoio sócio-educativo em meio aberto;*
- d) colocação sócio-familiar;*
- e) acolhimento Institucional;*
- f) liberdade Assistida e Prestação de Serviços à Comunidade;*
- g) semi-liberdade;*
- h) internação;*
- i) defesa e promoção dos Direitos da Criança e do Adolescente;*
- j) pesquisa na área da criança e do adolescente.*

Na citada Lei fica criado também o Fundo Municipal dos Direitos da Criança e do Adolescente, é um Fundo especial, atendendo ao disposto no art. 260 do Estatuto da Criança e do Adolescente, tendo como o objetivo de financiar programas e projetos que atuem na garantia da promoção, proteção e defesa dos direitos da criança e do adolescente, e está diretamente vinculado ao Conselho Municipal de Defesa do Direito da Criança e Adolescente.



## **PREFEITURA DE SÃO GABRIEL DA PALHA ESTADO DO ESPÍRITO SANTO**

O Fundo Municipal dos Direitos da Criança e do Adolescente é diretamente vinculado ao Conselho Municipal dos Direitos da Criança e do Adolescente - CMDCASGP sendo gerido pela Secretaria Municipal de Assistência, Desenvolvimento Social e Família, cabendo a esta a responsabilidade de administrar e operacionalizar o Fundo da Infância e da Adolescência - FIA, respeitando as deliberações do CMDCASGP.

No ano de 2022, três conselhos se mostrou bastante atuante desenvolvendo chamamento público para a fim de celebrar termos de fomento com organizações da sociedade civil objetivando execuções de projetos voltados a promoção, a proteção e a defesa dos direitos humanos às crianças e adolescentes desta municipalidade, sendo que as contempladas foram:

Associação de Pais e amigos de Excepcionais – APAE de São Gabriel da Palha, representada pela Senhora Sandra Mara Simonassi Silva, Presidente, residente neste município que com o projeto apresentado tem como objetivo trabalhar exercícios e terapias que promovam a habilitação e/ou reabilitação de crianças e adolescentes com deficiência intelectual múltipla, com o intuito de trazer uma maior autonomia para este público em seu desenvolvimento na prática de movimentos corporais e cognitivos para uma excelente qualidade de vida e Realização de Oficina de música para crianças e adolescentes usuárias desta entidade, com o objetivo de promover a comunicação e expressão pela música que se dão através da interpretação, improvisação e composição, trazendo um melhor desenvolvimento em habilidade, linguagem, interação, criatividade, aprendizagem escolar e autonomia, aos usuários desta entidade.

O Centro de Integração Empresa-Escola (CIEE) é uma associação brasileira, de direito privado, sem fins lucrativos, beneficente de assistência social e reconhecida de utilidade pública, que, dentre vários programas, possibilita aos jovens estudantes brasileiros, uma formação integral, ingressando-os ao mercado de trabalho, por meio de treinamentos e programas de aprendizagem.

Atualmente, o CIEE conta com 58 estagiários, sendo 37 bolsas Ensino Médio, e 21 superior. No ano de 2022, teve reajuste nos valores das bolsas pagas, ensino médio passou a receber R\$ 425,76 (quatrocentos e vinte e cinco reais, e setenta e seis centavos), e nível superior R\$ 615,08 (seiscentos e quinze reais e oito centavos). Durante o mês de Outubro/2022, foi repassado o valor unitário de Contribuição Institucional R\$ 1.770,00 (mil setecentos e setenta reais).

Este Conselho no corrente ano ainda vem prestando apoio e fiscalizando a Eleição Suplementar do Conselho Tutelar.



**PREFEITURA DE SÃO GABRIEL DA PALHA**  
**ESTADO DO ESPÍRITO SANTO**

**5.3 COMPOSIÇÃO DO CONSELHO:**

	SECRETARIA	NOME DO REPRESENTANTE
<b>GOVERNAMENTAL</b>	SM - Trabalho, Assistência, Desenvolvimento Social e Família	Valdirene Puliciano
		Maria da Penha Pereira Coelho
	SM - Saúde	Fabiano Ost
		Nayara da Silva Santos
	SM- Educação	Adoracy Soares de Almeida
		Joelma Maria Martins da Silva
	SM- Obras e desenvolvimento urbano	Fabricio Bezerra Carlos de Souza
Arethuza Ponath Monteiro Cleidiana Perdonati Vigni		
SM- Finanças	Lauriana Binda Cruz	

	ENTIDADE	Nome Do Representante
<b>SOCIEDADE CIVIL</b>	APAE	Beatriz Nunes Prando
		Luciana de Paula Lucio Martins
	Centro de Integração Empresa Escola - CIEE	Kátia Regina Mantovani
		Wyara Valandro Rocha
	Centro de Recuperação e Beneficiência	Sônia Maria Pertele Cetto
		José Carlos Favoretti

**5.4 CONSELHO TUTELAR**

O Conselho Tutelar do Município de São Gabriel da Palha, conforme lei Complementar Municipal Nº. 51, de 28 de dezembro de 2016 Alterada pela Lei Complementar 62 de 24 de Janeiro de 2019, é um órgão autônomo, onde seus conselheiros são eleitos pela sociedade civil através de votação, após atender o requisito *V do art 37 D "submeter-se a prova de conhecimento, a ser formulada por uma comissão designada pelo Conselho Municipal de Defesa dos Direitos da Criança e do Adolescente – CMDCASGP, sobre o Estatuto da Criança e Adolescente, noção de escrita, redação oficial e de informática, minimamente de editor de texto, obtendo aproveitamento mínimo de 30% (Trinta por cento)"* cabendo a eles zelar pelos direitos da criança e o adolescente, seguindo as orientações do Estatuto da Criança e Adolescente – ECA.

Vale ressaltar que este conselho deve ser formado por pessoas idôneas, maiores de 21 anos, dado a importância do seu trabalho e dos resultados alcançados, uma vez que seu trabalho é desenvolvido em cima de denúncias, que em grande parte são de abuso sexual ou maus tratos contra a criança/adolescente.



## **PREFEITURA DE SÃO GABRIEL DA PALHA ESTADO DO ESPÍRITO SANTO**

Dado o tamanho da cidade e a população nela existente, o Município conta hoje com um Conselho Tutelar, e que Administrativamente está ligado à Secretaria de Assistência Social.

Neste ano de 2022, o conselho Tutelar voltou com os seus serviços prestados presencialmente, adequando os seus atendimentos na perspectiva de proteção a disseminação do Novo coronavírus.

### **5.5 CONSELHO MUNICIPAL DE DEFESA DOS DIREITOS DA PESSOA IDOSA**

O Conselho Municipal de Defesa da Pessoa idosa instituído pela Lei complementar nº16 de 25/04/2007 e alterada pela Lei complementar nº 17 de 19/07/2007 é um órgão permanente paritário normativo, deliberativo de promoção, proteção e defesa dos direitos do idoso, com observância dos princípios e diretrizes estabelecidas pela Lei Federal Nº 8.842 de 04 de janeiro de 1994, e a Lei Nº 10.741 de Estatuto Nacional do Idoso de 01/10/03.

Cabe ao Conselho do Idoso acompanhar e fiscalizar em todo território municipal a política de promoção voltada a pessoa idosa, estabelecendo prioridades para a utilização dos recursos recebidos, bem como se manifestar a respeito de denúncias que venham surgir, que ferem os direitos da pessoa Idosa.

O conselho é composto por:

Representantes governamentais:

01 (um) representante da Secretaria Municipal de Ação Social e seu respectivo suplente;

01 (um) representante da Secretaria Municipal de Educação e Cultura e seu respectivo suplente.

01 (um) representante da Secretaria Municipal de Saúde e seu respectivo suplente.

01(um) representante da Secretaria Municipal de Esporte e Lazer e seu respectivo suplente.

01(um) representante da Secretaria Municipal de Cultura e seu respectivo suplente.

Órgãos ou Entidades Não Governamentais:

01 (um) representante do Centro Social de Recuperação e beneficência São Gabriel da Palha.

01 (um) representante do Grupo da terceira Idade "Roda Viva".

01 (um) representante do Clube de Serviço Lions Clube de São Gabriel da Palha.

01 (um) representante do Clube de Serviço Rotary Clube de São Gabriel da Palha.

01 (um) representante da Igreja Católica de São Gabriel da Palha.

01 (um) representante das Igrejas Evangélicas indicada pela Associação de Pastores Evangélicos de São Gabriel - APESG.



**PREFEITURA DE SÃO GABRIEL DA PALHA**  
**ESTADO DO ESPÍRITO SANTO**

PODER PÚBLICO	Secretaria Municipal de Planejamento	STEFAN FURTADO CHODACHI
		ALEXANDRE ALVES VALENTE
	Secretaria Municipal do Trabalho, Desenvolvimento Econômico, Indústria, Comércio e Turismo	REUQUE NEITZEL MILKE
		EDVALDO BIANCH
	Secretaria Municipal de Agricultura e Desenvolvimento Agropecuário	DEIVID MANZOLI DOS SANTOS
		BRISSA BIAZATTI
	Secretaria Municipal de Obras e Desenvolvimento Urbano	FABRÍCIO BEZERRA CARLOS DE SOUZA
		FRANCIELLY MAÇÃO
	Secretaria Municipal de Educação:	JOSIMAR SEDDA
		JOSÉ ANGELO DE LIMA
Secretaria Municipal de Administração:	AMANDA SCHELLEMBERG FISCHER	
	ALESANDRA DALCUMUNE	
Secretaria Municipal de Saúde:	JULIANA PETERLE DE NADAI	
	JULIANA TOMAZELI	
Secretaria Municipal de Assistência, Desenvolvimento Social e Família:	GREGORY PATRICK DORSCH KRUGUEL	
	MARIA DA PENHA PEREIRA COELHO	
Gabinete do Prefeito	OSÉIAS CORREIA DA SILWA JÚNIOR	
	GHYSLAINE FAGUNDES OLIVEIRA SCHULZE	
Sociedade Civil	Câmara de Dirigentes Lojistas- CDL	ONIVALDO LORENZONI
		NEIMAR LORENZONI BOZETTE
	Indústrias de Vestuário e Lavanderias- UNIVEST:	GILBERTO HOLZ
		FABIANO BATISTA DA SILVA
	Associações de Moradores da Zona Urbana do Município:	DEJAIR CARVALHO DA SILVA
JACIRO JOSÉ DA SILVA		
Associações de	LUCIMAR TARTAGLIA	



**PREFEITURA DE SÃO GABRIEL DA PALHA  
ESTADO DO ESPÍRITO SANTO**

Moradores da Zona Rural do Município:	MONTEIRO	
	LUCIANO COLOMBI	
	Sindicatos de Classe	EVANI MARIA CASSARO
		IVANETE APARECIDA ARDSON
	Cooperativas	ELMIR TON
		MARCOS ANTÔNIO BURGARELLI
Igrejas Apostólicas Romana	ANDERSON COLOMBI	
	PADRE FERNANDO FORZA	
Igrejas Evangélicas	PASTOR ANSELMO ROSÁRIO DA SILVA	
	PASTOR IZAIAS BARBOSA	
Entidades e Clubes de Serviços	IVAN CHARLES DE MIRANDA SOUZA	
	JOSÉ RENATO LIRA	
Instituto Capixaba de Pesquisa, Assistência Técnica e Extensão Rural-INCAPER- Escritório Local	PATRICIA ESTEVAM JACOMO	
	ABEL LOPES COSTA	

### 5.6 CONSELHO MUNICIPAL DE HABITAÇÃO

O conselho Gestor é composto por oito membros titulares e respectivos suplentes, totalizando 16 componentes que assim segue:

PODER PÚBLICO	Secretaria Municipal do Trabalho, Assistência, Desenvolvimento Social e Família	Marcella Ferreira Rossoni Rocha - Titular
		Gregory Patrick Dorsch Kruguel - Suplente
	Secretaria Municipal de Obras	Fabricio Bezerra Carlos de Souza - Titular
		Francielly Mação - Suplente
	Secretaria Municipal de Planejamento e Finanças	Diego Bohry - Titular
		Alexandre Alves Valente - Suplente
Secretaria Municipal de Saúde	Nayara da Silva Batista - Titular	
	Fabiano Ost - suplente	
Sociedade Civil	Igreja Católica	Deurisete da Penha Bissoli de Mello - Titular
		Barnabé Antônio Roberto - Suplente
	APESG Associação dos pastores Evangélicos de São Gabriel da Palha	Antônio Vantuir da Silva - Titular
		Judismar Fernandes Dias - Suplente



**PREFEITURA DE SÃO GABRIEL DA PALHA  
ESTADO DO ESPÍRITO SANTO**

	Associação de Moradores área urbana	Dejair Carvalho Folli - Titular Luiz Carlos Mattos da Silva- Suplente
	Associação de Moradores Zona Rural	José Henrique Monteiro - Titular Lucimar Tartaglia Monteiro - Suplente

## 5.7 TABELA DE ATENDIMENTO

<b>TABELA DE ATENDIMENTO DEPARTAMENTO DE HABITAÇÃO</b>	
MOTIVO:	QUANTIDADE DE ATENDIMENTO:
ATENDIMENTO PARTICULARIZADO	532
MORADIA/HABITAÇÃO	621
ORIENTAÇÕES	649
ATENDIMENTO VIA TELEFONE	267
<b>TOTAL DE ATENDIMENTOS: 2.069</b>	

## 5.8 ATIVIDADES REALIZADAS NO ÂMBITO DA HABITAÇÃO PROGRAMA "NOSSA CASA"- UNIDADES HABITACIONAIS NO LOTEAMENTO "RECANTO DOS PÁSSAROS"

Execução das obras de construção de 32 (trinta e duas) unidades habitacionais, no Loteamento Recanto dos Pássaros, no Município de São Gabriel da Palha, assim como a execução das obras de infraestrutura neste mesmo loteamento, de acordo com os termos dos convênios nº. 004/2022 e nº. 062/2022 celebrados entre o município de São Gabriel da Palha/ES e o Governo do Estado do Espírito Santo, através da Secretaria de Estado de Habitação, Saneamento e Desenvolvimento Urbano.

Foi aprovado o convênio que prevê a construção de 32 unidades habitacionais de interesse social no loteamento Recanto dos Pássaros no bairro Santa Terezinha em São Gabriel da Palha. O valor total da obra é de R\$ 3.878.357,56 sendo R\$ 1.414.357,56 com recursos próprios da prefeitura de São Gabriel, totalizando o valor de R\$ 7.037.719,75 na construção das casas. Foram selecionadas 32 famílias, dentro dos critérios exigidos. A previsão de início da obra será em janeiro de 2023 e a entrega das mesmas está prevista para final de dezembro.

Os locais de atendimento têm capacidade suficiente para atender os munícipes residentes dos bairros Santa Terezinha, Cachoeira da Onça e Aparecida, bem como, os novos moradores advindos de projetos habitacionais.

O bairro onde serão construídas as unidades habitacionais têm um aspecto físico da seguinte forma: relevo é de morro, sua vegetação era composta de pastagem, o tipo de solo e lato-solo amarelo, possui uma área de preservação ambiental, não há ocupação da área, sem infraestrutura. O bairro não possui: projetos sociais, associações de moradores, lideranças locais e nem Ong`s.



## **PREFEITURA DE SÃO GABRIEL DA PALHA ESTADO DO ESPÍRITO SANTO**

A população a ser beneficiada com esse projeto se constitui de um segmento da sociedade civil em extrema vulnerabilidade social, que não possui renda fixa, sendo na sua maioria diaristas (doméstica, pedreiro, trabalhadores rurais) e alguns trabalhando somente no período da colheita do café.

Quanto à escolaridade das famílias beneficiadas verifica-se que as crianças frequentam regularmente as instituições de ensino, porém, os adultos, de acordo com a situação socioeconômica não completaram o ensino fundamental. Ressaltamos também que dos 128 moradores beneficiados pelo projeto 76 dos indivíduos tem ensino fundamental incompleto, 36 tem ensino fundamental completo, 4 possuem ensino médio incompleto e 12 possuem o ensino médio completo e 0 são analfabetos. E como responsáveis pela família foi visto o homem como figura paterna e, a mulher como a figura materna, destacando que, os filhos em idade produtiva ajudam na manutenção do lar.

A subsistência das famílias é gerida de acordo com a situação socioeconômica das mulheres chefes de famílias, idosos através de suas aposentadorias e de Benefício de Prestação Continuada – BPC; além daqueles que tem alguma deficiência que recebem o benefício por meio da Lei Orgânica da Assistência Social - LOAS, Lei 8.742/93, ressaltando que, os homens mantêm suas famílias por meio do seu trabalho árduo.

Na composição familiar, encontram-se crianças, idosos, pessoas com deficiência física e mental. Onde pela quantidade de pessoas a serem beneficiadas tem-se uma média de quatro pessoas por família. No projeto, encontram-se inseridas como beneficiário direto, quatro pessoas idosas.

O perfil traçado das famílias, através do diagnóstico dos cadastros socioeconômicos dos 128 moradores é o seguinte: 71 são do sexo feminino e 57 do sexo masculino; a faixa etária de 0 a 11 anos é de 50 crianças, 12 a 17 anos é de 28 adolescentes, de 18 a 20 anos é de 06 jovens e de 22 a 39 anos 23 pessoas, 40 a 59 anos 17 indivíduos, acima de 60 anos são 04 idosos. Deste total 4 pessoas são deficientes, sendo necessário adaptar 3 imóveis ficando sob a responsabilidade do município em arcar com os custos, tendo em vista não constar no projeto de engenharia casa adaptada. São mulheres chefe de famílias 29,58% . Os beneficiários que residem no município há mais de 5 anos: 26 são procedentes do Estado do Espírito Santo, 3 são de Minas Gerais, 02 de Bahia e 01 de Rondônia. A renda familiar em sua maioria consta de 100% de 0 a 2 salários-mínimos.

Assim, a demanda levantada pelas famílias a serem beneficiadas foi a possibilidade de uma melhor qualidade de vida, considerando que moram em casas alugadas, em condições inadequadas de habitabilidade, e elas não dispõem de recursos próprios para aquisição de uma moradia digna neste município.



## **PREFEITURA DE SÃO GABRIEL DA PALHA ESTADO DO ESPÍRITO SANTO**

Em suma, vale acrescentar que as famílias selecionadas estão inseridas em Programas Federais, como: o CADÚNICO, Programas de Transferência de Renda, Auxílio Brasil e Benefício de Prestação Continuada – BPC.

As famílias serão selecionadas mediante os seguintes critérios:

- Família residente no município de São Gabriel da Palha há mais de 5 anos;
- Família com habitação em situação de risco e/ou área irregular;
- Família cadastrada no CADÚNICO;
- Famílias de baixa renda com até três salários-mínimos;
- Famílias mono parentais chefiadas por mulheres;
- Idosos e pessoa com deficiência em vulnerabilidade;
- Não ter sido beneficiado anteriormente em programa habitacional;
- Não possuir casa própria ou financiamento, de acordo com a Lei Municipal nº2.108/2010.

No município, próximo a sede existem bairros periféricos, onde podemos encontrar moradias em condições de habitabilidade, constituindo-se em espaço adequado para a convivência familiar. Portanto, o presente projeto justifica-se pela sua relevância e pela proposta em coordenar o acesso aos recursos em prol das famílias a serem contempladas. O alcance deste trabalho não é apenas para suprir as necessidades de moradia, mas tem como horizonte a centralidade o desenvolvimento humano, buscando alternativas para sustentabilidade econômica e social das famílias a serem beneficiadas.

Assim, este vem com a necessidade de atender 32 (trinta) famílias que se encontram em situação de vulnerabilidade social, visando com a aplicação do recurso, melhorar as condições habitacionais das pessoas atendidas, proporcionando aos munícipes uma participação e interação ativa na comunidade, para que através das atividades desenvolvidas com os beneficiários, estes possam manter e conservar sua moradia, resgatando sua cidadania, a privacidade da família e dos vínculos familiares.

Isto posto, torna-se necessário desenvolver um trabalho com as famílias contempladas no intuito de incentivar a mobilização comunitária, para sentirem-se parte do processo, uma vez que haverá mudanças no seu habitar e nas mediações. Considerando ainda, o processo educacional sobre a educação sanitária e ambiental para a preservação e conservação do entorno de sua nova moradia.

Os serviços públicos existentes no entorno do bairro Santa Terezinha têm o intuito de potencializar a área oferecendo serviços essenciais para integração familiar e comunitária, além de promoção de cidadania.

O Projeto de Trabalho Técnico Social - PTTS será desenvolvido por meio de atividades sócioeducativas junto à população beneficiária, através de uma metodologia participativa, integrando a população num processo dinâmico, visando estabelecer, os seus direitos e deveres.



## PREFEITURA DE SÃO GABRIEL DA PALHA ESTADO DO ESPÍRITO SANTO

De início, será realizada a triagem com as famílias pela profissional do Serviço Social bem como sua equipe. Após a triagem, a seleção dos beneficiários ocorrerá conforme critérios preestabelecidos, para então, haver o acompanhamento das famílias inseridas no projeto.

Para que os objetivos sejam alcançados serão realizadas as seguintes atividades: cooperação, solidariedade, entre outros; Ciclo de Palestras socioeducativas – sobre os temas Educação Sanitária Ambiental e Patrimonial; Debate sobre os temas abordados após cada palestra buscando avaliar todo o conteúdo disseminado; um curso de geração de trabalho e renda - Curso de Capacitação sobre Orçamento Doméstico.

As atividades propostas serão realizadas nos espaços disponíveis da Prefeitura Municipal como: Auditório do Sindicato Patronal, Auditório da Secretaria de Educação; Centro de Referência da Assistência Social – CRAS; e em espaços privados mediante parceria. As atividades propostas serão realizadas em turma única, seguinte o cronograma do projeto.

Os recursos para a realização das atividades são contrapartidas físicas/financeiro da Prefeitura Municipal de São Gabriel da Palha.

O público específico serão os integrantes das famílias que possuem faixa etária acima de 16 anos, disponibilidade para participar das atividades, chefes de família ou não, e que tenham autonomia para tomada de decisão quando necessário. No entanto, serão convidados os parentes de primeiro grau caso os integrantes das famílias não puderem comparecer, apresentando justa causa.

Espera-se que no final do Projeto Técnico Social as famílias possam ter qualidade de vida e condições dignas de moradia além de promoção social, para que possam sair da condição vulnerável a qual se encontram.

A equipe técnica responsável pelo projeto avaliará as atividades propostas com as famílias em reuniões, bem como desenvolver as ações e atividades pertinentes para a execução deste, propondo um processo constante de monitoramento e avaliação a ser realizado pela equipe multidisciplinar.

### **6. MAPEAMENTO DA REDE DE SERVIÇOS SOCIOASSISTENCIAIS**

#### **6.1 EQUIPAMENTOS SOCIAIS MUNICIPAIS DA ASSISTÊNCIA SOCIAL**

<b>Unidade (Equipamento Social)</b>		<b>Quantidade</b>
Proteção Social Básica- PSB	Centro de Referência de Assistência Social - CRAS	0 1
CAPS I	Centro de Referência de Assistência Social	0 1



## PREFEITURA DE SÃO GABRIEL DA PALHA ESTADO DO ESPÍRITO SANTO

Proteção Social Especial PSE	Centro de Referência Especializado de Assistência Social – CREAS – PAEFI- MSE	0 1
	Abrigo Luz – 0 a 18 anos incompletos 12 anos	0 1

### 6.2 EQUIPAMENTOS PRIVADOS SOCIOASSISTENCIAIS - SOCIEDADE CIVIL

#### 6.3

Unidade (Equipamento Social)		Quantidade
Proteção Social Básica- PSB	Associação de pais e Amigos de Excepcionais - APAE	0 1
	Centro de Recuperação e Beneficência São Gabriel da Palha	0 1

## 7. PROTEÇÃO BÁSICA

A Proteção Básica tem como objetivos prevenir situações de risco por meio do desenvolvimento de potencialidades e aquisições, e o fortalecimento de vínculos familiares e comunitários. Destina-se a indivíduos e famílias que estejam vivendo em situação de vulnerabilidade social e ou fragilização de vínculos afetivos.

Conforme preconiza a Política Nacional de Assistência social – PNAS os serviços de proteção social básica serão executados de forma direta nos Centros de Referência da Assistência Social – CRAS e em outras unidades básicas e públicas de assistência social, bem como de forma indireta nas entidades e organizações de assistência social da área de abrangência dos CRAS.

O CRAS- Centro de Referência da Assistência Social é a porta de entrada do Sistema de Proteção Social às Famílias onde os serviços da Proteção Básica são executados.

Ainda Segundo a PNAS/ 2004: São considerados serviços de proteção básica de assistência social aqueles que potencializam a família como unidade de referência, fortalecendo seus vínculos internos e externos de solidariedade, através do protagonismo de seus membros e da oferta de um conjunto de serviços locais que visam a convivência, a socialização e o acolhimento, em famílias cujos vínculos familiar e comunitário não foram rompidos, bem como a promoção da integração ao mercado de trabalho.



## **PREFEITURA DE SÃO GABRIEL DA PALHA ESTADO DO ESPÍRITO SANTO**

### **7.1 CENTRO DE REFERÊNCIA DA ASSISTÊNCIA SOCIAL – CRAS**

#### **IDENTIFICAÇÃO**

Centro de Referência de Assistência Social – CRAS Gustavo Milbratz  
Endereço: Rua Daniel Comboni, S/N, Vila Comboni, São Gabriel da Palha- ES.  
CEP.: 29.780-000  
Telefone: (27) 3727-4033  
E-mail: cras\_sgp@hotmail.com

### **7.2 SERVIÇOS OFERTADOS NO CRAS DE SÃO GABRIEL DA PALHA**

Programa de Atenção Integral à  
Família – PAIF Programa de  
Fortalecimento de Vínculos Programa  
de Prestação Continuada – BPC  
Benefícios Eventuais -Concessão de Cesta  
Básica e Auxílio Natalidade

O Centro de Referência da Assistência Social (CRAS) é uma unidade pública estatal descentralizada da Política de Assistência Social, responsável pela organização e oferta de serviços da proteção social básica do Sistema Único de Assistência Social (SUAS) nas áreas de vulnerabilidade e risco social dos Municípios e Distrito Federal. Dada sua capacidade e sua capilaridade nos territórios, caracteriza-se como a principal porta de entrada no SUAS, ou seja, é uma unidade que possibilita o acesso de um grande número de famílias à rede de proteção social da assistência social.

A implantação dessa unidade se justifica na medida em que no Município existam famílias que estão em situação de vulnerabilidade social necessitando do fortalecimento dos vínculos familiares e comunitários, bem como o resgate da identidade e história do grupo familiar. Justifica-se também pelo cumprimento da política nacional de assistência social / SUAS.

O CRAS do município de São Gabriel da Palha foi criado pela LEI Nº 1.536, de 19 de Agosto de 2005, e está situado no bairro Vila Comboni, a princípio este local foi escolhido, após verificar que esse território abrangia os bairros onde vivem famílias e pessoas em maior risco e vulnerabilidade social, sendo estes o público alvo do CRAS, especialmente aqueles beneficiários de programas de transferência de renda e com membros que recebem benefícios assistenciais que atendam os critérios de elegibilidade de tais programas ou benefícios, porém não acessaram.

O PAIF - Programa de Atenção Integral à Família, de caráter continuado, tem como foco o trabalho social com as famílias, buscando a prevenção da ruptura dos vínculos familiares, promovendo acesso a direitos, contribuindo para a emancipação do sujeito.



## PREFEITURA DE SÃO GABRIEL DA PALHA ESTADO DO ESPÍRITO SANTO

No Centro de Referência de Assistência Social oferta-se o Benefício de Prestação Continuada- BPC, onde é feito o acompanhamento Técnico ao usuário inserido no programa e sua família.

A concessão de cesta Básica e Auxílio-natalidade é concedido as famílias acompanhadas pelos técnicos do PAIF, que foram encaminhadas pela técnica de serviço social que atua no plantão social, onde é feito o primeiro atendimento aos usuários em vulnerabilidade e risco social, onde é concedido esses auxílios de forma eventual.

### 7.3 TABELA DE ATENDIMENTOS CRAS 2022

<b>TABELA DE ATENDIMENTOS CRAS</b>	
<b>MOTIVO:</b>	<b>QUANTIDADE DE ATENDIMENTO</b>
ATENDIMENTO PARTICULARIZADO	2.564
FAMÍLIAS EM ACOMPANHAMENTO PAIF	97
VISITAS DOMICILIARES	234
ATENDIMENTO COM CESTA BÁSICA	2.085
CESTA VERDE	1.226
ATUALIZAÇÃO CADÚNICO	186
ENCAMINHAMENTO PARA ACESSO BPC	214
FAMÍLIAS ENCAMINHADAS PARA O CREAS	12
USUÁRIOS PARTICIPANTES DO SCFV	211
BPC CONCLUÍDO E CONCEDIDO	53
<b>TOTAL DE ATENDIMENTOS: 6.882</b>	

O CRAS realiza atendimentos diariamente , mais demandas de urgência. De 01 de janeiro a 09 de dezembro foram realizados 2.564 atendimentos individualizados sendo estes acompanhamentos familiar, solicitações de aluguel social, atendimentos de Benefício de prestação continuada e solicitações de benefício eventuais. Além de elaboração de relatórios para respostas a solicitações de Ministério Público, Judiciário e Conselho Tutelar.

### 7.4 AÇÕES REALIZADAS:

- No dia 15/02 : Retorno do Serviço de Convivência e Fortalecimento de Vínculos;
- 08/03: Roda de conversa Tema "Mulher o que você quer?" Quais dificuldades e desafios por ser mulher...
- 04/03: Operação Resguardo II "Viver sem violência é um direito de todas as mulheres" parceria Conselho Tutelar, CRAS, CREAS, representantes da area da Saúde, Policiais Civis .
- 10/03: Palestra sobre Empreendedorismo Feminino, uma ação conjunta entre o Cras, Sebrae , Nosso Crédito, CDL e a SINCOTUR;



## **PREFEITURA DE SÃO GABRIEL DA PALHA ESTADO DO ESPÍRITO SANTO**

- 1ª Acolhida Coletiva.
- 01/04: Reunião em Rede com a Secretaria Municipal de Educação relacionado a defasagem escolar;
- 04/04: Reunião Equipe do Mundo do Trabalho em parceria com a SINCOTUR;
- 05/04: Encontro com usuários da Apae e SCFV, momento de interação. dinâmicas, músicas, entre outros..
- 06/04: Acolhida coletiva;
- 14/04; Comemoração da Pascoa;
- 04/05: Homenagem ao Dia das Mães;
- 18/05: Dia Nacional da Campanha "Faça Bonito" panfletagem e blitz equipes CRAS, CREAS E CONSELHO TUTELAR;
- 27/05: Visita ao CAAD Linhares -Centro de Acolhimento e Atenção Integral de Drogas;
- 21/06 Arraiá do CRAS grupos de Crianças e Adolescentes;
- 23/06: Arraiá do CRAS grupos de Adultos e Pessoas Idosas ;
- 09/07: Apresentação do Programa Criança Feliz e Abertura do PIARTE;
- 25/07 Início do Projeto de Horta "Semeando o Futuro" no viveiro municipal;
- 09/08: Participação na Campanha Agosto Dourado com o tema "A importância do Aleitamento Materno", parceria Cras e saúde;
- 11/08: Dia do Estudante comemoração com piquenique e brincadeiras;
- 15/08: 1º Encontro de Gestante;
- 17/08: Comemoração dos aniversariantes do SCFV;
- 22/08: inicio do Curso de Cuidador de Idoso, parceria SENAR, CRAS, CREAS E CADUNICO;
- 25/08 :Dia do Soldado, visita dos grupos do SCFV ao Tiro de Guerra do nosso município;



## **PREFEITURA DE SÃO GABRIEL DA PALHA ESTADO DO ESPÍRITO SANTO**

- 31/08: 1º Encontro do PAIF e INCLUIR;
- 06/09: Reunião de informações aos Beneficiários do BPC;
- 08/09: Curso de Empreendedorismo "Mulheres em Campo" parceria do SENAR e Mundo do Trabalho;
- 12/09: Apoio Técnico com a equipe da SETADES para todos os servidores do SCFV ;
- 13/09: Apoio Técnico com a equipe da SETADES para todas as técnicas deste equipamento sobre o PAIF , INCLUIR E MUNDO DO TRABALHO;
- 14/09: Palestra sobre golpes virtuais contra pessoa idosa;
- 15/09: 2º Encontro com as famílias do PAIF;
- 15/09: Dia de lazer com as crianças do SCFV e Programa Criança Feliz no ginásio de esportes;
- 19/09: Palestra com grupos de adultos e Idosos do SCFV com o tema cadastro único e carteira do Idoso e participação do Gestor e Assistente social do CADUNICO;
- 
- 20/09: Encontro de adultos e idosos do SCFV sobre Cadastro Único;
- 24/09: Visita e caminhada com o grupo de Idosos do SCFV ao Projeto Vivenciarte de Linhares;
- 
- 03/10: Roda de conversa sobre profissões com o grupo de adolescentes do SCFV;
- 05/10: Comemoração ao Dia do Idoso do grupo de SCFV;
- 06/10: Momento de lazer realizado pelos alunos da Coopesg às nossas crianças do SCFV ;
- 11/10: Comemoração ao Dia das Crianças do SCFV;
- 20/10: 2ª edição Piarte Primeira Infância com Arte
- 24/10: Visita a Prefeitura Municipal com as crianças e adolescentes do SCFV;
- 26/10: Visita do Grupo Vivenciarte de Linhares;
- 10/11: Encontro com as famílias do acompanhamento PAIF e Programa Incluir;



## **PREFEITURA DE SÃO GABRIEL DA PALHA ESTADO DO ESPÍRITO SANTO**

- 11/11: A equipe do Mundo do Trabalho realizou visita em escola rural para divulgação do programa;
- 21/11: Visita ao Corpo de Bombeiro com os grupos de crianças e adolescentes do SCFV;
- 21/12: Excursão do CRAS na capital para crianças e adolescentes.

### **7.5 PROGRAMA " CRIANÇA FELIZ"**

O Programa Criança Feliz foi instituído pelo Decreto nº 8.869, de 5 de outubro de 2016, com caráter intersetorial e tendo em vista promover o desenvolvimento integral das crianças na primeira infância, considerando sua família e seu contexto de vida. Coordenado pelo Ministério de Desenvolvimento Social e Agrário, o programa articula ações das políticas de assistência social, saúde, educação, cultura, direitos humanos, tendo como fundamento a Lei nº 13.257, de 8 de março de 2016 – conhecida como Marco Legal da Primeira Infância. O programa fortalece a trajetória brasileira de enfrentamento da pobreza com redução de vulnerabilidades e desigualdades e potencializa a integração do acesso à renda com inclusão em serviços e programas. Renova, ainda, os compromissos do Brasil com a atenção às crianças com deficiências beneficiárias do BPC e suas famílias e também às crianças privadas do convívio familiar, em serviços de acolhimento, e suas famílias.

De acordo com o Art. 3º do Decreto nº 8.869/2016 o Programa Criança Feliz tem como objetivos:

- Promover o desenvolvimento humano a partir do apoio e do acompanhamento do desenvolvimento infantil integral na primeira infância;
  - Apoiar a gestante e a família na preparação para o nascimento e nos cuidados perinatais;
  - Colaborar no exercício da parentalidade, fortalecendo os vínculos e o papel das famílias para o desempenho da função de cuidado, proteção e educação de crianças na faixa etária de até seis anos de idade;
  - Mediar o acesso da gestante, de crianças na primeira infância e de suas famílias a políticas e serviços públicos de que necessitem;
  - Integrar, ampliar e fortalecer ações de políticas públicas voltadas para as gestantes, crianças na primeira infância e suas famílias. Público O programa prioriza crianças e famílias em situação de vulnerabilidade e risco social:
    - Gestantes, crianças de até 36 meses e suas famílias beneficiárias do Programa Bolsa Família;
    - Crianças de até 72 meses e suas famílias beneficiárias do Benefício de Prestação Continuada;
    - Crianças de até 72 meses afastadas do convívio familiar em razão da aplicação de medida de proteção prevista no Art. 101, caput, incisos VII e VIII, da Lei nº 8.069, de 13 de julho de 1990, e suas famílias.



## **PREFEITURA DE SÃO GABRIEL DA PALHA ESTADO DO ESPÍRITO SANTO**

O programa conjuga esforços de diferentes esferas de governo e reconhece a capacitação e a educação permanente como ação estruturante para a implementação e qualificação da atenção às famílias com gestantes e crianças na primeira infância. A atuação dos profissionais e, sobretudo, a preparação para as visitas domiciliares e a supervisão sistemática são fundamentais para se viabilizar e qualificar as atenções contempladas pelo Programa Criança Feliz, o que exige iniciativas voltadas à ampliação de competências profissionais (conhecimentos, habilidades e atitudes).

O Programa será implementado por meio de ações da assistência social, saúde, educação, cultura, direitos humanos, desenvolvidas de forma integrada, observando-se as competências dos entes federados e a articulação intersetorial, com objetivo de assegurar convergência e complementariedade. Temos ativas 30 crianças de 0 a 36 meses e 4 gestantes no ano de 2022.

- Aprovação pelos conselhos nos casos em que as regulamentações específicas das políticas integrantes do programa assim exigirem;

### **7.6 SISTEMA DE GARANTIA DE DIREITOS E DIREITOS HUMANOS**

O Sistema de Garantia de Direitos da Criança e do Adolescente (SGD) consolidou-se a partir da Resolução nº 113, de 19 de abril de 2006, do Conselho Nacional dos Direitos da Criança e do Adolescente – CONANDA. O processo de formação de SGD é fruto de uma articulação e integração das instâncias públicas governamentais e da sociedade civil como um todo, e se estrutura a partir de 3 grandes eixos: defesa, promoção e controle.

Em nível municipal, o ECA atribui a fiscalização da rede de atendimento e a defesa dos direitos de crianças e adolescentes ao Conselho Tutelar, ao Ministério Público e à Justiça da Infância e da Juventude. Tais órgãos são responsáveis por acompanhar as crianças e adolescentes acolhidos, zelando por sua proteção integral.

### **7.7 CONSELHOS TUTELARES**

O Conselho Tutelar figura na ponta da abordagem com a sociedade e funciona como um guardião, ao observar, receber e encaminhar os casos de violações de direitos que podem vir a ocorrer com crianças e adolescentes. O Conselho Tutelar é composto por membros eleitos pela comunidade para acompanharem as crianças e adolescentes e decidirem em conjunto sobre qual medida de proteção a ser aplicada em cada caso. Devido ao seu trabalho de fiscalização a todos os entes de proteção (Estado, comunidade e família), o conselho goza de autonomia funcional, não tendo nenhuma relação de subordinação com qualquer outro órgão do Estado.

As atribuições do conselho estão previstas no Estatuto da Criança e do Adolescente (ECA) e entre elas estão: atender crianças e adolescentes nas medidas de proteção; atender e aconselhar pais ou responsáveis; requisitar serviços públicos nas áreas de saúde, educação, serviço social, previdência,



## **PREFEITURA DE SÃO GABRIEL DA PALHA ESTADO DO ESPÍRITO SANTO**

trabalho e segurança; representar junto à autoridade judiciária nos casos de descumprimento injustificado de suas deliberações; encaminhar ao Ministério Público notícia de fato que constitua infração administrativa ou penal contra os direitos da criança e do adolescente. O artigo 13 do ECA determina que “os casos de suspeita ou confirmação de castigo físico, de tratamento cruel ou degradante e de maus-tratos contra criança ou adolescente serão obrigatoriamente comunicados ao Conselho Tutelar da respectiva localidade, sem prejuízo de outras providências legais”.

### **7.8 CONSELHOS DE DIREITOS DE CRIANÇAS E ADOLESCENTES**

Os Conselhos de Direitos da Criança e do Adolescente são órgãos colegiados de participação paritária do governo e da sociedade civil, responsáveis por elaborar as normas gerais da política nacional de atendimento dos direitos da criança e do adolescente, fiscalizando e avaliando as ações na sua esfera de competência territorial. Os Conselhos de Direitos são ainda responsáveis por acompanhar e propor modificações nas estruturas públicas e privadas destinadas ao atendimento da criança e do adolescente e gerir o fundo dos direitos da criança e do adolescente na sua esfera territorial, fixando, ainda, os critérios para a utilização dos recursos disponíveis. São espaços institucionais de participação popular e de controle social, intersetoriais por excelência, uma vez que a composição governamental envolve representações das áreas da saúde, assistência social, educação, direitos humanos, cultura, entre outras.

Os Conselhos de Direitos possuem papel estratégico na consecução dos objetivos do Programa Criança Feliz quanto à intersetorialidade, por poderem potencializar a articulação entre as diversas políticas, ampliando a capacidade local de dar vazão às demandas apresentadas pelas famílias.

#### **7.8.1 CONSELHOS DE DIREITOS DA PESSOA COM DEFICIÊNCIA**

Os conselhos de direitos da pessoa com deficiência estão presentes em aproximadamente 10% dos municípios brasileiros e em todas as unidades da federação de forma institucionalizada. Estes espaços têm a tarefa de garantir a participação e o protagonismo das pessoas com deficiência na avaliação e monitoramento das políticas públicas.

A rede de Conselhos foi criada para que a população com deficiência possa tomar parte do processo de definição, planejamento e avaliação das políticas destinadas à pessoa com deficiência, por meio da articulação e diálogo com as demais instâncias de controle social e os gestores da administração pública direta e indireta.

## **8. MÉDIA COMPLEXIDADE**

### **8.1.1 CENTRO DE REFERÊNCIA ESPECIALIZADO DE ASSISTÊNCIA SOCIAL – CREAS**



## PREFEITURA DE SÃO GABRIEL DA PALHA ESTADO DO ESPÍRITO SANTO

### 8.1.2 IDENTIFICAÇÃO

O CREAS é um serviço de apoio, orientação e acompanhamento a famílias com um ou mais de seus membros e situação de ameaça ou violação de direitos. Compreende atenções e orientações direcionadas para a promoção de direitos, a preservação e o fortalecimento de vínculos familiares, comunitários e sociais e para fortalecimento da função protetiva das famílias diante do conjunto de condições que as vulnerabilizam e/ou as submetem a situações de risco pessoal e social.

Os Serviços de Média complexidade são aqueles desenvolvidos no Centro de Referência Especializado de Assistência Social – CREAS, visando à orientação e o fortalecimento do convívio sociofamiliar, bem como comunitário, e o ressarcimento dos direitos violados.

O atendimento fundamenta-se no respeito à heterogeneidade, potencialidades, valores, crenças e identidades das famílias. O serviço articula-se com as atividades e atenções prestadas as famílias nos demais serviços socioassistenciais, nas diversas políticas públicas e com os demais órgãos do sistema de garantia de direitos. Deve garantir atendimento imediato e providências necessárias para a inclusão da família e seus membros, em serviços socioassistenciais e/ou em programas de transferência de renda, de forma a qualificar a intervenção e restaurar o direito.

O trabalho no CREAS organiza-se a partir da oferta de serviços através da Proteção e Atendimento Especializado a Famílias e Indivíduos – PAEFI, com a oferta, apoio, orientação e acompanhamento especializados a famílias e indivíduos em situação de ameaça ou violação de direitos.

O CREAS – Centro de Referência Especializado de Assistência Social – de São Gabriel da Palha foi criado através da LEI N.º 2.486, em 17 DE OUTUBRO DE 2014, estruturado da seguinte maneira:

- ✓ Serviço de Proteção e Atendimento Especializado a Famílias e Indivíduos PAEFI;
- ✓ Serviço de Proteção Social Especial para Pessoas com Deficiência, Idosas e suas Famílias;
- ✓ Serviço de Proteção Social aos Adolescentes em Cumprimento de Medidas Socioeducativas de Liberdade Assistida e Prestação de Serviço à Comunidade - LA/PSC.
- ✓ Serviço de abordagem social.

### 8.1.3 TABELA DE ATENDIMENTO

TABELA DE ATENDIMENTO CREAS:	
MOTIVO:	QUANTIDADE DE ATENDIMENTO:
ABUSO DE ÁLCOOL	4
ACOMPANHAMENTO AO IML/DML	1
ACOMPANHAMENTO POLÍCIA CIVIL/MILITAR	1



**PREFEITURA DE SÃO GABRIEL DA PALHA  
ESTADO DO ESPÍRITO SANTO**

ATENDIMENTO EM UNIDADE DE SAÚDE	1
ATENDIMENTO PARTICULARIZADO	627
ATENDIMENTO EM UNIDADE DE SAÚDE	1
ENVOLVIMENTO COM DROGAS	4
FAMÍLIA EM CONFLITO	98
MAUS-TRATOS/NEGLIGÊNCIA	40
ORIENTAÇÕES DIVERSAS	212
VIOLÊNCIA CONTRA MULHER	117
<b>TOTAL DE ATENDIMENTOS: 1106</b>	

## **8.2 AÇÕES REALIZADAS PELO CREAS**

Fevereiro: Operação Resguardo II- Viver sem violência é um direito de todas as mulheres.

Março: Diálogo com vários segmentos acerca da violência.

Março: Palestra na rede de Ensino Estadual com o tema: Violência contra a mulher.

Maiο: Palestra na rede de Ensino Fundamental com o tema: "Combate ao abuso e Exploração sexual de crianças e adolescentes.

Maiο: Campanha FAÇA BONITO.

Junho: Encontro com grupo- Indivíduos e famílias em acompanhamento.

Junho: Fórum Municipal- Tema: "Violência contra a pessoa idosa".

Agosto: Palestra intersetorial- "Fluxo de Atendimento a Vítima de Violência Contra a Mulher".

Novembro: Panfletagem nas ruas do município, com o tema: "Violência contra a mulher".

Novembro: Palestra com grupo de convivência do CRAS com o tema: "Violência contra a mulher".

Dezembro: Palestra na rede de ensino MEPES, com o tema "Violência Contra a Mulher".

## **8.3 SERVIÇOS OFERTADOS**

### **8.3.1 SERVIÇO DE PROTEÇÃO E ATENDIMENTO ESPECIALIZADO A FAMÍLIAS E INDIVÍDUOS (PAEFI)**

A Resolução 109 do Conselho Nacional de Assistência Social (CNAS) tipifica os Serviços Socioassistenciais disponíveis no Brasil, entre eles o Serviço de Proteção e Atendimento Especializado a Famílias e Indivíduos. Compreende atenções e orientações direcionadas à promoção de direitos, à preservação e ao fortalecimento de vínculos familiares, comunitários e sociais, assim como o fortalecimento da função de proteção das famílias, diante do conjunto de condições que causam fragilidades ou as submetam a situações de risco pessoal e social.



## **PREFEITURA DE SÃO GABRIEL DA PALHA ESTADO DO ESPÍRITO SANTO**

Os canais de comunicação remotos se tornaram importantes aliados para execução de atendimentos e apoio às vítimas com violação de direito. Através de estudo de caso, foi possível organizar e fazer a triagem dos atendimentos de urgência com necessidades da modalidade presenciais, e àqueles que seriam possíveis atendimentos remotos. Todos os serviços foram executados e ainda mais, foi estendido o tempo de atendimento.

Além do acompanhamento familiar, os membros das famílias são encaminhados para outras políticas públicas, bem como para a rede de defesa de direitos e proteção, saúde, habitação, Judiciário, Ministério Público, Defensoria, conforme as demandas apresentadas.

### **8.3.2 UNIDADE DE ACOLHIMENTO DO SUAS**

Em relação à Proteção Social Especial de alta complexidade, destacam-se os Serviços de Acolhimento para famílias e/ou indivíduos com vínculos familiares rompidos ou fragilizados. São serviços voltados àquelas pessoas que, temporariamente ou não, em qualquer ciclo de vida, não contam com a proteção e os cuidados da família de origem ou família extensa, seja porque foram afastadas do núcleo familiar por meio de medida protetiva/judicial ou porque o acolhimento tornou-se a medida mais adequada à sua proteção e melhoria da sua qualidade de vida.

Os serviços de acolhimento são ofertados em diversos tipos de equipamentos, sendo garantida a moradia/abrigo em diferentes tipos de unidades institucionais: casa-lar, abrigo institucional, casa de passagem, residências inclusivas, acolhimento em república para maiores de 18 anos e, também acolhimento em famílias acolhedoras (acolhimento familiar) para crianças e adolescentes.

No caso de criança e adolescente, independentemente de deficiência e do ciclo de vida, o Estatuto da Criança e do Adolescente (ECA) define o acolhimento como medida excepcional e transitória, determinada pela Justiça. Assim, criança ou adolescente somente poderá ser encaminhado para o serviço de acolhimento, seja para uma unidade institucional, seja para uma família acolhedora, por meio de uma Guia de Acolhimento, expedida pela autoridade judiciária, salvo em casos de situações de emergência previstas em lei, em que o Conselho Tutelar pode determinar o acolhimento e comunicar imediatamente a autoridade judiciária. O acolhimento de irmãos deve ser assegurado na mesma casa-lar, no abrigo institucional ou na família acolhedora.

A oferta de serviços de acolhimento já existe no DF e em grande parte dos municípios. O órgão gestor da Assistência Social é o responsável pela gestão da oferta da rede de serviços de acolhimento, seja o acolhimento institucional ou acolhimento em famílias acolhedoras, seja por meio da oferta direta ou indireta em parceria com organizações ou entidade de Assistência Social, devidamente inscrita no Conselho de Assistência Social.



## **PREFEITURA DE SÃO GABRIEL DA PALHA ESTADO DO ESPÍRITO SANTO**

### **8.3.4 PROGRAMA BPC NA ESCOLA**

- É um programa do Governo Federal, que envolve compromissos dos Estados, Municípios e Distrito Federal, por meio de ações articuladas das políticas públicas de assistência social, educação, saúde e direitos humanos.
- O Programa de Acompanhamento e Monitoramento do Acesso e Permanência na Escola das Pessoas com Deficiência Beneficiárias do Benefício de Prestação Continuada da Assistência Social – Programa BPC na Escola foi criado, por meio da Portaria Interministerial nº 18, de 24 de abril de 2007, com a finalidade de ampliar a proteção social dos beneficiários do Benefício de Prestação Continuada – BPC.
  - A identificação das barreiras que impedem ou dificultam o acesso e a permanência na escola, de crianças e adolescentes com deficiências beneficiárias do BPC, e o acompanhamento dos beneficiários e de suas famílias pelas equipes de referência dos serviços socioassistenciais e também, no que couber, das outras políticas que integram o Programa, se constituem como as principais diretrizes do Programa.
  - O Programa BPC na escola possibilita a ampliação da proteção social dos beneficiários do BPC com deficiência e objetiva:
    - Promover a elevação da qualidade de vida e dignidade das pessoas com deficiência até 18 anos, beneficiárias do BPC;
    - Garantir o acesso e permanência na escola;
    - Acompanhar os beneficiários por meio da articulação intersetorial e da gestão compartilhada nas três esferas de governo, entre as políticas.

### **8.3.5 O PAPEL DOS VISITADORES NA ARTICULAÇÃO INTERSETORIAL**

Na metodologia do Programa Criança Feliz, o papel de ponta no acesso e contato com as famílias é desempenhado pelo visitador domiciliar. Ele será o profissional responsável por planejar e realizar a visitação às famílias, em conformidade com o método CCD, e com apoio e acompanhamento do supervisor. O supervisor, por sua vez, figura como ponto de apoio do visitador, apoiando o trabalho das visitas, orientando e estimulando as reflexões conjuntas acerca das demandas provenientes das famílias atendidas. O supervisor também se configura como o elo do Programa com as instâncias de gestão, notadamente o Comitê Gestor e a Coordenação do Programa na respectiva esfera federativa.

O visitador deve, dentre outras atribuições:

- Observar os protocolos de visitação e fazer os devidos registros das informações acerca das atividades desenvolvidas;
- Consultar e recorrer ao supervisor sempre que necessário;
- Registrar as visitas em formulário próprio;
- Identificar e discutir com o supervisor demandas e situações que requeiram encaminhamentos para a rede, visando sua efetivação (como educação, cultura, justiça, saúde ou assistência social);

O supervisor deve buscar, por intermédio do CRAS:



## **PREFEITURA DE SÃO GABRIEL DA PALHA ESTADO DO ESPÍRITO SANTO**

- Viabilizar a realização de atividades em grupos com as famílias visitadas, articulando CRAS/UBS, sempre que possível, para o desenvolvimento destas ações;
- Articular encaminhamentos para inclusão das famílias nas respectivas políticas sociais que possam atender as demandas identificadas nas visitas domiciliares;
- Mobilizar os recursos da rede e da comunidade para apoiar o trabalho dos visitantes, o desenvolvimento das crianças e a atenção às demandas das famílias;
- Levar situações complexas, lacunas e outras questões operacionais para debate no Grupo Técnico, sempre que necessário para a melhoria da atenção às famílias.

O visitador, no contexto do atendimento domiciliar, poderá se deparar com situações que fogem ao escopo inicial da visita, que é o fortalecimento dos vínculos entre cuidadores principais e crianças na primeira infância atendidas pelo Programa. Considerando, porém, que as demandas familiares devem ser reconhecidas como parte do próprio processo de fortalecimento do seu papel de cuidado, a identificação de situações paralelas é importante para a efetivação dos objetivos do Programa.

A partir das demandas identificadas, a capacidade de resposta da rede de proteção local contribuirá para um melhor desenvolvimento das visitas, e para a própria superação do contexto de vulnerabilidade desses indivíduos. Portanto, após a apresentação da rede de políticas sociais existentes no território nacional, essa seção oferece um levantamento de situações que podem aparecer no contexto das visitas domiciliares.

Abaixo, segue em anexo algumas situações que acontecem durante a entrevista:



## PREFEITURA DE SÃO GABRIEL DA PALHA ESTADO DO ESPÍRITO SANTO

SITUAÇÃO IDENTIFICADA NA VISITA DOMICILIAR	ENCAMINHAMENTO SUGERIDO AOS GESTORES LOCAIS DO PROGRAMA CRIANÇA FELIZ	SITUAÇÃO IDENTIFICADA NA VISITA DOMICILIAR	ENCAMINHAMENTO SUGERIDO AOS GESTORES LOCAIS DO PROGRAMA CRIANÇA FELIZ
Criança sem certidão	O registro civil é direito e deve ser gratuito. Em caso de necessidade de emissão de segunda via, acionar o CRAS para identificar as possibilidades de reemissão sem custos adicionais;	Criança com sinais de estar em situação de trabalho infantil	Acionar o CRAS
Criança prematura	Reforçar a importância de acompanhamento com equipe de saúde de sua região.	Família consumo excessivo e prejudicial de álcool ou outras drogas	Acionar serviços de saúde para acompanhamento específico
Criança não fez triagem neonatal (teste do pezinho, da orelhinha, do olhinho, do coraçõzinho)	Acionar serviços de saúde	Criança ou família com sinais de estar em situação de rua	Acionar serviços de assistência social
Criança sem vacinação em dia	Acionar serviços de saúde	Criança retirada da convivência familiar	Supervisor deve ser imediatamente comunicado Coordenação local do Programa deve comunicar o Conselho Tutelar Acionar serviços de assistência social para acompanhamento específico
Criança ou família em situação de extrema pobreza ou passando fome.	Acionar o CRAS	Criança sofre acidentes com frequência	Atenção à possível situação de violência
Família querendo ofertar substituto para o leite materno antes dada criança completar 2 anos	Acionar serviços de saúde para acompanhamento específico	Suspeita de situação de violência (negligência, psicológica, física ou sexual) contra a criança ou os cuidadores	Supervisor deve ser imediatamente comunicado Coordenação local do Programa deve comunicar o Conselho Tutelar Acionar serviços de saúde quando houver necessidade de atendimento imediato (realização de profilaxias ou atendimento a agravos) É possível realizar denúncia ao disque 100, que é feita de forma anônima Acionar serviços de assistência social
Crianças recebendo leite artificiais (leite em pó, leite de caixa e fórmulas infantis) e ou outros alimentos antes dos 6 meses.	Acionar serviços de saúde para acompanhamento específico		
Família com dúvidas ou problemas em relação ao acesso ou ao recebimento do Benefício de Prestação Continuada – BPC e do Programa Bolsa família	Acionar o CRAS		
Famílias do BPC sem cadastro no CadÚnico	Acionar o CRAS		
Criança com deficiência sem acesso ao BPC	Acionar o CRAS		
Criança ou gestante sem caderneta	Acionar serviços de saúde		

### 9. PROTEÇÃO SOCIAL ESPECIAL

A proteção Social Especial destina-se a famílias e indivíduos que tenham seus direitos violados e tem como objetivo principal a reestruturação e inserção familiar, requerendo desta forma um acompanhamento sistemático familiar e individual e maior flexibilidade nas ações protetivas.

Os serviços de Proteção Social especial têm estreita interface com o sistema de Garantia de Direito exigindo, muitas vezes, uma gestão mais complexa e compartilhada com o Poder Judiciário, Ministério Público e outros órgãos e ações do Executivo.

A proteção social especial está prevista em níveis de complexidades diferentes, sendo elas Media e Alta Complexidade.

A proteção de Media complexidade é onde são ofertados serviços para famílias e indivíduos que tiveram seus direitos violados, mas cujos vínculos familiares e comunitários ainda não foram rompidos.

No âmbito da Proteção de Media Complexidade a unidade de referenciamento prevista tanto pública como estatal é o Centro de Referência Especializada de Assistência Social- CREAS que oferta serviços de orientação e apoio familiar, abordagem de rua, medidas sócias educativas em meio aberto, dentre outros.



## **PREFEITURA DE SÃO GABRIEL DA PALHA ESTADO DO ESPÍRITO SANTO**

Os serviços de Alta complexidade também inseridos na proteção especial, são voltados aos indivíduos que já tiveram seus vínculos rompidos, cuja convivência com sua família de origem seja prejudicial a sua proteção e seu desenvolvimento, visando garantir a proteção por meios de serviços que garantam o seu acolhimento com privacidade, tentando reestabelecer assim seus vínculos familiares e comunitários.

### **9.1. SERVIÇO DE MEDIDA SOCIOEDUCATIVA DE LIBERDADE ASSISTIDA E PRESTAÇÃO DE SERVIÇO À COMUNIDADE (LA/PSC)**

O CREAS em nosso Município atua também no programa de Medida Socioeducativa, que de acordo com a Tipificação Nacional de Serviços Socioassistenciais tem por finalidade prover atenção socioassistencial bem como acompanhamento a adolescentes e jovens em cumprimento de medidas socioeducativas em meio aberto, determinadas judicialmente. Deve-se contribuir para o acesso a direitos, para a ressignificação de valores na vida pessoal, social dos adolescentes e jovens. Para a oferta do serviço faz-se necessário a observância da responsabilização face ao ato infracional praticado, cujos direitos e obrigações devem ser assegurados de acordo com as legislações e normativas específicas para o cumprimento da medida.

Foi encaminhado pelo Judiciário para cumprimento de medidas socioeducativas em meio aberto o total de 09 adolescentes, com aplicação da medida de Liberdade Assistida- LA, no qual é ofertado orientação e acompanhamento do indivíduo e da família pelo prazo mínimo de 06 meses, e Prestação de Serviço Comunitário, que são prazos distintos.

Vale ressaltar que o Estatuto da Criança e do adolescente no Art.118 diz que a Liberdade Assistida será adotada sempre que se configurar a medida mais adequada para o fim de acompanhar, auxiliar e orientar o adolescente. Fora ofertado serviços de acordo com o Art.119. ECA. Incumbe ao orientador, com o apoio e a supervisão da autoridade competente, a realização dos seguintes encargos, entre outros:

- I – promover socialmente o adolescente e sua família, fornecendo-lhes orientação e inserindo-os, se necessário, em programa oficial ou comunitário de auxílio e assistência social;
- II – supervisionar a frequência e o aproveitamento escolar do adolescente, promovendo, inclusive, sua matrícula.
- III – diligenciar no sentido da profissionalização do adolescente e de sua inserção no mercado de trabalho;
- IV – apresentar relatório do caso. Vale ressaltar que todos os casos recebido e feito um Plano Individual de Atendimento – PIA, juntamente com adolescente infrator e encaminhado uma cópia ao judiciário.

Vale Ressaltar que no Período de Pandemia CREAS, suspendeu o serviço de cumprimento da Prestação de Serviço a Comunidade (PSC) uma vez que não só os socioeducandos estariam se expondo ao risco, como também aos que naqueles locais de cumprimento estavam, geralmente os locais com pessoas



## **PREFEITURA DE SÃO GABRIEL DA PALHA ESTADO DO ESPÍRITO SANTO**

mais vulneráveis ao contágio (Centro de Longa Permanência para Idosos, APAE, Hospital).

### **9.2 SERVIÇO ESPECIALIZADO EM ABORDAGEM SOCIAL**

Ainda na esfera de serviços é ofertado a população Gabrielense “o Serviço de abordagem social”, que de acordo com a Tipificação Nacional de Serviços Socioassistenciais (2009), é ofertado de forma continuada e programada com a finalidade de assegurar trabalho social de abordagem e busca ativa que identifique, nos territórios, a incidência de situações de risco pessoal e social, por violação de direitos, como: trabalho infantil, exploração sexual de crianças e adolescentes, situação de rua, uso abusivo de crack e outras drogas, dentre outras.

O serviço configura-se como um importante canal de identificação de situação de risco pessoal e social que geralmente, em determinadas situações, estão associadas ao uso abusivo ou dependência de drogas. Ofertado no âmbito da Proteção Social especial de média Complexidade, o Serviço de Abordagem Social tem garantido atenção às necessidades mais imediatas das famílias e dos indivíduos atendidos, buscando promover o acesso à rede de serviços socioassistenciais e das demais políticas públicas na perspectiva da garantia de direitos.

O serviço atua com a perspectiva de elaboração de novos projetos de vida. Para tanto, a equipe busca a construção gradativa de vínculos de confiança que favoreça o desenvolvimento do trabalho social continuado com as pessoas atendidas.

Para as pessoas fixas na Cidade, é elaborado um PIA – Plano Individual de Atendimento. No entanto, a equipe tem sentido dificuldade de cumpri-lo uma vez que a família das pessoas envolvidas, e até mesmo as próprias pessoas, não conseguem alcançar minimamente o que elas próprias estabelecem.

A gestão organizou-se desde o início da pandemia (COVID-19), quanto a compra de materiais para serem entregues às pessoas em situação de Rua no Município de São Gabriel da Palha. Os kits continham:

- Chinelos;
- Sabonetes;
- Escovas de dente;
- Absorventes;
- Creme dental;
- Máscara de proteção.

Esses materiais de higiene foram entregues a cada abordagem feita.

Foram realizadas abordagens com o intuito de orientar àquelas pessoas a se alojarem na casa de familiares, ao menos na fase de pico da Pandemia. A minoria aderiu e seguiram as orientações, o restante permaneceu na rua.



## **PREFEITURA DE SÃO GABRIEL DA PALHA ESTADO DO ESPÍRITO SANTO**

As abordagens foram realizadas continuamente, compreendendo que àquela era uma população extremamente exposta ao risco de contaminação e de complicações, além de atendimentos presenciais.

Foram realizadas tentativas de parceria entre a rede de atendimento, principalmente a saúde, para garantir a mínima orientação e proteção.

Ainda pensando em uma forma de prevenir a contaminação das pessoas em situação de rua pelo novo corona vírus bem como propiciar maior dignidade a estes usuários da Política de assistência Social, contratou-se uma auxiliar de serviços gerais para atuar na limpeza do banheiro público situado no ginásio de esporte desta municipalidade, sendo este espaço de livre acesso à população em situação de rua para usarem conforme as suas necessidades, ficando a servidora contratada responsável pela limpeza e organização do espaço.

### **9.3 SERVIÇO DE PROTEÇÃO SOCIAL ESPECIAL PARA PESSOAS COM DEFICIÊNCIA, IDOSAS E SUAS FAMÍLIAS VITIMAS DE VIOLÊNCIA/ NEGLIGÊNCIA**

Por fim é realizado também o Serviço de Proteção Social Especial para Pessoas com Deficiência, Idosas e suas Famílias, que visa ofertar atendimento especializado a famílias com pessoas com deficiência e idosos com algum grau de dependência, que tiveram suas limitações agravadas por violações de direitos, tais como: exploração da imagem, isolamento, confinamento, atitudes discriminatórias e preconceituosas no seio da família, falta de cuidados adequados por parte do cuidador, desvalorização da potencialidade/capacidade da pessoa, dentre outras que agravam a dependência e comprometem o desenvolvimento da autonomia. As visitas domiciliares são realizadas conforme suas especificidades e demandas, o serviço também é executado no espaço físico do CREAS.

As visitas domiciliares foram realizadas conforme suas especificidades e demandas, e com a pandemia as visitas se restringiram, no entanto não foi possível a suspensão.

Manteve-se os atendimentos, os serviços também foram executados no espaço físico do CREAS, com atendimentos presenciais, respeitando as normas de segurança orientadas pela equipe de saúde.

No ano de 2020 o CREAS executou os serviços PAEFI, Medidas socioeducativas em meio aberto (Prestação de Serviços à Comunidade – PSC e Liberdade Assistida – LA), Serviço de orientação e apoio sociofamiliar, Abordagem Social, Projeto Homem que é homem, visitas domiciliares e atendimentos em grupos de:



## **PREFEITURA DE SÃO GABRIEL DA PALHA ESTADO DO ESPÍRITO SANTO**

- Famílias dos adolescentes em cumprimento de medida socioeducativa de medida em meio aberto, bem como das famílias dos adolescentes cumprindo medida em meio fechado;
- Grupo de trabalho com homem foram denunciados por violência contra mulheres, no município de São Gabriel da Palha;

Além de atendimentos individuais e de grupo, foram realizados encaminhamentos a rede socioassistencial e outras políticas públicas.

É importante entender que o foco do Sistema Único de Assistência Social são as famílias e para que estejamos em conformidade com o SUAS, se coloca necessário potencializá-las para que possamos realmente romper com o ciclo de violação de direitos, que é este o principal objetivo dos Serviços da Média Complexidade. Além dos atendimentos individuais, visando romper com o ciclo que leva a violação de direitos, o CREAS realizou outras atividades na busca de atender as famílias na totalidade de suas demandas, haja vista que somente as atividades desenvolvidas pelo Centro não atinge todas as áreas necessárias para um atendimento na plenitude das necessidades de cada indivíduo e de suas famílias.

### **9.4 CAMPANHAS SOCIOEDUCATIVAS**

Em Maio de 2020, foram confeccionados diversos materiais gráficos para o desenvolvimento da Campanha de Combate ao Abuso e à Exploração Sexual Contra Crianças e Adolescentes, assim, aproveitando o mesmo material para o ano de 2021 e 2022. A Campanha foi realizada através de palestras e cartazes. Foram enviados os materiais gráficos aos diretores das escolas para que fizessem a distribuição para as famílias e que fosse conversado dentro da sala de aula. A campanha de combate à violência da pessoa idosa, Combate ao trabalho infantil, Combate à violência Contra Mulher ocorreu nos mesmos moldes.

Está disponível ao público, informativos em forma de livros, no qual chamam bastante atenção do público infantil, sendo mais fácil a comunicação com assuntos delicados, com os seguintes temas:

- Violência contra Mulher;
- Sistema Único de Assistência Social- SUAS;
- O Verdadeiro valor da Obediência;
- Primeira infância;
- O verdadeiro valor da Responsabilidade;
- A importância do CRAS na Assistência Social;
- Álcool e drogas;
- Violência sexual contra crianças e adolescentes;
- O verdadeiro valor da gratidão;



**PREFEITURA DE SÃO GABRIEL DA PALHA  
ESTADO DO ESPÍRITO SANTO**

**10. ABRIGO INSTITUCIONAL PARA CRIANÇAS E ADOLESCENTES  
ABRIGO LUZ**

ENDEREÇO: Rua Egisto Darós, 189, Populares, São Gabriel da Palha- ES  
CEP: 29780-000  
Telefone: (27) 3727 1854

Capacidade de atendimento: 10 crianças adolescentes, com a faixa etária de 0 a 18 anos incompletos.

Segundo a tipificação Nacional dos serviços socioassistenciais, os serviços de acolhimento institucional que compõem a Proteção Social Especial de Alta Complexidade, devem garantir a proteção integral a famílias e a indivíduos, cujos vínculos foram rompidos ou fragilizados, garantindo privacidade e respeito aos costumes e a diversidades de Raça, Etnia, Gênero, dentre outros aspectos.

Em se tratando de acolhimento para criança e adolescentes, as unidades não devem distanciar-se excessivamente, do ponto de vista geográfico e socioeconômico, da comunidade de origem das crianças e adolescentes atendidos.

O Abrigo Luz é equipamento destinado a atender crianças e adolescentes em situação de risco pessoal e social, cujas famílias ou responsáveis momentaneamente estão impossibilitados de cumprir para com sua função de cuidado e proteção, tendo como objetivo proporcionar meios capazes para que criança ou adolescente, sejam reinseridos ao convívio da Família e Sociedade.

Este serviço é responsável pelo acolhimento de crianças e adolescentes encaminhadas pelo Conselho Tutelar e Juizado da Infância e Juventude da Comarca de São Gabriel da Palha- ES, enquanto aguardam a definição do processo Judicial com as seguintes destinações: Reintegração Familiar, Guarda, Adoção Nacional, Adoção Internacional.

No abrigo Institucional "Abrigo Luz" as principais causas para acolhimento de crianças e adolescentes são por negligência, sendo dependência de álcool ou drogas, violência doméstica e violência sexual e abandono, por parte de seus familiares e ou responsáveis. São acolhidas crianças do Município de São Gabriel, bem como, de Municípios pertencentes a mesma comarca e que tenham convênio celebrado e ou advindos de ordem judicial.

Dentre as crianças e ou adolescentes acolhidos no abrigo luz, comumente são abrigados infantes advindos do município de Vila Valério por ordem Judicial, mesmo que este município não tenha nenhum vínculo formal com o município de São Gabriel da Palha, não sendo destinado nenhum repasse financeiro a este fundo de assistência social para manutenção do Abrigo e nem tão pouco para com os cuidados necessários com usuário de sua municipalidade, apesar de várias manifestações feitas pelo Município de São Gabriel da Palha na



## PREFEITURA DE SÃO GABRIEL DA PALHA ESTADO DO ESPÍRITO SANTO

intenção de regularizar a situação , sendo estas encaminhadas ao Ministério Público e Judiciário para ciência.

### 10.1 ATIVIDADES DESENVOLVIDAS

- Atendimento individual;
- Reunião mensal de equipe;
- Atividade em grupo mensal com crianças e adolescentes (divisão por faixa etária);
- Atendimento psicológico semanal;
- Visitas domiciliares;
- Acompanhamento familiar após desligamento (durante 6 meses);
- Encaminhamento para a rede socioassistencial;
- Inclusão de adolescente em cursos profissionalizantes (parceria com a Microlins);
- Comemoração de Aniversários;
- Comemoração de datas festivas (páscoa, Natal, Ano Novo, dia das mães, dia dos pais, dia das crianças);
- Articulação com a rede socioassistencial.

As crianças e adolescentes em idade escolar foram matriculados na rede municipal e estadual de ensino, e tem o seu desenvolvimento pedagógico acompanhado pela Técnica de referência em pedagogia, ao passo que as atividades e frequência escolar são monitoradas pelas auxiliares de cuidador social.

Vale salientar que em relação a higienização do local bem como uso dos materiais de limpeza de uso pessoal vem sendo praticada por todos os servidores e institucionalizados por meio de orientação da coordenadora do Abrigo Luz, mesmo antes de vivenciarmos o presente cenário trazido pelo COVID-19. Quanto às visitas familiares aos acolhidos, as medidas tomadas até a presente data foi a limitação tanto externa (acolhido ir ao familiar) quanto a interna (familiar visitando o acolhido) visto que o presente cenário coloca em risco os servidores e sobretudo as crianças e adolescentes acolhidos. Tais procedimentos foram adotados mediante orientações da técnica do serviço social, bem como divulgadas na atual conjuntura visando a não aglomeração de pessoas. Foi solicitado ainda, a visita de Técnico Epidemiológico, informações buscadas junto ao setor de vigilância sanitária, bem como a Enfermeira chefe, responsável pelo COVID no município, para mais informações, atualidades e esclarecimentos, acerca do COVID-19.

### 10.2 TABELA DE ATENDIMENTO

<b>TABELA DE ATENDIMENTO ABRIGO INSTITUCIONAL LUZ</b>	
<b>MOTIVO:</b>	<b>QUANTIDADE DE ATENDIMENTO:</b>
ACOMPANHAMENTO PEDAGÓGICO	4
ACOMPANHAMENTO SOCIAL	2



**PREFEITURA DE SÃO GABRIEL DA PALHA  
ESTADO DO ESPÍRITO SANTO**

ORIENTAÇÕES

21

**TOTAL DE ATENDIMENTOS: 27**

## **11. DEPARTAMENTO DE HABITAÇÃO E FUNDO MUNICIPAL DE HABITAÇÃO DE INTERESSE SOCIAL**

A política de habitação no Município é consolidada pela Lei 2.108, de 20 de Dezembro de 2010. O setor de habitação é alocado dentro da estrutura física do órgão gestor da assistência social e é responsável pela condução e efetivação da política habitacional que tem por objetivo garantir o acesso à moradia digna aos cidadãos Gabrielenses, sobre tudo os mais vulneráveis economicamente e socialmente, em consonância com as diretrizes previstas nos artigos 9º e 10 da Lei Complementar nº.14/2006, artigo 6º da Constituição Federal de 1988, e no artigo 2º da Lei Federal nº. 10.257, de 10 de julho de 2001 – Estatuto da Cidade.

A elaboração e implantação da política habitacional no Município se dá no âmbito do sistema municipal de habitação, que é integrado pelo conselho municipal de habitação, pelo setor municipal de habitação, sendo este o gestor do fundo municipal de habitação, e por representantes de fundações, sociedades, sindicatos, associações comunitárias, cooperativas habitacionais e quaisquer outras entidades que desempenhem atividades na área habitacional e de desenvolvimento urbano no âmbito do Município de São Gabriel da Palha.

O Fundo Municipal de Habitação de Interesse Social, criado pela Lei Nº 1.804, de 19 de dezembro de 2007, de natureza contábil, com o objetivo de centralizar e gerenciar recursos orçamentários para os programas de política habitacional, destinadas às pessoas em maior vulnerabilidade econômica e social (Baixa Renda).

As aplicações dos Recursos do FMHIS serão destinadas às ações vinculadas aos programas de habitação de interesse social que contemplem aquisição de material de construção, construção, melhoria, reforma, locação social e arrendamento de unidades habitacionais em áreas urbanas e rurais, produção de lotes urbanizados para fins habitacionais, urbanização, produção de equipamentos comunitários, regularização fundiária e urbanística de áreas caracterizadas de interesse social.

O FMHIS é regido por um conselho gestor de caráter deliberativo, composto por entidades públicas e privadas, bem como segmentos da sociedade e a proporção de um quarto de vaga de representantes de movimentos populares, que atua frente a estabelecer diretrizes e critérios para a priorização de linhas de ação, alocação de recursos do Fundo Municipal de Habitação de Interesse Social – FMHIS, e atendimento dos beneficiários habitacionais.

As demandas habitacionais do município são registradas através dos atendimentos realizados pelo Setor de Habitação da Secretaria Municipal de Assistência, Desenvolvimento Social e Família a partir de um cadastro contendo as informações e necessidades de cada família que serão atendidas



## **PREFEITURA DE SÃO GABRIEL DA PALHA ESTADO DO ESPÍRITO SANTO**

mediante as visitas domiciliares executada por profissionais (Assistente Social, engenheiro Civil e Defesa Civil Municipal) e de acordo com as possibilidades financeiras do município.

Essa demanda está atualmente organizada em: Apuração de denúncias em relação aos imóveis cedidos através de Projetos Habitacionais, Locação Social, Emissão de Concessão de Direito Real de Uso aos moradores dos Loteamentos João Colombi e Gustavo Bone, custear pagamentos de Escrituras do Projeto "Casas Amarelas", Construção de Unidades Habitacionais, Doação de materiais de Construção para construção (lote próprio) e melhorias habitacionais, Construção de banheiros, dentre outras necessidades.

### **11.1 CONCESSÃO DE ALUGUEL SOCIAL**

Decreto nº 574, de 25 de outubro de 2013 (Dispõe e regulamenta o Programa Aluguel Social nos termos do inciso V e §1º do Art. 5º 2.108 de 20 de dezembro de 2010 e das outras providências), sendo exclusivamente destinado a aluguel social de cunho residencial, beneficiando famílias que foram privadas de sua moradia por riscos naturais ou ocupação de áreas de preservação ambiental, em casos de riscos insanáveis iminentes ou desabamento, de Catástrofe ou calamidade pública e vulnerabilidade social.

### **11.2 CONCESSÃO DE DIREITO REAL DE USO**

A Lei Nº 2050, de 17 de Junho de 2010, autoriza a Concessão de Direito Real de Uso- CDRU dos imóveis públicos municipais nas Zonas Especiais de Interesse Social- ZEIS, nos bairros João Colombi, Asa Branca, Gustavo Boone e Distrito de Vila Fartura do Município de São Gabriel da Palha, para fins residencial e/ou comercial, desde que inseridos em programa de regularização fundiária de interesse social.

### **11.3 DOAÇÃO DE ESCRITURAS**

Lei autorizativa nº 2.102, de 15 de Dezembro de 2010. A doação de Escrituras definitiva é destinada aos beneficiados das doações de bens imóveis pertencente ao Municípios provenientes da Lei Municipal 1.237, de 05 de julho de 2000, bem como integrantes do programa Carta de Credito FGTS – aquisição de Material de Construção no Município.

Os beneficiários somente serão contemplados se apresentarem documentação inidônea de posse do imóvel e carta de quitação de débito junto à Caixa Econômica.

### **11.4 PROJETO ECONOMIA DOMÉSTICA**

O Projeto se destina a acompanhar as famílias que são atendidas por Projeto de Aluguel Social. O Profissional Assistente Social e outro efetivo, com curso na área de Economia Doméstica assistem a família objetivando a inclusão na



## **PREFEITURA DE SÃO GABRIEL DA PALHA ESTADO DO ESPÍRITO SANTO**

área de emprego e renda e aborda por meio de encontros questões relacionadas ao orçamento doméstico, possibilidades de superação de vulnerabilidades socioeconômicas e a emancipação desses indivíduos, com vistas inclusive de um desligamento do Projeto de modo assistido.

Trabalhou-se o ano de 2022 com recursos advindos do Fundo de Combate à Pobreza – FUNCOP, Reprogramação dos Planos anteriores, Transferências dos Estados - ROYALTIES DO PETRÓLEO, Transferências da UNIÃO - ROYALTIES DO PETRÓLEO e Recursos Ordinários com as atividades apresentadas no quadro abaixo.

### **12. POSTO DE IDENTIFICAÇÃO**

O órgão gestor da Secretaria de Assistência do Município de São Gabriel da Palha, gerencia todas as atividades desenvolvidas no posto de identificação do Município, cedendo material e mão de obra para confecção dos documentos de identificação pessoal (Carteira de identidade e Trabalho) expedidos por este setor à população gabrielense.

Estes serviços são realizados em uma parceria firmada entre a Polícia Civil do Estado do Espírito Santo e Prefeitura Municipal de São Gabriel da Palha, sendo ofertado de segunda-feira a quinta-feira, no horário de 08h as 14h, e às sextas-feiras, no período de 07h às 13 horas.

### **13. CADASTRO ÚNICO E PROGRAMA BOLSA FAMÍLIA**

Endereço: Avenida Maria celeste Torezani Storch, s/n, Bairro são Vicente - São Gabriel da Palha CEP: 29780-000.  
TEL: 3727-0117 / 99524-3559

O Cadastro Único é um instrumento que identifica caracteriza as famílias de baixa renda, entendidas como aquelas que tem renda mensal de até meio salário-mínimo por pessoa e ou renda Familiar de até três salários-mínimos, ou que participe de algum programa e/ou projeto Social.

O Programa Bolsa Família é o principal programa que utiliza o Cadastro Único como base para seleção de seus beneficiários, possui três eixos principais focados na transferência de renda, condicionalidades e ações e programas complementares. A transferência de renda promove o alívio imediato da pobreza. As condicionalidades reforçam o acesso a direitos sociais básicos nas áreas de educação, saúde e assistência social. Já as ações e programas complementares objetivam o desenvolvimento das famílias, de modo que os beneficiários consigam superar a situação de vulnerabilidade, e é voltado para as famílias com renda mensal de até R\$89,00 por pessoa, caracterizadas com extremamente pobres e famílias com renda mensal de até R\$178,00 que tenha em sua composição familiar: gestantes, crianças ou adolescente.

O Cadastro Único é porta de entrada para vários outros programas sociais, no



## PREFEITURA DE SÃO GABRIEL DA PALHA ESTADO DO ESPÍRITO SANTO

município de São Gabriel da Palha a maior procura por atendimento se dá em relevância ao PBF, porém há uma grande procura para participação nos programas de Tarifa Social de Energia – Baixa Renda, Carteira do Idoso, Curso e oficinas ofertados pelo CRAS, Isenção na taxa de Concursos públicos, Programas Habitacionais, Facultativo de Baixa Renda (Desconto no pagamento INSS para (“Do lar”), ID Jovem, BPC – Benefício de Prestação Continuada.

- ✓ Tarifa Social de Energia – Baixa Renda - É um programa para pessoas de baixa renda que traz desconto na tarifa de energia elétrica, criada pela Lei nº10.438/02, é concedido para unidades residenciais tanto da zona urbana quanto zona rural onde residam famílias que atendam aos critérios estabelecidos na Lei nº 12.212/10.O desconto pode variar de 10% a 65%, de acordo com o consumo de cada residência, através do CADUNICO este benefício é concedido as famílias com renda Per capita de até meio salário-mínimo.
- ✓ Carteira do Idoso – garante a pessoa idosa acima de sessenta anos que não tenham como comprovar renda individual de até dois salários-mínimos, acesso a passagens interestaduais nos transportes rodoviários, ferroviário e aquaviário gratuitas ou com desconto de no mínimo 50% de acordo com a Lei nº 10.741/03.
- ✓ Curso e oficinas ofertados pelo CRAS e Demais políticas públicas que atendam famílias de Baixa Renda – Destinados a Famílias de Baixa Renda com até três salários-mínimos.
- ✓ Isenção na taxa de Concursos públicos – Indivíduos integrantes de Famílias com Renda de até três salários-mínimos.
- ✓ Programas Habitacionais – Minha casa, Minha vida”, concessão de CDRU e outros programas ofertados no departamento de habitação e demais entidades, incluindo sindicatos rurais e outros.
- ✓ Facultativo de Baixa Renda (Desconto no pagamento INSS para (“Do lar”) – Modalidade exclusiva para homem ou mulher de baixa renda, com renda familiar de até dois salários-mínimos e que se dedique exclusivamente ao trabalho doméstico no âmbito da sua residência (dono de casa) e não tenha renda própria.
- ✓ ID Jovem – A identidade Jovem é um documento que possibilita acesso aos benefícios de meia-entrada em eventos artísticos culturais e esportivos, como também assegura vagas gratuitas ou com desconto no sistema de transporte coletivo interestadual, conforme disposto no decreto 8.537/2015.
- ✓ BPC – Benefício de Prestação Continuada- Este é benefício é concedido a pessoa com deficiência de qualquer idade e a pessoa idosa com mais de sessenta e cinco anos, com renda familiar de até ¼ do salário-mínimo por pessoa.

### 13.1. TABELA DE ATENDIMENTO

TABELA DE ATENDIMENTO CAD ÚNICO	
MOTIVO:	QUANTIDADE DE ATENDIMENTO:
INSCRIÇÕES DO CADÚNICO	990
ATUALIZAÇÕES CADASTRAIS	1593



## PREFEITURA DE SÃO GABRIEL DA PALHA ESTADO DO ESPÍRITO SANTO

TRANSFERÊNCIAS	220
ORIENTAÇÕES	2010
VISITAS DOMICILIARES	98
DÚVIDAS E AGENDAMENTOS	587
ATENDIMENTO TELEFONE	6.457
ACOMPANHAMENTO DE CASOS GESTÃO DE BENEFÍCIOS	265
<b>TOTAL DE ATENDIMENTOS: 18.387</b>	

### ● DIAS E HORÁRIOS DE ATENDIMENTOS

De uma forma geral o atendimento ao público na Central Municipal de Atendimento do Cadastro Único e Programa Bolsa Família acontece de segunda a sexta-feira nos seguintes horários:

Segunda a Quinta-feira: 12 às 17 horas. (17 às 18 horas – trabalho interno)  
Sexta-feira: 07 às 13 horas.

Os atendimentos de atualização ou inclusão no Cadastro Único são feitos por meio de agendamentos, garantindo assim a organização e garantia de atendimento no dia, horários marcados para o público que busca a inclusão em programas sociais.

Quanto aos atendimentos presenciais, foram tomadas todas as medidas necessárias observando e garantindo segurança para a equipe da central de atendimento e também aos usuários, como:

- Utilização de álcool em gel 70% para a higienização das mãos dos usuários e servidores;
- Higienização de mesas, cadeiras e materiais utilizados entre os atendimentos;
- Distanciamento das cadeiras em relação à mesa no ato do atendimento;
- Análise primária de casos no ato dos agendamentos para evitar acúmulo de atendimentos “desnecessários”;
- Redução do número de entrevistas diárias, atendendo apenas duas pessoas agendadas a cada hora;
- Permanência de número reduzido de pessoas na recepção, respeitando o distanciamento social;
- Estabelecimento de regras quanto ao horário de chegada dos usuários e tempo máximo de tolerância nos atrasos, evitando aglomeração na unidade de atendimento.

### 14. BENEFÍCIOS EVENTUAIS

O benefício eventual é uma modalidade de provisão de proteção social básica, de caráter suplementar e temporário, que integra organicamente as garantias do Sistema Único de Assistência Social (SUAS), com fundamentação nos princípios de cidadania e nos direitos sociais e humanos, assegurados pelo art.22 da Lei nº 8.742, de 7 de dezembro de 1993 LOAS – Lei Orgânica de



## PREFEITURA DE SÃO GABRIEL DA PALHA ESTADO DO ESPÍRITO SANTO

Assistência Social, alterada pela Lei nº 12.435, de 6 de julho de 2011.

O serviço de concessão dos benefícios eventuais visa ao atendimento das necessidades humanas básicas e deve ser integrados aos demais serviços, programas, projetos e benefícios de assistência social no Município, integrando assim as garantias do Sistema Único de Assistência Social (SUAS).

A concessão do benefício eventual se dará mediante avaliação socioeconômica do assistente social e acompanhamento familiar realizado pelo CRAS ou CREAS, de acordo com a forma do benefício requerido, conforme Art.12º § 3º da Lei 2.387, de 16 de Dezembro de 2013.

O benefício eventual destina-se aos cidadãos e às famílias, com impossibilidade de arcar por conta própria, com o enfrentamento de contingências sociais, cuja ocorrência provoca riscos e fragiliza a manutenção do indivíduo, a unidade da família e a sobrevivência de seus membros, ou seja, em situação de vulnerabilidade social. Considera-se população vulnerável, conjunto de pessoas residentes no mesmo domicílio segundo parâmetros definidos pela Norma Operacional Básica – NOB/SUAS.

Atualmente no Município, o serviço de concessão de cesta básica e Auxílio-natalidade é ofertado no CRAS, possibilitando um melhor acompanhamento das famílias que requerem este tipo de benefício, Todavia atendimentos emergenciais são feitos no Plantão Social, alocado na sede do órgão gestor da política de Assistência que conta com uma técnica de serviço social para fazer os atendimentos aos usuários e encaminhamentos a outros serviços socioassistenciais e a outras políticas públicas conforme especificidade de cada família e ou cidadão atendidos.

### ATENDIMENTOS BENEFÍCIOS EVENTUAIS

ESPECIFICAÇÃO	TOTAL DE FAMÍLIAS ATENDIDAS
Cestas Básicas Concedidas (CRAS)	2.031
Atendimento com passagens	118
Auxílio Funeral	27
Aluguel Social	19
Auxílio Natalidade	38

Todos os benefícios concedidos e a permanência ou não do usuário no serviço, passam pela avaliação do profissional de serviço social. Sendo que neste ano de 2020 devido a Pandemia do Coronavírus a Técnica de Serviço Social do Plantão Social, precisou afastar-se de suas funções, desta forma, os atendimentos que antes ocorriam na sede da gestão foram transferidos para o CRAS , enquanto se contrata novos técnicos para suprir as necessidades e demandas, para tal fim, existe processo seletivo em andamento.



**PREFEITURA DE SÃO GABRIEL DA PALHA  
ESTADO DO ESPÍRITO SANTO**

**15. EQUIPAMENTOS PRIVADOS DA REDE SOCIOASSISTENCIAL**

A Norma Operacional do Sistema Único de Assistência Social- NOB-SUAS, que disciplina a Gestão Pública da Assistência Social em todo Território Brasileiro versa que cabe aos Municípios normatizar o financiamento integral dos serviços, programas, projetos e benefícios de assistência sociais ofertadas pelas entidades vinculadas ao SUAS, sendo que os serviços podem ser prestados por entidades parceiras, órgãos governamentais e não governamentais, baseado no princípio da incompletude institucional e da intersetorialidade.

<b>Serviços, Programas, Projetos e Benefícios</b>	<b>Entidades Parceiros/Órgãos Governamentais</b>
PSB e PSE	Associação de Pais e Amigos dos Excepcionais – APAE
PSE – Alta Complexidade	Centro de Beneficência e Recuperação São Gabriel (Acolhimento de idosos)

Atualmente o Fundo Municipal de Assistência Social repassa às entidades que são devidamente registradas no Conselho Municipal de Assistência Social, conforme segue:

Termo de Colaboração Nº. 01/2022, que entre si celebram o Município de São Gabriel da Palha e Associação de Pais e Amigos dos Excepcionais de São Gabriel da Palha - APAE de São Gabriel da Palha, cujo recurso destinado à manutenção da oferta dos serviços de convivência e fortalecimento de vínculos para pessoas com deficiências e suas famílias, visando a melhoria dos serviços prestados e atendimentos no valor de R\$ 100.000,00 (cem mil reais); Termo de Colaboração Nº. 03/2022, que constitui garantir a transferência de recursos destinados a realização de atendimento à pessoa com deficiência intelectual e/ou múltipla, promovendo a inclusão social e a melhoria da qualidade de vida garantindo seus direitos R\$ 252.868,92 (duzentos e cinquenta e dois mil, oitocentos e sessenta e oito reais e noventa e dois centavos), Termo de Colaboração Lei Federal Nº. 06/2022 para realizar atendimento à pessoa com deficiência intelectual e/ou múltipla, promovendo a inclusão social e a melhoria da qualidade de vida garantindo seus direitos, conforme Plano de Trabalho, no valor de R\$ R\$ 62.774,44 ( sessenta e dois mil, setecentos e setenta e quatro reais e quarenta e quatro centavos). O município fez o repasse total de R\$ 352.868,92 (trezentos e cinquenta e dois mil, oitocentos e sessenta e oito reais e noventa e dois centavos).

Termo de Colaboração Nº. 05/2022 , que entre si celebram o Município de São Gabriel da Palha e Centro Social de Recuperação e Beneficência São Gabriel, cujo recursos destinados ao acolhimento institucional de idosos com vínculos familiares rompidos, proporcionando-lhes bem-estar físico, mental e social, autonomia física e gerencial, conforme Plano de trabalho no valor de



## **PREFEITURA DE SÃO GABRIEL DA PALHA ESTADO DO ESPÍRITO SANTO**

R\$ 356.777,63(trezentos e cinquenta e seis mil, setecentos e setenta e sete reais e sessenta e três centavos).

Vale ressaltar que esta Entidade possuiu dois servidores desta secretaria cedidos para o melhor desenvolvimento e atendimento aos usuários, sendo um motorista e uma auxiliar de serviços gerais.

Vale Ressaltar que, foi repassado ao centro social o valor de em alimentos básicos e ricos em proteínas conforme preconiza a Portaria 369, para implementação das ações necessárias no âmbito do SUAS, visando enriquece a alimentação dos idosos acolhidos.

### **16. CONSIDERAÇÕES FINAIS**

As atividades elencadas neste relatório consistem em ações concretas desenvolvidas durante o ano de 2022 pela Política de Assistência Social desta municipalidade, na busca de ofertar às famílias que se encontram em situação de vulnerabilidade e risco social qualidade e supremacia em todos os serviços, respeitando sempre a sua dignidade e autonomia, bem como seus direitos e convivência familiar.

Os dados constantes deste relatório foram disponibilizados e desenvolvidos por fontes institucionais, justamente para que as ações desenvolvidas ao longo desse ano ocorressem em consonância com o planejamento da SMADSF- Secretaria Municipal de Assistência, Desenvolvimento Social e Família - e seus equipamentos.

Nesse contexto, as referidas ações realizadas consistem na perspectiva de aprimoramento das ações socioassistenciais da Política de Assistência Social no Município de São Gabriel da Palha, bem como para o estabelecimento de prioridades de intervenção do poder público, tanto no que diz respeito á busca ativa para inclusão das famílias em serviços, programas e projetos socioassistenciais, quanto para acesso aos demais serviços sociais.

E conforme apresentado todas ações e serviços foram desenvolvidas em conformidade com os princípios organizacionais do SUAS, garantindo o desenvolvimento de autonomia do sujeito, fortalecendo e restabelecendo vínculos familiares e sociais e promovendo a articulação para emancipação do usuário com outras políticas públicas, buscando sempre o que prioriza as normas estabelecidas no âmbito legal da Política Social.

## **SECRETARIA MUNICIPAL DE SAÚDE**

### **APRESENTAÇÃO**

O Município de São Gabriel da Palha encontra-se no modelo de Gestão Plena do Sistema Municipal de Saúde. Diante disso é importante que o planejamento consiga estabelecer diretrizes e prioridades, suas metas de



## PREFEITURA DE SÃO GABRIEL DA PALHA ESTADO DO ESPÍRITO SANTO

curto e longo prazo e uma agenda de saúde, funcionando como um instrumento de gestão e acompanhamento das ações e dos indicadores de saúde, elencando responsabilidades municipais e parcerias com outras esferas governamentais.

Durante todo ano de 2022 firmamos parcerias importantes com o Governo do Estado do Espírito Santo, o Ministério da Saúde e a bancada parlamentar federal do Espírito Santo, visando garantir recursos financeiros para custear as ações de saúde no município, além de possibilitar a construção de novas Unidade de Saúde e aquisição de equipamentos.

Com a centralidade do nosso município na microrregião de saúde composta por cinco municípios vizinhos, foi possível garantir a inserção do Hospital São Gabriel na Rede de Urgência e Emergência Estadual. Além disso o Governo do Estado do Espírito Santo firmou parceria com o Hospital Santa Rita nesta municipalidade para realização de cirurgias eletivas para os pacientes da região. Isso tem garantido que os pacientes tenham atendimento de qualidade mais próximos de suas residências, evitando o excessivo gasto com transporte sanitário.

Contamos com uma equipe com profissionais de diversas áreas para garantir a realização dos serviços de qualidade.

### ● RECURSOS HUMANOS

Quantificação dos Profissionais da Secretaria Municipal de Saúde de São Gabriel da Palha por categoria:

NOME DO CARGO	QUANTITATIVO
Agente Comunitário de Saúde	76
Agente de Combate às Endemias	18
Agente de Serviços de Saúde	20
Agente Sanitário	02
Agente Fiscal de Saúde Sanitária	01
Assistente Administrativo	04
Assessor Administrativo	01
Assessor Especial Adjunto	01
Assistente Social	01
Atendente	08
Atendente de Consultório Dentário	03
Auxiliar de Enfermagem	12
Diretor de Departamento	06
Enfermeiro	15
Escriturário	02
Farmacêutica Bioquímica	07
Fisioterapeuta	04



**PREFEITURA DE SÃO GABRIEL DA PALHA  
ESTADO DO ESPÍRITO SANTO**

Fonoaudiólogo	01
Guarda Patrimonial	01
Inspetor de Endemias	01
Médico Clínico Geral	01
Médico Dir. e Autorizador de AIHs	01
Médico Ginecologista/Obstetra	02
Médico Pediatra	01
Motorista	30
Nutricionista	01
Odontólogo	09
Psicólogo	02
Secretário Municipal	01
Servente	13
Técnico de Enfermagem	06
Técnico de Laboratório	01
Telefonista	03
Veterinário	01
<b>TOTAL</b>	<b>256</b>

Ainda, em parceria com o ICEPI - INSTITUTO CAPIXABA DE ENSINO, PESQUISA E INOVAÇÃO EM SAÚDE, o Programa Federal "Médicos pelo Brasil" e "Mais Médicos pelo Brasil" e o Consórcio Intermunicipal CIM NOROESTE, pudemos oferecer aos cidadãos gabrielenses profissionais médicos da Estratégia saúde da família, médicos especialistas (cardiologista, pediatra, ortopedista, gastroenterologista), farmacêutico, assistente social, fisioterapeuta e enfermeira, que nas suas áreas deram suporte clínico na Atenção Primária à Saúde e atenção especializada.

● **COVID-19**

É do conhecimento de todos que os casos de COVID-19 recuou no primeiro semestre de 2022, no entanto voltou a subir no segundo semestre. Com os altos índices de vacinação da população geral, os casos positivos, em sua maioria, não evoluíram para graves. No entanto, todas as equipes de saúde do município continuaram atentas as variações de notificações da doença, incentivando a vacinação completa dos cidadãos e oferecendo atendimento médico e de enfermagem para os casos sintomáticos.

No ano de 2022, todas as Unidades de Saúde da Família realizaram os testes rápidos para COVID-19, com os atendimentos na própria unidade. Com essa descentralização na oferta dos testes, os cidadãos não precisavam se dirigir a um único ponto estratégico para realização dos testes, incentivando à população a continuar realizando a testagem para que pudéssemos controlar com rapidez a disseminação da doença.

Vejamos os atendimentos realizados em relação ao COVID-19 durante o ano de 2022:



## PREFEITURA DE SÃO GABRIEL DA PALHA ESTADO DO ESPÍRITO SANTO

### Exames/testes

1º Quadrimestre	2º Quadrimestre	3º Quadrimestre	Total
18.032	6.880	10.548	35.460

### Notificações

1º Quadrimestre	2º Quadrimestre	3º Quadrimestre	Total
18.516	8.476	3.871	30.863

### Óbitos

1º Quadrimestre	2º Quadrimestre	3º Quadrimestre	Total
7	1	1	9

### ● ATENDIMENTO HOSPITALAR

O hospital está equipado com aparelho de radiografia, ventilador pulmonar, exames de análises clínicas e outros aparelhos de atendimento básico de suporte às emergências. Com atendimento médico 24 horas, sendo dois plantonistas durante o dia e dois a noite. Implantamos o serviço de ortopedia clínica, garantido atendimento com médico especialista todos os dias da semana. Além disso, o hospital oferece o serviço de sobreaviso médico em pediatria.

Está em fase de conclusão a instalação do sistema de gases canalizados, do gerador elétrico e a reforma da recepção e a troca do piso dos corredores. Com essas adequações físicas, em breve o hospital dará início a realização das cirurgias eletivas. Além disso o atendimento dos pacientes será realizado com mais eficiência e humanização.

Estamos estruturando o hospital com novos equipamentos para que o atendimento aos munícipes seja de qualidade. Até o momento já entregamos 06 poltronas hospitalares, 02 mesas de inox, 01 serra elétrica para gesso, 06 computadores, 01 oxímetro de pulso, 03 monitores multiparametros e 03 ventiladores pulmonares.

O Hospital São Gabriel, apesar de suas deficiências de estrutura física e de equipamentos, está atendendo satisfatoriamente a população, sendo o primeiro ponto de suporte as urgências em nosso município e outros municípios da região Central-Norte.

São realizados em média três mil atendimentos por mês, entre procedimentos ambulatoriais e internação hospitalar.

### ● RUE – REDE DE URGÊNCIA E EMERGÊNCIA

No dia 30 de junho de 2022 a Secretaria de Estado da Saúde (SESA) publicou a Portaria nº. 094-R que insere o Hospital São Gabriel na Rede de Urgência e Emergência – RUE, sendo porta de entrada para os municípios de São Domingos do Norte, Vila Valério, Águia Branca, Governador Lindemberg e São Gabriel da Palha. Atualmente o Hospital São Gabriel é administrado por uma



## **PREFEITURA DE SÃO GABRIEL DA PALHA ESTADO DO ESPÍRITO SANTO**

Organização da Sociedade Civil através do Termo de Colaboração nº. 04/2022. Considerando que este recurso é repassado ao Fundo Municipal de Saúde (Fundo a Fundo) de São Gabriel da Palha, o Termo de colaboração acima citado foi aditivado, visando incluir a Rede de Urgência e Emergência. O valor repassado pela SESA é de R\$ 80.000,00 (oitenta mil reais) mensais. Considerando ainda o alto índice de acidentes de moto na região, a Prefeitura Municipal de São Gabriel da Palha decidiu incluir no 1º Termo Aditivo o repasse de R\$ 20.000,00 (vinte mil reais) mensais para custear as despesas com ortopedia clínica de urgência. Sendo assim, desde agosto de 2022 o Hospital São Gabriel está atendendo os pacientes dos municípios vizinhos na RUE, além de realizar atendimentos diários de ortopedia clínica de urgência.

Vale ressaltar que este é um serviço novo na região e que os municípios estão se articulando para encaminhar seus munícipes para o atendimento no Hospital São Gabriel.

Pontuamos ainda que com a inserção destes atendimentos no Hospital São Gabriel, passamos a encaminhar para outros hospitais apenas os pacientes que são de alta complexidade. Ainda assim, esses pacientes, em sua maioria, vão encaminhados com análise prévia dos médicos de plantão. Evitando o deslocamento de pacientes que podem ser atendidos com qualidade e eficiência no Hospital São Gabriel.

Ainda foi incluído outro profissional médico clínico geral nos plantões noturnos do Hospital São Gabriel, evitando que os pacientes fiquem desassistidos caso o médico plantonista precise acompanhar algum paciente na transferência para outro hospital. Neste contexto, atualmente o Hospital São Gabriel possuiu dois médicos plantonistas durante o dia e mais dois durante a noite, além dos médicos ortopedistas. O hospital ainda oferece o suporte médico de pediatria no sistema de sobreaviso, visando auxiliar os médicos plantonistas nos atendimentos às crianças e adolescentes.

### ● **SAMU – SERVIÇO DE ATENDIMENTO MÓVEL DE URGÊNCIA**

Implantado em 2021, O serviço do SAMU 192 é gerenciado pela Secretaria de Estado da Saúde – SESA, com a execução dos serviços através de empresa contratualizada pelo Consórcio CIM Noroeste. Em pleno funcionamento em 2022, o SAMU tem sido parceiro nos atendimentos de urgência e emergência, garantindo agilidade e eficiência no socorro especializado. Apesar dos impasses burocráticos que atrasavam a liberação do SAMU na implantação do serviço, atualmente os atendimentos têm sido mais célere e com resolutividade.

### ● **SAÚDE MENTAL**

No Ambulatório de Saúde Mental ampliamos os atendimentos de psicologia com a designação de duas psicólogas para realizar os Atendimentos Clínicos, individuais e em grupos, familiares, além de realizar visitas domiciliares,



## **PREFEITURA DE SÃO GABRIEL DA PALHA ESTADO DO ESPÍRITO SANTO**

confeção de Laudos, Pareceres, Encaminhamentos e Relatórios para demandas judiciais ou escolares. Contamos ainda com o atendimento de médico clínico geral que avalia cuidadosamente cada paciente do setor e verifica a necessidade de encaminhamento para outros segmentos médicos, além de realizar as consultas que antes eram encaminhadas para referências técnicas de outros municípios. O setor de Saúde Mental está instalado na Policlínica Municipal “Luiz Bono”, com ambiente seguro e adequado, proporcionando um atendimento eficiente e humanizado.

### **● CAPS I – CENTRO DE ATENÇÃO PSICOSSOCIAL**

Após longos anos de espera, foi inaugurado no dia 11 de novembro de 2022 o Centro para atendimentos de pacientes com transtornos psiquiátricos graves e atendimento aos usuários de álcool de outras drogas. O centro possui equipe multiprofissional, composta pelos seguintes profissionais: médico clínico geral, assistente social, psicólogo, oficinairos de arte e música, enfermeira e técnica de enfermagem.

Esta unidade de saúde tem se destacado na excelência do atendimento ao paciente, pois garante que o usuário do SUS com necessidades especiais tenham condições de fazer atividades específicas para ajuda no controle de transtornos psicológicos, além de oferecer todo atendimento clínico de enfermagem e medicina.

Atualmente o CAPS faz acompanhamento de 150 pacientes em média.

### **● CASA DA MULHER**

Na Casa da Mulher está sendo realizado o “Projeto Pré-Natal Psicológico” que atende as gestantes nas suas necessidades psicológicas durante o período gestacional, com apoio e orientação da psicóloga Bárbara Guerra. Além disso foi promovida a campanha do Outubro Rosa alertando para os cuidados com a prevenção e tratamentos do câncer de mama e colo uterino, onde foram realizados mais de 500 preventivos e 495 liberações mamografias. Além disso, os atendimentos de rotina de ginecologista e enfermagem foram garantidos durante todo o ano.

### **● ATENÇÃO PRIMÁRIA**

### **● ICEPI**

Em 2022 foi contratado através do Instituto Capixaba de Ensino Pesquisa e Inovação em Saúde – ICEPi, 01 Enfermeira e 04 médicos para atuarem nas Estratégia de Saúde da Família – ESF, a fim de alcançar 100% da cobertura de médicos e de Enfermagem nas equipes existentes. Assim também, visando o aumento e qualidade da assistência, foi contratado 01 Assistente Social, 02 Fisioterapeutas e 01 Farmacêutico. Esta equipe realiza promoção do cuidado, identificando os riscos e cuidando das pessoas de todo território Gabrielense,



## **PREFEITURA DE SÃO GABRIEL DA PALHA ESTADO DO ESPÍRITO SANTO**

minimizando o sofrimento e intensificando os Cuidados Domiciliares, Individuais e Coletivos. Também contamos com 01 Dentista que atua pelo ICEPi, onde este atende toda população que necessita, visando a promoção e recuperação de sorrisos. Ao todo foram convocados 10 profissionais no serviço de saúde através do ICEPi.

### **● NOVOS MÉDICOS**

Em parceria com o Consórcio Intermunicipal CIM NOROESTE e o ICEPi, pudemos disponibilizar profissionais médicos em todas as unidades de Estratégia de Saúde do município. Tal conquista é fundamental para garantir um atendimento humanizado e eficaz para população SUS dependente, pois todos podem ser atendidos em seu próprio bairro, além de ampliar as vagas de consultas médicas para os pacientes.

Ainda contratamos médicos ortopedista, cardiologista, gastroenterologista e pediatra para atender as demandas especializadas, encaminhadas pelas Unidades básicas de saúde. Todos os atendimentos são agendados pelas ESFs dos bairros e atendidas na Policlínica Municipal.

### **● PREVINE BRASIL**

O Previne Brasil é o financiamento de repasse das transferências para os municípios, através do governo federal; O Previne Brasil equilibra valores financeiros referentes à população efetivamente cadastrada nas equipes de Saúde da Família (eSF) com o grau de desempenho assistencial das equipes, onde é avaliado 07 indicadores frente aos serviços ofertados na Rede de Saúde pública. À saúde da mulher, da criança e as doenças crônicas, é atribuído nota de 0 a 10 que é avaliado a cada semestre. A pontuação que o município receber a partir dos serviços ofertados é repassado pelo ministério da saúde. São Gabriel da Palha este ano teve um aumento em sua nota final no previne, pois no Primeiro quadrimestre tirou a nota 7,74. Já no segundo quadrimestre recebeu a nota de 8,98 ficando no ranking 16 entre os 78 municípios do Espírito Santo.

### **● PROJETO DERMATOLÓGICO**

O Projeto Dermatológico é uma parceria da Secretaria Municipal de Saúde, Igreja Luterana e da Universidade Federal do Espírito Santo realizada há vários anos em nosso município. Porém na edição de 2022 recebemos ótima avaliação da Coordenadora do Projeto, que salientou que esta foi a melhor edição dos últimos 30 anos, considerando a organização do local, profissionais disponibilizados para o evento e material.

Nesta edição foram realizadas 256 consultas, 157 cirurgias e 576 crioterapias. Destes, quatro pacientes foram diagnosticados com alterações em seus exames e estão recebendo tratamento totalmente gratuito.



## PREFEITURA DE SÃO GABRIEL DA PALHA ESTADO DO ESPÍRITO SANTO

### ● LABORATÓRIO PÚBLICO MUNICIPAL

O Laboratório Municipal continuou realizando exames bioquímicos por meio da automação, possibilitando assim a ampliação do atendimento de forma segura, eficaz e ágil, além disso foram feitos contratos com laboratórios particulares para realização de exames de maior especialidade.

Durante o ano de 2022 o Laboratório Público Municipal realizou mais de setenta mil exames de análises clínicas, atendendo a população em geral e especialmente os pacientes diabéticos, gestantes, pré cirúrgicos, idosos e crianças. Além disso foram liberados mais de vinte mil exames para a rede de laboratórios particulares conveniados ao SUS.

Dispomos de uma rede de atendimento municipal, realizada com servidores próprios e qualificados, visando oferecer à população gabrielsense um atendimento humanizado e próximo do cidadão. Neste contexto, contamos com dez unidades de Estratégia Saúde da Família com uma cobertura aproximada de 90% do território municipal, abrangendo inclusive a zona rural. Além disso contamos com sete unidades de saúde distribuídas no interior do município com atendimento médico, odontológico e procedimentos básicos como: aferição de pressão arterial, curativos simples, preventivos, atendimentos de enfermagem e outros. Segue no anexo 02 uma planilha com os procedimentos ambulatoriais realizados no ano de 2021 retirados no site do Ministério da Saúde.

Em 2022, assim como nos anos anteriores, buscamos garantir os serviços básicos oferecidos à população, tais como: Saúde da Família; Farmácia Básica Municipal; saúde bucal; consultas básicas em Clínico geral, pediatra e ginecologista; Atendimentos de enfermagem; Exames Laboratoriais. Buscamos garantir ainda os serviços de média complexidade, tais como: consultas médicas com cardiologista, urologista, dermatologista, ortopedista e gastroenterologista; Exames especializados de Ultrassonografia, mamografia, tomografia e outros; Realização de sessões de fisioterapia, fonoaudiologia e psicologia; Além de garantir um atendimento hospitalar eficiente e humanizado, evitando a transferência de todos os pacientes para outros hospitais referenciados.

### ● EQUIPAMENTOS REDE FÍSICA DE SAÚDE / SERVIÇOS

ESTABELECIMENTO	QUANTIDADE
Academia Popular	01
Centro de Vigilância Ambiental em Saúde	01
Serviço de Vigilância Sanitária	01
Vigilância Epidemiológica	01
Centro de Testagem e Aconselhamento em DST/AIDS e Hepatites Virais – CTA	01
Hospital de Pequeno Porte	01



**PREFEITURA DE SÃO GABRIEL DA PALHA**  
**ESTADO DO ESPÍRITO SANTO**

Centro de Reabilitação física e fonoaudiológica	01
Unidade Estratégia de Saúde da Família	10
Ambulatório de Saúde Mental	01
CAPS I	01
Casa da Mulher	01
Laboratório Público Municipal	01
Unidade de Saúde na zona rural	07
Farmácia Básica Municipal	01
Setor Odontológico	01
Regulação	01
Serviço de Imunização	01
Secretaria Municipal de Saúde com seus setores administrativos.	01

Nas planilhas abaixo iremos demonstrar a produção ambulatorial e hospitalar realizada pela Secretaria Municipal de Saúde no ano de 2022, conforme banco de dados do DATASUS – Ministério da Saúde.

<b>PRODUÇÃO AMBULATORIAL DO SUS - ESPÍRITO SANTO - POR LOCAL DE ATENDIMENTO</b>	
Qtd.apresentada por Subgrupo proced. e Ano atendimento	
Município: 320470 São Gabriel da Palha	
Período:2022	

Subgrupo proced.	Total
0101 Ações coletivas/individuais em saúde	67206
0102 Vigilância em saúde	220
0201 Coleta de material	1048
0202 Diagnóstico em laboratório clínico	73911
0204 Diagnóstico por radiologia	6364
0205 Diagnóstico por ultrasonografia	2688
0206 Diagnóstico por tomografia	48
0207 Diagnóstico por ressonância magnética	62
0208 Diagnóstico por medicina nuclear in vivo	3
0209 Diagnóstico por endoscopia	22
0211 Métodos diagnósticos em especialidades	1639
0213 Diagnóstico em vigilância epidemiológica e ambiental	63
0214 Diagnóstico por teste rápido	15108



**PREFEITURA DE SÃO GABRIEL DA PALHA  
ESTADO DO ESPÍRITO SANTO**

0301 Consultas / Atendimentos / Acompanhamentos	132649
0302 Fisioterapia	5154
0303 Tratamentos clínicos (outras especialidades)	137
0307 Tratamentos odontológicos	211
0401 Pequenas cirurgias e cirurgias de pele, tecido subcutâneo e mucosa	776
0404 Cirurgia das vias aéreas superiores, da face, da cabeça e do pescoço	10
0409 Cirurgia do aparelho geniturinário	56
0414 Bucomaxilofacial	75
0417 Anestesiologia	375
0701 Órteses, próteses e materiais especiais não relacionados ao ato cirúrgico	207
0803 Autorização / Regulação	67969
Total	376001

Destacamos que o conteúdo apresentado é um breve apanhado das ações desenvolvidas pela Secretaria Municipal de Saúde, com informações resumidas e compiladas. O trabalho desenvolvido em cada unidade de saúde ou administrativo vai muito além do que as palavras podem expressar. Temos muito orgulho e satisfação em melhorar a cada dia a saúde pública do nosso município. Valorizando nossos profissionais de saúde que, com muito afinco, têm desenvolvido um trabalho exemplar, com muita dedicação e profissionalismo.

Terminamos e inauguramos a sede da Unidade de Saúde Central, onde funciona a Secretaria Municipal de Saúde, oferecendo aos cidadãos mais conforto e acessibilidade aos serviços de saúde.

Vale considerar ainda que todas as informações detalhadas estão apresentadas nos sites do Ministério da Saúde. As prestações de contas foram todas aprovadas pelo Conselho Municipal de Saúde e apresentadas em Audiência Pública, conforme determina a legislação vigente.

● **REFORMA POLICLÍNICA E SECRETARIA DE SAÚDE**

Em maio de 2022 concluímos a reforma da Policlínica Municipal “Luiz Bono” e da Secretaria Municipal de Saúde, tornando a estrutura mais moderna, funcional e confortável para acolher quem busca os serviços de saúde.

● **CENTRO DE TESTAGEM E ACONSELHAMENTO - CTA**



## **PREFEITURA DE SÃO GABRIEL DA PALHA ESTADO DO ESPÍRITO SANTO**

Por anos nossos pacientes portadores de Infecções Sexualmente Transmissíveis – IST – foram atendidos exclusivamente pelas referências estaduais nos municípios de Colatina e Vitória. Porém essa realidade mudou. Desde 2021 nossos pacientes têm todo suporte de atendimento médico, realização de exames periódicos, dispensação de medicamento, realização de testagem e aconselhamento em nosso próprio município. O CTA funciona anexo ao Laboratório Público Municipal, o que garante rapidez, eficiência e sigilo nos atendimentos.

### **● REFORMA RACHO ALTO**

Dando início ao ciclo de reformas das unidades básicas de saúde do interior, concluímos a reforma da UBS Racho Alto, visando garantir que um atendimento digno à população daquela região. A unidade está em condições adequadas de uso e ofereceremos atendimento médico, odontológico e de enfermagem

### **● UNIDADE DA ESTRATÉGIA SAÚDE DA FAMÍLIA DO BAIRRO CACHOEIRA DA ONÇA**

Foi assinada a Ordem de Serviço para construção da ESF Cachoeira da Onça. Em poucos dias a empresa dará início a esta obra, que será realizada em parceria com o Ministério da Saúde, com um investimento aproximado de R\$ 1.300.000,00 (um milhão e trezentos mil reais).

### **● UNIDADE DA ESTRATÉGIA SAÚDE DA FAMÍLIA DO BAIRRO JOÃO COLOMBI**

Demos início a tramitação do processo para construção de uma Unidade de Estratégia de Saúde da Família no Bairro João Colombi. Uma reivindicação antiga da população que sairá do papel em breve. O projeto arquitetônico é padronizado pela Secretaria de Estado da Saúde, que cofinanciará a obra. A prefeitura já disponibilizou o lote para construção da UBS e estamos aguardando a tramitação do processo licitatório para posterior início da obra. A construção dessa unidade de saúde terá o orçamento inicial de R\$ 1.458.660,00 (um milhão quatrocentos e cinquenta e oito mil seiscentos e sessenta reais).

### **● MEDICAMENTOS**

A Farmácia Básica Município funciona todos os dias da semana, garantido atendimento rápido e de qualidade aos cidadãos gabrielenses. Com a melhora dos processos de compra, mantivemos a farmácia abastecida com 85% a 90% dos medicamentos pactuados.

### **● TRANSPORTE SANITÁRIO**



## **PREFEITURA DE SÃO GABRIEL DA PALHA ESTADO DO ESPÍRITO SANTO**

Para garantir segurança e conforto para os pacientes e servidores, estamos investindo no aluguel e/ou aquisição de novos veículos. Até o momento já locamos quatro ambulâncias grandes e compramos 01 veículo de passeio tipo spin (07 lugares), além de comprarmos três ambulâncias novas que serão entregues nos próximos dias. Além disso recebemos a doação de um veículo tipo Van da Secretaria de Estado da Saúde.

### **● AUDIÊNCIAS REGULARES**

Tendo como base a Lei Complementar nº 141/2012, a Secretaria Municipal de Saúde realiza a cada quadrimestre, a audiência pública na Câmara Municipal, visando prestar contas à sociedade gabrielense e aos órgãos fiscalizadores, todas as ações e investimentos na área da Saúde. Além disso todas as informações são encaminhadas ao Ministério Público Estadual e ao Governo Federal para que haja transparência nos atos praticados.

### **● CONSELHO MUNICIPAL DE SAÚDE**

O Conselho Municipal de Saúde é responsável pela apreciação e aprovação das ações desenvolvidas pela Secretaria Municipal de Saúde. É a garantia de que a sociedade civil, prestadores de serviço e profissionais de saúde estão participando ativamente do processo de estruturação e manutenção dos serviços de saúde. Sendo assim, realizamos reuniões mensais do conselho, que por excelência, possui membros ativos e capacitados para analisar, opinar, questionar e aprovar dos os pontos apresentados.

## **SECRETARIA MUNICIPAL DE EDUCAÇÃO**

### **APRESENTAÇÃO**

A Secretaria Municipal de Educação (SEMED) apresenta suas ações educacionais de 2022, com o objetivo de demonstrar as principais atividades desenvolvidas que contribuíram para a melhoria da aprendizagem, da acessibilidade e da igualdade de condições na permanência do vínculo do estudante com a escola, e, dos indicadores educacionais que proporcionaram uma avaliação do momento atual, apoiando a gestão pública na estruturação de ações educacionais profícuas no âmbito do município.

### **● EDUCAÇÃO INFANTIL**

A educação infantil é a primeira etapa da educação básica e contempla o atendimento a crianças de zero a três anos na creche e de quatro e cinco anos na pré-escola.

No ano de 2022 a Educação Infantil da rede municipal de ensino promoveu muitas ações com professores, profissionais da educação, envolvimento das famílias e comunidade escolar.



## PREFEITURA DE SÃO GABRIEL DA PALHA ESTADO DO ESPÍRITO SANTO

A partir de 2022 a rede municipal de ensino reduziu o quantitativo de estudantes por turma, conforme prevê a Res. CEE-ES Nº 3.777/2014 atendendo a legislação vigente e garantindo qualidade no ensino, segurança aos estudantes e profissionais da educação.

Mesmo com a redução do número de estudantes por turma, ainda foi perceptível o avanço de atendimento em creche.

Quadro 1: Matrícula de Creche e Pré-escola na rede Municipal de Ensino

<b>Educação Infantil – Matrículas 2020/2022</b>			
<b>ANO</b>	<b>Municipal</b>		<b>Total</b>
	<b>CRECHE</b>	<b>PRÉ-ESCOLA</b>	
<b>2020</b>	469	765	1234
<b>2021</b>	501	701	1202
<b>2022</b>	584	744	1328

Fonte: Movimento Mensal de Matrícula do município de São Gabriel da Palha

Outro avanço foi ter professor durante todo o turno integral para os estudantes de creche com atividades voltadas ao Currículo Capixaba e a BNCC, o que é um marco histórico para o município e muito almejado por todos profissionais da educação e também desta Secretaria a fim de atender as legislações vigentes. Durante o ano também houve a mudança da legislação o que permitiu o aumento de cargo de auxiliares da educação infantil.



Constatou-se um aumento no quantitativo de matrículas em creche, em virtude da inauguração do CMEI Luciana Glazar Pinaffo em 2021 e neste ano de 2022, houve maior procura de interessados o que influenciou no aumento de matrículas.



## PREFEITURA DE SÃO GABRIEL DA PALHA ESTADO DO ESPÍRITO SANTO

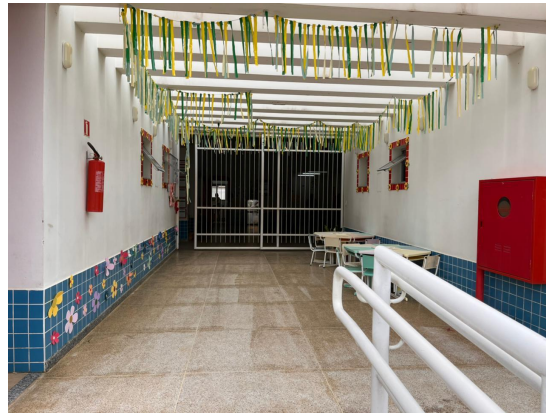

As escolas desenvolveram durante o ano diversas atividades pedagógicas literárias, culturais e firmaram diversas parcerias, como podem ser visualizadas pelos registros abaixo:





## PREFEITURA DE SÃO GABRIEL DA PALHA ESTADO DO ESPÍRITO SANTO



Foram realizadas capacitações para professores e profissionais da educação infantil, abordando a Base Nacional Comum Curricular com ênfase nos campos de experiências, direitos de aprendizagem, estratégias e metodologias práticas com a utilização da musicalidade, faz de conta, literatura infantil, psicomotricidade, formações e capacitações para o contexto da pandemia com orientação para recursos didáticos, tecnológicos, curriculares com foco nos direitos de aprendizagens do educando.

O calendário escolar permitiu diversos momentos de formação em serviço envolvendo temas, como:



**PREFEITURA DE SÃO GABRIEL DA PALHA**  
**ESTADO DO ESPÍRITO SANTO**

Quadro 2: Palavras - Formações 2019-2022

<b>ANO</b>	<b>EVENTO/AÇÃO</b>	<b>PALESTRANTE / REALIZAÇÃO</b>	<b>TEMA</b>
2022	Jornada de Planejamento Pedagógico e a Formação dos Profissionais do Magistério	Dalmir Santana	Palestra Show: Professor Educador – a missão. Reflexões, provocações e oportunidades para educadores de todos os tempos.
	Formação com as Auxiliares de Educação Infantil	Nutricionista Damares Merote Depra	Alimentação saudável e segura no ambiente escolar
	Formação com as Auxiliares de Educação Infantil	Dr <sup>a</sup> Rozana Fornazier do Nascimento	Higiêne íntima e prevenção de doenças
	Formação com as Auxiliares de Educação Infantil	Corpo de Bombeiros - CIPA	Primeiros Socorros
	Jornada de Planejamento Pedagógico e a Formação dos Profissionais do Magistério	Aline Kefler	Neurociência e musicalização na Educação Infantil.
	Jornada de Planejamento Pedagógico e a Formação dos Profissionais do Magistério	Professora Alessandra Claus (UNIFE)	Primeiros Socorros
	Jornada de Planejamento Pedagógico e a Formação dos Profissionais do Magistério	Eglair Carvalho	Palestra Show: Afetos de nos afetam: Reflexões sobre nossa saúde emocional.
	Jornada de Planejamento Pedagógico e a Formação dos Profissionais do Magistério	Dr. Rafael Caliman	Prevenção da Violência Contra a Mulher

**Fonte:** Secretaria Municipal de Educação

O município tem realizado durante o ano de 2022/2023 reformas investindo R\$ 274.858,58 no CMEI Pequeno Príncipe e R\$272.350,38 no CMEI Dona Neca,



## PREFEITURA DE SÃO GABRIEL DA PALHA ESTADO DO ESPÍRITO SANTO

a qual conta com ampliação de sala de aulas com o objetivo de aumentar o atendimento de creche.



Reforma e Ampliação do CMEI



Reforma e Ampliação do CMEI Dona

O município também está realizando reforma na EMUEF Ladir da Penha, investindo R\$617.129,07, onde a partir de 2023 estará ofertando educação infantil (Pré I e Pré II) a fim de melhor atender as comunidades São José e demais comunidades locais. Também está acontecendo uma reforma na escola da Fazenda Lorenzoni, com investimento de R\$424.000,00 a qual atenderá os estudantes de pré-escola do CMEI Córrego Bley e iniciará a oferta do ensino fundamental.



Reforma da Escola Lorenzoni



Reforma da EMUEF Ladir da Penha

Quanto aos demais investimentos na educação infantil, também destaca-se que estarão ocorrendo a instalação dos Playgroud novos, proporcionando a revitalização dos parquinhos de educação infantil.

### ● ENSINO FUNDAMENTAL

O ensino fundamental é a segunda etapa da educação básica, obrigatória no Brasil. Tem duração de nove anos, e tem por finalidade o desenvolvimento do educando, realizado por meio de uma formação de base nacional comum, exercício da cidadania, o prosseguimento dos estudos e o progresso no trabalho.



## PREFEITURA DE SÃO GABRIEL DA PALHA ESTADO DO ESPÍRITO SANTO

O acesso ao ensino fundamental é direito público subjetivo garantido a todos os brasileiros a partir dos seis anos de idade. O município atende um total de 2.523 estudantes no ensino fundamental anos iniciais e finais.

No ano de 2022 foi intensificado o Assessoramento/Monitoramento das escolas, com visitas realizadas pelas técnicas da Secretaria periodicamente às turmas do ciclo de alfabetização, com a verificação dos níveis de leitura dos estudantes, acompanhamento das aulas, diálogo e reflexão com os docentes e equipe gestora das escolas, pontuando os pontos positivos e as fragilidades e traçando estratégias para melhoria na aprendizagem.



Quanto à formação profissional, o calendário escolar oportunizou momentos de formação em serviço, bem como trocas de experiência profissional, como:

Quadro 3: Formações 2022

<b>ANO</b>	<b>EVENTO/AÇÃO</b>	<b>PALESTRANTE/ REALIZAÇÃO</b>	<b>TEMA</b>
	Jornada de Planejamento Pedagógico e a Formação dos Profissionais do Magistério	Dalmir Santana	Palestra Show: Professor Educador – a missão. Reflexões, provocações e oportunidades para educadores de todos os tempos.



**PREFEITURA DE SÃO GABRIEL DA PALHA**  
**ESTADO DO ESPÍRITO SANTO**

2022	Jornada de Planejamento Pedagógico e a Formação dos Profissionais do Magistério	Professora Adineia Monteiro de Barros (Atualmente diretora da rede municipal)	Oficina de contação de histórias e a importância da ludicidade no Ensino Fundamental
	Jornada de Planejamento Pedagógico e a Formação dos Profissionais do Magistério	Professora Vanderlândia Montovanelli (Atualmente diretora da rede municipal)	Oficina de contação de histórias e a importância da ludicidade no Ensino Fundamental
	Jornada de Planejamento Pedagógico e a Formação dos Profissionais do Magistério	Professores alfabetizadores da rede municipal	Troca de experiências: apresentação das práticas exitosas realizadas nas turmas de alfabetização através da utilização do Material Estruturado do PAES.
	Jornada de Planejamento Pedagógico e a Formação dos Profissionais do Magistério	Edineia Afonso Felix (Atualmente diretora da rede municipal)	Oficina de confecção e utilização de jogos na disciplina de Matemática.
	Jornada de Planejamento Pedagógico e a Formação dos Profissionais do Magistério	Sandra Maria Delevedove Muniz Professora Alfabetizadora da rede Municipal.	Oficina de confecção e utilização de jogos na disciplina de Matemática.
	Jornada de Planejamento Pedagógico e a Formação dos Profissionais do Magistério	Joziane Jaskes Buss e Vanize Espíndula	Flexibilização Curricular

**Fonte:** Secretaria Municipal de Educação



## PREFEITURA DE SÃO GABRIEL DA PALHA ESTADO DO ESPÍRITO SANTO



Para além das Jornadas de Planeamento Pedagógico, o município também ofertou aos profissionais, em parceria com Secretaria Estadual de Educação (SEDU), Centro de Formação dos Profissionais da Educação do Espírito Santo (CEFOPE) e a Parceria pela Alfabetização em Regime de Colaboração (PARC), por meio da Coordenação do Pacto pela Aprendizagem do Espírito Santo (COPAES) e Associação Bem Comum (ABC) a Formação Continuada de Professores Alfabetizados PAES – 2022.



## PREFEITURA DE SÃO GABRIEL DA PALHA ESTADO DO ESPÍRITO SANTO

A formação foi desenvolvida na modalidade híbrida (online e presencial), por um processo formativo direcionado a um professor formador indicado pela secretaria municipal, que atuou como multiplicador da formação. A experiência formativa se deu por meio do "efeito cascadeamento da formação", ou seja, os momentos formativos desenvolvidos com os representantes do PAES foram reaplicados para grupos de professores alfabetizadores do município contando também com a participação de professores alfabetizadores da rede estadual de ensino.

A reaplicação da formação aconteceu em quatro momentos formativos, divididos em turmas, matutino e vespertino, contando com a participação efetiva de 32 professores, abordando temas de extrema importância para a formação e aprimoramento profissional, como:

Quadro 4: Conteúdos da Formação Continuada de Alfabetizadores PAES – 22

<b>MÓDULO</b>	<b>TEMA</b>	<b>SUBTEMAS</b>
Tópico I	Ser docente alfabetizador: entre o ensinar e o aprender.	Docência e a formação cultural: leitura entre professor e criança; Alfalettrar: contextos e práticas.
Tópico II	Avaliação diagnóstica e formativa.	Avaliação diagnóstica e formativa: um meio para assegurar as aprendizagens; O papel de cada uma das avaliações; O uso dos resultados da avaliação diagnóstica e formativa para o planejamento.
Tópico III	Linguagem oral e linguagem escrita: práticas e interações.	A importância da leitura do ciclo de alfabetização; As práticas de oralidade e escrita como objetos de conhecimento que necessitam ser ensinados e aprendidos na escola em contextos sociais significativos.
Tópico IIII	Crianças como leitoras de textos.	Concepções e estratégias de leitura; As crianças e as práticas de leitura.

Fonte: Centro de Formação dos Profissionais da Educação do Espírito Santo (CEFOPE)

As escolas, com o incentivo da SEMED e através de parcerias firmadas com cooperativas, empresas da região e com as famílias, realizaram durante o ano letivo diversos projetos, apresentações culturais, entre outras ações que visando fortalecer a aprendizagem, conforme pode-se observar nos registros abaixo:



# PREFEITURA DE SÃO GABRIEL DA PALHA ESTADO DO ESPÍRITO SANTO





## PREFEITURA DE SÃO GABRIEL DA PALHA ESTADO DO ESPÍRITO SANTO

Outra conquista para a educação gabrielense foi à contratação de serventes/merendeiras para as escolas unidocentes localizadas na zona rural do município, bem como a instalação de internet e roteadores nas escolas. A SEMED realiza o acompanhamento pedagógico às escolas por meio de visitas periódicas e planejamentos coletivos realizados no auditório da secretaria, que conta com todos os professores regentes das escolas do campo.



### ● ADESÃO AO PAES E PARTICIPAÇÃO NAS AÇÕES DO FUNPAES

O Pacto pela Aprendizagem no Espírito Santo (Paes) é uma iniciativa do Governo do Estado, com o objetivo de fortalecer a aprendizagem das crianças desde a Educação Infantil até as séries finais do Ensino Fundamental, desenvolvida a partir do estabelecimento de um regime de colaboração entre o Estado e as redes municipais de ensino.

O município abriu o edital e selecionou o Profissional bolsista do PAES com dedicação de 40 horas semanais para acompanhar e orientar sobre o contexto pedagógico da aplicação do material estruturado que potencializa a aprendizagem.

O Município aderiu e inscreveu vários projetos no FUNPAES - Fundo Estadual de Apoio à Ampliação e Melhoria da qualidade de ensino na Educação Infantil e no Ensino Fundamental, no âmbito da Lei Estadual nº 10.631/2017, que instituiu o Pacto pela Aprendizagem no Espírito Santo - PAES, da Lei Estadual nº 10.787/2017 e suas atualizações, que instituiu o FUNPAES, e do Decreto Estadual nº 4.907-R/2021, que regulamenta o FUNPAES, por meio de construção, reforma, ampliação ou melhoria de imóvel e de aquisição de equipamentos e mobiliários, incluindo bens permanentes.

Dos Projetos inscritos houve em 2021 a contemplação da reforma e ampliação da EMEF Bem Viver com recursos no valor de R\$1.601.249,13 (um milhão, seiscentos e um mil, duzentos e quarenta e nove reais e treze centavos).

Em 2022, fomos contemplados em 5.268.478,87 (cinco milhões, duzentos e sessenta e oito mil, quatrocentos e setenta e oito reais e oitenta e sete centavos) para construção de uma escola do ensino fundamental de 1º ao 5º ano no Bairro Jardim Vitória.



## PREFEITURA DE SÃO GABRIEL DA PALHA ESTADO DO ESPÍRITO SANTO



### ● MATERIAL ESTRUTURADO DO PAES

Considerando as ações conjuntas com a SEDU voltadas ao fortalecimento da Aprendizagem do e a melhoria dos educadores educacionais dos estudantes, a Secretaria Municipal de Educação (SEMED) de São Gabriel da Palha realizou a entrega do material ofertado pelo pacto pela aprendizagem no Espírito Santo (PAES), do Governo do Estado, às escolas municipais em março' de 2022. Esse material será utilizado pelos estudantes e professores do 1º e 3º ano do Ensino Fundamental.



### ● ENCONTRO NUPAES

As Superintendências Regionais de Educação (SREs) realizam encontros mensais com os coordenadores municipais de educação para alinharem as ações do Pacto pela Aprendizagem no Espírito Santo (PAES). Os grupos formados fazem parte do Núcleo de Apoio às Ações do PAES (Nupaes).



## PREFEITURA DE SÃO GABRIEL DA PALHA ESTADO DO ESPÍRITO SANTO

Em agosto de 2022 aconteceu em São Gabriel da Palha o 7º encontro Itinerante do Nupaes e contou com a presença dos coordenadores do PAES e secretários municipais dos 9 municípios da SRE de Nova Venécia, superintendente Adriana Bonatto, do coordenador geral do PAES Saulo Andreon, representantes da Bem Comum do Ceará: Anderson, Valdízia, Romulo e técnicos do ciclo de gestão do PAES.



### ● PRÊMIO ESCOLA QUE COLABORA

O Prêmio Escola que Colabora é um programa da Sedu, que prevê a premiação de R\$ 70 mil, para as 50 escolas com os melhores indicadores educacionais no Programa de Avaliação da Educação Básica do Espírito Santo (Paebs).

Os recursos serão repassados com foco na melhoria na qualidade da Educação Básica dos municípios signatários do Pacto pela Aprendizagem do Espírito Santo (PAES) e da Rede Estadual, promovendo ações de cooperação técnico-pedagógica entre escolas com altos indicadores educacionais (escolas premiadas) e escolas com baixos indicadores educacionais (escolas apoiadas).

O Prêmio Escola que Colabora é importante para destacar as boas práticas, os projetos de sucesso e também para apoiar quem necessita de melhora. Também receberam apoio outras 50 escolas com as menores médias no Paebs, calculadas com base no IRE nas disciplinas de Língua Portuguesa e de Matemática. Para essas escolas, a premiação em dinheiro (R\$50 mil cada



## PREFEITURA DE SÃO GABRIEL DA PALHA ESTADO DO ESPÍRITO SANTO

uma), além de apoio, por meio de ações colaborativas técnico - pedagógica entre as escolas com maior IRE. O foco é a melhoria da aprendizagem e dos indicadores educacionais com foco na alfabetização na idade certa.

Em nosso município a escola apoiada foi a EMEIEF: "João Gabriel" pareada com a escola premiada EEEF "Vera Cruz".



### ● CICLO DE GESTÃO DO PAES

A Secretaria Municipal de Educação também no ano de 2022 aderiu ao Ciclo de Gestão do Paes (CGP), sendo uma das ações do Pacto pela Aprendizagem no Espírito Santo (Paes).

O Ciclo de Gestão do Paes consiste no trabalho junto à equipe gestora das escolas, partindo de uma meta individual, com base nos resultados das avaliações externas do Programa de Avaliação da Educação Básica do Espírito Santo do ano anterior.

Objetivando a melhoria da aprendizagem dos estudantes, as unidades escolares, com apoio da Secretaria Municipal de Educação, produziram um diagnóstico das turmas, e, a partir dele, elaboraram um Plano de Ação, alinhada com a meta pactuada e respaldada em dados e informações relevantes da realidade da escola.



## PREFEITURA DE SÃO GABRIEL DA PALHA ESTADO DO ESPÍRITO SANTO



Fotos da Reunião Formativa Inicial do Ciclo de Gestão do Paes com a equipe gestora das escolas.

Fotos das Visitas Técnicas de assessoramento às Escolas Pilotos do Ciclo de Gestão.

### ● AVALIAÇÕES DIAGNÓSTICAS, FLUÊNCIA, PAEBES E REFORÇO ESCOLAR

Considerando a importância do regime de colaboração entre as redes através do PAES (Pacto pela Aprendizagem no Espírito Santo), a Secretaria de Estado da Educação-SEDU, em parceria com o Centro de Políticas Públicas e Avaliação da Educação da Universidade Federal de Juiz de Fora-CAEd/UFJF, com base no Currículo do Espírito Santo (Educação Infantil e Ensino Fundamental).

O município aplicou 3 momentos avaliativos: diagnóstica, formativa e somativa pelo qual, mediante seus resultados, os estudantes tomam consciência de sua progressão na aprendizagem e de suas necessidades, e, ao mesmo tempo, os professores a utilizam como subsídio para tomar decisões, avaliar sua própria prática, e buscar outras formas de planejamento, conteúdos, estratégias e maneiras de abordar os contextos, visando oferecer novas possibilidades de aprendizagem.

A avaliação diagnóstica possibilita realizar o levantamento da situação dos estudantes em relação às aprendizagens adquiridas e ao currículo proposto, identificando as possíveis defasagens no aprendizado, e, a partir dessas análises, ter uma melhor compreensão da turma em relação às habilidades e pré-requisitos necessários à continuidade do processo educativo.



## PREFEITURA DE SÃO GABRIEL DA PALHA ESTADO DO ESPÍRITO SANTO

Considerando também o Protocolo de Intenções de repactuação e atuação conjunta, no âmbito das ações do Pacto pela Aprendizagem no Espírito Santo – Paes - voltado ao fortalecimento da aprendizagem e à melhoria dos indicadores educacionais dos estudantes da Educação Infantil e do Ensino Fundamental no Espírito Santo, o Município aderiu a realização da Avaliação de Fluência em Leitura, que objetiva identificar o nível de fluência em leitura dos estudantes, para subsidiar as tomadas de decisão e a implementação de políticas públicas mais assertivas, e orientar os planejamentos e as propostas de intervenções pedagógicas através dos resultados.

No ano 2000, criou-se o Programa de Avaliação da Educação Básica do Espírito Santo (Paebes) e o Programa de Avaliação da Educação Básica do Espírito Santo – Alfabetização (Paebes Alfa), para diagnóstico do ensino e da aprendizagem de estudantes da rede estadual e, por adesão, das redes municipais e privadas.

Dessa forma, o município de São Gabriel da Palha aderiu à avaliação para a produção de diagnósticos mais precisos e assertivos sobre a qualidade da educação dos estudantes gabrielenses.

Considerando a necessidade de promovermos ações assertivas para melhoria de ensino adequadas e eficazes, garantindo os direitos e objetivos de aprendizagem de todos estudantes do 3º e 5º ano do EF que não foram contemplados com o assistente de alfabetização do Programa Tempo de Aprender (1º e 2º anos) no ano de 2021 e 2022 para correção do fluxo, e não regularidade da aprendizagem apresentada por alguns estudantes, a Secretaria Municipal de Educação de São Gabriel da Palha implementou, a partir do mês de agosto de 2021, o projeto de nivelamento escolar com objetivo de reforçar a aprendizagem dos estudantes, através de metodologias e estratégias diversificadas, lúdicas e intencional, para retomar as habilidades não consolidadas do currículo, sempre primando pela qualidade da aprendizagem dos educandos.

<b>AÇÃO</b>	<b>TEMA</b>	<b>ESTRATÉGIA</b>
Realizar avaliação diagnóstica com estudantes do ensino fundamental do 3º ao 9º ano.	Desenvolver atividades diversificadas assegurando melhoria dos resultados através do planejamento.	Acompanhar e monitorar as escolas na aplicação das avaliações.
Realizar simulados de teste de fluência para o 2º ano do ensino fundamental e simulados durante o ano letivo com estudantes do 3º ao 9º anos.	Simulados de testes de fluência para os estudantes do 2º ano e outros simulados para as demais turmas.	Assessoramento as escolas



**PREFEITURA DE SÃO GABRIEL DA PALHA  
ESTADO DO ESPÍRITO SANTO**

Aplicação do Teste de Fluência e Paebes	Realizar reunião de devolutiva da avaliação de Fluência, Resultados da avaliação diagnósticas, Paebes/ Paebes Alfa com os Pedagogos e Gestores para análise dos dados e construção do Plano de Ação.	Divulgar e analisar os resultados das avaliações internas e externas.
Contratação de professores e ou extensão de carga horária para aulas de Reforço no turno / contra turno dependendo da unidade escola.	Acompanhar e monitorar as escolas no desenvolvimento do projeto de reforço.	Elevar o índice de aprovação do município através de avaliações internas e estratégias responsáveis a fim de melhorar a qualidade da aprendizagem.

● **PROJETO REFORÇO 2021 COM ESTUDANTES DO 3º AO 5º ANOS**

<b>ESCOLAS</b>	<b>TURMA</b>	<b>MAT.</b>	<b>VESP.</b>	<b>TOTAL</b>
EMEIEF BEM VIVER	3º	14	-	14
	4º	09	-	09
	5º	09	-	09
	<b>Total</b>	<b>32</b>	<b>-</b>	<b>32</b>
EMEF PROFª ANNA CAVATTI COLOMBI	3º	10	11	21
	4º	04	04	08
	5º	03	05	08
	<b>Total</b>	<b>17</b>	<b>20</b>	<b>37</b>
EMEF Prof. CARLOS DIAS MIRANDA CUNHA	3º	09	09	18
	4º	04	04	08
	5º	03	02	05
	<b>Total</b>	<b>16</b>	<b>15</b>	<b>31</b>
EMEIC FRANCISCO JOSÉ MATTEDI	3º	09	-	09
	4º	06	-	06
	5º	08	-	08
	<b>Total</b>	<b>23</b>	<b>-</b>	<b>23</b>
EMEF BÉRTOLO MALACARNE	3º	-	07	07
	4º	-	07	07
	5º	-	05	05
	<b>Total</b>	<b>-</b>	<b>19</b>	<b>19</b>
EMEF Prof.ª MARIA CELESTE TOREZANI STORCH	3º	11	16	27
	4º	10	03	13
	5º	06	04	10



**PREFEITURA DE SÃO GABRIEL DA PALHA  
ESTADO DO ESPÍRITO SANTO**

	Total	27	23	50
EMEIEF JOÃO GABRIEL	3º	08	19	27
	4º	05	08	13
	5º	02	07	09
	Total	15	34	49
<b>TOTAL GERAL</b>		<b>130</b>	<b>111</b>	<b>241</b>

**Fonte:** Levantamento enviado pela escola- 2021

● **PROJETO REFORÇO 2022 COM ESTUDANTES DO 3º AO 5º ANOS**

<b>ESCOLAS</b>	<b>TURMA</b>	<b>MAT.</b>	<b>VESP.</b>	<b>TOTAL</b>
EMEIEF BEM VIVER	3º	14	-	14
	4º	09	-	09
	5º	09	-	09
	Total	32	-	32
EMEF PROFª ANNA CAVATTI COLOMBI	3º	10	11	21
	4º	04	04	08
	5º	03	05	08
	Total	17	20	37
EMEF Prof. CARLOS DIAS MIRANDA CUNHA	3º	09	09	18
	4º	04	04	08
	5º	03	02	05
	Total	16	15	31
EMEIC FRANCISCO JOSÉ MATTEDI	3º	09	-	09
	4º	06	-	06
	5º	08	-	08
	Total	23	-	23
EMEF BÉRTOLO MALACARNE	3º	-	07	07
	4º	-	07	07
	5º	-	05	05
	Total	-	19	19
EMEF Prof.ª MARIA CELESTE TOREZANI STORCH	3º	11	16	27
	4º	10	03	13
	5º	06	04	10
	Total	27	23	50
EMEIEF JOÃO GABRIEL	3º	08	19	27
	4º	05	08	13
	5º	02	07	09
	Total	15	34	49
<b>TOTAL GERAL</b>		<b>130</b>	<b>111</b>	<b>241</b>

**Fonte:** Levantamento enviado pela escola -2022



## PREFEITURA DE SÃO GABRIEL DA PALHA ESTADO DO ESPÍRITO SANTO



### ● **ADESÃO AO PROGRAMA TEMPO DE APRENDER.**

Tempo de Aprender é um programa de alfabetização abrangente, cujo propósito é melhorar a qualidade da alfabetização em todas as escolas públicas do país. Para isso, o programa realiza ações que atuam no sentido de aprimorar a formação pedagógica e gerencial de docentes e gestores; disponibilizar materiais e recursos baseados em evidências científicas para alunos, professores e gestores educacionais; aprimorar o acompanhamento da aprendizagem dos estudantes, por meio de atenção individualizada; e valorizar os professores e gestores da alfabetização.

Com o objetivo de melhorar a qualidade da alfabetização, o programa Tempo de Aprender propõe ações estruturadas em quatro eixos:

- Eixo1: Formação continuada de profissionais da educação;
- Eixo2: Apoio pedagógico e gerencial para a alfabetização;
- Eixo3: Aprimoramento das avaliações da alfabetização;
- Eixo4: Valorização dos profissionais da educação.

Através da adesão ao programa, as escolas recebem recursos que são destinados a compra de materiais de custeio e para pagar despesas de assistente de alfabetização nas turmas do 2º e 3º anos de acordo com o plano de atendimento de cada escola em relação ao número de estudantes do censo escolar do ano anterior.

### ● **ESCOLAS DE EDUCAÇÃO EM TEMPO INTEGRAL**

Através da Lei nº 2.951, de 18 de abril de 2022 o município de São Gabriel da Palha estabeleceu Diretrizes para a oferta de Educação em Tempo Integral nas Escolas da Rede Municipal de Ensino. Tem por objetivo ampliar o tempo de permanência dos estudantes, os espaços escolares e as oportunidades de aprendizado, visando à formação integral de crianças e adolescentes. Através de um Programa Capixaba de Fomento a Implementação de Escolas Municipais de Ensino Fundamental em Ensino Integral (PROETI) o governo do



## PREFEITURA DE SÃO GABRIEL DA PALHA ESTADO DO ESPÍRITO SANTO

estado disponibilizou ao município a verba de R\$ 1.920.000,00 para compra de equipamentos, estruturação e reforma das escolas beneficiadas.

A Educação em Tempo Integral tem por principais finalidades:

- 1- Ampliar o tempo de permanência dos estudantes na escola, as oportunidades de aprendizado e os espaços escolares;
- 2- Aumentar a proficiência relativa aos conteúdos associados a competências e habilidades desejáveis para cada série e em cada componente curricular;
- 3- Reduzir a reprovação, a evasão e o abandono, melhorando o fluxo escolar;
- 4- Promover o desenvolvimento das múltiplas dimensões da infância, adolescência, considerando o corpo, a mente e a vida social;
- 5- Formar crianças, adolescentes autônomos, críticos e participativos;
- 6- Fomentar o diálogo entre o Poder Público, a Comunidade Escolar e a Sociedade Civil.

Durante este ano foi ofertado Educação em Tempo Integral nas escolas "EMEIEF Bem Viver" para 135 alunos e na "EMEIC Francisco José Mattedi" para 189 alunos.

Além dos conteúdos da Base Nacional Comum a parte diversificada é trabalhada nas disciplinas de Estudo Orientado, Eletiva, Projeto de Vida, Experimentando o Mundo, Protagonismo, ALE, Práticas Experimentais de Ciências e Projeto Integrador.





## PREFEITURA DE SÃO GABRIEL DA PALHA ESTADO DO ESPÍRITO SANTO



Feira de empreendedorismo (Sebrae)



### ● EDUCAÇÃO ESPECIAL

A Educação Especial é uma modalidade de ensino que perpassa todos os níveis, etapas e modalidades, realiza o atendimento educacional especializado, disponibiliza os recursos e serviços e orienta quanto a sua utilização no processo de ensino e aprendizagem nas turmas comuns do ensino regular.

No tocante às políticas de apoio aos estudantes público da educação especial – PAEE2 o município tem oferecido a todos os educandos matriculados nas Escolas Regulares atendimento educacional especializado e quando necessário o cuidador.

No ano de 2022 o município teve um crescimento nas matrículas nas salas regulares, desde o início do ano letivo, a equipe Técnica da prefeitura –

---

2 (Art. 4º Para fins destas Diretrizes, considera-se público-alvo do AEE: I – Alunos com deficiência: aqueles que têm impedimentos de longo prazo de natureza física, intelectual, mental ou sensorial. II – Alunos com transtornos globais do desenvolvimento: aqueles que apresentam um quadro de alterações no desenvolvimento neuropsicomotor, comprometimento nas relações sociais, na comunicação ou estereotípias motoras. Incluem-se nessa definição alunos com autismo clássico, síndrome de Asperger, síndrome de Rett, transtorno desintegrativo da infância (psicoses) e transtornos invasivos sem outra especificação. III – Alunos com altas habilidades/superdotação: aqueles que apresentam um potencial elevado e grande envolvimento com as áreas do conhecimento humano, isoladas ou combinadas: intelectual, liderança, psicomotora, artes e criatividade BRASIL - 2009) (alunos com deficiência, Transtorno do Espectro Autista e altas habilidades/superdotação),

---



## PREFEITURA DE SÃO GABRIEL DA PALHA ESTADO DO ESPÍRITO SANTO

Educação Especial e Coordenadora do Censo, realizaram visita de monitoramento nas escolas da rede para orientação e inclusão dos alunos nas salas de recursos multifuncional no contraturno. No qual a visita teve resultados satisfatórios com o aumento do atendimento no contraturno.

A seguir, o gráfico exibe o resultado, no qual demonstra o crescimento no número de matrículas de estudantes público da educação especial na sala de aula regular e no contraturno.

Gráfico 1: número matrículas de estudante público da educação especial nas escolas regulares municipais.

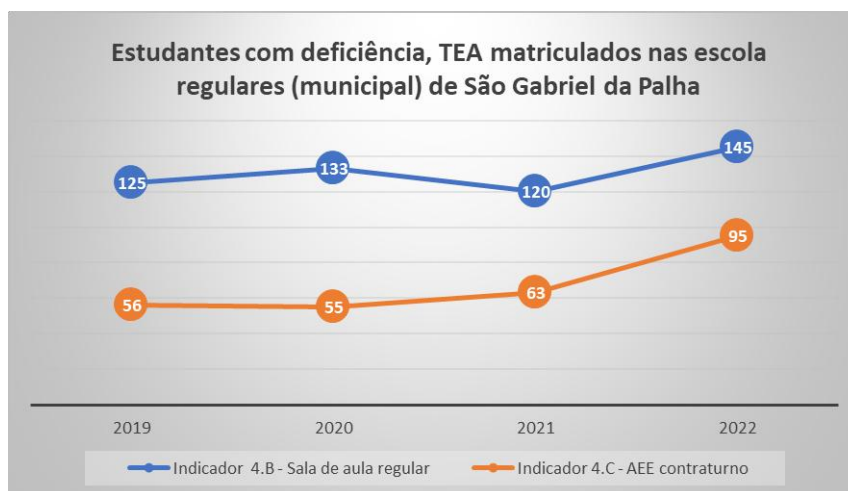

Fonte: Secretaria Municipal de Educação – SEMED

São Gabriel da Palha possui um grupo heterogêneo de estudantes público da educação especial, no gráfico 2 podemos perceber que os estudantes se concentram no Transtorno do Espectro do Autismo - TEA e Deficiência Intelectual.

Gráfico 2: percentual por estudantes público da educação especial.

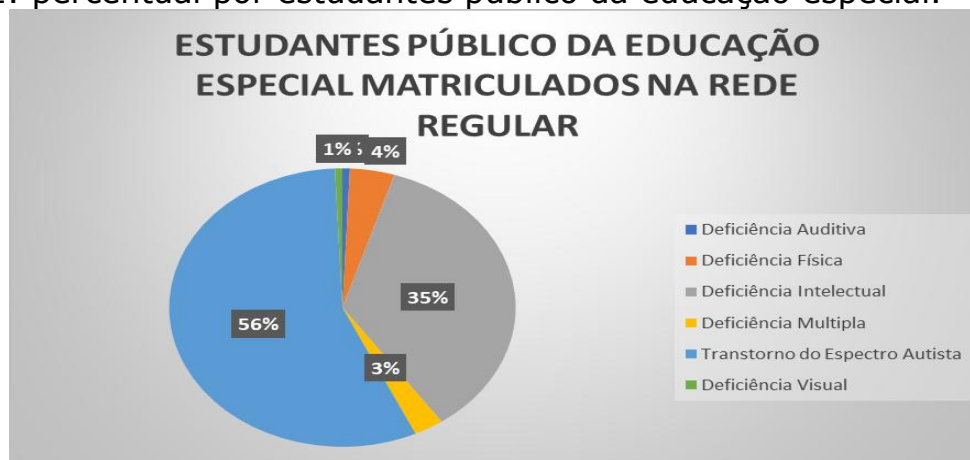

Fonte: Secretaria Municipal de Educação - SEMED

Para assegurar o atendimento aos estudantes PAEE o município conta com o apoio de 02 professores efetivos, a contratação de 08 professores capacitados.



## PREFEITURA DE SÃO GABRIEL DA PALHA ESTADO DO ESPÍRITO SANTO

Neste ano (2022) de maneira a atender as especificidades deste público, realizou o município várias ações, entre elas, a extensão de carga horária de 3 professores da rede com 15 horas cada para apoio especializado em sala de aula regular, e 2 professores com 5 horas cada para atendimento na sala de recursos no contraturno, para atender as demandas.

Atualmente, o município conta com 5 salas de recursos multifuncionais (MEC) e 7 salas de atendimento educacional especializada, totalizando 12 salas para atendimento, no contraturno, aos alunos PAEE. E neste ano (2022) a escola EMEF Professora Maria Celeste Torezani Storch foi contemplada com o PDDE Interativo e recebeu o recurso de R\$ 21.000,00, para aquisição de materiais para a sala de recurso multifuncional.



Materiais adquiridos EMEF Professora Maria Celeste Torezani Storch

A Educação Especial no Município de São Gabriel da Palha caminha para uma educação inclusiva de qualidade, buscando implantar e efetivar de fato a equipe multidisciplinar com a contratação de profissionais técnicos da área da assistência social e Psicologia, visando o desenvolvimento de ações e articulações intersetoriais, atuando nas mediações sociais e institucionais na perspectiva de promover a construção de uma cultura escolar que conhece, reconhece, valoriza e respeita as diferenças em prol da superação da exclusão e integração, a qual são submetidas os estudantes PAEE. Para este ano efetuou-se a contratação da Coordenadora e da Assistente social para a Educação Especial.

Atualmente, considerando o aumento de estudantes na rede municipal de São Gabriel da Palha, esta secretaria providenciou adequações através da lei nº 2.945/2022, alterando o anexo I da lei nº 2.571/2015, que neste ano, aumenta o quadro de cuidadores de 12 para 30 destes profissionais que atuam de forma a facilitar o cotidiano do estudante com deficiência na escola, que necessitam de acompanhamento e auxílio com sua alimentação, locomoção e cuidados com a higiene, garantindo-lhes bem-estar e segurança enquanto permanece na escola.

Para garantir e ampliar o acesso e a aprendizagem dos estudantes com deficiência ou mobilidade reduzida nas classes comuns das escolas públicas de



## PREFEITURA DE SÃO GABRIEL DA PALHA ESTADO DO ESPÍRITO SANTO

ensino regular foi adquirido, neste ano, dois ônibus acessíveis no valor de R\$ 635.000,00. Conforme foto a seguir:



**Fonte:** Secretaria Municipal de Comunicação

Outra ação realizada por esta secretaria, neste ano, foi a aquisição de 10 tabletes para as Salas de Recursos Multifuncionais (SRM).



Além dos recursos materiais, esta secretaria através da equipe multidisciplinar e parceiros, possibilitou a produção de novos conhecimentos junto aos servidores da rede municipal de ensino a respeito das práticas e políticas que perpassam a Educação Especial/Inclusiva e seus efeitos no cotidiano do público alvo dela e dos atores envolvidos por via da formação/palestra/capacitação continuada, conforme a tabela e fotos a seguir.



**PREFEITURA DE SÃO GABRIEL DA PALHA**  
**ESTADO DO ESPÍRITO SANTO**

Tabela 01: Palestras e Formações

<b>ANO</b>	<b>PALESTRANTE/PROFESSOR</b>	<b>TEMA</b>
<b>2022</b>	Alexsandro Braga Vieira Patrícia Braum	Curso de Extensão de Produção de Produção de Materiais para Educandos com Deficiência Intelectual na Alfabetização.
	Jackeliny dos Santos Souto	Vivência e olhares de mãe
	Patrícia Vassoler Scaramussa Cláudia Regina da Silva	Manejo Comportamental dos Estudantes com Transtorno do Espectro Autista
	Psicóloga - Karina Muzi Taquetti Terapeuta Ocupacional - Ana Paula Matos Mendes Fonoaudióloga - Fernanda dos Reis Pereira de Ávila Fisioterapeuta - Simone Aparecida Schulz	Temas direcionados aos estudantes com deficiência e Transtorno do Espectro Autista
	Joziane Jaske Buss Vanize Espindula	Flexibilização Curricular
	Nutricionista Damares Merote Depra	Alimentação saudável e segura no ambiente escolar
	Drª Rozana Fornazier do Nascimento	Higiêne íntima e prevenção de doenças
	Corpo de Bombeiros - CIPA	Primeiros Socorros
	Joziane Jaske Buss Vanize Espindula	Práticas Inclusivas - Santa Maria de Jetibá

**Fonte:** Secretaria Municipal de Educação - SEMED - 2022



## PREFEITURA DE SÃO GABRIEL DA PALHA ESTADO DO ESPÍRITO SANTO



20 de maio de 2022 - Capacitações para cuidadores



19, 20 e 21 de julho de 2022 - Jornada de estudos para cuidadores

Momento formativo da educação especial na perspectiva da educação inclusiva no CREI - Centro de Referência em Educação Inclusiva - Santa Maria de Jetibá/ES, com a participação dos Professores de EDUCAÇÃO ESPECIAL de São Gabriel da Palha, Colatina, Itarana e Santa Maria de Jetibá.



## PREFEITURA DE SÃO GABRIEL DA PALHA ESTADO DO ESPÍRITO SANTO



29 de agosto de 2022 dia de estudos – Professores do AEE



Encontros formativos (2022) - Professores Educação Especial

Em 27 de abril de 2022, foi aprovado a Lei no 2.954, que institui a semana municipal de conscientização do autismo e a política municipal de atendimento aos direitos da pessoa com transtorno do espectro autista (TEA) e dá outras providências.



## PREFEITURA DE SÃO GABRIEL DA PALHA ESTADO DO ESPÍRITO SANTO

Entre os dias 19 a 22 de setembro ocorreu a 1ª SEMANA DE EDUCAÇÃO ESPECIAL E INCLUSIVA, nas escolas onde realizaram atividades como: teatro, confecção de cartazes, filmes, dinâmicas e estudo. E no dia 22 de setembro aconteceu na câmara municipal o momento de culminância, com a participação da comunidade, com apresentações dos estudantes das escolas, o objetivo da Semana foi sensibilizar a comunidade para a necessidade de práticas verdadeiramente inclusivas em todos os âmbitos.



Entre as apresentações na câmara o estudante Kaik da escola EMEF Irmã Adelaide Bertocchi tocou a Música Asa Branca em um teclado emprestado. Esse aluno aprendeu a música com a profissional Juliana, na escola em apenas algumas aulas, em um teclado de brinquedo. A equipe multidisciplinar em parceria com a maçonaria Estrela, a qual se sensibilizou com o estudante e doaram o teclado no dia 24/11/2022.



O Atendimento Educacional Especializado é também oferecido nos Centros de Atendimento Educacional Especializado - CAEE na APAE desta municipalidade em na APAE de Colatina , conforme legislações vigentes, e neste ano várias ações foram realizadas em parcerias como as visitas trimestrais na instituição



## PREFEITURA DE SÃO GABRIEL DA PALHA ESTADO DO ESPÍRITO SANTO

APAE conforme previsto na CLÁUSULA TERCEIRA do Termo de Cooperação Técnica; concordante com o Edital de Credenciamento Nº 0001/2020, bem como, acompanhamento com as APAES nas visitas realizadas nas escolas regulares fortalecendo o Vínculo entre entidade e município.



### ● CAMINHADA CÍVICO ESCOLAR

A caminhada cívico-escolar teve como objetivo comemorar o Dia da Pátria, sendo a principal data do calendário cívico brasileiro. Esta caminhada faz parte das festividades da Secretaria Municipal de Educação com a participação de todas as escolas municipais e apoio das demais secretarias.

Esta caminhada aconteceu no dia 7 de setembro às 8h na avenida principal de nossa cidade.





## PREFEITURA DE SÃO GABRIEL DA PALHA ESTADO DO ESPÍRITO SANTO



### ● TRANSPORTE ESCOLAR (RURAL E URBANO)

Na promoção da garantia do acesso e a permanência do aluno na escola, foram realizados os investimentos, até a presente data, conforme especificado abaixo:

- Manutenção e aquisição de combustíveis investidos com recursos do MDE e 30% Fundeb - R\$975.000,00;
- Aquisição de 2 ônibus escolar – Total do Contrato R\$638.000,00;
- Serviços em rotas terceirizadas, recursos MDE e 30% Fundeb – R\$ 667.205,74.

### ● PROGRAMA DE ALIMENTAÇÃO ESCOLAR

Com o objetivo contribuir para o crescimento e o desenvolvimento biopsicossocial e a aprendizagem, o rendimento escolar e a formação de hábitos saudáveis dos estudantes, por meio de ações de educação alimentar e nutricional e da oferta de refeições que cubram as suas necessidades nutricionais durante o período escolar, o Programa Nacional de Alimentação Escolar o município aplicou em 2022 R\$ 545.372,87 (FNDE), mais R\$ 957.342,67 de recursos próprios, deste total R\$ 508.023,00 foram destinados à aquisição de produtos da Agricultura Familiar.

### ● MANUTENÇÃO E AQUISIÇÃO DE EQUIPAMENTOS

- Foram investidos em equipamentos R\$ 377.291,80 e atendimento a Educação Infantil e Ensino Fundamental da Rede Municipal de Ensino;
- Foi realizado repassado para a Escola Família Agrícola do Bley um total de R\$ 248.000,00 em forma de convênio;
- Aquisição de Playgrounds para escolas de Educação Infantil – Total do Contrato.

### ● OBRAS, REFORMAS E MANUTENÇÕES DE ESCOLAS.

As escolas citadas abaixo estão em manutenção, reforma e ampliação:



## PREFEITURA DE SÃO GABRIEL DA PALHA ESTADO DO ESPÍRITO SANTO

- Manutenção da EMEF Bértolo Malacarne – Total do Contrato R\$ 854.660,20;
- Manutenção do CMEI Pequeno Príncipe – Total do Contrato R\$ 274.858,58;
- Manutenção do CMEI Dona Neca – Total do Contrato R\$ 272.350,38;
- Reforma e Ampliação EMEUF Fazenda Lorenzoni – Total do Contrato R\$ 424.000,00;
- Reforma e ampliação da EMUEF Ladir da Penha – Total do Contrato R\$ 617.129,07;
- Ampliação da EMEIC Francisco José Mattedi – Total do Contrato R\$ 498.543,33.

### ● PROGRAMAS

- 1. PAR 4** – Diagnóstico, Planejamento, Execução, Obras – monitoramento das ações planejadas no par 4;
  - ✓ PEF - Programa Educação e Família 2022 – monitoramento do Programa em sistema PAR 4;
  - ✓ PPIE – Programa Primeira Infância na Escola – monitoramento do Programa em sistema PAR 4, lançamento de ações e Plano Primeira Infância;
  - ✓ WI-FI Educação - monitoramento do Programa em sistema PAR 4, lançamento de Escolas Zona Rural.
- 2. PAR 3** – Monitoramento de creche referente à reabertura em sistema devido à mudança de endereço.
- 3. PDDE INTERATIVO** – Monitoramento de sistema – Gestão Escolar; administrativo do sistema.
- 4. EDUCAÇÃO CONECTADA** – Monitoramento de sistema no acompanhamento de cada escola no lançamento do PAF – Plano de Aplicação Financeira onde se planeja como o valor será investido para uso de internet em cada escola. As escolas receberam um total R\$38.556,00.
  - ✓ DIAGNÓSTICO – Dimensão Visão/ Dimensão Recursos Educacionais Digitais/ Dimensão Infraestrutura/ detalhamento das Ações: O diretor(a) realizou seu diagnóstico separadamente de sua escola de acordo com questionário de 300 perguntas;
  - ✓ GUIA EDUTEC – Monitoramento do questionário para cada diretor Escolar de forma individual da forma como é feito o uso de internet nas escolas.
- 5. PDDE WEB** – Monitoramento do sistema com atualização de cadastros de todos os diretores escolares para que todas as verbas escolares continuem a ser feitas anualmente.
- 6. BUSCA ATIVA ESCOLAR**
  - ✓ Composição do Comitê Gestor Intersetorial – CGI;
  - ✓ Cadastro de todos os agentes de saúde em sistema e demais integrantes do comitê;
  - ✓ Busca de estudantes em suas residências;
  - ✓ Envio de listagens de estudantes faltosos para as escolas;
  - ✓ Mobilização na cidade com panfleto informativo, que crianças de 4 a 17 anos não podem ficar fora da escola.



## PREFEITURA DE SÃO GABRIEL DA PALHA ESTADO DO ESPÍRITO SANTO

7. Participação em eventos presenciais em Vitória – XVIII Whorkshop Undime-ES /desafio no trabalho de implementação da BNCC: estratégias didáticas para a retomada da aprendizagem/Seminário Estadual Gestão Pública Educacional.



Mobilização Busca Ativa Escolar

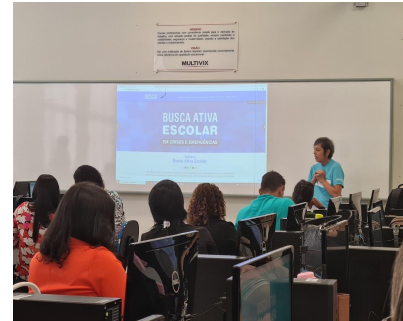

Capacitação em Nova Venécia  
– com grupo gestor de Brasília.

## SECRETARIA MUNICIPAL DE SERVIÇOS URBANOS E TRANSPORTES

### ● DESENVOLVIMENTO

A Secretaria Municipal de Serviços Urbanos e Transportes, vem apresentando resultados significativos na manutenção da limpeza pública de todo Município, prestando serviços de varrição de logradouros; raspagem e remoção de terra e areia das vias públicas; capina de meio-fio; corte de árvore; roçada ou aparo de vegetação em logradouros públicos; lavagem de logradouros; remoção de focos de lixo em áreas públicas; retirada de lixo de cestos coletores públicos; limpeza de leitos e margens de rios e córregos, multirões de limpeza em bairros do município; reparos e ligação de esgoto em áreas ainda administradas pelo Município; pinturas em meio fio e ruas. Grande parte destes serviços são realizados por trabalhadores terceirizados, mantidos por meio do Contrato de prestação de serviços nº 05/2020 com 80 operários que atendem a esta Secretaria, e que no período de janeiro a dezembro de 2022 utilizou-se de R\$ 3.802.279,85 dos recursos anuais do Município.

### RELATÓRIO FOTOGRÁFICO



## PREFEITURA DE SÃO GABRIEL DA PALHA ESTADO DO ESPÍRITO SANTO

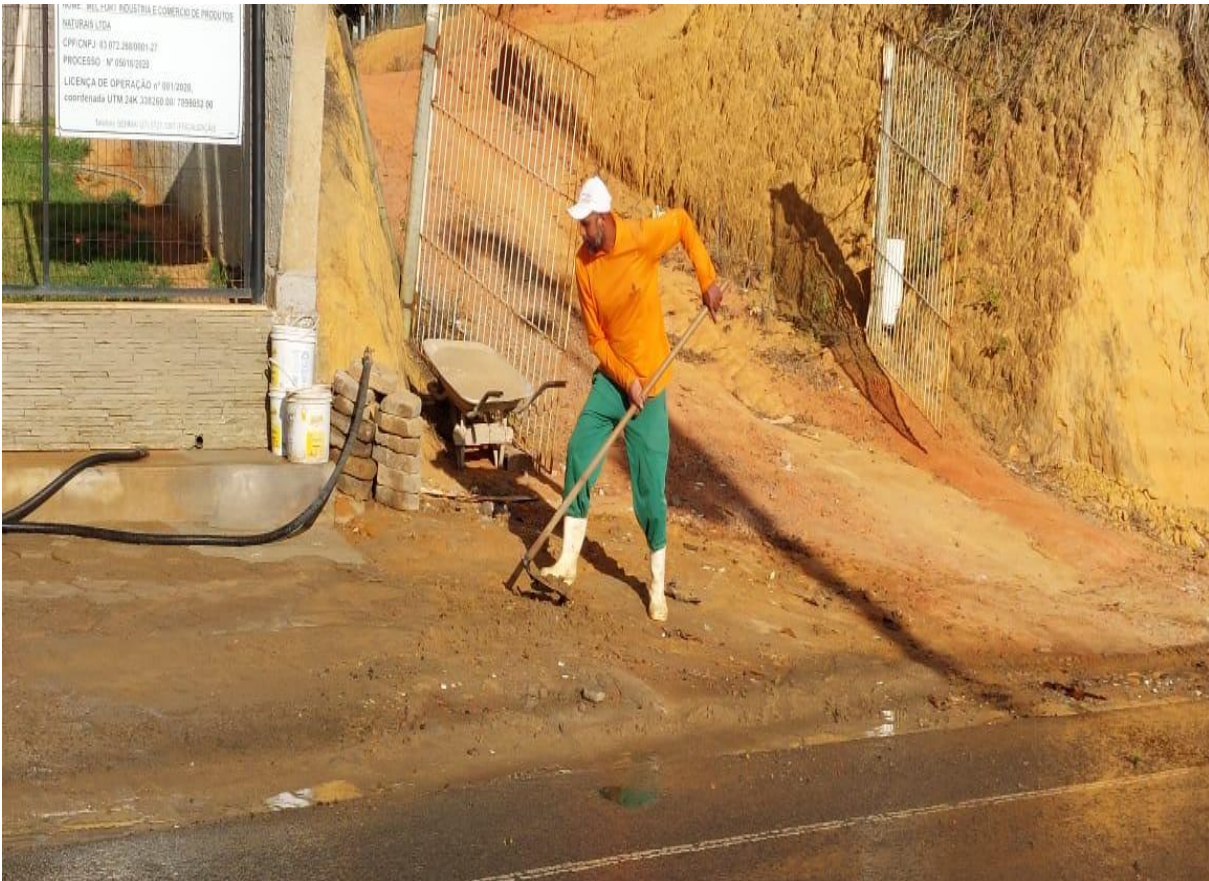



## PREFEITURA DE SÃO GABRIEL DA PALHA ESTADO DO ESPÍRITO SANTO



Para garantir o transporte e destinação final adequada do lixo não reutilizável, o Município possui um contrato com a Empresa BADAL Transportes e Serviços EIRELI-ME, a qual transportou e deu destino final ao montante de 4.532,25 toneladas de lixo úmido não recicláveis, utilizando-se de R\$ 346.722,54 dos recursos financeiros municipais. Para garantir o recebimento e administração dos resíduos, esta Municipalidade faz parte do CONSÓRCIO CONDOESTE mantido através do contrato de repasse no montante de R\$ 24.000,00 (anual), assim nos garante o recebimento dos materiais infectantes dos laboratórios e clínicas credenciadas da cidade para destinação final adequada aos resíduos de serviços de saúde com o CONSÓRCIO PÚBLICO PARA TRATAMENTO E DESTINAÇÃO FINAL ADEQUADA DE RESÍDUOS SÓLIDOS DA REGIÃO DO OESTE DO ESTADO DO ESPÍRITO SANTO - CONDOESTE, perfazendo o montante de R\$ 106.128,00; este serviço vem demonstrando ser de grande



## PREFEITURA DE SÃO GABRIEL DA PALHA ESTADO DO ESPÍRITO SANTO

importância para a segurança de todos os cidadãos, pois garantem que todos estes materiais infecciosos sejam devidamente destinados em locais licenciados.

### RELATÓRIO FOTOGRÁFICO





## **PREFEITURA DE SÃO GABRIEL DA PALHA ESTADO DO ESPÍRITO SANTO**

Ainda, esta Secretaria mantém o contrato com o SANEAR (SERVIÇO COLATINENSE DE MEIO AMBIENTE E SANEAMENTO AMBIENTAL) de Colatina, que garante o aterro sanitário devidamente licenciado para que os Municípios consorciados tenha onde dar a destinação final correta de todo o lixo produzido e recolhido na cidade, que foi o montante de 4.224,54 toneladas. Para tal, esta Municipalidade desembolsou o valor de R\$ 541.109,64 no ano de 2022.

No setor de manutenção das vias públicas da cidade, há um grande descuido da população quanto à destinação final dos seus resíduos de construção civil (RCC) gerado por pequenas reformas, sendo este material acumulado em ruas e em lotes vazios, mas para que a saúde da população não seja comprometida quanto a proliferação de doenças como a dengue, realizamos a coleta deste material através do Contrato 45/2018 - para destinação correta destes materiais, que em 2022 no período de janeiro a novembro consumiu R\$ 186.914,28 dos recursos municipais.

Quanto a Coleta Seletiva e aos materiais recicláveis, o Município possui o Termo de fomento nº 001/2022, com repasse de anual em 2017 de R\$ 240.000,00; celebrado com a Associação de Catadores de Materiais Recicláveis de São Gabriel da Palha - ASCAT, que atualmente possui 18 associados que desenvolvem os trabalhos de triagem dos resíduos recicláveis em um galpão de 2.130m<sup>2</sup>, cedido pelo Município, onde de todos os materiais coletados na cidade, 40% corresponde ao papelão, 16% plástico, 14% papel, 10% vidro, 3% metal, 2% outros e 15% se torna rejeito que é destinado ao aterro sanitário contratado, no montante de 344.858,40 mil kilos de quantidade de material triado.



O Município investiu R\$ 1.037.190,95 com gastos com o fornecimento de energia elétrica da iluminação das ruas e R\$ 72.443,64 com o pagamento de iluminação de jardins, parques e praças públicas e também vem realizando os serviços de Manutenção da Iluminação Pública, com a prestação dos serviços através da Empresa contratada nº 06/2020 - ILLUMITERRA CONSTRUÇÕES E



## **PREFEITURA DE SÃO GABRIEL DA PALHA ESTADO DO ESPÍRITO SANTO**

MONTAGENS LTDA – ME, aonde o Município vem investindo regularmente recursos financeiros, conforme com os relatórios de controle apresentados pelo fiscal do Contrato, os quais demonstraram o gasto anual em 2022 de R\$ 164.123,80, garantindo assim um benefício ao cidadão e a garantia da segurança pública e tranquilidade de todos os cidadãos que transitam nesta cidade.

Para garantir a manutenção da frota de veículos desta Secretaria, o município investiu R\$ 46.134,34 em serviços e R\$ 109.198,70 em manutenção de peças e pneus e R\$ 338.146,19 em combustível, veículos estes que realizam todo o trabalho da coleta de lixo, coleta de entulhos e fiscalização.

A Secretaria de Serviços Urbanos e Transporte realiza também a manutenção dos sistemas de abastecimento de água do Patrimônio de São Roque da Terra Roxa, Distrito de Fartura e Patrimônio São José, locais estes que possuem grande número de habitantes e não recebem o fornecimento de água tratada da Concessionária CESAN, assim sendo, o Município em parceria com a Concessionária construiu os locais de recebimento e tratamento e vem realizando trabalhos de manutenção destas redes e bombas destes locais. Realiza também a manutenção das redes de esgotos de alguns bairros onde a Concessionário não atende, assim, realizamos a ligação de 34 metros lineares de rede de esgoto, investindo assim mão de obra efetiva e materiais adquiridos para estes tipos de serviços.

Além dos serviços básico apresentados acima, em 2022 esta Secretaria concluiu a contratação de Empresa especializada para realização de ESTUDO DE VIABILIDADE TÉCNICA ECONÔMICA-FINANCEIRA DO SISTEMA DE TRANSPORTE COLETIVO, apresentado pela Empresa LOCALE Trânsito e Transporte, sob o nº de Contrato 73/2022 no valor de R\$ 36.735,00.

Esta Secretaria investiu também o montante de R\$ 222.500,00 sob o nº de contrato 100/2022 com a Empresa Casa e Transportes e Construtora LTDA, para remoção de lixos inertes oriundos das casas que foram invadidas pelas águas nos períodos chuvosos que esta Municipalidade enfrentou em 2021 e 2022.

Cumprimos ainda com a aquisição de 05 PLAUGROUDs para as Praças no Bairro Gustavo Boni, Praça Aurélio Bastianelo, Pracinha do Bairro Populares, Praça do Bairro Cachoeira da Onça e Praça Vicente Glazar no montante de R\$ 64.500,00 de investimento.



## PREFEITURA DE SÃO GABRIEL DA PALHA ESTADO DO ESPÍRITO SANTO



Aquisição de 01 caminhão pipa para realizar a limpeza de ruas e praça no valor de R\$ 430.000,00.



## PREFEITURA DE SÃO GABRIEL DA PALHA ESTADO DO ESPÍRITO SANTO



Aquisição de 20 lixeiras para disposição nas ruas e praças no valor de R\$ 8.500,00



Aquisição de 600 sc de cimento no valor global de R\$ 22.200,00 para manutenção, construção de tampas de carneira que foram 70 jogos, confecção de blocos para construção de 70 novas carneiras, paralelepípedos para manutenção da Praça Aurélio Bastianello e Cemitérios Municipais, e ainda a manutenção nas ruas e locais sob os cuidados desta Secretaria em conjunto com a Secretaria de Obras.

### RELATÓRIO FOTOGRÁFICO



## PREFEITURA DE SÃO GABRIEL DA PALHA ESTADO DO ESPÍRITO SANTO



Ainda para a manutenção dos cemitérios, adquiriu-se 150 sacos de Call no Valor de R\$ 1.950,00.

Aquisição de 70 metros de meio fio para manutenção de ruas no valor de R\$ 1.540,00 e 150m<sup>2</sup> de tijolinhos tipo Holandês para manutenção de praças e construção de 02 faixas elevadas no valor de R\$ 7.500,00.



## PREFEITURA DE SÃO GABRIEL DA PALHA ESTADO DO ESPÍRITO SANTO



E Finalmente a aquisição da Lona para cobertura do palco de eventos que fica localizado na Praça Aurélio Bastianello, no valor de R\$ 17.000,00 de investimento.

### **SECRETARIA MUNICIPAL DE GOVERNO E COMUNICAÇÃO**

#### **APRESENTAÇÃO**

A Secretaria Municipal de Governo e Comunicação é um órgão diretamente ligado ao Chefe do Poder Executivo Municipal ao qual incumbe a coordenação da administração com a comunidade, munícipes, entidades e associações geográficas ou de classe; a coordenação da Ouvidoria Municipal; exercer as atividades de coordenação de imprensa e comunicação, relacionadas à execução dos serviços de divulgação, sistematização, redação final, registro e publicação jornalística dos atos do Governo Municipal; gerenciamento do Órgão Oficial do Município, o assessoramento ao Prefeito em suas relações públicas, funções sociais e representação em solenidades e atos oficiais; manter e atualizar o arquivo de informações jornalísticas e institucionais; planejar e executar as ações de marketing governamental; subsidiar o Poder Executivo com os dados relativos às expectativas e nível de satisfação da comunidade com a prestação dos serviços públicos, o assessoramento ao Prefeito Municipal nos assuntos de sua competência e que nesta condição lhe forem cometidos e o fornecimento de dados e informações a fim de subsidiar o processo decisório; acompanhamento das questões regionais, e assessoria nos assuntos voltados à Câmara Municipal com requerimento, indicações e acompanhamento de projetos de leis dentre outros.

#### **INSTALAÇÕES, FUNCIONAMENTO E ATIVIDADES**

A Secretaria Municipal de Governo e Comunicação está localizada no prédio da Prefeitura Municipal de São Gabriel da Palha-ES, Rua 14 de maio, nº 159, Bairro: Glória, São Gabriel da Palha-ES - Cep: 29780-000.



## PREFEITURA DE SÃO GABRIEL DA PALHA ESTADO DO ESPÍRITO SANTO

A Secretaria desenvolve as atividades da Ouvidoria Municipal, publicações nas páginas oficiais da Prefeitura Municipal, através do Facebook e Instagram, publicações de utilidade pública no site da Prefeitura, auxilia as demais Secretarias na divulgação e organização dos eventos oficiais, acompanha as atividades desenvolvidas por outras secretarias, envia ofícios aos cidadãos informando sobre respostas de protocolos, solicitações de cópias de processos e demais comunicados.

### ● DEMANDAS ADMINISTRATIVAS

No ano de 2022 foram emitidos ofícios, memorandos, despachos, protocolos de ouvidorias, conforme tabela abaixo:

Quantidade	Realizados
304	Ofícios
127	Despachos
67	Memorandos
13	Requerimentos
92	Protocolos de Ouvidorias

### ● DESPESAS

Informa as despesas da Secretaria Municipal de Governo e Comunicação, durante o exercício de 2022:

Outros serviços de terceiros - pessoa jurídica	
Publicidade e Propaganda	R\$ 46.675,02
Institucional – site prefeitura	R\$ 6.082,55
Imprensa Estadual e Nacional- Licitações	R\$ 19.609,46
Equipamento Material Permanente	R\$ 2.270,06
Vencimentos e Vantagens fixas – Pessoal Civil – Servidores da Secretaria	R\$ 756.847,53
Obrigações Patronais - INSS	R\$ 48.424,09
Obrigações Patronais Op. Intra – Orçamentárias – SGP-PREV	R\$ 108.796,62
Outros Benefícios Assistenciais	R\$ 2.205,84
Auxílio-Alimentação	R\$ 2.750,00
Obrigações Tributárias e Contributivas – Intra Orçamentário	R\$ 13.160,29
Total	R\$ 1006.821,46



## PREFEITURA DE SÃO GABRIEL DA PALHA ESTADO DO ESPÍRITO SANTO

### ● PUBLICAÇÕES DIVERSAS NA INTERNET - SITE DA PREFEITURA

No site da Prefeitura foram realizadas várias publicações no exercício 2022:

- Publicações de Editais de Processos Seletivos das Secretarias de: Educação, Saúde, Assistência, Desenvolvimento Social e Família, Esporte e Lazer, Obras e Desenvolvimento Urbano;
- Publicações de utilidade pública;
- Publicações do Boletim do Covid-19;
- Publicações sobre a Secretaria Municipal de Saúde – Medicamentos, Termo de colaboração, notificações;
- Publicações de Processos Licitatórios;
- Publicação de Comunicados – Declaração de Operações Tributáveis.

### ● FACEBOOK, INSTAGRAM E SITE OFICIAL

Nos canais oficiais foram publicadas informações diversas, fotografias de serviços sendo realizados pelas secretarias, eventos públicos, campanhas diversas, boletins Covid-19, vacinação Covid-19, ações das secretarias: obras, agricultura, esporte e lazer, assistência e desenvolvimento social, datas comemorativas.

Quantidade de Publicações	Local
700	Instagram
700	Facebook
64- Notícias	Site da Prefeitura

### ● COBERTURA DE EVENTOS

No Exercício de 2022 foram realizados diversos eventos pelas secretarias municipais, lista-se alguns:

- Jornada Pedagógica – para os profissionais da Educação.
- Capacitação de merendeiras, para preparação de alimentos da merenda escolar.
- Entrega de notebooks para os professores municipais.
- Entrega de smartphones aos diretores municipais.
- Comemoração dia das mães no CRAS.
- Piarte Primeira Infância-CRAS.
- Campanha Faça Bonito.
- Homenagem ao dia dos pedagogos.



## **PREFEITURA DE SÃO GABRIEL DA PALHA ESTADO DO ESPÍRITO SANTO**

- Workshop "Juntos somos mais fortes" – Defesa Civil e Corpo de Bombeiros.
- Roda de conversa- Maio Furta-cor.
- Roda de conversa – Sinal Vermelho contra a violência contra a mulher.
- Fórum Violetas contra a Violência.
- Café da manhã especial pelo dia da Assistente Social.
- Campanhas de vacinação: Covid-19, Influenza, Hepatite e outras.
- Capacitação e atualização de Dengue para as ESF.
- Capacitação dos integrantes da CIPA.
- Capacitação Cipa sobre animais peçonhentos.
- Capacitação de Licenciamento Ambiental.
- Capacitação para cuidadores e auxiliares de educação infantil;
- Curso de elaboração de projetos e convênios.
- Curso "Bem receber o Turista".
- Curso Cozinha Capixaba.
- Feira de empreendedorismo.
- Festival Gourmet.
- Palestra – Uma mãe prevenida vale uma vida.
- Participação na feira Exponoroeste.
- Dia D+ Tecnologia- Palestra sobre o uso ético e responsável da internet.
- Palestra sobre informática-Tiro de Guerra.
- Campanha de vacinação antirrábica.
- Inauguração da Policlínica Luiz Bono.
- Mutirão contra o câncer de pele.
- Palestra para a comunidade com o tema câncer de mama (outubro rosa).
- Curso de tortas doces e salgadas.
- Semana do Primeiro Emprego-Ciclo de palestras.
- Operação Resguardo – Violência contra a mulher é crime.
- Palestra no Cras – "Empreendedorismo Feminino".
- Capacitação Profissional-Sincotour – Curso de costureiro.
- Projeto de Educação Ambiental sobre o dia mundial da água.
- Domingo na Praça.
- Abertura do agosto Lilás – Violência contra a Mulher é Crime!
- Conferência Municipal de Assistência Social.
- Copa da paz – Vôlei;
- Colônia de Férias para as crianças;
- Jogos Estaduais de Futsal Masculino e Feminino.
- Copa da Paz – Voleibol.
- Festival de Ginástica Rítmica.
- Projeto Sorriso de Criança.
- Copa de Kart.
- Campeonato Estadual de Taekwondo.



## PREFEITURA DE SÃO GABRIEL DA PALHA ESTADO DO ESPÍRITO SANTO

- Chegada do Papai Noel na Praça Aurélio Bastianello.
- **AUDIÊNCIAS PÚBLICAS**
- **LDO – LEI DE DIRETRIZES ORÇAMENTÁRIAS**

Todos os anos, a população de São Gabriel da Palha – ES é convidada a participar de audiência pública presencial de prestação de contas para demonstração e avaliação do cumprimento das metas fiscais trimestrais. No atual período, em decorrência das medidas de enfrentamento à COVID-19, a audiência pública foi realizada de forma eletrônica através de link de pesquisa disponível no site da prefeitura e redes sociais.

Link:

<https://saogabriel.es.gov.br/Search?q=audi%C3%Aancia+p%C3%BAblica&culture=pt-BR>



- **LOA- LEI ORÇAMENTÁRIA ANUAL 2023 E PPA – PLANO PLURIANUAL 2022-2025**

Em virtude da Pandemia do Covid-19, não ocorreu audiência pública presencial, a participação da população foi de forma online, através de link e QR-COD divulgados nas redes sociais da Prefeitura Municipal de São Gabriel da Palha/ES, Exposição de outdoor e através da participação popular por meio de urnas colocadas em lugares estratégicos, por exemplo, nas escolas municipais dos bairros e na zona rural, e na sede da Prefeitura.





## **PREFEITURA DE SÃO GABRIEL DA PALHA ESTADO DO ESPÍRITO SANTO**

### **● OUVIDORIA MUNICIPAL**

A Ouvidoria é um canal direto entre a população e os representantes do poder Executivo.

As atividades da Ouvidoria do Município estão diretamente ligadas a Secretaria Municipal de Governo e Comunicação, conforme a Lei municipal nº 2497/2017, são realizadas por meio de servidora efetiva designada para atuar na Ouvidoria através da Portaria nº5.440/2021.

A Ouvidoria da Prefeitura Municipal de São Gabriel da Palha-ES, está localizada no prédio da Prefeitura Municipal, na Secretaria Municipal de Governo e Comunicação - Rua 14 de maio, n. 159, Bairro: Glória São Gabriel da Palha-ES - Cep: 29780-000

Dispõe atualmente de uma servidora que atende e recebe as manifestações dos cidadãos, podendo ser pessoalmente, através do e-mail [ouvidoria@saogabriel.es.gov.br](mailto:ouvidoria@saogabriel.es.gov.br) ou através do ícone da Ouvidoria Municipal disponível no site da Prefeitura, o Município aderiu a Plataforma Integrada de Ouvidoria e Acesso à Informação - Fala.BR (<https://falabr.cgu.gov.br/>), sendo a principal forma de registro de Ouvidoria e também, por e-mail ([ouvidoria@saogabriel.es.gov.br](mailto:ouvidoria@saogabriel.es.gov.br)). O horário de atendimento ao público é de segunda a quinta-feira das 12 às 18 horas, sexta-feira das 07 às 13 horas.

## **SECRETARIA MUNICIPAL DE ADMINISTRAÇÃO**

### **APRESENTAÇÃO**

O presente Relatório de Gestão tem por objetivo, demonstrar as principais realizações da Secretaria Municipal de Administração no ano de 2021. Neste relatório, destacamos as atividades realizadas pela Secretaria Municipal de Administração que proporcionaram a modernização Administrativa, evidenciando os resultados das ações implementadas nos Departamentos desta Secretaria.

Observamos que novos desafios surgirão e serão enfrentados com determinação e afinco. Ratificamos no ensejo, o comprometimento de todos os que perfazem a atual gestão.

### **● IDENTIFICAÇÃO**

### **● DADOS DA PREFEITURA MUNICIPAL**



**PREFEITURA DE SÃO GABRIEL DA PALHA**  
**ESTADO DO ESPÍRITO SANTO**

Prefeitura Municipal de São Gabriel da Palha	
<b>Gestor Municipal:</b> Tiago Rocha	
<b>Nível de Gestão:</b> Básica	
<b>Porte do Município:</b> Pequeno Porte II	
Endereço: Praça Vicente Glazar, 159, São Gabriel da Palha- ES	CEP: 29.780-000
E-mail: gabinete@saogabriel.es.gov.br	Tel: (27) 3727-1366

● **2.2 DADOS DO GESTOR**

Secretaria Municipal de Administração	
<b>Gestor da Secretaria Municipal de Administração:</b> Francieli da Rocha Ávila	
<b>Endereço:</b> Praça Vicente Glazar, nº 159, Bairro Glória	CEP: 29780-000

● **SECRETARIA MUNICIPAL DE ADMINISTRAÇÃO**

A Secretaria Municipal da Administração é o órgão ligado diretamente ao Chefe do Poder Executivo, ao qual incumbe exercer as atividades relacionadas à prestação de serviços-meios, necessários ao funcionamento regular das unidades da estrutura organizacional da Prefeitura, padronizando e racionalizando equipamentos, materiais e procedimentos; a coordenação dos assuntos de política de recursos humanos, seu provimento e movimentação; a administração patrimonial; administração de materiais; redigir em conjunto com a Procuradoria Geral do Município Projetos de Leis, justificativas de vetos, decretos, regulamentos, bem como convênios, acordos e contratos de todos os Órgãos da administração direta; efetuar a padronização, elaboração, reprodução e controle de documentos e atos oficiais, sua rota administrativa e encaminhamento para publicação; estudo e acompanhamento das ações administrativas e seus registros, mediante permanente modernização administrativa e de organização, sistemas e métodos; implantação, supervisão e realimentação do Plano Diretor de Informática e o estabelecimento de seus programas e aplicativos; definição das diretrizes gerais para a elaboração, execução, controle e supervisão dos planos, programas e projetos da administração; o assessoramento ao Prefeito Municipal nos assuntos de sua competência e que nesta condição lhe forem cometidos e o fornecimento de dados e informações a fim de subsidiar o processo decisório, a prestação dos serviços administrativos da Prefeitura Municipal de São Gabriel da Palha que garantirão a implementação das atividades-fim.

§ 1º Compete à Secretaria Municipal de Administração as seguintes atribuições:

a) contribuir, coordenar e cumprir a formulação do Plano de Ação do Governo Municipal e os programas gerais e setoriais inerentes à Secretaria;



## PREFEITURA DE SÃO GABRIEL DA PALHA ESTADO DO ESPÍRITO SANTO

- b) garantir a prestação de serviços municipais de acordo com as diretrizes do governo;
- c) promover um processo sistemático de planejamento e normatização da estrutura organizacional e dos métodos de trabalho da Prefeitura Municipal de São Gabriel da Palha;
- d) estabelecer diretrizes para a atuação da Secretaria;
- e) estabelecer objetivos para o conjunto de atividades da Secretaria, vinculadas a prazos e políticas para sua consecução;
- f) promover a integração com Órgãos e entidades da Administração pública e iniciativa privada, objetivando o cumprimento de atividades setoriais;
- g) propor políticas sobre a administração de pessoal;
- h) administrar o Plano de Cargos e Salários;
- i) dispor sobre a organização do regime de previdência social dos servidores municipais;
- j) programar e gerenciar as atividades de recrutamento, seleção, registro e controle funcionais, pagamento e demais atividades relativas ao pessoal da Prefeitura;
- k) organizar e coordenar programas e atividades de capacitação e desenvolvimento dos recursos humanos da Prefeitura;
- l) relacionar-se com os Órgãos representativos dos servidores municipais;
- m) promover a inspeção da saúde dos servidores para efeito de admissão, licença, aposentadoria e outros fins legais e a divulgação de técnicas e métodos de segurança e medicina do trabalho no ambiente da Prefeitura;
- n) elaborar e implantar normas e controles referentes à administração do material e do patrimônio da Prefeitura;
- o) implantar normas e procedimentos para o processamento de licitações destinadas a efetivar compras e contratação de serviços necessários às atividades da Prefeitura;
- p) elaborar normas e promover atividades relativas ao recebimento, distribuição, controle do andamento, triagem e arquivamento dos processos e documentos em geral que tramitam na Prefeitura;
- q) coordenar os serviços de copa e zeladoria em geral; e
- r) assessorar os Órgãos da Prefeitura em assuntos administrativos referentes a pessoal, arquivo, patrimônio e comunicações administrativas.

O atual Relatório reúne as atividades desenvolvidas pela Secretaria Municipal de Administração, durante o exercício de 2022, nos seus vários departamentos.

### ● EQUIPE DA SECRETARIA MUNICIPAL DE ADMINISTRAÇÃO

<b>Servidor</b>	<b>Cargo</b>
ALESANDRA DALCUMUNE	ASSISTENTE ADMINISTRATIVO
ALINE RIBEIRO DOS SANTOS	SERVENTE
ALTAIR FURLAN	ASSISTENTE ADMINISTRATIVO
AMANDA SCHELLEMBERG FISCHER	DIRETOR DE DEPARTAMENTO
ANA PAULA BONI DELAMELINDA MANZOLI	ASSISTENTE ADMINISTRATIVO



**PREFEITURA DE SÃO GABRIEL DA PALHA**  
**ESTADO DO ESPÍRITO SANTO**

ANALICE ZONTA SMARSARO	SERVENTE
BEATRIZ BONATTO LIMA	ASSESSOR ADMINISTRATIVO
CEZAR GUEDES STOCCO	TECNICO EM SEGUR. DO TRABALHO
CIBELE SCHNEIDER STANGER	TELEFONISTA
DAYANE DE JESUS SOUZA	SERVENTE
DEJAIR CARVALHO FOLLI	CARPINTEIRO
DEUSANIA FERREIRA DIAS CANCIAN	OPERADOR DE PABX
DIOGENA AHNERT	TELEFONISTA
EDVALDO SOARES SILVA	ALMOXARIFE
ELEUDES BACHIETE DALLACLODE	SERVENTE
ELIANA LIMA MIRANDA	ASSISTENTE ADMINISTRATIVO
ELVIRA GUDE OST	SERVENTE
ENZO MORAO GONCALVES	TECNICO EM INFORMATICA
FABRICIO CRISTIAN BASTO	ADMINISTRADOR
FERNANDA VENANCIO DA SILVA	SERVENTE
FRANCIELI DA ROCHA ÁVILA	SECRETÁRIA MUNICIPAL
GECIMARA DA SILVA LINHARES	SERVENTE
GLAUDEMIR PRANDO	DIRETOR DE DEPARTAMENTO
JARDEL CARLOS DAL CIM	DIRETOR DE DEPARTAMENTO
JOAO MAURO SCHMIDT	AUXILIAR ADMINISTRATIVO
JOILSON CHARLES BARCELOS MONTE	DIRETOR DE DEPARTAMENTO
JOSE CARLOS DE SOUZA	GUARDA PATRIMONIAL
JOSE ROQUE DE OLIVEIRA	AGENTE FISCAL
JUCÉLIA MIRANDA DA SILVA	SERVENTE
LETICIA HENKER	ASSISTENTE ADMINISTRATIVO
MARCIA MACAO MIRANDA	DIRETOR DE DEPARTAMENTO
MARCOS JOSE DA SILVA	DIGITADOR
MARIA DA PENHA VILLELA	ASSISTENTE ADMINISTRATIVO
MURILO CABRAL DE LACERDA	CONTADOR(A)
NAIARA MATTOS DOS REIS	SERVENTE
RAYANE GOBBI DE OLIVEIRA CRATZ	ESCRITURARIO
REINALDO BASILEU GUARESCHI	DIRETOR DE DEPARTAMENTO
RENAN ALVES PERUCHI	DIRETOR DE DEPARTAMENTO
ROBERTO ANTONIO PESSI	GUARDA PATRIMONIAL
RODOLFO ANTONIO DA SILVA NETO	AUXILIAR ADMINISTRATIVO
ROMULO SARTORI CAMILO	COORDENADOR NUCL. TEC. INF.
ROSALINO ALVES	CALCETEIRO
ROSEANE BARROS DE MATTOS	GESTOR EM RECURSOS HUMANOS
RUTH BARBARA DA SILWA NASCIMENTO	ASSISTENTE ADMINISTRATIVO
SERGIO FABIANO DE SOUZA DIAS	DIRETOR DE DEPARTAMENTO
SOLIANA DO NASCIMENTO PEREIRA	SERVENTE
VINICIUS GUTTER BRUNOW	ESCRITURARIO
WAGNER MACHADO	ASSISTENTE ADMINISTRATIVO
WEDERSON FERREIRA DE PAIVA	ASSISTENTE ADMINISTRATIVO
WILLIAN FISCHER DE MOURA	ASSISTENTE ADMINISTRATIVO



## **PREFEITURA DE SÃO GABRIEL DA PALHA ESTADO DO ESPÍRITO SANTO**

### **● AÇÕES DESENVOLVIDAS PELOS DEPARTAMENTOS DESTA SECRETARIA**

#### **● DEPARTAMENTO ADMINISTRATIVO**

O Departamento Administrativo é um órgão diretamente ligado à Secretaria Municipal de Administração e têm por finalidade supervisionar os serviços de comunicação, protocolo geral, portaria, arquivo geral, patrimônio, segurança patrimonial, telecomunicações, atendimentos ao munícipe; coordenar e controlar os serviços de reprodução de documentos de interesse da Administração Municipal e do público em geral e coordenar a utilização das máquinas reprográficas descentralizadas; vistoriar a execução dos serviços de limpeza e copa, das instalações do Prédio Municipal; transporte de pessoas da administração exclusivo em serviço, bem como supervisionar as demais áreas de sua atuação; supervisionar as atividades de conservação e manutenção dos bens e equipamentos de propriedade do Município, providenciando consertos e reparos, quando necessários.

#### **● PRINCIPAIS ATIVIDADES REALIZADAS NO DEPARTAMENTO ADMINISTRATIVO EM 2022**

- Realização de Protocolos de 9.022 (nove mil e vinte dois) Processos Administrativos;
- Envio de 128 (cento e vinte e oito) Mensagens encaminhando Projetos de Lei para apreciação e aprovação da Câmara Municipal;
- Edição de 112 (cento e oito) Leis e publicação no Diário Oficial dos Municípios do Estado do Espírito Santo;
- Realização de 82 (oitenta e dois) Decretos e publicação no Diário Oficial dos Municípios do Estado do Espírito Santo;
- Realização de 16 (dezesesseis) Convênios de permutas de servidores;
- Realização de 1 (um) Convênio do Programa Escola Democrática – PED;
- Realização de 6 (seis) Termos de Colaboração com Entidades do Município, (Termos de Apostilamento e Termos Aditivos aos Termos de Colaboração);
- Publicação de Resumos dos Termos de Colaboração, Fomento, Compromisso e outros no Diário Oficial dos Municípios do Estado do Espírito Santo;
- Realização de 20 (vinte) avaliações de desempenho de servidores;
- Realização de 135 (cento e trinta e cinco) Ofícios diversos;
- Realização de 168 (cento e sessenta e oito) Memorandos;
- Realização de 52 (cinquenta e dois) requerimentos;
- Realização de 1.286 (um mil duzentos e oitenta e seis) Despachos em Processos Administrativos;
- 694 (seiscentos e noventa e quatro) Processos analisados referentes ao Sistema de Registro de Preços (processos Interno, atendimento a fornecedores, adesões de outros órgãos);
- 106 (cento e seis) Atas de Registro de Preços publicadas;
- Participação da Câmara Setorial de Compras Compartilhadas do Consórcio CIM NOROESTE, proporcionando maior eficiência e compras com custos reduzidos;



## PREFEITURA DE SÃO GABRIEL DA PALHA ESTADO DO ESPÍRITO SANTO

- Organização e melhoria nos Processos iniciados por esta secretaria, com Termo de Referência atualizado, padronizado, fundamentado e bem justificado;
- Feitura de Termo de Referência para Processos Licitatórios de uso comum, tais como combustível, manutenções predial, compras de materiais de consumo, dentre outros;
- Manutenção e atualização da legislação on-line com publicação de Leis, Decretos, Portarias no portal institucional desta Prefeitura;
- Manutenção e atualização no Portal de Transparência com publicação de Termos de Fomento, Termo de Colaboração, Convênios e seus aditivos/apostilamentos no portal institucional desta Prefeitura;
- Contrato firmado com a E & L Produções de Software para implantação e solução tecnológica de processos administrativos (virtualização eletrônica digital), neste município, propiciando maior agilidade e transparência na tramitação de processos em meio digital (papel zero);
- Coordenação dos serviços de copa e zeladoria em geral;
- Controle de gastos da Secretaria (água, energia e telefonia);
- Serviços de Correios.

### ● DEPARTAMENTO DE RECURSOS HUMANOS

O Departamento de Recursos Humanos é um órgão diretamente ligado à Secretaria Municipal de Administração e têm por finalidade planejar, coordenar e executar as atividades de recrutamento, seleção e treinamento; pagamento e controle funcional e financeiro do pessoal da Prefeitura; segurança e medicina do trabalho, saúde ocupacional dos servidores.

### ● PRINCIPAIS ATIVIDADES REALIZADAS NO DEPARTAMENTO EM 2022

- Expedidos decretos portarias;
- Controle de frequências dos servidores;
- Avaliações de servidores efetivos para efeito de progressão;
- Procedimentos mensais de confecção de folhas de pagamento;
- Todas as informações solicitadas pelo Gabinete do Prefeito foram atendidas;
- Fornecimento de certidões de tempo de serviço e contribuições para os funcionários desta Prefeitura para efeito de aposentadoria;
- Designação de servidores para cursos de capacitação e novas normas adotadas pelo Tribunal de Contas.

<b>ATIVIDADES</b>	<b>RESUMO</b>
Confeccionados	342 contratos
Confeccionados	392 termos aditivos
Despachos	1.014 despachos
Declarações	501 declarações
Processos de aposentadoria	13 processos
Cálculos de impacto financeiro	105 cálculos
Ofícios	398 ofícios



**PREFEITURA DE SÃO GABRIEL DA PALHA  
ESTADO DO ESPÍRITO SANTO**

Portarias	1.232 portarias
Decretos	410 decretos
Memorandos	402 memorandos
Folhas de pagamentos de janeiro a dezembro	Janeiro 5 Fevereiro 6 Março 6 Abril 6 Maio 7 Junho 8 Julho 7 Agosto 8 Setembro 6 Outubro 8 Novembro 6 Dezembro 7 Totalizando 79 folhas de pagamento anual
Perícias médicas	14 perícias pelo INSS
ELEIÇÃO DA CIPA	Foi feita a eleição da Cipa para os servidores da prefeitura
Perfil profissiográfico	4 Perfil profissiográfico previdenciário PPP
19 treinamentos	Treinamento de proteção individual EPI, orientação sobre corona vírus, treinamento introdutório, CAT, perigos da profissão
Distribuição de equipamentos	Foram distribuídas botas, máscaras, álcool, óculos, uniformes, avental, toucas, luvas, protetor solar entre outros, devidamente assinado na ficha de entrega de material.
Arrumação e contagem do estoque de EPI	Arrumação e contagem do estoque de EPI
Realização dos documentos na área de segurança	LTCA, PCMSO, PPRA
Vistoria junto a vigilância sanitária	Vistoria junto a vigilância sanitária

● **DEPARTAMENTO DE COMPRAS E CONTRATOS**

O Departamento de Compras e Contratos é um órgão diretamente ligado à Secretaria Municipal de Administração têm como objetivo a coordenação e administração dos processos de despesas inerentes ao fornecimento de bens e prestação de serviços, destinados às compras diretas por dispensa ou inexigibilidade e os processos destinados às licitações públicas, instruindo com



## PREFEITURA DE SÃO GABRIEL DA PALHA ESTADO DO ESPÍRITO SANTO

especificação clara e objetiva, a composição e apuração do preço referencial de mercado, o gerenciamento das ordens de fornecimento e de serviços, além de outras que lhes são correlatas.

### ● PRINCIPAIS ATIVIDADES REALIZADAS NO DEPARTAMENTO EM 2022

No exercício de 2022, foram realizadas aproximadamente por este departamento, 343 pesquisas de preços, sendo: 07 pesquisas para compra por inexigibilidade, 206 para compra por dispensa, 97 para compra através de licitação, 20 para comprovação de vantajosidade para renovação de contrato e 13 para aquisição emergencial.

Foram emitidas 965 autorizações de fornecimento, sendo elas, aquisições através de atas de registro de preços, dispensa de licitação, inexigibilidade, compra emergencial e compras originadas de licitação. Foram feitas 26 anulações de autorizações.

No exercício de 2022 ainda, adquirimos 1 assinatura anual da ferramenta Banco de Preços para pesquisa e comparação de preços praticados pela Administração Pública.

<b>CONTRATOS</b>	<b>180</b>	<b>ATAS DE REGISTRO DE PREÇOS</b>	<b>106</b>
PREFEITURA	77	PREFEITURA	17
SOCIAL	38	SOCIAL	17
EDUCAÇÃO	51	EDUCAÇÃO	19
SAÚDE	37	SAÚDE	53
TERMOS ADITIVOS	89		
APOSTILAMENTOS	45		
RESCISÃO	25		

OBS.: A diferença de 180 contratos para somatória que é de 203 se deve a lançamentos de diversas secretárias, como por exemplo: combustível, impressoras, etc.

### ● DEPARTAMENTO DE LICITAÇÕES

O Departamento de Licitações diretamente ligado à Secretaria Municipal de Administração têm como finalidade a coordenação, administração dos processos de despesas inerentes ao fornecimento de bens e prestação de serviços, destinados às licitações públicas, determinar as formas a serem empreendidas, obedecendo à legislação vigente.

Principais atividades realizadas no departamento em 2022:



## **PREFEITURA DE SÃO GABRIEL DA PALHA ESTADO DO ESPÍRITO SANTO**

De início, vale destacar que, a Gestão Pública é área da administração voltada para o setor público, tendo a responsabilidade de trabalhar com pautas de interesse coletivo. Os profissionais que assim exercem suas atividades, são considerados gestores públicos. Suas ações são voltadas ao desenvolvimento da municipalidade. Podemos afirmar que o principal objetivo do gestor público é garantir o desenvolvimento social e econômico da população, através de ações eficazes e dotadas de estratégias planejadas e bem qualificadas.

O Departamento de Licitações desta Prefeitura Municipal, possui em seu contexto, a Comissão Permanente de Licitação, composta por seu Presidente e demais membros, e o Pregoeiro Oficial com sua equipe de apoio. Se tratam de autoridades competentes e responsáveis pela condução dos processos licitatórios em geral, cada um em sua especialidade, tais como: Licitações convencionais (Tomada de Preços e Concorrências) e Pregões, na forma Presencial (somente em casos excepcionais devidamente justificados) e na forma Eletrônica (procedimento que ocorre por via de regra).

Estas modalidades de licitação são adotadas para os casos de seleção de empresas destinadas a execução de obras e serviços de engenharia (licitações convencionais), tão quanto para a aquisição de bens e serviços comuns (Pregões), neste último caso, seja para entrega imediata, programada, ou para a constituição de atas de registro de preços (SRP).

As autoridades acima referenciadas, tem como função precípua, a condução dos processos licitatórios necessários à efetivação das contratações para as diversas Secretarias desta Administração Pública, e conforme acima mencionado, possuem suas atividades vinculadas ao Departamento de Licitações e subordinadas à Secretaria Municipal de Administração.

No sentido do aprimoramento profissional, foram disponibilizados cursos na área de Formação de Pregoeiros e sobre a nova Lei de Licitações e Contratos Administrativos, Lei nº 14.133/2021, sendo a equipe plenamente preparada para a aplicação da nova lei.

No exercício de 2022 foram realizados pelo Pregoeiro e Comissão Permanente de Licitação, respectivamente 100 (cem) Pregões e 22 (vinte e duas) licitações convencionais, sendo 12 (doze) Tomadas de Preços e 10 (dez) Concorrência Pública.

Decorrentes destas licitações, foram obtidos descontos na ordem de aproximadamente 40% (quarenta por cento), considerados significativos, proporcionando grande economia aos cofres públicos, e para melhor ilustrar esta informação, segue em anexo relatório obtido do sistema gestor de nossas licitações.

#### **4.5. Departamento de Almoxarifado Central**

O Departamento de Almoxarifado Central é um órgão diretamente ligado à Secretaria Municipal de Administração têm como finalidade receber, registrar



## **PREFEITURA DE SÃO GABRIEL DA PALHA ESTADO DO ESPÍRITO SANTO**

estocar e distribuir os bens e materiais para os diversos Órgãos da Prefeitura Municipal de São Gabriel da Palha.

O Departamento de Almojarifado Central também é responsável pelo recebimento, controle e saída dos bens materiais utilizados pela administração pública deste Município. Ficando a cargo do almojarifado recebimento e conferência dos materiais entregues neste departamento, lançamento das notas fiscais, controle de estoque visando reabastecimento do mesmo e entrega dos materiais constantes neste departamento de acordo com a demanda.

Principais atividades realizadas no departamento em 2022:

- Foram lançadas 1.036 notas fiscais de compras realizadas pelas secretarias e departamentos.
- Foram atendidas 2.038 requisições (saídas) de materiais para as secretarias e departamentos.
- Foram realizados 48 pedidos de compras partindo desse departamento para reabastecimento do estoque.
- Foram analisados e despachados 781 processos administrativos.
- Foi realizado um inventário completo do estoque do Departamento de Almojarifado Central onde foram encontradas diversas divergências entre o estoque real e o que constava no sistema de controle de almojarifado, e posteriormente com o aval e recomendações da Controladoria Geral do Município foram feitos os ajustes e correções necessárias sendo posteriormente enviadas as informações pertinentes ao Tribunal de Contas através do Departamento de Contabilidade.
- Após realização do inventário voltaram a ser realizados os fechamentos mensais e anual.
- A requisição de saída de materiais das secretarias e departamentos, agora é feita totalmente de forma digital diretamente no sistema de controle de almojarifado, abandonando assim os blocos de requisição de material, tornando assim o controle mais eficiente.
- Implementação da planilha de controle de cestas básicas online, onde os servidores tanto da Secretaria de Assistência, Desenvolvimento Social e Família quanto do Departamento de Almojarifado Central.
- Foram feitos 1.163 atendimentos aos munícipes visando a entrega de cestas básicas.

### **● DEPARTAMENTO DE CONTROLE PATRIMONIAL**

De acordo com a Lei nº 2.497/2014 em seu Art. 87, o Departamento de Controle Patrimonial é um órgão diretamente ligado à Secretaria Municipal de Administração têm como finalidade programar, coordenar, executar e controlar as atividades relacionadas à administração de patrimônio, manutenção e conservação de bens móveis e imóveis e segurança patrimonial.

Tendo que tem como algumas das atribuições: Promover a classificação, codificação e manutenção atualizada dos registros do patrimônio mobiliário e



**PREFEITURA DE SÃO GABRIEL DA PALHA  
ESTADO DO ESPÍRITO SANTO**

imobiliário do Município; Supervisionar o controle dos bens imóveis municipais, ocupados a título de concessão, permissão e aforamento, mantendo o controle permanente do cumprimento de suas obrigações contratuais; Providenciar arquivos de plantas de situação e localização, fotos e outros documentos, com a finalidade de identificar os bens imóveis de propriedade do Município; Elaborar periodicamente o inventário de bens móveis e imóveis do Município; Providenciar a realização de leilões dos bens móveis e imóveis do Município; Manter o registro dos leilões, doações, desapropriações, cessões e aforamentos dos bens patrimoniais; Controlar a transferência e alterações ocorridas nos bens móveis; Controlar fisicamente os bens patrimoniais; Providenciar a baixa de bens por alienação e/ou quando inservível (ocioso, recuperável, antieconômico, irrecuperável e contaminado), inutilizado por uso ou acidente, extraviado, desuso (obsoleto), bem como nos demais casos previstos em lei especial; Autorizar a saída de bens do edifício-sede da Administração Municipal e dos demais prédios municipais, controlando a saída e retorno dos que são de propriedade do Município e orientar quanto a este procedimento aos demais Órgãos descentralizados; Manter sob proteção as escrituras de imóveis do Município; Manter em arquivo especial as garantias e notas fiscais de aquisição de bens; Atualizar o inventário físico dos bens móveis e imóveis semestralmente.

● **PRINCIPAIS ATIVIDADES REALIZADAS NO DEPARTAMENTO EM 2022**

● **TOMBAMENTO DE BENS MÓVEIS E IMÓVEIS**

UG PREFEITURA	380 BENS
UG EDUCAÇÃO	714 BENS
UG SOCIAL	53 BENS
UG SAÚDE	257 BENS

● **PROCESSOS DE SINDICÂNCIA**

UG PREFEITURA	PROCESSO 8188/2021
	PROCESSO 8191/2021
	PROCESSO 9134/2021
	PROCESSO 9167/2021
	PROCESSO 9170/2021
	PROCESSO 6041/2022
	PROCESSO 8914/2021
	PROCESSO 9037/2021



**PREFEITURA DE SÃO GABRIEL DA PALHA  
ESTADO DO ESPÍRITO SANTO**

UG EDUCAÇÃO	PROCESSO 9059/2021
	PROCESSO 5220/2021
	PROCESSO 7196/2021
UG SAÚDE	PROCESSO 9172/2021
	PROCESSO 6326/2021
	PROCESSO 9051/2021
UG SOCIAL	PROCESSO 8046/2021

**● TRANSFERÊNCIAS BENS MÓVEIS SOLICITADAS ATRAVÉS DE PROCESSOS**

<b>UG SOCIAL</b>	PROCESSO 2321/2022
------------------	--------------------

**● SOLICITAÇÕES DE BAIXA DE BENS MÓVEIS ATRAVÉS DE LEI DE DOAÇÃO**

PREFEITURA	PROCESSO 2560/2019
------------	--------------------

**● TRANSFERÊNCIAS DE BENS MÓVEIS SOLICITADAS ATRAVÉS DE MEMORANDOS / OFÍCIOS**

UG PREFEITURA	34 SOLICITAÇÕES
UG EDUCAÇÃO	21 SOLICITAÇÕES
UG SOCIAL	04 SOLICITAÇÕES
UG SAÚDE	18 SOLICITAÇÕES

**● BAIXA DE BENS ATRAVÉS DO LEILÃO 2022 – P.ADMINISTRATIVO Nº 6976/2022**

UG PREFEITURA	423 BENS
UG EDUCAÇÃO	2.185 BENS
UG SOCIAL	31 BENS
UG SAÚDE	278 BENS

**● SOLICITAÇÕES DE BAIXA E RECOLHIMENTO DE BENS MÓVEIS PARA O INSERVÍVEL ATRAVÉS DE PROCESSOS**

UG PREFEITURA	03 PROCESSOS
UG EDUCAÇÃO	09 PROCESSOS
UG SOCIAL	02 PROCESSOS



## PREFEITURA DE SÃO GABRIEL DA PALHA ESTADO DO ESPÍRITO SANTO

### ● INVENTÁRIO ANUAL DE BENS MÓVEIS – 2022

Realização do Inventário Anual do exercício 2022 de Bens Patrimoniais e Bens em Almoarifado da Administração Central e Fundos Municipais e Autarquias da Prefeitura Municipal de São Gabriel da Palha-ES, através da Comissão Técnica Especial para a Realização do Inventário Anual de Bens Patrimoniais e Bens em Almoarifado da Administração Central e Fundos Municipais e Autarquias da Prefeitura Municipal de São Gabriel da Palha-ES, nomeados através da Portaria Nº6.594/2022 de 01 de outubro de 2022, publicada no Diário Oficial dos Municípios de 23 de setembro de 2022, alterada pelas Portarias: Nº6.782/2022 de 10 de novembro de 2022, publicada no Diário Oficial dos Municípios de 16 de novembro de 2022 e a Nº6.951/2023 de 03 de janeiro de 2023, publicada no Diário Oficial dos Municípios de 18 de janeiro de 2023, visando atender a determinação legal da Instrução Normativa Nº 68 do Egrégio Tribunal de Contas do Estado do Espírito Santo – TCE-ES.

Foi realizada a conferência dos Termos de Guarda de todos dos departamentos fornecidos pelo Departamento de Controle Patrimonial. A Comissão iniciou os trabalhos pela UG Social, onde foram realizadas todos os Departamentos, a UG Educação foi iniciada no mês de julho, durante a semana de férias escolares onde foram visitadas as unidades escolares maiores, seguindo assim para os departamentos e secretarias da Prefeitura Municipal de São Gabriel da Palha seguindo para Saúde, que foi realizada parcialmente. Após o levantamento foi identificado os bens para transferências dentro da mesma UG, transferências de bens para o depósito de inservíveis, bens para serem transferidos de UG e bens não localizados. As inconsistências dos bens não localizados existentes no levantamento estão sendo apuradas através dos Processos Administrativos, encaminhados a Comissão Processante de Sindicância pelo Prefeito para abertura de Procedimento.

### ● FORAM SANADAS AS DIVERGÊNCIAS ENCONTRADAS NAS UGS

### ● BENS SEM VALORES MONETÁRIOS

UG	Quantidade de Bens
Educação	06
Saúde	33
Social	02
Prefeitura	03

### ● TRANSFERÊNCIA DE BENS DENTRO DA MESMA UG

(Bens localizados fora do local que consta no Termo de Guarda)

UG PREFEITURA	108 BENS
UG EDUCAÇÃO	83 BENS
UG SOCIAL	12 BENS



**PREFEITURA DE SÃO GABRIEL DA PALHA  
ESTADO DO ESPÍRITO SANTO**

UG SAÚDE	30 BENS
----------	---------

● **TRANSFERÊNCIA PARA O DEPÓSITO DE BENS INSERVÍVEIS**

(Bens danificados localizados nos locais visitados sem condição de uso)

UG PREFEITURA	38 BENS
UG EDUCAÇÃO	356 BENS
UG SOCIAL	03 BENS
UG SAÚDE	35 BENS

● **BENS REPATRIMONIADOS**

UG PREFEITURA	169 BENS
UG EDUCAÇÃO	427 BENS
UG SOCIAL	26 BENS
UG SAÚDE	126 BENS

● **TRANSFERÊNCIAS DE BENS ENTRE AS UGS**

(Bens localizados fora do local do Termo de Guarda e em outra UG)

95 BENS
---------

● **BENS NÃO LOCALIZADOS FISICAMENTE**

As inconsistências dos bens não localizados existentes no levantamento estão sendo apuradas através dos Processos Administrativos, encaminhados a Comissão Processante de Sindicância pelo Prefeito para abertura de Procedimento:

UG	Quantidade de Bens	Valor	Nº do Processo
Educação	07	R\$ 25.817,41	0498 / 2023
Social	01	R\$ 2.758,85	0499 / 2023

● **NÚCLEO DE TECNOLOGIA DA INFORMAÇÃO E COMUNICAÇÃO**

O Núcleo de Tecnologia da Informação e Comunicação é um órgão diretamente ligado à Secretária Municipal de Administração e têm como finalidade planejar, coordenar, controlar e prestar serviços na área de Tecnologia da Informação e Comunicação para os diversos Órgãos da Administração Municipal.

A Tecnologia da Informação no setor público, nas últimas duas décadas, protagoniza uma revolução na transparência, otimização de recursos e eficiência no atendimento às demandas de todo o aparelho público.



## PREFEITURA DE SÃO GABRIEL DA PALHA ESTADO DO ESPÍRITO SANTO

É através da Tecnologia da Informação que as ferramentas necessárias ao trabalho diário dos servidores públicos são mantidas, os dados dos cidadãos são processados, armazenados e consultados em todos os setores.

Desde os aspectos físicos, como servidores, computadores, celulares, tablets, infraestrutura de redes de dados e periféricos em geral até os aspectos lógicos como licenciamento de softwares, sistemas operacionais, aplicativos diversos até contratos com terceiros para prestação de serviços relacionados o Setor de Tecnologia da Informação é peça fundamental para o funcionamento de qualquer órgão público ou privado hoje em dia.

Em São Gabriel da Palha o Núcleo de Tecnologia da Informação e Comunicação é a referência para avaliação, validação e suporte de todos os aspectos de governo eletrônico atendendo a totalidade da administração na sede urbana do município e nos distritos.

Em vias gerais o Núcleo de Tecnologia da Informação e Comunicação é um órgão diretamente ligado à Secretária Municipal de Administração e têm como finalidade planejar, coordenar, controlar e prestar serviços na área de Tecnologia da Informação e Comunicação para os diversos Órgãos da Administração Municipal.

Dessa forma o atendimento acontece de forma presencial e remota em todo âmbito da municipalidade preconizando as normas estabelecidas pelas normativas 35-2015, 60-2016 e 61-2016.

*O Núcleo de Tecnologia da Informação e Comunicação compõe-se da seguinte estrutura: (Redação dada pela Lei nº 2738/2018)*

I - Coordenação de Segurança em Sistemas da Informação; (Redação dada pela Lei nº 2738/2018)

II - Departamento de Informática; e, (Redação dada pela Lei nº 2738/2018)

III - Assessoria Técnica Setorial. (Redação dada pela Lei nº 2738/2018)

### ● **COMPETÊNCIAS E ORGANIZAÇÃO RELACIONADAS AO NTIC - NÚCLEO DE TECNOLOGIA DA INFORMAÇÃO E COMUNICAÇÃO E SEUS SETORES**

a) desenvolver, analisar, selecionar, indicar e manter soluções para demandas físicas e lógicas em relação à prestação de serviços de, e apoiados por Tecnologia da Informação e Comunicação;

b) coordenar a elaboração e implantação das políticas de usabilidade e segurança nos órgãos da Administração Municipal;

c) requisitar, promover e coordenar treinamentos necessários na área de informática aos servidores da Administração Municipal;

d) elaborar, coordenar, organizar e manter o desenvolvimento e/ou implantação dos Sistemas de Tecnologia da Informação e Comunicação que atenda todos os diversos órgãos da Administração Municipal;



## **PREFEITURA DE SÃO GABRIEL DA PALHA ESTADO DO ESPÍRITO SANTO**

- e) efetuar levantamentos para apurar a utilização de recursos materiais e humanos, atendimento de cronogramas e qualidade dos serviços de uso cotidiano e em cada fase dos projetos realizados na área de Tecnologia da Informação e Comunicação;
- f) realizar levantamentos, estudos e análise para compra de materiais e serviços nas áreas de Tecnologia da Informação e Comunicação necessários para o andamento dos serviços de todos os órgãos da Administração Municipal, observando a relação custo x benefício;
- g) desenvolver, analisar, selecionar, indicar e manter soluções e políticas de backup e armazenamento de dados para todos os órgãos da administração municipal; e
- h) cumprir outras atividades, que lhe forem atribuídas ou que a própria coordenação tenha verificado a necessidade, mesmo que os casos sejam omissos ao texto desta lei, desde que compatíveis com a natureza das funções.

### **● COORDENAÇÃO DE SEGURANÇA EM SISTEMAS DA INFORMAÇÃO**

Órgão diretamente ligado ao Núcleo de Tecnologia da Informação e Comunicação e têm como finalidade planejar, coordenar, controlar e executar as demandas vinculadas à segurança em tecnologia da informação (TI) nos diversos órgãos da Administração Municipal. (Dispositivo incluído pela Lei nº 2738/2018)

### **● COMPETE À COORDENAÇÃO DE SEGURANÇA EM SISTEMAS DA INFORMAÇÃO:**

- a) administrar sistemas de informação e disponibilidade de recursos, identificando a vulnerabilidade em servidores, sistemas, aplicações, networking, com o fim de garantir segurança e integridade dos dados; (Dispositivo incluído pela Lei nº 2738/2018)
- b) monitorar a segurança dos sistemas de informação e implantar processos e políticas de proteção; (Dispositivo incluído pela Lei nº 2738/2018)
- c) analisar a capacidade dos ambientes de tecnologia da informação, identificando, planejando e implementando mudanças nos recursos disponíveis; (Dispositivo incluído pela Lei nº 2738/2018)
- d) mapear processos e procedimentos, a fim de garantir o controle das práticas de governança, otimização e segurança dos recursos e alinhamento com a política de segurança de dados implementada pela Administração; (Dispositivo incluído pela Lei nº 2738/2018)
- e) prestar suporte aos processos de missão crítica de tecnologia da informação, monitorando links e servidores, acompanhando o incidente até seu tratamento e encerramento para garantir a disponibilidade de aplicações e serviços com integridade dos dados; (Dispositivo incluído pela Lei nº 2738/2018)
- f) realizar serviços nos equipamentos da rede local, como instalação e configuração de computadores e ativos de rede, prestando suporte à área de



## **PREFEITURA DE SÃO GABRIEL DA PALHA ESTADO DO ESPÍRITO SANTO**

- desenvolvimento de aplicações interna e de empresas contratadas; (Dispositivo incluído pela Lei nº 2738/2018)
- g) registrar ocorrências, orientar usuários, acompanhar e eliminar falhas; (Dispositivo incluído pela Lei nº 2738/2018)
- h) desenvolver, implantar e prestar suporte a sistemas de informação e soluções tecnológicas, definindo requisitos e especificando sua arquitetura; (Dispositivo incluído pela Lei nº 2738/2018)
- i) cumprir outras atividades, compatíveis com a natureza de suas funções, que lhe forem atribuídas pela Coordenação. (Dispositivo incluído pela Lei nº 2738/2018)

### **● DEPARTAMENTO DE INFORMÁTICA**

O Departamento de Informática é um órgão diretamente ligado ao Núcleo de Tecnologia da Informação e Comunicação e têm como finalidade planejar, coordenar, controlar e executar as demandas de serviços em hardware e software para atender os diversos órgãos da Administração Municipal.

#### **● COMPETE AO DEPARTAMENTO DE INFORMÁTICA:**

- a) acompanhar e dar suporte, juntamente com a empresa contratada, aos sistemas terceirizados que envolvem Tecnologia da Informação e Comunicação;
- b) planejar, coordenar e executar a interligação física e lógica local entre as máquinas de todos os setores da Administração Municipal a qualquer distância, bem como a manutenção desta interligação;
- c) planejar, coordenar, desenvolver, implantar, atualizar estratégias e serviços relacionados a internet e a rede interna da Administração Municipal;
- d) dar manutenção ou terceirizar a manutenção, quando necessário, aos equipamentos de informática e softwares, pertencentes à Administração Municipal;
- e) informar da necessidade de troca e compra de equipamentos, softwares e serviços bem como homologar suas especificações para compatibilizar com a necessidade das funções nas quais serão empregados, sempre primando pelo custo/benefício; e
- f) cumprir outras atividades, compatíveis com a natureza de suas funções, que lhe forem atribuídas pela Coordenação.

### **● ASSESSORIA TÉCNICA SETORIAL**

Assessoria Técnica Setorial subordinada ao Núcleo de Tecnologia da Informação e Comunicação têm por finalidade assessorar as atividades específicas e de interesse da Coordenação.

#### **● COMPETE À ASSESSORIA TÉCNICA SETORIAL:**

- a) assessorar e acompanhar projetos e procedimentos técnicos, programas e atividades específicas e de interesse do Núcleo de Tecnologia da Informação e Comunicação;



## PREFEITURA DE SÃO GABRIEL DA PALHA ESTADO DO ESPÍRITO SANTO

- b) efetuar análise de projetos e de documentos, realizar estudos de áreas temáticas de interesse e subsidiar embasamento técnico para ações emitindo parecer para decisões técnicas, para qualquer órgão da Administração Municipal em demandas relativas à Tecnologia da Informação e Comunicação;
- c) realizar em qualquer órgão da Administração Municipal em demandas relativas a Tecnologia da Informação e Comunicação;
- d) analisar os serviços executados em todos os órgãos da Administração Municipal, bem como os sistemas necessários, físicos ou lógicos para a melhor execução dos trabalhos; e
- e) cumprir outras atividades, compatíveis com a natureza de suas funções, que lhe forem atribuídas pela Coordenação.

### ● QUADRO GERAL DE RECURSOS HUMANOS

QUADRO DE SERVIDORES					
Cargo/Função	Estatutário	DT	Comissionado	Eleitos	
Coordenador	-	-	02	-	
Diretor		-	1	-	
Técnico	03		-	-	

### ● COMPOSIÇÃO DA EQUIPE COMPLETA DO NTIC

Servidor/técnico	Unidade	Função	Escolaridade	Tipo Vínculo
Rômulo Sartori Camilo	NTIC	Coordenador	Pós-Graduação / Especialista	Cargo Comissionado
Renan Alves Peruchi	NTIC	Diretor do Departamento de Informática	Pós-Graduação	Cargo Comissionado
Enzo Gonçalves	NTIC	Técnico em Informática	Técnico em Informática	Efetivo

### ● CENÁRIO DE TECNOLOGIA NA PREFEITURA MUNICIPAL DE SÃO GABRIEL DA PALHA EM JANEIRO DE 2022

#### ● BREVE RELATO E CONTEXTUALIZAÇÃO

A tecnologia da informação no âmbito público no município recebeu pouca atenção interna pelas gestões passadas.

Apesar da importância cada vez maior da tecnologia no dia a dia do funcionário público e no atendimento a população e da amplitude das obrigações dos setores de tecnologia da informação observadas na legislação



## **PREFEITURA DE SÃO GABRIEL DA PALHA ESTADO DO ESPÍRITO SANTO**

municipal o setor tem um quadro de recursos humanos que destoa das obrigações saturando os poucos funcionários do quadro ou tornando impossível cobrir todos os aspectos exigidos pela legislação.

No passado, comumente o NTIC em suas subseções mantiveram funcionários sem formação adequada para as funções, “técnicos práticos” que não observaram boas práticas do trato diário com o parque de tecnologia.

O Cenário encontrado era de um ambiente amador, com recursos práticos paliativos em diversos locais, ausência completa de registros de atividade, ou qualquer documento de controle de substituição de peças, organização administrativa, planejamento de investimento etc.

Além das dificuldades organizacionais o Núcleo de Tecnologia da Informação e Comunicação também encontra dificuldades pela sua alocação no organograma da prefeitura municipal, pois atendendo a necessidade de todos os aparelhos públicos, estando dependente da Secretaria de Administração, sem um orçamento próprio ou legislação adequada a aquisição e substituição de componentes, periféricos e dispositivos em geral se vê obrigado a organizar a aquisição com cada secretaria de forma individualizada e assim controlando quantitativos em vários estoques independentes, o que traz um adicional considerável de trabalho burocrático em um setor que com funcionários insuficientes.

### **● INFRAESTRUTURA FÍSICA**

O parque de equipamentos da Prefeitura Municipal de São Gabriel da Palha se encontra em um limiar da vida útil. A situação encontrada em 2022 já demonstrava desgaste excessivo e demandava muitas horas técnicas em reparos e substituições.

A maior parte dos equipamentos já ultrapassa o aceitável em termos de tempo de trabalho, figurando em um espectro entre 6 e 12 anos de atividade, muitas vezes causando problemas que atrasam ou inviabilizam o trabalho dos setores que hoje dependem quase inteiramente dos computadores para prestar o serviço a população.

As Secretarias onde a defasagem de infraestrutura mais se mostra danosa a população são as que prestam um atendimento direto e imediato ao cidadão como por exemplo as pastas que cuidam da Saúde, Ação Social e Educação.

Dessas em especial a Secretaria de Saúde exibiu uma série de problemas relacionados aos equipamentos em que a mera atuação técnica já não surte efeito exigindo visita constante para manter a atividade mesmo que de forma precária.

Sem peças de reposição, onde os equipamentos em estado de baixa patrimonial já foram “canibalizados” para manter os atuais em atividade, a



## **PREFEITURA DE SÃO GABRIEL DA PALHA ESTADO DO ESPÍRITO SANTO**

possibilidade de colapso é real e já começa a acontecer em alguns setores em 2022, com postos de saúde onde já não há computadores em funcionamento ou ainda, onde o funcionamento inadequado inviabiliza em parte ou torna moroso o atendimento.

### **● INFRAESTRUTURA LÓGICA**

A situação dos Softwares embarcados não é melhor que a da parte física do parque de tecnologia. Com os computadores antigos temos um mix de sistemas operacionais muitas vezes sem segurança quanto ao licenciamento, bem como aplicativos de uso geral como o pacote office da Microsoft sem nenhum registro de licença no NTIC.

É importante entender que esse tipo de problema pode gerar sanções e pesadas multas para a municipalidade.

Mesmo com algumas estratégias como a adoção em massa de um pacote office de código aberto como o "Libre Office" pode não atingir todos os equipamentos já que com os recursos que temos hoje o monitoramento da atividade de todos não pode ser realizada remotamente e é inviável uma fiscalização ostensiva presencial nesse sentido.

### **● INFRAESTRUTURA DO NTIC**

O próprio Núcleo de Tecnologia da Informação e Comunicação opera com dois computadores montados em parte com peças de equipamentos baixados, antigos e com adaptações e tem problemas similares aos apresentados em todo aparelho público da Prefeitura Municipal de São Gabriel da Palha.

Também não conta com veículo para prestar assistência nos diversos pontos do município bem como lida de forma improvisada com ferramentas básicas para manter os sistemas de pé.

### **● AÇÕES DESENVOLVIDAS PELO NÚCLEO DE TECNOLOGIA DA INFORMAÇÃO E COMUNICAÇÃO NO ANO DE 2021**

Apesar da importância cada vez maior da tecnologia no dia a dia do funcionário público e no atendimento a população e da amplitude das obrigações dos setores de tecnologia da informações observadas na legislação municipal, o setor tem um quadro de recursos humanos que destoa das obrigações, saturando os poucos funcionários do quadro ou tornando impossível cobrir todos os aspectos exigidos pela legislação.

### **● INFRAESTRUTURA FÍSICA**

O parque de equipamentos da Prefeitura Municipal de São Gabriel da Palha se encontra em um limiar da vida útil. A situação encontrada em 2021 já demonstrava desgaste excessivo e demandava muitas horas técnicas em reparos e substituições.



## **PREFEITURA DE SÃO GABRIEL DA PALHA ESTADO DO ESPÍRITO SANTO**

No decorrer do exercício de 2022, com novas aquisições realizadas pelas Secretarias Municipais houve um alívio no cenário em relação a 2021, uma vez que as máquinas demandam de menos manutenção e entregam um melhor desempenho ao usuários.

Todavia parte dos equipamentos já ultrapassa o aceitável em termos de tempo de trabalho, figurando em um espectro entre 7 e 13 anos de atividade, muitas vezes causando problemas que atrasam ou inviabilizam o trabalho dos setores que hoje dependem quase inteiramente dos computadores para prestar o serviço a população. Tal situação poderá tornar-se um gargalo uma vez que se aproxima a implementação do gerenciamento eletrônico dos processos.

As Secretarias onde a defasagem de infraestrutura mais se mostra danosa a população são as que prestam um atendimento direto e imediato ao cidadão como por exemplo as pastas que cuidam da Saúde, Ação Social.

Dessas em especial a Secretaria de Saúde exibiu uma série de problemas relacionados aos equipamentos em que a mera atuação técnica já não surte efeito exigindo visitação constante para manter a atividade mesmo que de forma precária.

No atual momento o NTIC encontra-se em um cenário Sem peças de reposição, onde os equipamentos em estado de baixa patrimonial já foram "canibalizados" para manter os atuais em atividade, a possibilidade de colapso é real e já começa a acontecer em alguns setores em 2023, onde o funcionamento inadequado inviabiliza em parte ou torna moroso o atendimento.

### **● INFRAESTRUTURA LÓGICA**

A situação dos Softwares embarcados não é melhor que a da parte física do parque de tecnologia. Com os computadores antigos temos um mix de sistemas operacionais muitas vezes sem segurança quanto ao licenciamento, bem como aplicativos de uso geral como o pacote office da Microsoft sem nenhum registro de licença no NTIC.

No intuito de evitar sanções e multas para esta municipalidade, o NTIC adotou o uso de um pacote office de código aberto como o "Libre Office". Entretanto tal atualização não pôde atingir todos os equipamentos já que com os recursos que temos hoje o monitoramento da atividade de todos é inviável realizar uma fiscalização ostensiva nesse sentido.

### **● INFRAESTRUTURA DO NTIC**

O próprio Núcleo de Tecnologia da Informação e Comunicação opera com dois computadores reaproveitados de outros setores, antigos e com adaptações e



## **PREFEITURA DE SÃO GABRIEL DA PALHA ESTADO DO ESPÍRITO SANTO**

tem problemas similares aos apresentados em todo aparelho público da Prefeitura Municipal de São Gabriel da Palha.

Também não conta com veículo para prestar assistência nos diversos pontos do município bem como lida de forma improvisada com ferramentas básicas para manter os sistemas de pé.

### **● AÇÕES DESENVOLVIDAS PELO NÚCLEO DE TECNOLOGIA DA INFORMAÇÃO E COMUNICAÇÃO NO ANO DE 2022**

O ano de 2021 foi um ano de consolidação do digital devido a pandemia do Novo Corona Vírus – COVID19. As demandas de tecnologia foram amplas e trouxeram desafios inéditos ao setor que precisou trabalhar para manter a disponibilidade de equipamentos e serviços alta mesmo frente ao quadro de defasagem encontrado.

### **● ATENDIMENTOS (PRESENCIAIS E REMOTOS)**

Entre Janeiro e Dezembro de 2022 foram realizados aproximadamente 2500 atendimentos na modalidade presencial. Além destes, mais 500 atendimentos na modalidade remota. Somados, o departamento realizou em média 11,9 atendimentos por dia (considerando 252 dias úteis no ano de 2022).

Os atendimentos remotos são os realizados através da ferramenta AnyDesk. No caso do atendimento, remoto todos os chamados são respondidos imediatamente.

### **● ABRANGÊNCIA**

Além de atender aos aparelhos públicos o NTIC dedicou seu efetivo a solução de problemas nas autarquias e conveniados como o Instituto de Previdência dos Servidores Públicos de São Gabriel da Palha, a CASP, APAE, Tiro de Guerra 01-015 e Corpo de Bombeiros entre outros.

### **● PROJETOS**

Durante o ano de 2022 foi dada continuidade aos estudos para implantação do programa de "Governo sem papel", onde o NTIC acompanhou as demonstrações dos sistemas disponíveis e suas funcionalidades objetivando dar transparência aos fluxos de processos na Prefeitura Municipal de São Gabriel da Palha.

### **● ADMINISTRATIVO**

O NTIC atuou em um bom quantitativo de memorandos e processos administrativos:

03 respostas e produção para licitações.

100 (aproximadamente) respostas para baixas.



## **PREFEITURA DE SÃO GABRIEL DA PALHA ESTADO DO ESPÍRITO SANTO**

19 respostas para compras e contratos.

### **● CONCLUSÃO**

O NTIC é um departamento chave para manter a disponibilidade de recursos e serviços digitais em todas as secretarias municipais. É necessária atenção e melhoria de recursos, equipamento e reestruturação dos cargos, além de contratação de mais profissionais para o NTIC a fim de manter o bom trabalho realizado.

### **SECRETARIA MUNICIPAL DE OBRAS E DESENVOLVIMENTO URBANO**

#### **● DESENVOLVIMENTO**

A Secretaria Municipal de Obras e Desenvolvimento Urbano, localizada na Rua Amado Almeida, nº 197, Bairro Glória, em imóvel alugado tem por finalidade promover a urbanização do município, projetar, orçar, construir, controlar e fiscalizar obras públicas, controlar e fiscalizar edificações particulares e loteamentos.

No exercício de 2022 realizou a fiscalização das obras públicas de:

- Ampliação do CRAS;
- Construção do CREAS;
- Reforma e Ampliação EMUEF "Fazenda Lorenzoni";
- Reforma e Ampliação EMUEF "Ladir da Penha";
- Manutenção da rede de Gases Medicinais Hospital São Gabriel;
- Manutenção do Pavimento Térreo do Hospital São Gabriel;
- Manutenção preventiva da CMEI Dona Neca;
- Manutenção preventiva CMEI Pequeno Príncipe;
- Manutenção preventiva EMEF Bertolo Malacarne;
- Reparos de Pavimentação no Bairro São Sebastião;
- Reforma da Unidade de Saúde Rancho Alto;
- Reforma e Ampliação da Unidade de Saúde Luiz Bono.

Realizou a contratação das seguintes Obras:

- Construção de Passarelas sobre o Córrego São Gabriel da Palha/ES, conforme Convênio Nº 063/2022 celebrado com Governo do Estado do Espírito Santo, por intermédio da Secretaria de Estado de Saneamento, Habitação e Desenvolvimento Urbano, no valor de R\$ 354.860,35;
- Pavimentação das Ruas José Piumbini e Pastor Ott, Município de São Gabriel da Palha/ES, conforme Convênio Nº. 060/2022 celebrado com



## **PREFEITURA DE SÃO GABRIEL DA PALHA ESTADO DO ESPÍRITO SANTO**

Governo do Estado do Espírito Santo, por intermédio da Secretaria de Estado de Saneamento, Habitação e Desenvolvimento Urbano, no valor de R\$ 175.864,96;

- Pavimentação e Drenagem das Ruas Santa Inês, Nodir Guaitolini, Luiz Silva Filho e Palmerindo Olívio Tonini no Bairro Santa Terezinha, Município de São Gabriel da Palha/ES, conforme Convênio Nº. 014/2022 firmado com a Secretaria de Estado de Saneamento, Habitação e Desenvolvimento Urbano, no valor de R\$ 2.190.000,03;
- Pavimentação e Drenagem das Ruas Jair Sipriano e Projetada A no Bairro Santa Cecília, Município de São Gabriel da Palha/ES, conforme Convênio Nº. 013/2022 firmado com a Secretaria de Estado de Saneamento, Habitação e Desenvolvimento Urbano, no valor de R\$ 907.342,28;
- Execução das obras de infraestrutura do Loteamento Recanto dos Passaros, de acordo com os termos dos Convênios Nº.004/2022 e Nº.062/2022, celebrados entre o Município de São Gabriel da Palha-ES e o Governo do Estado do Espírito Santo, através firmado com a Secretaria de Estado de Habitação, Saneamento e Desenvolvimento Urbano, no valor de R\$ 3.225.733,62.

Os serviços de fiscalização de obras particulares foram realizados por servidores desta Secretaria de Obras, com intuito de orientar os munícipes e conter as irregularidades nas construções bem como em condições de invasões de áreas irregulares. Sendo efetivamente expedidos 193 Alvarás de Construção, 86 Alvarás de Habite-se, 14 Alvarás de Demolição, 93 Certidões Detalhadas no ano de 2022.

Os serviços de fiscalização e aprovação de processos de Loteamentos e Desmembramentos para regularização de imóveis particulares dentro da área de expansão urbana estão devidamente em andamento. Esta iniciativa garante o crescimento ordenado do Município, favorecendo o desenvolvimento econômico e social de maneira regularizada, garantindo assim a beleza da cidade, o fornecimento de água, energia e esgotamento sanitário tratado com qualidade e segurança, garantindo a moradia digna para todo cidadão.

Realizou junto ao Departamento de Engenharia:

- Projeto da Ponte Jardim Passamani;
- Projeto Pavimentação Rua José Piumbin E Pastor Otto Latz;
- Projeto 15 Passarelas Santa Helena;
- Projeto Pavimentação E Drenagem Rua Alfrendo Tim, Santo Ivo, São Lucas;



## **PREFEITURA DE SÃO GABRIEL DA PALHA ESTADO DO ESPÍRITO SANTO**

- Projeto Pavimentação E Drenagem Rua Jair Cipriano E Projetada A
- Projeto Pavimentação E Drenagem Rua Santa Inês, Nodir Guaitolini, Luiz Silva Filho E Palmerino Olivio
- Projeto Casa Do Artesão
- Projeto Reforma Campo Bom De Bola
- Projeto Ampliação Escola Francisco José Mattedi
- Projeto Reforma E Ampliação Escola Ladir Da Penha (São José)
- Projeto Reforma E Ampliação Escola Fazenda Lorenzoni
- Projeto Reforma Centro De Eventos Palicio Do Café Conilon
- Projeto Pavimentação E Drenagem Rua Henrique Dalcin
- Projeto Pavimentação Rua Francisco Storch
- Projeto Implantação De Gases Medicinais Hospital São Gabriel
- Projeto De Manutenção E Adequações Do Térreo Do Hospital
- Projeto De Manutenção E Adequações Escola Dona Neca (João Colombi)
- Projeto De Manutenção E Adequações Bertolo Malacarne (Cachoeira Da Onça)
- Projeto De Manutenção E Adequações Escola Pequeno Príncipe (Cachoeira Da Onça)
- Projeto De Construção Unidade De Saúde Tipo I (Cachoeira Da Onça)

### **● PROJETO DE CALÇAMENTO RURAL PROGRAMA DA SEAG, NAS LOCALIDADES:**

- Córrego Araras
- Vila Fartura, Rua Ricardo Ahnert
- Vila Fartura, Rua Gustavo Ahnert
- Vila Fartura, R. Gustavo Hell
- Córrego Faturinha
- Córrego Penha Do Barra Seca
- Córrego São Sebastião Da Barra Seca 01
- Córrego São Sebastião Da Barra Seca 02
- Trecho Trevo Parque Da Ilha Ao Parque Da Ilha
- Trecho Córrego General Rondon (Escola Até No Asfalto)
- São Roque Da Terra Roxa
- Trecho Do Asfalto Até A Ascat
- Trecho Rua Atrás Da Rodoviária
- Córrego São Gabriel
- Córrego Dureba
- Trecho Rua Atrás Da Cesan
- Córrego Castelan



**PREFEITURA DE SÃO GABRIEL DA PALHA  
ESTADO DO ESPÍRITO SANTO**

**SECRETARIA MUNICIPAL DO TRABALHO, DESENVOLVIMENTO  
ECONÔMICO, INDÚSTRIA, COMÉRCIO E TURISMO**

No ano de 2022 a Secretaria Municipal do Trabalho, Desenvolvimento Econômico, Indústria, Comércio e Turismo realizou as seguintes atividades:

**CAPACITAÇÕES REALIZADOS PELA SINCOTUR EM 2022**

<b>CURSO</b>	<b>VAGAS</b>	<b>PARCEIRO</b>
<b>Costura Industrial em tecido plano</b>	25	Senai
<b>Bem receber o turista</b>	25	Setur
<b>Garçom</b>	20	Setur
<b>Fabricação de assados e folhados (cozinha carreta)</b>	20	Aderes
<b>Fabricação de tortas (cozinha carreta)</b>	20	Aderes
<b>Curso de Informática</b>	30	Senar
<b>Curso Elaboração de Projetos</b>	18	Sebrae
<b>TOTAL</b>	<b>158 VAGAS</b>	



Curso de Costura Industrial



## PREFEITURA DE SÃO GABRIEL DA PALHA ESTADO DO ESPÍRITO SANTO

### CURSO DE ATENDIMENTO "BEM RECEBER O TURISTA"



CURSO DE GARÇOM



## PREFEITURA DE SÃO GABRIEL DA PALHA ESTADO DO ESPÍRITO SANTO



CURSO FABRICAÇÃO DE FOLHADOS E ASSADOS



## PREFEITURA DE SÃO GABRIEL DA PALHA ESTADO DO ESPÍRITO SANTO



CURSO FABRICAÇÃO DE TORTAS



CURSO DE INFORMÁTICA



## PREFEITURA DE SÃO GABRIEL DA PALHA ESTADO DO ESPÍRITO SANTO



**CURSO DE ELETRICISTA PREDIAL**



**CURSO DE BOMBEIRO HIDRÁULICO**



## PREFEITURA DE SÃO GABRIEL DA PALHA ESTADO DO ESPÍRITO SANTO



- Realização da Semana do Primeiro emprego, no Mês de abril, com palestras atendendo 831 jovens.





## PREFEITURA DE SÃO GABRIEL DA PALHA ESTADO DO ESPÍRITO SANTO



831 JOVENS DE 16 A 19 ANOS PARTICIPARAM DA SEMANA DO PRIMEIRO EMPREGO, EM DOIS TURNOS

### • **FESTIVAL SÃO GABRIEL GOURMET**

01 a 04 de Dezembro de 2022.





## PREFEITURA DE SÃO GABRIEL DA PALHA ESTADO DO ESPÍRITO SANTO

- AÇÕES DA SALA DO EMPREENDEDOR E NOSSO CRÉDITO NA RUA ATENDENDO A SEDE DOMUNICÍPIO E VILA FARTURA





## PREFEITURA DE SÃO GABRIEL DA PALHA ESTADO DO ESPÍRITO SANTO

**CONTINUAÇÃO DO PROGRAMA CIDADE EMPREENDEDORA EM PARCERIA COM O SEBRAE** – Visa criar ações de desburocratização e de criar um ambiente favorável para se empreender.

As ações de desburocratização colocaram São Gabriel como o 18º Município do País em dispensa de alvarás e licenças, tendo 640 atividades econômicas dispensadas. (fonte.: Ministério da Economia. Secretaria Especial de Produtividade e competitividade)



# RANKING NACIONAL DE DISPENSA DE ALVARÁS E LICENÇAS

Relatório do 3º trimestre de 2022

#### Destaque 4

Ranking de municípios com mais atividades econômicas dispensadas no País.

Município	Quantidade de atividades econômicas dispensadas
Rio Grande (RS)	1155
Pinhalzinho (SC)	1129
Serrinha (BA)	1076
Rio Pardo (RS)	809
São José do Norte (RS)	804
Carlos Barbosa (RS)	774
Venâncio Aires (RS)	771
Contagem (MG)	701
Cariacica (ES)	689
Aracruz (ES)	665
Portão (RS)	662
Marilândia (ES)	659
Panambi (RS)	658
Palmeira das Missões (RS)	657



Ranking Nacional de Dispensa de Alvarás e Licenças  
Relatório do 3º trimestre de 2022

5

Município	Quantidade de atividades econômicas dispensadas
Sapiranga (RS)	657
Piúma (ES)	642
Nova Venécia (ES)	641
São Gabriel da Palha (ES)	640
Afonso Cláudio (ES)	635
Leopoldo da Costa (MG)	622



## PREFEITURA DE SÃO GABRIEL DA PALHA ESTADO DO ESPÍRITO SANTO

São Gabriel da Palha, no primeiro diagnóstico do Cidade Empreendedora, **estava com nota 5,0 de Desempenho no ICEE** – Índice de capacidade de estímulo ao empreendedorismo.

No segundo ciclo avaliativo, **o Índice ICEE subiu para 6,5 e ficou acima da média Estadual que é de 5,4 pontos.**

**NOSSO CRÉDITO** – Realizou 50 operações de Micro Crédito com valor de R\$ 624.017,00

**SALA DO EMPREENDEDOR** – Realizou mais de 3 mil atendimentos.

**EMPREGA MAIS** – Foram encaminhadas para o mercado de trabalho 121 pessoas até 31 de Dezembro de 2022.

**Suporte a associação "Casa do Artesão"** e encaminhamento dos mesmos para participação da feira "Sabores da terra" em Vitória, Feira multisetorial em Barra de São Francisco, Feira da Coabriel e Festival Gastronômico São Gabriel Gourmet.

**CAMPANHA ENCANTO DE NATAL SÃO GABRIEL** – Ornamentação de praças, ruas e programação Natalina com chegadas do Papai Noel em São José do Barra Seca; Vila Fartura; São Roque da Terra Roxa; Bley e Praça Aurélio Bastianello.

Caravana do Papai Noel nos bairros da cidade, com distribuição de brinquedos e guloseimas (Atividade que envolve diversas Secretarias, como de Ação Social e de Cultura).





**PREFEITURA DE SÃO GABRIEL DA PALHA  
ESTADO DO ESPÍRITO SANTO**

**SECRETARIA MUNICIPAL DE PLANEJAMENTO**

**APRESENTAÇÃO**

**COMPOSIÇÃO DA SECRETARIA MUNICIPAL DE PLANEJAMENTO**

A Secretaria Municipal de Planejamento realizou as seguintes atividades, no exercício de 2022:

No ano de 2022 foram celebrados 03 convênios com a união, e mais duas transferências especiais.

<b>DESCRIÇÃO DO OBJETO</b>	<b>CONVÊNIO</b>	<b>VALOR</b>
Intervenções de qualificação viária no perímetro urbano do município de São Gabriel da Palha.	929206/2022	R\$ 366.000,00
Aquisição de máquinas em apoio a produção.	939184/2022	1.298.000,00
Intervenções de qualificação viária NO PERÍMETRO URBANO do município de São Gabriel da Palha	937584/2022	500.000,00

**TRANSFERÊNCIAS ESPECIAIS – 2022 UNIÃO**

<b>Investimento</b>	09032022 – 016479 – SOCIAL – SORAYA MANATO	<b>R\$ 300.000,00</b>
<b>Investimento</b>	09032022-020283 – Felipe Rigoni – SOCIAL – APAE	R\$ 101.290,00

No ano de 2022 foram R\$ 6.935.763,00 (seis milhões, novecentos e trinta e cinco mil, setecentos e sessenta e três reais) de recursos via emenda parlamentar do FNS. Divididos em:

Incremento Temporário ao Custeio dos Serviços de Atenção Primária à Saúde para Cumprimento de Metas – VALOR R\$ 2.772.820
Estruturação de Unidades de Atenção Especializada em Saúde – VALOR R\$ 2.888.155
Estruturação da Rede de Serviços de Atenção Primária à Saúde – VALOR R\$ 1.274.788



**PREFEITURA DE SÃO GABRIEL DA PALHA**  
**ESTADO DO ESPÍRITO SANTO**

CONVÊNIOS CELEBRADOS COM O ESTADO DO ESPIRITO SANTO EM 2022.

Construção de 32 Unidade habitacionais.	<b>32/2022</b>	R\$ 3.878.357,56
Pavimentação e Drenagem das ruas Jair Sipriano e Projetada A no bairro Santa Cecília.	<b>13/2022</b>	R\$ 928.893,58
Pavimentação e Drenagem das Ruas Santa Inês, Nodir Guaitolini, Luiz Silva Filho e Palmerindo Olívio Tonini no Bairro Santa Teresinha.	<b>14/2022</b>	R\$ 2.226.325,08
Execução de Pavimentação, Iluminação, Drenagem, Sistema de Abastecimento de Água e Esgotamento Sanitário, em Ruas e Avenidas do Loteamento Recanto dos Pássaros, localizado no Bairro Santa Terezinha em São Gabriel da Palha.	<b>62/2022</b>	R\$ 3.235.733,62
Pavimentação E Drenagem Da Rua José Piumbini E Pastor Otto Neste Município.	<b>60/2022</b>	R\$ 229.936,47
Construção de passarelas sobre o córrego São Gabriel da Palha	<b>63/2022</b>	R\$ 357.849,02
Aquisição de equipamentos para utilização pelos setores de fisioterapia e fonoaudiologia, conforme descrição detalhada abaixo, em atendimento às necessidades da Secretaria de Saúde da Prefeitura Municipal de São Gabriel da Palha/ES.	<b>14/2022</b>	R\$ 59.146,27
Aquisição de veículo tipo ambulância.	<b>24/2022</b>	R\$ 200.500,00



**PREFEITURA DE SÃO GABRIEL DA PALHA  
ESTADO DO ESPÍRITO SANTO**

**CONVÊNIOS FEDERAIS EM EXECUÇÃO**

- 843931 – Implantação e ou modernização de infraestrutura esportiva – R\$ 300.426,95;
- 858742 – Construção de Ginásio de Esporte no Bairro Santa Helena – R\$ 344.508,36;
- 847334 – Aquisição de Caminhão refrigerador – R\$ 195.500,00;
- 872624 – Aquisição de Patrulha Mecanizada e implementos agrícolas – R\$ 137.286,30;
- 872319 – MECANIZAÇÃO AGRÍCOLA E AGRO INDUSTRIALIZAÇÃO PARA CENTRO DE FORMAÇÃO CAMPONÊS – R\$ 382.604,70;
- 888518/2019 – Aquisição de trator com implementos agrícolas – R\$ 202.714,83
- 890103/2019 – Aquisição de Retroescavadeiras. (duas) - R\$ 490.000,00;
- 901934/2020 – Aquisição de Retroescavadeiras. (uma) - R\$ 211.000,00;
- 908369/2020 – ADEQUAÇÃO de estradas vicinais – R\$ 288.500,00;
- 908514/2020 – Aquisição de 01 trator - R\$ 145.000,00;
- 909380/2020 – Aquisição de 01 (uma) Retroescavadeira – R\$ 245.000,00;
- 929206/2022 – Intervenções de qualificação viária no perímetro urbano do município de São Gabriel da Palha – R\$ 366.000,00
- 939184/2022 – Aquisição de maquinas em apoio a produção - 1.298.000,00.
- 937584/2022 – Intervenções de qualificação viária NO PERÍMETRO URBANO do município de São Gabriel da Palha – 500.000,00

**ESTADO – PLATAFORMA SIGA**

**TRANSFERÊNCIAS FUNDO A FUNDO**

- Reforma e ampliação do CRAS Gustavo Milbrats – 2021-C25T8V – R\$ 445.882,96;
- Construção do CREAS – 2021-5P9MVD – R\$ 837.144,86;

**CONVÊNIOS ESTADUAIS EM EXECUÇÃO**

<b>DESCRIÇÃO DO OBJETO</b>	<b>CONVÊNIO</b>	<b>VALOR</b>
Aquisição de equipamentos.	15/2019	R\$ 105.514,96
Aquisição de medicamentos.	18/2019	R\$ 60.555,00
Aquisição de equipamentos.	11/2020	R\$ 60.555,00
Construção de 32 Unidade habitacionais.	<b>32/2022</b>	R\$ 3.878.357,56
Pavimentação e Drenagem das ruas Jair Sipriano e Projetada A no bairro Santa Cecília.	<b>13/2022</b>	R\$ 928.893,58
Pavimentação e Drenagem das Ruas Santa Inês, Nodir Guaitolini, Luiz Silva Filho e Palmerindo Olívio Tonini no Bairro Santa Teresinha.	<b>14/2022</b>	R\$ 2.226.325,08
Execução de Pavimentação, Iluminação, Drenagem, Sistema de Abastecimento de	<b>62/2012</b>	R\$ 3.235.733,62



**PREFEITURA DE SÃO GABRIEL DA PALHA  
ESTADO DO ESPÍRITO SANTO**

Água e Esgotamento Sanitário, em Ruas e Avenidas do Loteamento Recanto dos Pássaros, localizado no Bairro Santa Terezinha em São Gabriel da Palha.		
Pavimentação E Drenagem Da Rua José Piumbini E Pastor Otto Neste Município.	<b>60/2022</b>	R\$ 229.936,47
Construção de passarelas sobre o córrego São Gabriel da palha	<b>63/2022</b>	R\$ 357.849,02
Aquisição de equipamentos para utilização pelos setores de fisioterapia e fonoaudiologia, conforme descrição detalhada abaixo, em atendimento às necessidades da Secretaria de Saúde da Prefeitura Municipal de São Gabriel da Palha/ES.	<b>14/2022</b>	R\$ 59.146,27
Aquisição de veículo tipo ambulância.	<b>24/2022</b>	R\$ 200.500,00
Aquisição De Equipamento – Academia.	<b>36/2021</b>	R\$ 40.656,00

**SISTEMA DE MONITORAMENTO DE OBRAS – SISMOB:**

<b>PROPOSTAS</b>				
<b>Nº PROPOSTA</b>	<b>DA</b>	<b>DESCRIÇÃO DA OBRA</b>	<b>TIPO</b>	<b>SITUAÇÃO</b>
13932.2270001/2 2-012		UBS- PROGRESSO	Reforma	Proposta com parecer favorável, aguardando publicação em portaria.
<b>OBRAS</b>				
<b>Nº DA OBRA</b>		<b>DESCRIÇÃO DA OBRA</b>	<b>TIPO</b>	<b>SITUAÇÃO</b>
13932.2270001/1 3-008		UBS- Santa Helena	Construção	Obra devidamente monitorada no SISMOB, sem pendências ou ações de adequações.
13932.2270001/1 6-006		UBS- Vila Comboni	Construção	Obra devidamente monitorada no SISMOB, sem pendências ou ações de adequações.
13932.2270001/1 8-002		UBS- Fartura	Construção	Obra 100% executada. O sistema liberou recentemente um novo monitoramento a ser feito onde serão inseridas informações sobre o funcionamento da UBS.



**PREFEITURA DE SÃO GABRIEL DA PALHA**  
**ESTADO DO ESPÍRITO SANTO**

13932.2270001/1 8-008	UBS -Centro	Reforma	Monitoramento enviado ao SISMOB no dia 23/03/2022. No momento a obra se encontra sem pendências ou ações de adequações.
13932.2270001/1 8-015	UBS -Centro	Reforma	Aguardando transferência do recurso. Só é possível dar continuidade no monitoramento da obra se o recurso for enviado ao município, pois o sistema solicita informações da transferência.
13932.2270001/2 1-001	UBS - Cachoeira da Onça	Construção	Aguardado elaboração dos projetos. Foi encaminhado processo a secretaria de Saúde solicitando os projetos de construção.

**OBRAS PROJETADAS 2022**

<b>ITEM</b>	<b>DESCRIÇÃO DA OBRA</b>	<b>ÁREA DA OBRA</b>	<b>VALOR DO ORÇAMENTO</b>
1	Projeto executivo para construção da "RUA DO LAZER".	1.520,00 m <sup>2</sup>	303.359,55
2	Projeto executivo para construção da " Garagem da PMSGP".	506,37 m <sup>2</sup>	191.209,50
3	Projeto executivo de Reforma da "unidade básica de Saúde do bairro Progresso".	533,07 m <sup>2</sup>	313.208,90
4	Termo de referência para contratação de projetos de engenharia	-	3.768.876,87
5	Projetos para aplicação do Revsol@ em quatro trechos do município. (trabalho em conjunto com Alexandre)	-	-
6	Projeto de infraestrutura (pavimentação, drenagem e sinalização) do Loteamento Isauro Mantovanelli	9.413,77 m <sup>2</sup>	2.427.429,50



**PREFEITURA DE SÃO GABRIEL DA PALHA  
ESTADO DO ESPÍRITO SANTO**

7	Projeto de infraestrutura (pavimentação, drenagem e sinalização) do Bairro São Sebastião	1.472,70 m <sup>2</sup>	798.104,16
8	Projeto de infraestrutura (Pavimentação, drenagem e sinalização) da Rua Sigilfredo João Honorino Darós	2.416,42 m <sup>2</sup>	501.857,98
<b>VALOR TOTAL DAS OBRAS ORÇADAS EM 2022</b>			<b>8.304.046,46</b>

**OUTROS SERVIÇOS**

ITEM	DESCRIÇÃO DO SERVIÇO	-
1	Visita técnica e emissão de relatório de impacto às chuvas no Bairro Santa Helena e Bairro Boa vista para Defesa Civil	-
2	Monitoramento e inserção de dados de obras da secretaria de saúde no sistema SISMOB	-
3	Visita técnica junto com a Defesa civil	6 visitas
4	Visita técnica para distribuição de materiais com a Secretaria de Ação Social	18 visitas técnicas, gerando 12 planilhas de materiais e 12 croquis.
5	Processo de contratação de topografia para regularização fundiária do Bairro Isauro Mantovanelli (trabalho realizado em conjunto com Stefan e Alexandre)	-





## PREFEITURA DE SÃO GABRIEL DA PALHA ESTADO DO ESPÍRITO SANTO

- **Mapeamento dos cemitérios públicos** – O mapeamento tem a finalidade de garantir o controle quanto sua lotação e possibilitar estudos para possíveis ampliações.

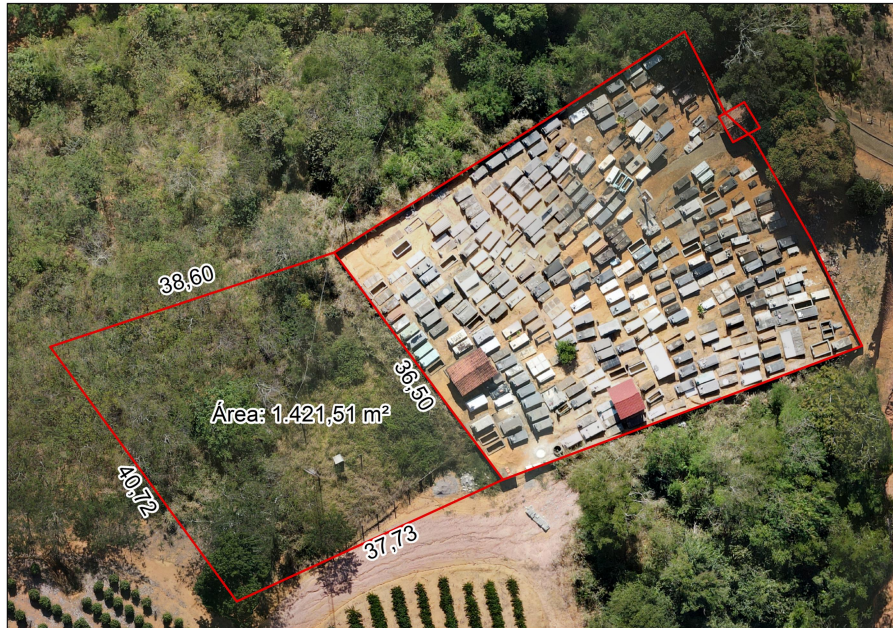

**Figura 02** – Mapeamento realizado no Distrito de São Roque da Terra Roxa, para possível ampliação do cemitério local.

- **Mapeamento do macrozoneamento de São Gabriel da Palha** – Como proposta para revisão do Plano Diretor Municipal, revisão da Lei e suas respectivas;

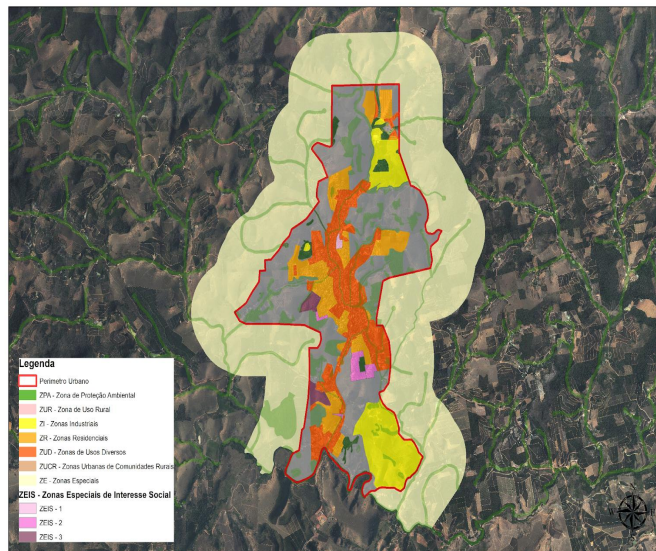

**Figura 03** – Mapeamento realizado no estudo do uso e ocupação de solo do PDM, propostas de zoneamento realizadas com o trabalho do Departamento de Geoprocessamento em conjunto com a Comissão de revisão.



## PREFEITURA DE SÃO GABRIEL DA PALHA ESTADO DO ESPÍRITO SANTO

- **Mapeamento da Planta Genérica de Valores** – Estudo realizado para fomentar o processo de atualização do Código Tributário Municipal, auxiliando na sua manutenção e correção; A Planta Genérica de Valores (PGV) é formulada com a utilização de cálculos que possibilitam a obtenção dos valores venais dos imóveis urbanos do município.

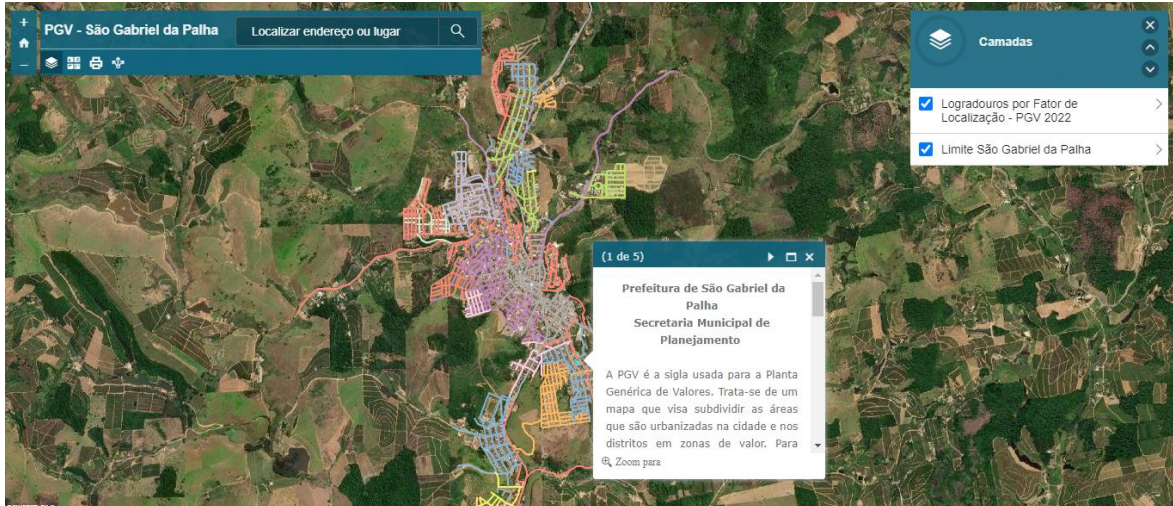

**Figura 04** – Proposta gerada da Planta Genérica de Valores por Logradouro. Pode ser acessada através do link: <https://arcg.is/O5DCX>.

- **Mapeamento de áreas para a regularização fundiária do município** Destinada em atender as demandas do Processo Judicial Nº 0000093-72.2013.8.08.0045 – Ação Civil Pública para realização de regularização fundiária de loteamentos existentes no município de São Gabriel da Palha.

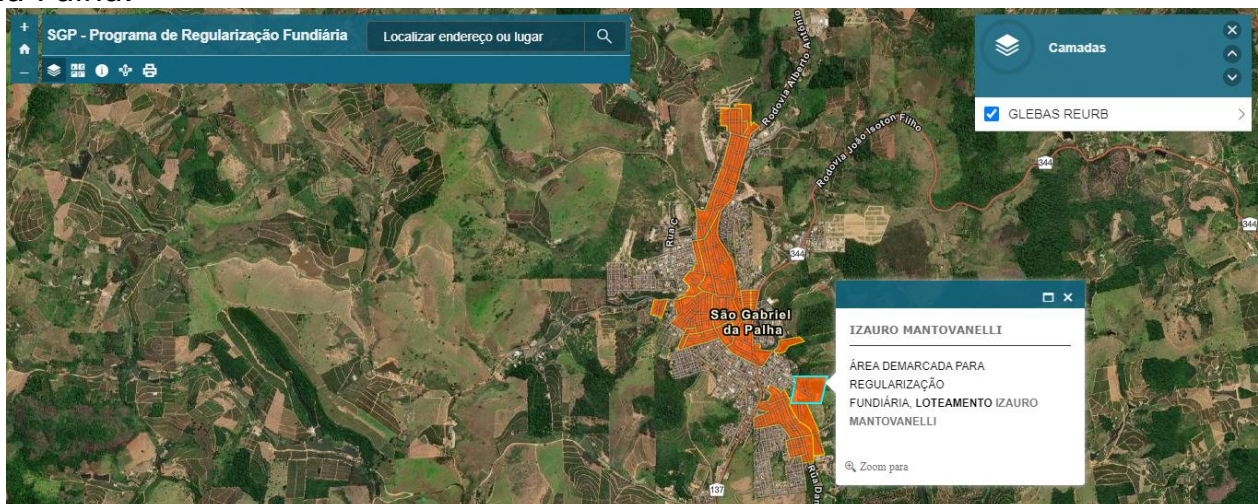

**Figura 05** – Mapeamento dos loteamentos citados na Ação Civil Pública, que possibilitou a realização de um cronograma de ações para atendimento das demandas. Pode ser acessada através do link: <https://arcg.is/1Hur0H>.

- **Acompanhamento dos processos de regularização:** Finalização da regularização Fundiária do “Morro do Caju” e em andamento a Regularização do “Loteamento Isaura Mantovanelli”;
- **Levantamento dos imóveis públicos:** Possibilita a unificação de informações e facilitando a localização dos imóveis do município por meio do georreferenciamento dos mesmos.



## PREFEITURA DE SÃO GABRIEL DA PALHA ESTADO DO ESPÍRITO SANTO



**Figura 06** – Mapeamento em andamento, abaixo uma prévia dos dados levantados:

**LAUDO:** <https://drive.google.com/file/d/1FT-2m0XsxGmSBdSoGLiw-xc3Q6SwuCO/view>;

**ORTO:** <https://drive.google.com/file/d/1Ki8QEuXYeLLWZ-4g7wS24kaKaWMSWGBp/view>;

**FACHADA:** <https://drive.google.com/file/d/1ywerhYjYu0gV1rZwVhDBdzLtrDQw7D4D/view>;



## PREFEITURA DE SÃO GABRIEL DA PALHA ESTADO DO ESPÍRITO SANTO

- **Mapeamento dos pontos de iluminação pública do município de São Gabriel da Palha:** Facilitando a disponibilidade de informações e possibilita maior controle da fiscalização.

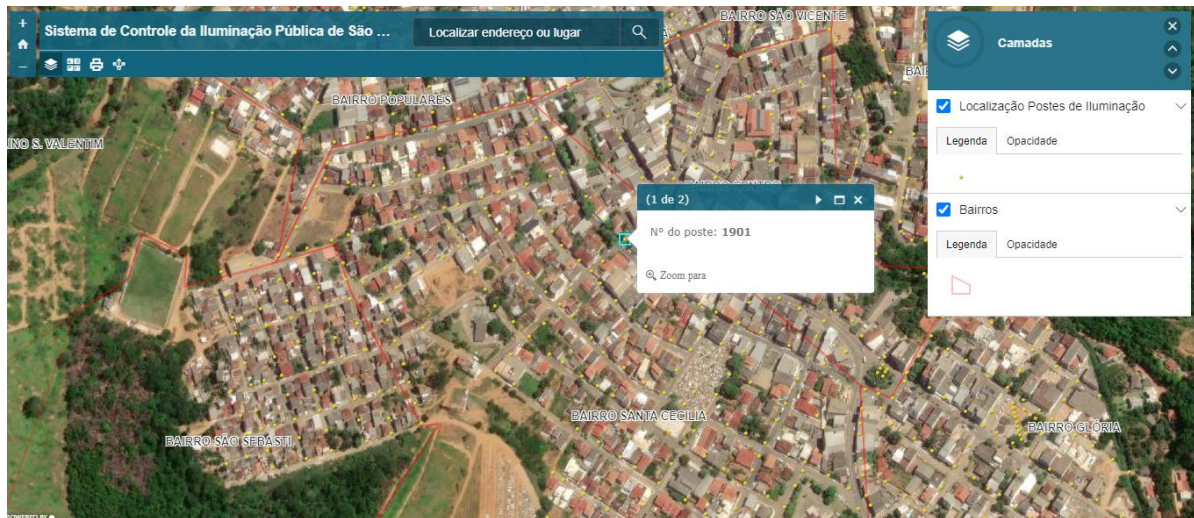

**Figura 07** – Mapeamento do posteamento do município. Pode ser acessado através do link: <https://arcg.is/1r1SKi>.

Além destes projetos, o Departamento de Geoprocessamento trabalha ativamente em conjunto como suporte técnico para as demandas Secretaria de Obras e Desenvolvimento Urbano, Secretaria de Serviços Urbanos e também com a Secretaria de Meio Ambiente.

O Departamento vem realizando estudos técnicos preliminares para aquisição de equipamentos tecnológicos mais novos. O que demandará de um investimento, que proporcionará ao município de estar melhor amparado de equipamentos técnicos garantindo assim um maior resultado e eficiência em seus levantamentos.

O Departamento busca ter por finalidade, de promover articulação intersecretorial integrando as informações dispersas nas Secretarias, visando a maximização da sua utilização, minimizando a duplicação de esforços e sobretudo promovendo a integração dos elementos humanos que trabalham com informações.



**PREFEITURA DE SÃO GABRIEL DA PALHA  
ESTADO DO ESPÍRITO SANTO**

**3. COORDENADORIA DO GEO-OBRAS**

Análise continuada dos processos de obras e serviços de engenharia referentes ao mandato 2017-2020, solicitando o desarquivamento no sistema e estão em fase de análise e inclusão das informações no Sistema Geo-Obras, conforme localização dos documentos pertinentes.

Análise das pendências e envio às Secretarias de origem para sanar as inconsistências, e o seu devido retorno ao Geo-Obras para ser informado dentro do sistema.

Inserção de diversos processos no sistema a medida que as secretarias encaminham os processos de licitações bem como os de pagamento à Coordenadoria do Geo-Obras.

**Análise dos seguintes processos:**

- 5924/2022 – Serv. Urbanos
- 6627/2022 – Serv. Obras
- 7183/2022 – Sev. Urbanos
- 6067/2022 – Serv. Urbanos
- 5091/2022 – Serv. Urbanos
- 7029/2022 – Serv. Urbanos
- 7027/2022 – Serv. Obras
- 6488/2022 – Sev. Urbanos
- 5924/2022 – Serv. Urbanos
- 6627/2022 – Serv. Urbanos



**PREFEITURA DE SÃO GABRIEL DA PALHA  
ESTADO DO ESPÍRITO SANTO**

<b>Nº DA LICITAÇÃO</b>	<b>MODALIDADE</b>	<b>OBJETO</b>
11036/2018	TP 01	Reforma e ampliação do Setor CASA DA MULHER da Secretaria Municipal de Saúde
1447/2019	TP 02	Construção praça São Sebastião
2386/2019	TP 05	Construção de uma edificação visando abrigar Estratégia de Saúde da Família de Vila Fartura
2628/2019	TP 06	Construção Pavimentação e Drenagem de Diversas Ruas, Distrito de Fartura
1446/2019	TP 07	Construção de Praça e murro de contenção, Bairro Gustavo Boone
3855/2019	TP 08	Reforma e ampliação CMEI MERCEDES GOMES.
3856/2019	TP 09	Reforma CMEI VOVÓ ZEFA.
4330/2019	TP 10	Construção de cobertura CRAS
4493/2019	TP 11	Reforma Unidade Saúde
10388/2018	TP 12	Constr. Alamedas São Sebastião
4492/2019	TP 13	Reforma centro reabilitação e fisioterapia
4714/2019	TP 14	Construção Quadra Córrego Invejada
4886/2019	TP 15	Reforma da Quadra Poliesportiva EMEIC Francisco José Mattedi
5288/2019	TP 16	Construção Creche Jardim Passamani
5129/2019	TP 17	Constr. Quadra Santa Helena
5388/2019	TP 18	Constr. Unidades Habitacionais no Bairro Cachoeira da Onça.
6357/2019	TP 19	Reforma Casa da Mulher
6811/2019	TP 20	Obra para Construção Pavimentação e Drenagem de Diversas Ruas, Distrito de Fartura.
6812/2019	TP 21	Constr. obra de pavimentação e drenagem pluvial, escada hidráulica e muro de contenção em diversas localidades no Município de São Gabriel da Palha – ES.
7699/2019	TP 23	Execução do Sistema de Geração Distribuída de Energia Solar Fotovoltaica

Finalizado as fases de Licitação e Contrato no Geo-Obras do Processo de licitação TP 002/2021, coleta dos dados e inserção dos dados pertinentes ao sistema – CONTRATAÇÃO DE EMPRESA PARA CONSTRUÇÃO DO CREAS – encaminhado a Secretaria de origem para acompanhamento da execução da obra;

Finalizado as fases de Licitação e Contrato no Geo-Obras do Processo de licitação TP 003/2021, coleta dos dados e inserção dos dados pertinentes ao sistema – REFORMA E AMPLIAÇÃO DO CRAS– encaminhado a Secretaria de origem para acompanhamento da execução da obra;

Análise do Processo de licitação TP 007/2020, coleta dos dados e inserção dos dados pertinentes ao sistema – PAVIMENTAÇÃO E DRENAGEM DE RUAS DO



**PREFEITURA DE SÃO GABRIEL DA PALHA  
ESTADO DO ESPÍRITO SANTO**

BAIRRO SANTA TEREZINHA– encaminhado a Secretaria de origem para sanaras inconsistências e teve retorno para apuração das informações que foram inseridas no processo;

Análise do Processo de licitação TP 008/2020, coleta dos dados e inserção dos dados pertinentes ao sistema – REFORMA DA PRAÇA VICENTE GLAZAR, BAIRRO GLÓRIA – encaminhado a Secretaria de origem para sanaras inconsistências, o processo retornou sem sanar as pendências.

Análise do Processo de licitação TP 010/2021, coleta dos dados e inserção dos dados pertinentes ao sistema – PAVIMENTAÇÃO E DRENAGEM DE RUAS DO BAIRRO MIRANTE – encaminhado a Secretaria de origem para sanaras inconsistências, o processo ainda não retornou;

Análise do Processo de licitação TP 013/2020, coleta dos dados e inserção dos dados pertinentes ao sistema – REFORMA E AMPLIAÇÃO DA QUADRA DO CÓRREGO FLOR DA TERRA ROXA – encaminhado a Secretaria de origem para sanaras inconsistências e ainda não retornou.

Análise do Processo Administrativo nº 2489/2022, prorrogação de prazo do contrato da empresa AOT Ambiental – encaminhado a Secretaria de origem para sanaras inconsistências, e ainda não retornou.



**PREFEITURA DE SÃO GABRIEL DA PALHA  
ESTADO DO ESPÍRITO SANTO**

**TODOS OS PROCESSOS ABAIXO INFORMADOS ESTÃO EM FASE DE  
INCLUSÃO DAS INFORMAÇÕES NO SISTEMA GEO-OBRAS**

Análise do Processo de licitação TP 002/2021, coleta dos dados e inserção dos dados pertinentes ao sistema - CONTRATAÇÃO DE EMPRESA PARA CONSTRUÇÃO DO CREAS - encaminhado a Secretaria de origem para sanaras inconsistências;

Análise do Processo de licitação TP 003/2021, coleta dos dados e inserção dos dados pertinentes ao sistema - REFORMA E AMPLIAÇÃO DO CRAS- encaminhado a Secretaria de origem para sanaras inconsistências;

Análise do Processo de licitação TP 006/2020, coleta dos dados e inserção dos dados pertinentes ao sistema - CONTRATAÇÃO DE EMPRESA PARA ELABORAÇÃO DE PROJETO SEDE DA SECRETARIA MUNICIPAL DE EDUCAÇÃO, sanado e caminhado ao arquivo municipal;

Análise do Processo de licitação TP 007/2020, coleta dos dados e inserção dos dados pertinentes ao sistema - PAVIMENTAÇÃO E DRENAGEM DE RUAS DO BAIRRO SANTA TEREZINHA- encaminhado a Secretaria de origem para sanaras inconsistências;

Análise do Processo de licitação TP 008/2021, coleta dos dados e inserção dos dados pertinentes ao sistema - REFORMA DA PRAÇA VICENTE GLAZAR, BAIRRO GLÓRIA - encaminhado a Secretaria de origem para sanaras inconsistências.

Análise do Processo de licitação TP 010/2021, coleta dos dados e inserção dos dados pertinentes ao sistema - PAVIMENTAÇÃO E DRENAGEM DE RUAS DO BAIRRO MIRANTE - encaminhado a Secretaria de origem para sanaras inconsistências;

Análise do Processo de licitação TP 013/2021, coleta dos dados e inserção dos dados pertinentes ao sistema - REFORMA E AMPLIAÇÃO DA QUADRA DO CÓRREGO FLOR DA TERRA ROXA - encaminhado a Secretaria de origem para sanaras inconsistências.

Análise do Processo Administrativo nº 2489/2022, prorrogação de prazo do contrato da empresa AOT Ambiental - encaminhado a Secretaria de origem para sanaras inconsistências.

Análise do Processo de licitação TP 002/2021, coleta dos dados e inserção dos dados pertinentes ao sistema - CONTRATAÇÃO DE EMPRESA PARA CONSTRUÇÃO DO CREAS;

Análise do Processo de licitação TP 003/2021, coleta dos dados e inserção dos dados pertinentes ao sistema - REFORMA E AMPLIAÇÃO DO CRAS;



## **PREFEITURA DE SÃO GABRIEL DA PALHA ESTADO DO ESPÍRITO SANTO**

Análise do Processo de licitação TP 006/2020, coleta dos dados e inserção dos dados pertinentes ao sistema – CONTRATAÇÃO DE EMPRESA PARA ELABORAÇÃO DE PROJETO SEDE DA SECRETARIA MUNICIPAL DE EDUCAÇÃO;

Análise do Processo de licitação TP 007/2020, coleta dos dados e inserção dos dados pertinentes ao sistema – PAVIMENTAÇÃO E DRENAGEM DE RUAS DO BAIRRO SANTA TEREZINHA;

Análise do Processo de licitação TP 003/2021, coleta dos dados e inserção dos dados pertinentes ao sistema;

Análise do Processo de licitação TP 008/2021, coleta dos dados e inserção dos dados pertinentes ao sistema – REFORMA DA PRAÇA VICENTE GLAZAR, BAIRRO GLÓRIA.

Análise do Processo de licitação TP 010/2021, coleta dos dados e inserção dos dados pertinentes ao sistema – PAVIMENTAÇÃO E DRENAGEM DE RUAS DO BAIRRO MIRANTE;

Análise do Processo de licitação TP 013/2021, coleta dos dados e inserção dos dados pertinentes ao sistema – REFORMA E AMPLIAÇÃO DA QUADRA DO CÓRREGO FLOR DA TERRA ROXA.

Além da captação de recursos, prestação de contas e elaboração de projetos, a Secretaria de Planejamento auxilia todas as demais secretarias e departamentos desta prefeitura em seus planejamentos com objetivo de proporcionar aos munícipes serviços públicos de qualidade com foco a atender a eficiência, eficácia e efetividade dos recursos públicos e também trabalha para que o controle da execução orçamentária aprovado seja satisfatório para gestão pública e aos munícipes principalmente, orçamento aprovado em 2023 no valor de R\$ 224.050.501,22. Segue alguns principais serviços desenvolvidos em 2022, além, dos já estabelecidos a cima:

- Atualização do Plano Plurianual 2022-2025, sancionada através da Lei nº 2.940/2022;
- Elaboração da Lei de Diretrizes Orçamentárias – LDO, para o exercício de 2022, sancionada através da Lei nº 3.018/2022;
- Elaboração do Orçamento 2023, sancionada através da Lei nº 3.051/2023;
- Conquista do REVISOL – acompanhado da elaboração dos projetos das estradas que serão beneficiadas.
- Elaboração de diversos cálculos para auxiliar na tomada de decisões do chefe do poder executivo.
- Revisão do PPA - Plano Plurianual – para o exercício de 2023-2025;
- Elaboração de diversos Ofícios solicitando Recursos financeiros e doações de equipamentos a Parlamentares;
- Atualização de todos os documentos necessário para captação de recursos nas plataformas oficiais;



**PREFEITURA DE SÃO GABRIEL DA PALHA  
ESTADO DO ESPÍRITO SANTO**

- Inserção de documentos nas Plataformas: SIGA – Convênio, Mais Brasil e SISMOB.
- Elaboração de cálculos e minutas do projeto de Lei do REFIS e outros.

Atenciosamente.

São Gabriel da Palha/ES, 27 de março de 2023.

---

**TIAGO ROCHA  
PREFEITO MUNICIPAL**