



Prefeitura Municipal de Santa Maria de Jetibá
ESTADO DO ESPÍRITO SANTO

RELATÓRIO DE GESTÃO

Emitente: Secretária Municipal de Gabinete de Santa Maria de Jetibá
Gestor Responsável: Hilário Roepke
Exercício: 2017



Hilário Roepke
Prefeito Municipal de Santa Maria de Jetibá

Florentino Guilherme
Vice Prefeito Municipal de Santa Maria de Jetibá

Zilda Maria Krause Pellacani
Secretária Municipal de Gabinete



Prefeitura Municipal de Santa Maria de Jetibá
ESTADO DO ESPÍRITO SANTO

Equipe Responsável pela elaboração do relatório:

Enoc Joaquim da Silva
Secretário Municipal Jurídica

Olinda Berger Mierstschink
Secretária Municipal de Finanças

Sílvia H. F. de Freitas Giordani
Contadora Municipal
CRC ES 0143390/O-6

Valdecir Jacob
Subsecretario de Finanças

Zilda Maria Krause Pellacani
Secretária Municipal de Gabinete

Nelcelina Espíndula
Secretária Municipal de Trab. Des. e Ação Social

Wilson Berger
Secretário Municipal de Interior

Egnaldo Andreatta
Secretário Municipal de Agropecuária

Luciano Alves da Silva
Secretário Municipal de Serviços Urbanos

DEIVIDY JOÃO CAETANO
Engenheiro Civil

SANTUZA JACOB
Subsecretária de Obras e Infraestrutura

PAULO EMÍLIO ARNSHOLZ
Secretário de Obras e Infraestrutura

Beatriz Elias da Silva e Souza
Secretário Municipal de Educação



Prefeitura Municipal de Santa Maria de Jetibá
ESTADO DO ESPÍRITO SANTO

David Raasch
Secretário Municipal de Transporte

Valdecir Jacob
Subsecretario de Fazenda



Prefeitura Municipal de Santa Maria de Jetibá
ESTADO DO ESPÍRITO SANTO

UNIDADES ORÇAMENTÁRIAS

Sebastião Luiz Siller

Controlador Geral

Zilda Maria Krause Pellacani

Secretaria Municipal de Gabinete

Beatriz Elias da Silva e Souza

Secretário Municipal de Educação

Edgar Miertschink

Secretário Municipal Administração

Rafael T. Molino Moreira

Secretário Municipal Técnica e Planejamento

Egnaldo Andreatta

Secretário Municipal de Agropecuária

Roseane Zorzal Guilherme Cozer

Secretário Municipal de Cultura e Turismo

Jardel Rodrigues Mierstschink

Secretário Municipal de Esporte e Lazer

Olinda Berger Mierstschink

Secretária Municipal de Finanças

Wilson Berger

Secretário Municipal de Interior



Prefeitura Municipal de Santa Maria de Jetibá
ESTADO DO ESPÍRITO SANTO

Rosi Angela Krause

Secretário Municipal de Meio Ambiente

Paulo Emilio Arnsholz

Secretário Municipal de Obras

Luciano Alves da Silva

Secretário Municipal de Serviços Urbanos

David Raasch

Secretário Municipal de Transporte

Nelcelina Espíndula

Secretária Municipal de Trab. Des. e Ação Social

Enoc Joaquim da Silva

Secretário Municipal Jurídica

UNIDADE GESTORA

Sigrid Sthur

Secretária municipal de Saúde



Prefeitura Municipal de Santa Maria de Jetibá **ESTADO DO ESPÍRITO SANTO**

APRESENTAÇÃO

O presente relatório compõe a prestação de contas da Prefeitura Municipal da Santa Maria de Jetibá na gestão do Prefeito Sr. Hilário Roepke, relativo ao exercício financeiro de 2017, conforme dispõe a instrução normativa 43/2017.

Os valores e índices apresentados foram apurados dos demonstrativos relativos ao exercício 2017, consolidados pela Secretaria de Finanças e as informações relativas às ações da gestão foram repassadas pelas Secretárias do poder executivo e sistematizado pela da Secretaria Municipal de Gabinete e Secretaria Municipal Técnica e Planejamento.

Assinado digitalmente na forma da lei 11.419/2006 por HILARIO ROEPKE em: 28/03/2018 12:01.



Prefeitura Municipal de Santa Maria de Jetibá
ESTADO DO ESPÍRITO SANTO

sumário

1. Gestão De Desempenho.....	10
2. Contas Do Prefeito (Anexo III- A da IN 43/2017).....	119
a.1) Educação.....	119
a.2) Índices de Aplicação em Saúde.....	124
a.3) Dos atendimentos aos limites estabelecidos por Lei.....	127
b.2) Endividamento.....	130
c) Das Medidas adotadas para o retorno das Despesas com pessoal.....	130
d) Do Cumprimento das metas estabelecidas na LDO.....	132
e) O reflexo da renúncia de receitas no desenvolvimento econômico e social do município, considerando, inclusive, o reflexo nas contas públicas municipais..	132
f) A adoção de medidas de compensação para a renúncia de receitas.....	132
g) O cumprimento dos programas previstos na LOA e sua consonância com a LDO e com o PPA descrevendo de forma analítica as atividades dos órgãos e entidades do Poder Executivo, a execução dos programas incluídos na LOA, com indicação das metas físicas e financeiras previstas e executadas.....	133
g.1) Execução Orçamentária dos Programas de Governo.....	133
g.2) Execução Orçamentária por Funções de Governo.....	134
h) A inscrição, a baixa e os pagamentos de precatórios, evidenciando a política adotada pelo governo do município para o pagamento da dívida, na forma das disposições contidas no artigo 100 da CRFB/88.....	135
i) O montante dos gastos com publicidade dos órgãos e entidades da Administração Pública, inclusive as empresas públicas e sociedades de economia mista municipal;.....	135
j) As estratégias operacionais adotadas pela Procuradoria Geral do Município no que se refere à recuperação dos créditos tributários municipais;.....	135
k) O atendimento das recomendações e/ou determinações contidas nos Pareceres Prévios emitidos pelo TCEES;.....	136
l) O desempenho da arrecadação das receitas municipais, destacando as providências adotadas no âmbito da fiscalização das receitas e combate à sonegação, bem como as demais ações voltadas para o incremento das receitas de competência do Município;.....	136
m) a política de recuperação dos créditos inscritos em Dívida Ativa, bem como, os provisionamento para perdas registradas em contas de ajustes da Dívida Ativa;.....	137
n) A participação acionária do Município em 31 de dezembro, nas empresas públicas e sociedade de economia mista, com indicação dos resultados obtidos no exercício sob análise.....	139
o) Balanço Orçamentário.....	139
p) Balanço Financeiro.....	142



Prefeitura Municipal de Santa Maria de Jetibá
ESTADO DO ESPÍRITO SANTO

p.1) Análise Vertical dos Ingressos e Dispendios.....	143
q) Balanço Patrimonial.....	144
r) Resultado Nominal.....	146
s) Resultado Primário.....	147
t) Restos a Pagar - Poder Executivo.....	148
u) Dívida Ativa.....	148

Assinado digitalmente na forma da lei 11.419/2006 por HILARIO ROEPKE em: 28/03/2018 12:01.



Prefeitura Municipal de Santa Maria de Jetibá
ESTADO DO ESPÍRITO SANTO

RELATÓRIO DE GESTÃO 2017 – IN 43/2017, TCEES.

INTRODUÇÃO

Mesmo com as dificuldades provocadas pela crise econômica em nosso país, atingindo de forma significativa as metas e prioridades estabelecidas na Lei de Diretrizes Orçamentárias, o Município a reavaliou suas prioridades, preocupando-se sempre em atingir os limites estabelecidos em lei, ou seja, aqueles estabelecidos pela Constituição Federal e destacados da Lei de Responsabilidade Fiscal.

Sendo assim, o Relatório de Gestão ora apresentado corrobora tanto com o PPA original bem como com a reavaliação imposta pela crise econômica.

Informamos, ainda, que o Município atendeu os limites previstos pela Lei de Responsabilidade Fiscal para com pessoal, endividamentos, operações de crédito e com os limites constitucionais para realização de despesa com ações e serviços públicos de saúde, na manutenção e no desenvolvimento do ensino e transferências para o Poder Legislativo.



Prefeitura Municipal de Santa Maria de Jetibá

ESTADO DO ESPÍRITO SANTO

1. GESTÃO DE DESEMPENHO:

→ PELA SECRETARIA MUNICIPAL DE ASSISTENCIA SOCIAL

Dentre as diversas atividades executadas pela SETDAS no ano de 2017, cabe destacar que os imóveis que abrigam seus programas e Serviços encontram-se ou adequados ou em processo de adequação em relação à acessibilidade para pessoas com necessidades especiais. Ainda, contando com o apoio da secretaria de obras, reparos e manutenções nas estruturas físicas dos imóveis utilizados foram realizados, otimizando o atendimento à população e garantindo a conservação do patrimônio público.

Outra ação relevante foi a parceria firmada entre Defesa Civil, SETDAS e outras Secretarias e entidades no atendimento às urgências decorrentes de desastres naturais e calamidades, além de terem sido iniciados treinamentos nas comunidades do interior do município.

Todos os setores foram orientados sistematicamente a monitorar e economizar energia elétrica, água, telefone, cópias e impressões, reduzindo gastos de recursos públicos e contribuindo com o meio ambiente.

A realização de reuniões da Gestão junto às equipes multidisciplinares aproximou as demandas da comunidade à articulação das políticas públicas, enriqueceu a atuação tanto dos profissionais que trabalham no contato direto com os usuários quanto no planejamento e na busca de novas parcerias e serviços a serem oferecidos no município.

Merece destaque ainda o trabalho permanente e conjunto entre as secretarias do município que se encontravam com vínculos e comunicação fragilizados. Poder contar com o apoio dos colegas enriqueceu as ações e desamarrou os fluxos.

A concessão de Benefícios Eventuais por meio dos serviços ofertados pela Proteção Social Básica e Proteção Social Especial ocorre mediante avaliação socioeconômica da família e/ou indivíduos pela equipe técnica dos serviços. Segue levantamento quantitativo total dos benefícios concedidos pelos CRAS I e II e CREAS:



Prefeitura Municipal de Santa Maria de Jetibá

ESTADO DO ESPÍRITO SANTO

Cestas básicas: 228

Filtros: 33

Auxílio Natalidade : 165

Auxílio funeral: 17

Aluguel social: 3

SETOR DE SEGURANÇA ALIMENTAR E NUTRICIONAL (SAN)

A repactuação junto ao Ministério de Desenvolvimento Social e Agrário do Programa de Aquisição de Alimentos, por meio do projeto Cesta Verde, contemplou cerca de 150 famílias no decorrer do ano, investindo na educação alimentar e nutricional dos munícipes e gerando renda com a aquisição de produtos agrícolas de agricultores do município e seus familiares.

SECRETARIA EXECUTIVA DOS CONSELHOS

A Gestão valoriza e incentiva o trabalho dos Conselhos Municipais vinculados à SETDAS.

Buscou-se atender todas as demandas dos Conselhos para que seu trabalho pudesse ser executado da melhor maneira possível.

Trabalhando lado a lado com os Conselheiros, sociedade civil e poder público pode-se realizar o Seminário sobre o Dia da Mulher e a Semana do Ativismo sobre o Combate a Violência da Mulher, juntamente com o Conselho Municipal da Mulher, Foi realizada Eleição Extraordinária do Conselho Tutelar com o Conselho Municipal dos Direitos da Criança e do Adolescente. O Conselho Municipal de Assistência Social pode contar com a SETDAS na realização da VII Conferência Municipal de Assistência Social; A participação no Fórum do Idoso contou com o ativismo do Conselho Municipal do Idoso e já se encontra em andamento proposta de alteração de lei para instituição do Conselho Municipal de Segurança Alimentar e Nutricional.



Prefeitura Municipal de Santa Maria de Jetibá
ESTADO DO ESPÍRITO SANTO

PROTEÇÃO SOCIAL ESPECIAL DE MÉDIA COMPLEXIDADE

CENTRO DE REFERÊNCIA ESPECIALIZADO DE ASSISTÊNCIA SOCIAL (CREAS)

O Centro de Referência Especializado de Assistência Social (CREAS) “Ana Paula Reblim” foi inaugurado em 30 de novembro de 2009 e se configura como um Serviço da Proteção Social Especial de Média Complexidade do Sistema Único de Assistência Social (SUAS).

O CREAS é uma unidade pública estatal que visa ao atendimento especializado e contínuo a famílias e indivíduos que se encontram em situação de ameaça ou de violação de direitos, tais como violência física, violência psicológica, violência sexual, negligência, situação de rua, abandono, trabalho infantil, cumprimento de medida socioeducativa em meio aberto, entre outros (Ministério do Desenvolvimento Social e Combate à Fome, 2011).

Os serviços ofertados se fundamentam na Política Nacional de Assistência Social (PNAS), na Tipificação Nacional dos Serviços Socioassistenciais, entre outras diretrizes. O CREAS de Santa Maria de Jetibá se configura como município de pequeno porte II e atende todo o território. Á seguir os serviços ofertados:

- Serviço de Proteção e Atendimento Especializado a Famílias e Indivíduos (PAEFI);
- Serviço de Proteção Social a Adolescentes em Cumprimento de Medida Socioeducativa de Liberdade Assistida (LA) e de Prestação de Serviços à Comunidade (PSC);
- Serviço Especializado de Abordagem Social.

Recursos Humanos

Nome	Profissão	Carga Horária
Julia Alano Porta	Psicóloga	20 horas semanais
Kellen Lima	Psicóloga	30 horas semanais
Luciana Gumz	Gerente	40 horas semanais
Jocimar Silva	Motorista	40 horas semanais
Silas Puttin Fragoso	Assistente Social	30 horas semanais
Rita de Cássia Grillo	Assistente Social	20 horas semanais
Thalia Henke	Auxiliar de Escritório	40 horas semanais



Prefeitura Municipal de Santa Maria de Jetibá
ESTADO DO ESPÍRITO SANTO

Atividades Realizadas

- Total de famílias referenciadas no Serviço de Proteção e Atendimento Especializado a Famílias e Indivíduo (PAEFI):

Mês de referência	Nº de famílias referenciadas
Janeiro	83
Fevereiro	85
Março	83
Abril	85
Maio	88
Junho	92
Julho	102
Agosto	110
Setembro	118
Outubro	120

- Número de adolescentes acompanhados no Serviço de Proteção Social a Adolescentes em Cumprimento de Medida Socioeducativa de Liberdade Assistida (LA) e de Prestação de Serviços à Comunidade (PSC):

Mês de referência	Nº de adolescentes acompanhados
Janeiro	Programa não esteve em funcionamento
Fevereiro	Programa não esteve em funcionamento
Março	04 acompanhados. 01 á iniciar = 05
Abril	05
Maio	05 acompanhados. 02 á iniciar = 07
Junho	06



Prefeitura Municipal de Santa Maria de Jetibá
ESTADO DO ESPÍRITO SANTO

Julho	07 a serem acompanhados. Programa não esteve em funcionamento
Agosto	05
Setembro	05
Outubro	04

- Número de abordagens realizadas a pessoas em situação de rua no Serviço Especializado de Abordagem Social:

Mês de referência	Nº de abordagens realizadas
Janeiro	0
Fevereiro	02
Março	0
Abril	07
Maio	06
Junho	15
Julho	15
Agosto	16
Setembro	16
Outubro	12

- Número de atendimento psicossociais realizados no ano:

Mês de referência	Nº de atendimentos psicossociais
Janeiro	39
Fevereiro	52
Março	79
Abril	76
Maio	55
Junho	66
Julho	62



Prefeitura Municipal de Santa Maria de Jetibá
ESTADO DO ESPÍRITO SANTO

Agosto	75
Setembro	53
Outubro	52

- Número de visitas domiciliares realizados no ano:

Mês de Referência	Nº de visitas domiciliares realizadas
Janeiro	35
Fevereiro	37
Março	25
Abril	33
Maior	29
Junho	27
Julho	29
Agosto	43
Setembro	20
Outubro	29

Demais atividades realizadas:

- Participação em reuniões de rede do município;
- Participação em capacitações e eventos;
- Palestras;
- Reuniões e articulações com o poder judiciário;
- Concessão de passagens rodoviárias para migrantes;
- Concessão de cesta básica (cota mensal: 03);
- Encaminhamentos para o projeto nutricional e alimentar: cesta verde;
- Encaminhamentos para Benefício de Prestação Continuada (BPC);
- Participações em audiências;
- Confecção de documentação civil de pessoas em situação de rua;
- Elaboração de relatórios psicossociais;
- Elaboração de relatórios para solicitação do poder judiciário;



Prefeitura Municipal de Santa Maria de Jetibá

ESTADO DO ESPÍRITO SANTO

- Encaminhamentos para os serviços socioassistenciais e demais serviços do município;
- Trabalho de grupos;
- Ações e eventos das principais datas comemorativas que contemplem ao público acompanhado (em anexo), entre outros.

Principais Ações e Eventos

- Março: Dia Internacional da Mulher no Centro de Santa Maria de Jetibá;
- Dia Internacional da Mulher em Rio das Pedras;
- Maio: Dia Nacional de Combate ao Abuso e Exploração Sexual de Crianças e Adolescentes;
- Participação na Feira Científico Cultural;
- Palestra com a temática "Abuso e Exploração Sexual de Crianças e Adolescentes" para os alunos do ensino médio da Escola Graça Aranha.

PROTEÇÃO SOCIAL ESPECIAL DE ALTA COMPLEXIDADE UNIDADE DE ACOLHIMENTO "HELENA BOLDT JACOB"

A Unidade de Acolhimento "Helena Boldt Jacob" foi inaugurada no município de Santa Maria de Jetibá em 20 de março de 2007 e se trata de um serviço da Proteção Social Especial de Alta Complexidade do Sistema Único de Assistência Social (SUAS), destinado exclusivamente às crianças e adolescentes que se encontram em risco pessoal e/ou social ou devido à situação de violação de direitos. A institucionalização de crianças e adolescentes é uma medida excepcional, prevista pelo Estatuto da Criança e do Adolescente (ECA).

Recursos Humanos

Nome	Profissão
Carina Volbrech Lauvers (em licença maternidade, sendo substituída por Luciana Gumz)	Gerente
Carmen Gums (em licença maternidade, sendo substituída por Julia Alano Porta)	Psicóloga
Jocilene Gonçalves Marcelino	Auxiliar de Serviços Gerais
Fabiola Graziela Toniato Delai Delboni	Cuidadora



Prefeitura Municipal de Santa Maria de Jetibá
ESTADO DO ESPÍRITO SANTO

Quêzia Pinheiro da Silva Arrigoni (em licença Cuidadora maternidade, sendo substituída por Lorrane Eliza Berger)

Senira Marques de Amorim Lipp	Cuidadora
Dorveli Hammer	Cuidadora
Vera Silva	Auxiliar de Cuidadora
Marlene Kutz	Auxiliar de Cuidadora
Josemara Pereira	Auxiliar de Cuidadora
Ednéia Herzog	Auxiliar de Cuidadora

Relatório de Atividades

Atualmente existem 08 (oito) crianças institucionalizadas na Unidade de Acolhimento, sendo 02 (dois) do sexo masculino e 06 (seis) do sexo feminino, apresentados a seguir:

Faixa etária	Nº de acolhidos
0 a 2 anos	01
Entre 3 a 5 anos	02
Entre 6 a 8 anos	01
Entre 9 a 11 anos	01
Entre 12 a 14 anos	02
Entre 15 a 18 anos	01

Importante registrar que o objetivo é viabilizar, no menor tempo possível, o retorno ao convívio familiar. No entanto, após institucionalização de uma criança ou adolescente, é necessário levar em consideração o trabalho desenvolvido pela equipe da Unidade de Acolhimento e da equipe multidisciplinar do Poder Judiciário, bem como o andamento do processo judicial.

Atividades realizadas:

- Visitas domiciliares a família convivente e família extensa das crianças e adolescentes institucionalizados;
- Visita assistida das famílias com autorização judicial para visitar as crianças e adolescentes;



Prefeitura Municipal de Santa Maria de Jetibá
ESTADO DO ESPÍRITO SANTO

- Elaboração do Plano Individual de Atendimento (PIA) de todas as crianças em processo de institucionalização;
- Estudo psicossocial dos casos;
- Contatos telefônicos com familiares e profissionais da rede;
- Participação de reuniões de rede do município;
- Participação de reuniões com a rede de serviços socioassistenciais do município;
- Articulação com o Poder Judiciário em relação a todos os casos;
- Elaboração de relatórios técnicos para o Poder Judiciário;
- Recebimento de visitas do Juiz de Direito e Promotor de Justiça do município;
- Participação de audiências do Poder Judiciário;
- Encaminhamentos: atendimento pediátrico, odontológico, psicológico e fonoaudiológico;
- Encaminhamentos para a rede de educação municipal;
- Atualização diária dos registros da instituição;
- Participação de reuniões escolares das crianças e adolescentes institucionalizados;
- Confeção de documentos civis das crianças e adolescentes eu não possuía;
- Realização de capacitação com os profissionais da Unidade de Acolhimento;
- Cuidados relacionados à higiene e alimentação.

Todo o trabalho realizado possui como objetivo principal a preservação e fortalecimento das relações familiares e comunitárias das crianças e dos adolescentes.

Proteção Social Básica

CRAS I – SEDE

Ações desenvolvidas pelo CRAS

Atendimentos	Quantidade	
	Atual	Observações
Famílias em acompanhamento pelo PAIF	112	-----
Total de atendimentos	1361	-----



Prefeitura Municipal de Santa Maria de Jetibá
ESTADO DO ESPÍRITO SANTO

particularizados realizados		
Famílias encaminhadas para inclusão no CADÚnico	152	-----
Famílias encaminhadas para atualização cadastral no cadastro único	292	-----
Indivíduos encaminhados para o BPC	24	-----
Visitas domiciliares realizadas	315	-----
Total de auxílios natalidade concedidos	100	-----
Total de auxílios funerários concedidos	12	-----
Outros benefícios eventuais concedidos	179	Filtros e Cestas Básicas
Famílias encaminhadas ao CREAS	12	-----
Ações itinerantes "CRAS na Comunidade"	03	Agosto de 2017 – Recreio Novembro de 2017 – Caramuru Dezembro 2017 – Recreio
Ação itinerante DPU	01	Setembro de 2017

Atividades Coletivas

Grupos/Oficinas de Inserção Produtiva	Total de Participantes	Nº de Encontros	Temáticas Desenvolvidas	Facilitador	Convidado/Parceria
Dia Internacional da Mulher	140	01	Ofina de maquiagem, oficinas de EVA,	Toda a equipe técnica do CRAS,	Pastora Elizabet Lieven Priscila Gaiba Sindicato dos



Prefeitura Municipal de Santa Maria de Jetibá
ESTADO DO ESPÍRITO SANTO

Oficina de Ovos de Páscoa	23	02	pintura, sabão), palestras, dinâmicas e aula de Zumba Técnica de derretimento do chocolate e confecção de ovos e bombons caseiros	CREAS e demais setores. Coordenadora do CRAS	Trabalhadores Rurais e público da Assistência Social -----
Grupos de Avaliação PAIF	57	11/05/2017 31/05/2017 05/07/2017 21/06/2017 13/09/2017 11/10/2017 08/11/2017	Discussão sobre a política de Assistência Social e seu histórico, direitos do cidadão, serviços oferecidos pelo CRAS, projeto Cesta Verde e Conferência	Técnicas Angélica, Sabrina e Mayara	-----

Assinado digitalmente na forma da lei 11.419/2006 por HILARIO ROEPKE em: 28/03/2018 12:01.



Prefeitura Municipal de Santa Maria de Jetibá
ESTADO DO ESPÍRITO SANTO

Pessoas que participaram de palestras e outras atividades de caráter não continuado	492	Durante e os 12 meses	a Municipal de Assist. Social	Eliane, Claudia, Sabrina, Angélica, Mayara, Marcelle e Estefane	-----
Grupo de Mulheres	32	27/09/2017 25/10/2017 22/11/2017	Discussão da Política da Assistenci a Social, Serviços oferecidos pelo CRAS, Violência contra a mulher, serviços oferecidos para a mulher no município, Lei Maria da Penha, direito reprodutiv	Angélica, Sabrina, Mayara e Marcelle	-----



Prefeitura Municipal de Santa Maria de Jetibá
ESTADO DO ESPÍRITO SANTO

			o, mercado de trabalho para a mulher, afeto e convivênci a familiar e comunitári a.		
Grupo Gestantes	de 68	16/10/ 2017 23/10/ 2017 30/10/ 2017 06/11/ 2017 13/11/ 2017 20/11/ 2017 27/11/ 2017	-Estou Grávida: Sentiment os e sensações ; -Mitos sobre a Maternida de; -Afeto-Qdo nasce uma mãe? -Mulher e mãe- direitos conquistad os	Eliane Claudia Estefane	-----
Grupo SICON	15	08/06/ 2017 14/06/	Justificativ a ao descumpri	Angélica Sabrina Mayara	-----

Assinado digitalmente na forma da lei 11.419/2006 por HILARIO ROEPKE em: 28/03/2018 12:01.



Prefeitura Municipal de Santa Maria de Jetibá
ESTADO DO ESPÍRITO SANTO

Grupo de discussão Fórum da Juventude	15	2017	mento de	Eliane	Representantes de outras secretarias
		02/08/2017	condiciona		
			lidade do Programa Bolsa Família Apresentação do projeto, condução conjunta entre diferentes políticas e serviços do Fórum da Juventude Municipal.		

CRAS II Edson Agner - São João de Garrafão

Pessoas atendidas na recepção: 1.581

Famílias que participaram da acolhida para ser referenciadas: 140

Total de famílias referenciadas: 730

Cestas Básicas: 60

Famílias PAIF atendidas: 32

Auxílio natalidade concedido: 65

Filtros: 10

Visitas domiciliar técnica: 60

Oficina de artesanatos: 6



Prefeitura Municipal de Santa Maria de Jetibá ESTADO DO ESPÍRITO SANTO

Pessoas atendidas com manta: 7

Pessoas atendidas com fraldas: 16

Cesta verde: 29

Auxílio natalidade: 5

5.4 SERVIÇO DE CONVIVÊNCIA E FORTALECIMENTO DE VÍNCULOS PARA CRIANÇAS E ADOLESCENTES

O Serviço de Convivência e Fortalecimento de Vínculos para Crianças e Adolescentes, também conhecido como Centro de Convivência Pedacinho de Casa, atende uma média de 65 crianças e 10 adolescentes. Esse quantitativo sofre alterações constantes devido às famílias que migram para o município, mas que se mudam rapidamente, não permanecendo por muito tempo.

Atualmente são atendidas as crianças e adolescentes do Centro, Vila dos Italianos, Vila Verde, Vila Hammer, São Luis, Vila Nova e Vila de Jetibá e São Sebastião do Meio.

São oferecidas diariamente as seguintes oficinas:

Orientação Social: momento em que se desenvolvem temas que são direcionados pelo MDS (Ministério de Desenvolvimento Social) e que condizem com a realidade de vida dos participantes;

Oficina de Judô: atividade oferecida em parceria com a Secretaria de Esportes de Santa Maria de Jetibá;

Oficina de Música: atividade de iniciação ao violão, musicalização e canto.

Oficina de Artesanato: atividades artísticas com o objetivo de incentivar a criatividade, a imaginação e o desenvolvimento de habilidades;

Oficina de Recreação: atividades de jogos e brincadeiras que proporcionam momentos de descontração, socialização e o trabalho em equipe;

Oficina de roda de leitura: momento de estímulo ao gosto pela leitura, teatro, contação de histórias e a construção da própria história.

Além das atividades diárias das oficinas, são desenvolvidos projetos extras que enriquecem as atividades cotidianas, agregam conhecimentos e que abordam também as principais datas comemorativas abaixo citadas:

Janeiro

Projeto de Férias: Um mês de brincadeiras, dinâmicas e atividades coletivas.



Prefeitura Municipal de Santa Maria de Jetibá

ESTADO DO ESPÍRITO SANTO

Fevereiro

Projeto Carnaval: Foi trabalhada a origem do carnaval e confeccionado na oficina de artesanato máscaras típicas, proporcionando momentos de diversão e aprendizagem.

Março

Dia da Mulher: Realização do Espaço Kids, com brincadeiras, atividades de colorir e pintura de rosto. Dessa forma, a mulher e mãe podem usufruir de todas as atividades livremente.

Abril

Projeto Páscoa: Trabalhou-se a origem dessa data bem como o simbolismo utilizado. Foram confeccionados artesanatos referentes ao momento e um passeio no horto municipal com caça ao tesouro, lá as cestinhas de doces foram entregues.

Dia Mundial da Saúde: Foi realizada uma palestra com a equipe do Posto de Saúde da Vila Nova, na ocasião, foram ensinados meios de higiene que protegem a saúde e também o cuidado com a higiene bucal. Após esse momento de aprendizagem, foi feita a marcação de dentista para as crianças que tinham alguma necessidade.

Dia do Índio: momento marcado com música, dança e artesanato.

Mai

Dia das mães: Foi realizada uma noite do caldo, as mães puderam separar um momento para estar com seus filhos e ouvir uma pequena palestra com o auxílio da equipe do Cras. Também, foi entregue uma lembrança confeccionada pelos filhos.

Junho

Mês do Meio Ambiente. Durante o mês foi trabalhada a necessidade de cuidar do planeta em que vivemos, dando ênfase ao cuidado que precisamos ter com o lixo. Foram desenvolvidas atividades e brincadeiras relacionadas à separação do lixo,



Prefeitura Municipal de Santa Maria de Jetibá

ESTADO DO ESPÍRITO SANTO

reforçando a ação que precisa acontecer nas casas. Também, foi realizada uma limpeza (recolhimento de lixo) nas ruas ao redor do Centro de Convivência.

Participação da abertura da Conferência Municipal de Assistência Social apresentando um teatro sobre o abuso sexual de crianças e adolescentes e uma música que trata da esperança que uma criança traz consigo.

Julho

Festa junina: sua origem, suas simbologias e comidas típicas. Todas as atividades culminaram no Arraia Pedacinho de Casa, que trouxe brincadeiras típicas e um dia de beleza caipira, sempre com um delicioso lanche típico e uma lembrança desse momento para ser levada para casa.

Agosto

Dia dos Pais: realização de uma lembrança para o pai ou responsável que assume o papel do pai dentro do lar.

Correio da amizade: valorização do outro e diminuição da hostilidade na convivência grupal.

Passeio ecológico: valorizar a natureza transformando as sementes recolhidas no chão em arte.

Setembro

Setembro amarelo: abordagem informativa e entrega de um laço símbolo da Campanha do Setembro Amarelo na avenida principal da Vila de Jetibá.

Desfile da Primavera: participação na abertura do desfile da Primavera no SCFV para Adultos e Idosos e uma apresentação musical.

Outubro

Semana das Crianças: atividades recreativas e entrega de lembranças.



Prefeitura Municipal de Santa Maria de Jetibá

ESTADO DO ESPÍRITO SANTO

Novembro

Mês de preparação para o Natal: as crianças confeccionaram lembranças para a família, ensaiaram músicas para apresentar em diversos lugares.

Dezembro

Visita ao Gabinete do Prefeito com entrega de artesanatos e guirlanda de natal.

Apresentação musical na Prefeitura municipal, Câmara Municipal de Vereadores, Cras, Secretaria de Trabalho, Desenvolvimento e Ação Social.

Intercâmbio Intergeracional com o SCFV para Adultos e Idosos: as crianças apresentaram uma cantata de natal e foram adotados pelos Idosos para recebimento de um presente de natal.

Jantar de encerramento e confraternização das famílias do SCFV para Crianças e Adolescentes.

5.5 SCFV para adultos e idosos.

O Serviço de Convivência e Fortalecimento de Vínculos para Idosos, identificado como Centro de Convivência da Terceira Idade, possui caráter preventivo, na defesa dos direitos e desenvolvimento das capacidades e potencialidades de cada indivíduo, prevenindo situações de vulnerabilidade social. Situa-se na Rua Dalmácio Espindula, nº 290, centro Santa Maria de Jetibá, distribuído em demais Polos localizados nos interiores.

Um serviço realizado com grupos de idosos, organizado de modo a prevenir as situações de risco social, isolamento, ampliar trocas culturais e de vivências, desenvolver o sentimento de pertença e de identidade, fortalecer vínculos e incentivar a socialização e a convivência comunitária.

Tem como objetivo oferecer aos idosos e suas famílias atendidas pelo CRAS e CREAS Orientação Social e Oficinas que potencializam o seu protagonismo social, estimulam o fortalecimento dos laços familiares e sociais e auxiliam a convivência entre os participantes em diferentes grupos. Atualmente, o serviço é oferecido nos Polos da Sede, Garrafão, Jequitibá, Rio Possmoser, Barracão do Rio Possmoser, Recreio, Barra do Rio Claro, Alto Santa Maria, Alto São Sebastião.



Prefeitura Municipal de Santa Maria de Jetibá ESTADO DO ESPÍRITO SANTO

Hoje são oferecidas as seguintes atividades:

Orientação Social: momento no qual se desenvolvem temas que são direcionados pelo MDS (Ministério de Desenvolvimento Social) e que condizem com a realidade de vida dos participantes;

Atividade física- Ginástica: pratica de exercícios e atividades físicas, no intuito de fortalecer a elasticidade dos músculos, melhoramento da mobilidade, equilíbrio, condicionamento físico dos participantes;

Oficina de Artesanato: atividades artísticas com o objetivo de incentivar a criatividade, a imaginação e o desenvolvimento de habilidades;

Oficina de Recreação: atividades de jogos e brincadeiras que proporcionam momentos de descontração, socialização e o trabalho em equipe;

Oficina de dança: é um espaço que queremos contribuir para o desenvolvimento artístico, físico e mental dos idosos, atualmente, no serviço existem dois grupos:

Froelichdanz- grupo folclórico composto por 24 idosos.

Divas da Melhor Idade- composto somente por mulheres que apresentam danças diversas.

Oficina de Canto- atividade de caráter lúdico e interativo, são ensaiadas e cantadas músicas diversas. Atualmente o serviço conta com a participação de 8 idosos que compõem o coral da Melhor Idade na sede e 6 idosos no Polo de Rio Possmoser;

Descrição das atividades realizadas:

- A Reabertura das atividades do SCFV para adultos e idosos teve início no dia 03 de março de 2017, no Polo da Sede e Belém com a presença dos Polos de Recreio, Alto São Sebastião, Jequitibá, no dia 10 de março, no Polo de Rio Possmoser e Gonçalves com a participação dos polos de Alto Santa Maria, Barra do Rio Claro, Barracão, Garrafão, também se realizou a comemoração do Dia da Mulher.

-No mês de abril, foi comemorado o dia da Páscoa em todos os Polos, foi oferecida uma pequena lembrança confeccionada pelo grupo de artesanato,

-Maio, na comemoração da festa Pomerana, realizou-se o desfile do vovô e vovó Pomerano e a comemoração do dia das Mães, com uma homenagem através da mensagem: **Mãe Presente De Deus**, e a distribuição de uma lembrança a todas as mães de todos os Polos atendidos, confeccionado pelo grupo de artesanato,



Prefeitura Municipal de Santa Maria de Jetibá ESTADO DO ESPÍRITO SANTO

-Junho foi trabalhado, nos encontros, o tema: valores grupais e pessoais, valores materiais e espirituais, através da mensagem **AME-SE, RESPEITE-SE E VALORIZE-SE**. E ,também, realizou-se a VII Conferencia Municipal de Assistência Social, nos dias 27 e 28 ,que contou com a participação dos idosos dos polos Sede e Recreio,

-Julho realizou-se a festa Julina em Rio Possmoser e Gonçalves, que também recebeu os polos da região alta, composta por Alto Santa Maria, Barra do Rio Claro, Barracão, Garrafão,contaram com apresentação dos grupos de quadrilha e grupo folclórico Froelichdanz da Sede.

Na ocasião da comemoração da Festa do Colono, em parceria com a Secretaria Municipal de Cultura, o SCFV para adultos e idosos participou das comemorações na abertura da 37ª Festa do Colono, com apresentação do grupo de dança Froelichdanz e Divas e a participação dos Polos da Sede e Belém, Recreio, Alto São Sebastião, Jequitibá.

Atualmente, nos encontros realizados semanalmente no polo Sede e quinzenalmente nos demais Polos, são apresentados temas direcionados pelo MDS (Ministério de Desenvolvimento Social) e que condizem com a realidade de vida dos participantes;

Atividades de recreação; Forró;

- Agosto, iniciamos as atividades deste mês com a comemoração dos dias dos pais. Teve início no Polo Sede/Belém com uma mensagem direcionada aos pais, pela pastora Elisabete, os pais foram homenageados pela música "Trem Bala" e presenteados por uma pequena lembrança confeccionada pelo grupo de artesanato da Sede. Cada pai recebeu de presente uma fronha bordada.

Nos demais polos, pela ocasião do dia dos pais, trabalhou-se a mensagem: "Filhos são como navios", que homenageou todos os pais, e falou na importância da figura paterna na formação do caráter dos filhos.

No Polo de Garrafão, a mensagem pela comemoração do dia dos Pais, foi realizada pelo Pastor Herni Henke, como também o Polo de Jequitibá que contou com a presença da pastora Ivanda que homenageou os pais com uma bela mensagem.

No dia 30 de agosto, foi constituída a Diretoria Municipal do Idoso, sendo os candidatos votados e eleitos: Maria Helena Fernandes, como presidente, Alfredo Schneider como vice-presidente, Margarida Gonçalves da Silva como secretária, Hilda Gaede Lemke com tesoureira.



Prefeitura Municipal de Santa Maria de Jetibá

ESTADO DO ESPÍRITO SANTO

- Setembro, neste mês teve início com o tema “Setembro Amarelo” A campanha que ocorreu em todo o Brasil durante o mês de setembro e teve como objetivo ressaltar a necessidade da prevenção do suicídio. Setembro Amarelo é uma campanha que acontece desde 2014 em todo o país e visa à concretização sobre a importância da prevenção do suicídio. O tema foi trabalhado em todos os Polos atendidos pelo SCFV para adultos e idosos, ressaltando que o município de Santa Maria de Jetibá se destaca com um alto índice de suicídios a nível estadual.

Começamos o trabalho de atualização do CAD. Único, Cadastro Único para Programas Sociais, realizada pela equipe do CRAS que visitou os polos para coleta de dados e informações que objetivam identificar todas as famílias de baixa renda existentes no município para fins de inclusão em programas de assistência social e redistribuição de renda.

No dia 22 de setembro, no Polo Sede/Belém, aconteceu o Baile da Primavera, lá realizou-se o desfile para escolha do Rei e Rainha da Primavera e contou com a participação de candidatos de todos os polos do SCFV para adultos e idosos.

Os candidatos vencedores foram, Rei da Primavera, Fraz Hartwig, Rainha da Primavera, Elza Binow Henke, do polo Sede/Belém, para posteriormente representarem o município no concurso de Miss e Mister da região dos Imigrantes, composta pelos municípios de Santa Teresa, Santa Maria de Jetibá, Itarana, Itaguaçu, Santa Leopoldina.

Ficando como segundo colocados, Floriano Ott Haese, do polo Garrafão e Leonora Nitz, do polo Sede/Belém.

-Outubro, foi marcado pela comemoração do Dia Internacional do Idoso, data comemorada mundialmente no dia 1 de outubro.

O tema foi trabalhado em todos os polos atendidos pelo SCFV para adultos e idosos por meio de um vídeo de reflexão com objetivo de sensibilizar todos os idosos para as questões do envelhecimento e da necessidade de proteger e cuidar a população mais idosa.

Ao longo deste mês, a equipe do SCFV para adultos e idosos realizou o levantamento dos idosos acima de 60 anos para atualização e controle interno das listas dos idosos atendidos pelo serviço em todos os polos do município.



Prefeitura Municipal de Santa Maria de Jetibá

ESTADO DO ESPÍRITO SANTO

No dia 26 de outubro, realizou-se a festa para comemoração do Dia do Idoso em nosso município, que aconteceu na paróquia da igreja de Belém, contando com a participação de todos os idosos dos nove polos do SCFV para adultos e idosos do município.

O evento realizado com culto ecumênico, palestra realizada pelo médico Dr. Filipe Alves com o tema: Qualidade de vida na melhor idade.

Foi oferecido a todos os participantes café da manhã, almoço e lanche, finalizando com Baile Da Terceira Idade.

-Novembro, neste mês a equipe do SCFV contou com a participação das equipes de saúde em todos os polos do município.

Cada polo recebeu a visita da equipe de saúde correspondente, composta por médicos, enfermeiros e agentes de saúde, que abordaram temas relacionados à saúde do idoso e a distribuição da Caderneta de Saúde da Pessoa Idosa, que tem como objetivo propiciar um acompanhamento periódico de determinadas condições do indivíduo idoso e outros aspectos que possam interferir no seu bem-estar, reconhecer a população idosa cadastrada pelas equipes de saúde da família, estabelecer critérios de priorização de atendimento da pessoa idosa.

No dia 23 de novembro, realizou-se, no município de Santa Teresa, desfile para eleição de Miss e Mister da região dos Imigrantes, composta pelos municípios de Santa Teresa, Santa Maria de Jetibá, Itarana, Itaguaçu, Santa Leopoldina. Contou com a participação dos candidatos do nosso município eleitos no anterior Baile da Primavera em nossa sede, o qual foi eleito como Primeiro Príncipe o Sr. Franz Hartwig.

-Dezembro iniciou-se o encerramento das atividades do SCFV para adultos e idosos nos polos individualmente com uma confraternização entre os participantes e a realização do Amigo X, que consistiu uma troca de presentes entre os idosos.

No dia 14 de dezembro, aconteceu o encerramento das atividades no Polo Rio Possmoser/Gonçalves com a presença dos polos de Barracão, Alto Santa Maria, Barra do Rio Claro, Garrafão.

O evento contou com a presença de autoridades do município, culto com santa ceia, foi apresentado o teatro "Revivendo Alegrias" com a participação dos idosos, contando a história de como era o natal dos pomeranos antigamente;

Apresentação de dança do grupo Divas da Melhor Idade;

E distribuição de uma lembrança para cada idoso.



Prefeitura Municipal de Santa Maria de Jetibá

ESTADO DO ESPÍRITO SANTO

COORDENADORIA DA MULHER DO MUNICÍPIO DE SANTA MARIA DE JETIBÁ/ES

A Coordenadoria da Mulher de Santa Maria de Jetibá/ES foi criada em 05 de junho de 2017 pela gestão pública municipal por meio de pedidos da sociedade civil e do Conselho Municipal da Mulher, tendo em vista a alta taxa de violência doméstica registrada e por se tratar de uma demanda crescente em todos os serviços do município.

Atualmente, a Coordenadoria da Mulher encontra-se lotada na Secretaria de Trabalho, Desenvolvimento e Ação Social e possui como Coordenadora a Senhora Raquel Freitas V. Nova. Possui como objetivos principais: assessorar, assistir, apoiar, articular e acompanhar ações, programas e projetos voltados à mulher, criando um espaço de acesso simples e rápido para esse público, bem como o desenvolvimento de trabalho relacionado ao combate e prevenção à violência doméstica.

DADOS

No período de janeiro a junho de 2017, foram registrados 364 casos de mulheres vítimas de violência doméstica no município de Santa Maria de Jetibá, conforme dados obtidos na Delegacia de Polícia Civil. Correspondendo a uma média de 03 denúncias realizadas por dia;

Foi protocolado 68 (sessenta e oito) medidas protetivas em favor de vítima de violência doméstica.

ATIVIDADES DESENVOLVIDAS:

- Articulação com demais serviços relacionados a esse público para a implantação da Coordenadoria da Mulher no município de Santa Maria de Jetibá: Contatos telefônicos e reuniões com serviços da vigilância sanitária, educação, delegacia de polícia civil, hospital, Secretaria de cidadania e direitos humanos, políticas públicas para as Mulheres (Vitória), Secretaria municipal de políticas públicas para as mulheres (Serra), Fórum Estadual permanente de enfrentamento à violência contra mulher do campo (Vitória).
- Parceria com a delegacia de Polícia Civil e Fundação Hospitalar Beneficente "Concordia" para o recebimento de encaminhamentos das mulheres que realizam boletim de ocorrência, exame corpo delito e requerem medida protetiva.



Prefeitura Municipal de Santa Maria de Jetibá ESTADO DO ESPÍRITO SANTO

- Realizações de reuniões com os serviços que atendem mulheres vítimas de violência para determinação do fluxo de atendimento delas no município, todo esse público deverá ter a coordenadoria da mulher como porta de entrada.
- A coordenadoria da mulher tem realizado o acolhimento das mulheres vítimas de violência e encaminhado para os demais serviços.
- Planejamento de ação com o Fórum Estadual Permanente de Enfrentamento a Violência contra a Mulher do Campo: foi realizado no dia 24 de outubro de 2017, na comunidade de Rio Possmosser, uma ação conjunta com demais equipamentos da saúde e da assistência social, o objetivo foi levar as essas mulheres do campo o acesso aos serviços disponíveis no município que realizam o acompanhamento e atendimento em relação a essa temática e para que elas possam realizar a denúncia contra esse tipo de violação de direitos. Uma unidade móvel com uma equipe técnica de profissionais realizou o atendimento e os profissionais dos serviços da assistência social realizaram demais intervenções, atingindo um público aproximado de 140 mulheres.
- Estudos de casos com os serviços de saúde e socioassistenciais do município para acompanhamento em rede das mulheres vítimas de violência do município

METAS:

- Atender as mulheres interessadas em realizar o acompanhamento e atendimento;
- Articular com as demais secretarias da prefeitura;
- Equipe técnica para o atendimento qualificado para as mulheres vítimas de violência;
- Implementar a notificação compulsória para a violência contra a mulher;
- Realizar campanhas temáticas nas principais datas comemorativas;
- Levar acesso aos serviços do município para as mulheres do interior;
- Trabalho em rede;
- Capacitações para os profissionais que atendem diretamente as mulheres vítimas de violência;
- Buscar no território parcerias que possam contribuir com o desenvolvimento da autonomia e do empoderamento das mulheres atendidas na Coordenadoria da Mulher e demais municípes.



Prefeitura Municipal de Santa Maria de Jetibá
ESTADO DO ESPÍRITO SANTO

CADASTRO ÚNICO - CADÚnico

O Cadastro Único é o sistema que registra as informações sobre cada família de baixa renda, identificando seus membros e suas condições econômicas e sociais. O Governo Federal utiliza os dados do Cadastro Único para conceder benefícios de programas sociais, como: Tarifa Social de Energia Elétrica, Benefício de Prestação Continuada (BPC), Programa Bolsa Família, entre outros.

No município de Santa Maria de Jetibá o Cadastro Único está localizado no CRAS do Centro e no CRAS de Garrafão, sendo a sede administrativa no CRAS Centro.

O município já vem realizando as atividades de cadastramento e possui 3.662 famílias inseridas no Cadastro Único, 2.601 famílias com o cadastro atualizado nos últimos dois anos, 2.692 famílias com renda até ½ salário mínimo e 1.997 famílias com renda até ½ salário mínimo com o cadastro atualizado. A Taxa de Atualização Cadastral (TAC) do município é de 74,18%, enquanto que a média nacional encontra-se em 73,16%.

O Programa Bolsa Família (PBF) é um programa de transferência condicionada de renda que beneficia famílias pobres e extremamente pobres, inscritas no Cadastro Único. O PBF beneficiou, no mês de dezembro de 2017, 1.359 famílias.

Valores repassados às famílias beneficiárias do PBF no município nos últimos 12 meses:

MÊS	QUANTIDADE FAMÍLIAS	VALOR
Dezembro de 2017	1.359	R\$ 188.968,00
Novembro de 2017	1.346	R\$ 186.227,00
Outubro de 2017	1.332	R\$ 183.980,00
Setembro de 2017	1.326	R\$ 179.637,00
Agosto de 2017	1.359	R\$ 184.822,00
Julho de 2017	1.347	R\$ 183.623,00
Junho de 2017	1.408	R\$ 190.712,00
Maio de 2017	1.421	R\$ 191.884,00
Abril de 2017	1.426	R\$ 188.101,00
Março de 2017	1.435	R\$ 188.897,00



Prefeitura Municipal de Santa Maria de Jetibá
ESTADO DO ESPÍRITO SANTO

Fevereiro de 2017	1.442	R\$ 192.223,00
Janeiro de 2017	1.420	R\$ 188.728,00
TOTAL REPASSADO EM 2017		R\$ 2.247.802,00

Em relação às condicionantes do PBF, o acompanhamento da frequência escolar, com base no bimestre de setembro de 2017, atingiu o percentual de 100,0% para crianças e adolescentes entre 6 e 15 anos, o que equivale a 1.392 alunos acompanhados em relação ao público no perfil equivalente a 1.392. Para os jovens entre 16 e 17 anos, o percentual atingido foi de 99,7%, resultando em 289 jovens acompanhados de um total de 290.

Já o acompanhamento da saúde das famílias, na vigência de julho de 2017, atingiu 90,0 %, percentual equivale a 1.140 famílias de um total de 1.266 que compunham o público no perfil para acompanhamento da área de saúde do município.

Segue abaixo o Quadro-síntese (novembro de 2017) com os dados alcançados pelo Município:

Acompanhamento da Atualização Cadastral		Acompanhamento das condicionalidades de Educação		Acompanhamento das condicionalidades de Saúde		IGD-M	
Média Nacional	Município	Média Nacional	Município	Média Nacional	Município	Média Nacional	Município
0,70	0,74	0,93	0,99	0,78	0,90	0,73	0,84

O município de Santa Maria de Jetibá vem trabalhando e se empenhando para alcançar a todas as famílias que necessitam dos Serviços socioassistenciais, através de busca ativa e mutirão. E isso elevou os índices do município no ano de 2017, conforme registrado na tabela à cima.



Prefeitura Municipal de Santa Maria de Jetibá ESTADO DO ESPÍRITO SANTO

→ PELA SECRETARIA MUNICIPAL DE OBRAS

Ações Desenvolvidas

A SECOBR foi responsável por mais de 60 ações de construção, reforma e melhoria de infraestrutura viária e de mobilidade urbana, de saneamento e de edificações de ensino e de saúde, através da execução de construção, fiscalização e reparo de obras públicas, totalizando um investimento de aproximadamente R\$ 7.000.000,00 no ano de 2017, equivalente a 10% de todo o Orçamento Anual. Além disso, no ano passado, 28 obras estiveram em andamento ou foram entregues, tendo previsão de aumento significativo desses números graças ao trabalho de levantamentos, estudos e projetos para novas obras realizados pela equipe técnica da Secretaria.

Obras e Serviços de Engenharia com Mão-de-Obra Própria

– **Muro no Estádio Pomerano:** realização de análise, levantamento, projeto e execução para recomposição e reconstrução do Muro do Estádio Pomerano e do passeio público em sua frente, totalizando 30m lineares, localizado às margens da Rodovia Galerano Afonso Venturini, Bairro São Luís;





Prefeitura Municipal de Santa Maria de Jetibá
ESTADO DO ESPÍRITO SANTO



Assinado digitalmente na forma da lei 11.419/2006 por HILARIO ROEPKE em: 28/03/2018 12:01.



Prefeitura Municipal de Santa Maria de Jetibá
ESTADO DO ESPÍRITO SANTO

– **Reforço Estrutural de Quadra Poliesportiva de Recreio:** realização de estudo, projeto e execução de recomposição e reforço estrutural da fundação de Quadra Poliesportiva, localizado à Avenida Otto Thom, Recreio;



– **Recomposição de Pavimentação em Recreio:** realização de análise e execução de manutenção e reparo da pavimentação em bloco, com nivelamento e correção de base, sub-base e blocos, na Avenida Otto Thom e adjacências, Recreio;





Prefeitura Municipal de Santa Maria de Jetibá
ESTADO DO ESPÍRITO SANTO

– **Caixas-Secas em São Sebastião do Meio:** realização de levantamento, análise e execução de abertura de caixas-secas na localidade de São Sebastião do Meio;



– **Reforma do Destacamento de Polícia Militar (2º Pel 8ª Cia Independente):** realização de levantamento, análise, projeto e execução de reforma e reestruturação de edificação para instalação da DPM em Santa Maria de Jetibá/ES, situada à Rua Florêncio Augusto Berger, Centro;





Prefeitura Municipal de Santa Maria de Jetibá
ESTADO DO ESPÍRITO SANTO



– Instalação e Recomposição de Cabeceira de Ponte em São João de Garrafão:
levantamento, análise, projeto e execução de serviço de recomposição e reforço estrutural com aplicação dos blocos pré-moldados na cabeceira da ponte localizada às proximidades da Rua Abrahão João Boone, São João de Garrafão.

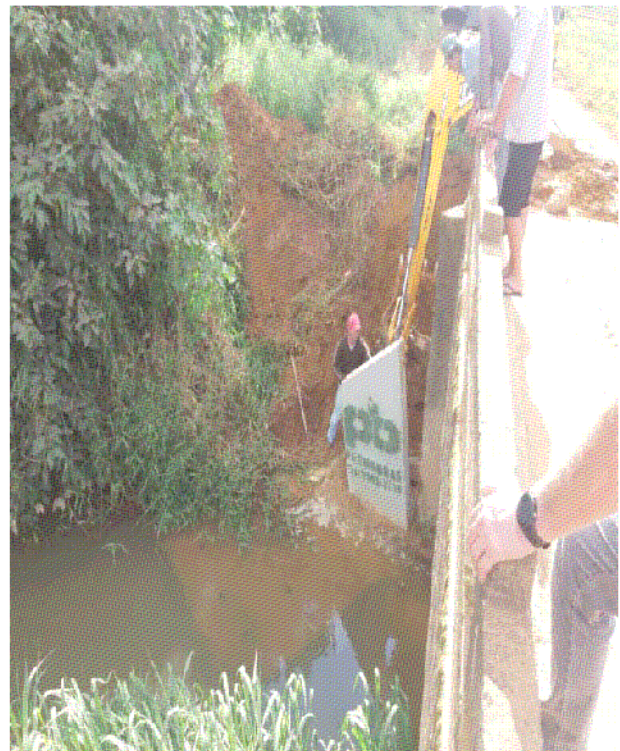



Prefeitura Municipal de Santa Maria de Jetibá
ESTADO DO ESPÍRITO SANTO



– **Reparo de Drenagem no Centro:** realização de análise e execução de manutenção e reparo do sistema de drenagem de vários logradouros do Centro e imediações;



– **Instalação e Adequação do Sistema de Drenagem em Alto Rio Possmoser:** realização de estudo, projeto e execução de obra de drenagem pluvial em todas as vias pavimentadas em Alto Rio Possmoser;





Prefeitura Municipal de Santa Maria de Jetibá
ESTADO DO ESPÍRITO SANTO



– **Reforma de Unidade de Saúde em Alto São Sebastião:** realização de estudo, análise e execução de obra de reparo e manutenção da Unidade de Saúde da Família Lindolpho Kurth, situada em Alto São Sebastião;





Prefeitura Municipal de Santa Maria de Jetibá
ESTADO DO ESPÍRITO SANTO



– **Reforma de Unidade de Saúde em Alto Santa Maria:** realização de estudo, análise e execução de obra de reparo e manutenção da Unidade de Saúde da Família Alto Santa Maria, situada em Alto Santa Maria;





Prefeitura Municipal de Santa Maria de Jetibá ESTADO DO ESPÍRITO SANTO



– **Reforma de Unidade de Saúde em Recreio:** realização de estudo, análise e execução de obra de reparo e manutenção da USF Recreio, situada em Recreio;



– **Reforma de Unidade de Saúde em São Sebastião de Belém:** realização de projeto e execução de obra de reparo e manutenção da USF Carlos Augusto João Foesch, situada na Rodovia Afonso Schwab, São Sebastião de Belém;





Prefeitura Municipal de Santa Maria de Jetibá
ESTADO DO ESPÍRITO SANTO



– Contenção e Regularização de Movimentação de Solo no Cemitério Municipal:
realização de estudo, análise, projeto, acompanhamento e execução de obra de adequação e recomposição de patamares e taludamentos da área de ampliação do Cemitério Municipal, bem como execução de muro de contenção em pontos de fragilidade da área, situada à Rodovia Dalmácio Espíndula, Centro;





Prefeitura Municipal de Santa Maria de Jetibá
ESTADO DO ESPÍRITO SANTO



– **Levantamento de Logradouros para fins de Pavimentação:** realização de estudo, análise, levantamento e projeto de obra de pavimentação em bloco de concreto em diversos logradouros do Município no total aproximado de 1.500 metros lineares:

- | | |
|--|--|
| a) Rua Arno Bull, Vila Jetibá; | h) Rua Reinfrind G. Frederico, São Luís; |
| b) Rua Campo Verde, Vila Jetibá; | i) Rua das Palmeiras, São Luís; |
| c) Rua Theodoro Naimog, Vila Jetibá; | j) Rua Emília Manske Haese, São Luís; |
| d) Rua Erasmo Jacob, Centro; | k) Rua Emílio N. G. Stange, Vila Jetibá; |
| e) Rua Berthold Jakob, Centro; | l) Rua Guilherme Binow, Vila Nova; |
| f) Rua Emília Dobruns Jacob, São Luís; | m) Rua Arnold Behrend, Centro; |
| g) Rua Lucy P. Marquardt, Vila Nova; | |





Prefeitura Municipal de Santa Maria de Jetibá
ESTADO DO ESPÍRITO SANTO



Assinado digitalmente na forma da lei 11.419/2006 por HILARIO ROEPKE em: 28/03/2018 12:01.