

PREFEITURA MUNICIPAL DE SAÚDE DE RIO BANANAL-ES SECRETARIA DE SAÚDE

Audiência Pública da Saúde
3º RDQA 2023
Relatório Anual de Gestão 2023

16 de abril de 2024



Administração

- Prefeito Municipal: Edimilson Santo Eliziário
- Vice Prefeito : Eristeu Gilberti
- Secretária de saúde: Josimara Marangonha Lameira

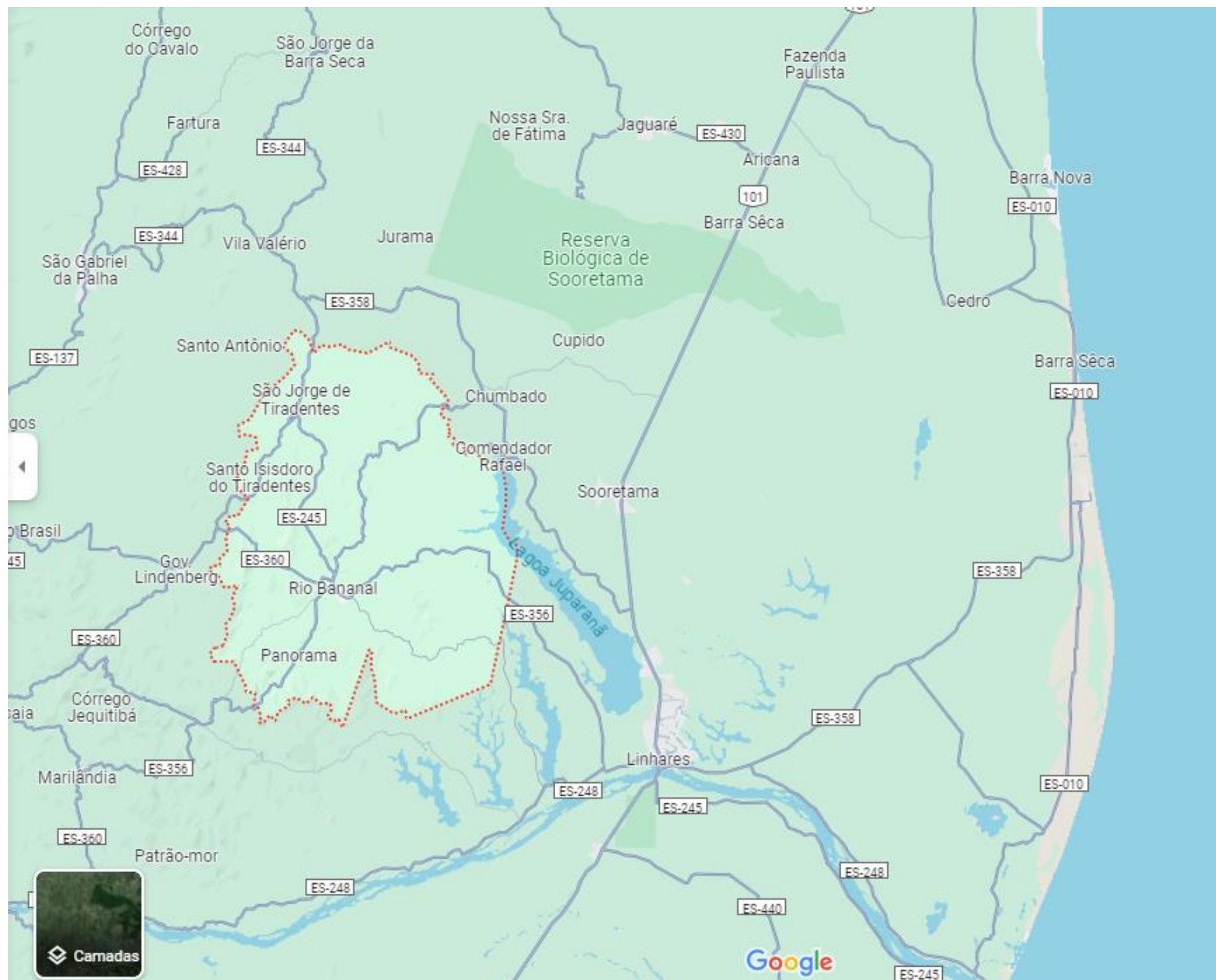

População no último censo [2022]

19.273 pessoas

Comparando a outros municípios

No país

5570°



No Estado

78°



Na região geográfica imediata

6°



Densidade demográfica [2022]

30,02 habitante por quilômetro quadrado



População no último censo

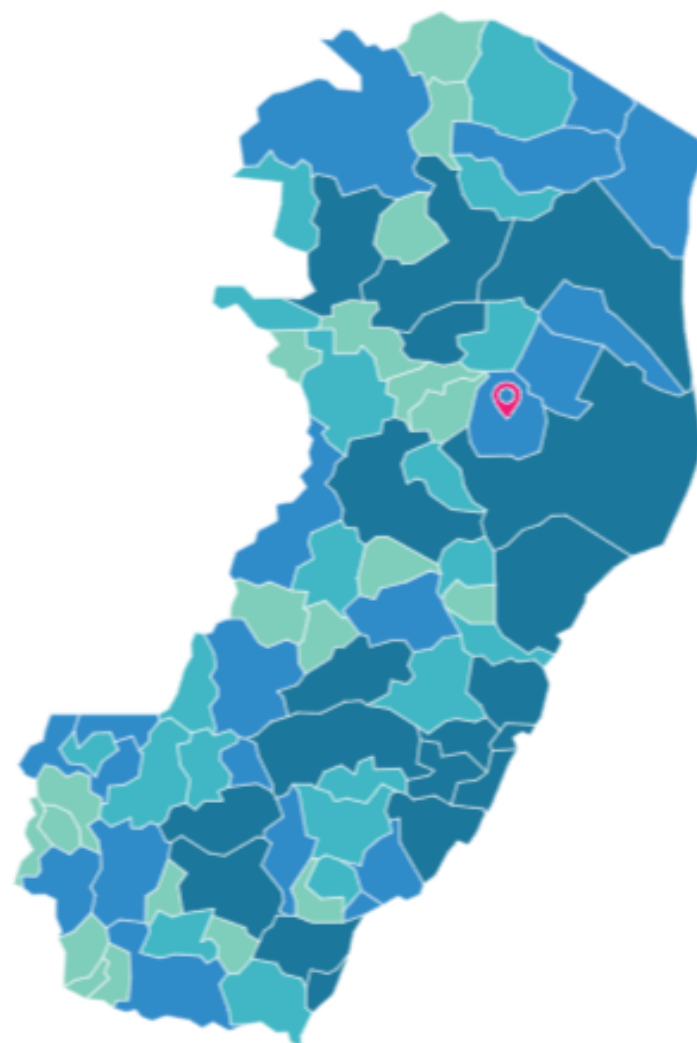

Legenda



ACOMPANHAMENTO DAS METAS DO PLANO MUNICIPAL DE SAÚDE 2023

Nº	Descrição da Meta	Meta PAS 2023	RESULTADOS			
			1º RDQA	2º RDQA	3º RDQA	Total 2022
1.1.1	Manter cobertura populacional pela Estratégia Saúde da Família: 100%; (até 2025);	100	100	100	100	100 Meta alcançada
1.1.2	Aumentar a cobertura populacional estimada pela Saúde Bucal na atenção básica: 100%; (até 2025);	90	85	85	85	85 Meta não alcançada. Prevista para 2025
1.1.3	Implantar 01(um) LRPD (Laboratório Regional de Prótese Dentária); (até 2025);	0	0	0	0	0 Meta não alcançada. O alcance da meta depende da implantação em um município da região de um laboratório de Prótese dentária para pactuação entre municípios. Meta a ser cumprida até 2025.
1.1.4	Integrar o serviço de Auto regulação formativa para assistência odontológica; (até 2023)	0	100	100	100	100 Meta alcançada
1.1.5	Alcançar 100% do atendimento da demanda por consultas nas especialidades de psicologia, fonoaudiologia e psiquiatria; (até 2025)	100	0	0	0	0 Meta não alcançada. Atualmente a fila de espera dessas especialidades ainda é extensa devido a grande demanda pelos serviços. Atualmente existe o atendimento de uma profissional Especialista em saúde

							<p>mental no município que atende as demandas mais urgentes, além das consultas na Rede cuidar em Linhares, o que faz com que a fila de espera reduzisse significativamente. São três Psicólogos que atendem de forma descentralizada na Unidade Sanitária e em todas as Unidades de Saúde em dias alternados par que o atendimento chegue mais proximo do usuário. Atualmente existe apenas um fonoaudiógo 20 horas tornando a fila nessa especialidade mais extensa.</p> <p>O prazo para cumprimento da meta está para 2025.</p>
1.1.6	Aumentar o percentual de cobertura de acompanhamento das condicionalidades de saúde do Programa Bolsa Família: 85%; (até 2025);	90	-	84,9	83,1	84%	<p>Meta não atingida devido a falta de agentes de Saúde em algumas áreas e por uma parcela de população flutuante devido ao trabalho volante da agricultura.</p> <p>1° vigência</p> <p>2° vigência</p> <p>Média</p>
1.1.7	Implementar o Programa MV Regulação Formativa Estadual; (até 2023);	100	100	100	100	100	Meta alcançada
1.1.8	Implementar o Programa Saúde na Escola – PSE; (até 2022)	100	100	100	100	100	Meta alcançada
1.1.9	Equipar e ativar a nova unidade de saúde na área Santa Rita; (até 2022)	0	100	100	100	100	Meta alcançada

1.1.1 0	Construir 1 (uma) unidade de saúde na área São Jorge; (até 2025);	0	0	0	0	0	Meta a ser alcançada até 2025
1.1.1 1	Ampliar a área física do almoxarifado da SEMSA; (até 2025)	0	0	0	0	0	Ainda não foi possível cumprir meta. Meta a ser alcançada até 2025
1.1.1 2	Reforma do “Hospital Maternidade Alfredo Pinto Santana”; (até 2025)	0	0	0	0	0	Ainda não foi possível cumprir meta. Meta a ser alcançada até 2025
1.1.1 3	Reforma e Ampliação da Unidade Sanitária e de Especialidades; (até 2024)	0	0	0	0	0	Ainda não foi possível cumprir meta.
1.1.1 4	Instituir Plano de Manutenção Preventiva das UBS e Hospital Municipal; (até 2023)	1	0	0	0	0	Ainda não foi possível cumprir meta.
1.1.1 5	Alcançar as metas dos indicadores do Previne Brasil	100	98,32 4/7	98,1 4/7	99,7 4/7	Media 98,7 4/7	As metas do Previne Brasil são 7, sendo que 4 metas foram alcançadas. Em média, 98,7% do recurso previsto para o município foi alcançado.
1.1.1 6	Ampliar o estacionamento do Prédio da SEMSA	1	0	0	0	0	Ainda não foi possível cumprir meta. Meta a ser alcançada até 2025
Nº	Descrição da Meta	Meta Plano (202- 2025)	RESULTADOS				
			1º RDQA	2º RDQA	3º RDQA	Total 2022	

1.2.1	Aumentar disponibilidade do elenco de medicamentos básicos na farmácia básica: 90% (até 2024)	85	79,7	76,9	75,4	77,3	Não foi possível alcançar a meta.
1.2.2	Atualizar o REMUME (Relação Municipal de Medicamentos Essenciais); (até 2022)	1	0	0	0	0	Não foi possível alcançar a meta, porém a REMUME está em processo de revisão.
1.2.3	Ampliar a área física da Farmácia Básica Municipal; (até 2024)	0	0	0	0	0	Algumas reformas foram realizadas e a área aumentada. Porém ao conseguir realizar a reforma da unidade Sanitária esse setor será ampliado de forma que fique adequado.
1.2.4	Implantar o Sistema HORUS (Sistema Nacional de Gestão da Assistência Farmacêutica); (até 2023)	1	0	0	0	0	Meta não alcançada. Através das reflexões e discussões realizadas pela equipe da farmácia básica concluiu-se que este não seria o melhor sistema para trabalharem, por isso essa meta foi excluída dos planos da Secretaria e futuramente do Plano Municipal de Saúde.
2.1.1	Ampliar a razão de mulheres na faixa etária de 25 a 64 anos com um exame citopatológico a cada três anos: $\geq 1,5$; (até 2025)	1,04	0,24	0,18	0,12	0,56	Meta não alcançada
2.1.2	Ampliar a razão de mamografia em mulheres de 50 a 69 anos de idade: $\geq 0,35$; (até 2025)	0,32	0,04	0,007	0,06	0,13	Meta não alcançada. A gestão da Secretaria de saúde e direção técnica da saúde da Mulher vem constantemente buscando formas de ofertar o exame as mulheres do município, porém nem todos os exames entram nos sistemas de Informação Nacional para gerar resultado de indicador.

2.1.3	Aumentar o percentual de parto normal: 45%; (até 2025);	44,0	31,81	33,33	35,71	33,44	Meta não alcançada. O Brasil ainda é o país campeão de cirurgias cesarianas no mundo. Considerado pela OMS como o melhor parto para o binômio mãe-bebê, o parto normal teria que acontecer em pelo em torno de 85% de todos os partos. O aumento pela escolha das mães pelo parto normal seria possível com incentivo desse tipo de parto no pré-natal e com aumento de maternidades com partos humanizados e com assistência de qualidade.
2.1.4	Iniciar em até 60 dias, a partir do diagnóstico, o tratamento de 100% dos pacientes diagnosticados com câncer; (até 2023)	100	50	66,6	67	42,8	Meta não alcançada.
2.1.5	Credenciar e habilitar 1 (uma) equipe AMENT (Equipe Multiprofissional de Atenção Especializada em Saúde Mental); (até 2022)	1	0	0	0	0	Ainda não foi possível alcançar a meta .
2.1.6	Implementar as ações na RAMI (Rede Atenção à Saúde Materno Infantil); (até 2023)	1	1	1	1	1	Meta alcançada.
2.1.7	Implementar Programa de Saúde da Mulher; (até 2023)	1	1	1	1	1	Meta alcançada.
2.1.8	Implantar Programa de Atenção ao Idoso; (até 2024)	1	0	0	1	1	Meta alcançadam, com referência técnica nomeada.
2.1.9	Implantar Programa de Saúde do Homem; (até 2024)	1	0	0	0	0	Esta meta ainda não foi atingida.
2.1.10	Implantar Programa de Combate ao Tabagismo, Alcoolismo e dependência química ; (até 2023)	1	1	1	1	1	Meta alcançada para programa de tabagismo. Necessitando ser implementada para atingir todas as comunidades rurais. Casos de dependência de álcool e outras drogas são atendidos no serviço regionalizado do Estado, CAAD em Linhares.
2.1.11	Implantar a RCPD (Rede de Cuidados à Pessoa com	1	1	1	1	1	Meta alcançada com referência técnica nomeada.

	Deficiência) ; (até 2023)						
2.1.12	Implantar RASPD (Rede de Atenção a Saúde de Pessoas com Doenças Crônicas; (até 2025)	1	0	1	1	1	Meta alcançada
2.1.13	Credenciar e habilitar 1 (um) CAPS I (Centro de Atenção Psicossocial); (até 2025)	0	0	0	0	0	Esta meta ainda não foi atingida. Prevista pelo PMS para 2025
2.1.14	Implantar a VSPEA (Vigilância em Saúde de População Exposta aos Agrotóxicos); (até 2023)	1	0	0	1	1	O programa está implantado com referência nomeada, porém as ações planejadas precisam ser colocadas em práticas.
2.1.15	Implementar a RUE (Rede de Urgência e Emergência); (até 2023)	1	1	1	1	1	Meta alcançada com referência técnica nomeada.
2.1.16	Diminuir a proporção de gravidez na adolescência (10 a 19 anos) até 2025	10,5	6,36	7,89	3,57	6,17	Meta alcançada. Observa-se uma redução nos partos realizados em adolescentes. As ações integradas entre Saúde e educação através do PSE são ações capazes de impactar positivamente nessa meta.
2.1.17	Pactuar com o município de Linhares o atendimento nas especialidades do CER II (Centro Especializado em Reabilitação Tipo II); (até 2023)	1	0	0	0	0	Esta meta ainda não foi atingida. Há a dependência de habilitação do serviço no município de Linhares.
2.2.1	Redução da taxa de mortalidade infantil inferior a 5%	1	0	17,54 2	0	17,54	Meta não alcançada, ocorrendo 2 (dois) óbitos do segundo quadrimestre de 2023.
2.2.2	Investigar óbitos infantis	100	0	100	0	100	Meta alcançada
2.2.3	Investigar óbitos maternos	100	0	0	0	0	Não houve óbitos maternos no período.
2.2.4	Investigar óbitos de mulheres em idade fértil	100	100	100	0	100	Meta alcançada
2.2.5	Reduzir em 25% as mortes e lesões por acidente de trânsito	25% 2021	01	0	3	3	Meta alcançada. Durante o ano ocorreram 3 obitos

		10					
3.1.1	Reduzir a “0” (zero) os casos de sífilis congênita em menores de 01 ano; (até 2024);	0	0	0	0	0	Meta alcançada. Sem diagnóstico no período.
3.1.2	Alcançar 100% de homogeneidade na cobertura vacinal em menores de 2 anos de idade, conforme preconizado no Calendário Nacional de Vacinação; (até 2023)	100	84,85	100	60%	60%	Meta não alcançada. Devido a áreas descobertas pelas Agentes Comunitárias de Saúde, impossibilitando a busca ativa e não sendo realizados os cadastros dos novos moradores nessas áreas. Dessa forma a cobertura vacinal fica comprometida
3.1.3	Reduzir o número de óbitos prematuros pelas quatro principais doenças crônicas não transmissíveis (aparelho circulatório, câncer, diabetes e respiratórias crônicas) na população de 30 a 69 anos: 13; (até 2025)	16	09	09	07	25	Meta não alcançada. As Doenças Crônicas Não Transmissíveis (DCNT) constituem um problema de magnitude mundial sendo responsáveis por uma diminuição da qualidade de vida, impactos econômicos negativos para famílias, comunidades e sociedade e ainda, por um elevado número de mortes. No Brasil, elas correspondem a 75% das causas de mortes.
3.1.4	Alcançar 100% de adesão ao tratamento dos casos diagnosticados de tuberculose pulmonar bacilífera no ano base; (até 2023);	100	0	100	100	100	Meta alcançada. Total de 2 (dois) casos no ano
3.1.5	Alcançar 100% de tratamento dos casos diagnosticados de hanseníase no ano das coortes; (até 2023);	100	0	0	0	0	Sem casos diagnosticados no período
3.1.6	Reduzir a prevalência da hanseníase inferior a 2/10.000 habitantes	1,04	0,5	0	0,5	0,5	Meta alcançada com a redução de casos diagnosticados no período. Estratégias de Busca de casos não podem parar diante da redução de casos
3.1.7	Alcançar 90% de tratamento dos casos diagnosticados da AIDS; (até 2023)	90	88,58 1 diagno	97,36 1 diagnó	97,36	97,36	Meta alcançada. Sendo que houve diagnóstico de 2 caso durante o ano de 2023.

			stico	stico		
3.1.8	Encerrar 90% das investigações das notificações dos agravos compulsórios em até 60 dias; (até 2023)	100	100	100	100	100 Meta alcançada
3.1.9	Alcançar 95% da proporção de óbitos com causa básica definida; (até 2024)	100	93,75	100	100	98 Meta não alcançada
3.1.10	Alcançar o percentual para vacinação antirrábica canina: 90%; (até 2024)	100	0	0	100	100 Campanha no 3º Quadrimestre
3.1.11	Alcançar pelo menos 4 ciclos com cobertura de 80% de imóveis visitados para controle da dengue; (até 2023)	4	0	0	0	0 Meta alcançada. Mudança no cálculo, no indicador
3.1.12	Ampliar para 100% a proporção de análise realizada em amostras de água para consumo humano quanto aos parâmetros de coliformes totais, cloro residual livre e turbidez; (até 2025)	61,35	56%	66%	40%	54% Meta não alcançada. A Vigilância Ambiental aguarda a compra dos reagentes para monitoramento de cloro, pois tais análises não estão sendo realizadas devido a esse fator. Dessa forma o resultado do indicador fica prejudicado. Os Demais parâmetros são realizados pela Superintendencia Regional de Colatina.
3.1.13	Elaborar e publicar um boletim epidemiológico quadrimestralmente com informe da situação epidemiológica do município; (até 2022)	3	1	1	1	3 Meta alcançada. Esta meta será contínua
3.1.14	Alcançar 95% da proporção de vacinas selecionadas do calendário de vacinas com cobertura vacinal preconizada em crianças até 2025	100	25	100	50	50 Meta não alcançada. Apenas duas vacinas alcançaram a cobertura necessária. Áreas descobertas pelos ACS.
3.1.15	Reduzir a incidência da dengue inferior a 155/100.000	150/100 .000	0 incid. 1.795 casos	0 incid 2.065 398 casos	0 incid 337 casos	0 incid Meta não alcançada. A incidencia da dengue vem aumentando

			346		65	
3.2.1	Realizar ações da vigilância sanitária consideradas necessárias ao município (inspeção, atividade educativa população, atividade educativa setor regulado, recebimento e atendimento de denúncia, instauração de processo administrativo sanitário); 80%; (até 2025)	80	61	65	60	Meta não alcançada. A equipe atual da Vigilância Sanitária é insuficiente para realizar todas mais ações educativas e não foi necessário instauração do processo administrativo sanitário no período.
3.2.2	Reestruturar a Vigilância Sanitária; (até 2023)	1	0	0	0	0 Meta não alcançada. Repactuada para 2024. Para ser alcançada considera-se a aquisição de equipamentos básicos, contratação de dois fiscais sanitários e um coordenador exclusivo da vigilância com dedicação mínima de 20 horas, atuação de um veterinário nos assuntos pertinentes, atualização do código sanitário e instauração do processo administrativo.
3.2.3	Alcançar 85% das metas do Plano de Ação da Vigilância Sanitária	85	58	60	70	62 Meta não alcançada
3.2.4	Revisar e homologar Código da Saúde (código sanitário incluso); (até 2024)	0	0	0	0	0 Meta não alcançada.
3.2.5	Elaborar e homologar Manual do Processo Administrativo Sanitário; (até 2024)	0	0	0	0	0 Meta não alcançada.
3.2.6	Implementar as ações de controle das zoonoses por meio da contratação de um médico veterinário; (até 2025)	0	0	0	0	0 Meta não alcançada. Prevista para o ano de 2025
3.2.7	Realizar busca ativa para coleta de escorpiões em 100% dos locais onde houve acidentes com	100	0,008 123	0	0	0 Meta não alcançada. A infestação das peçonhas é grande e a equipe da Vigilância ambiental é pequena impossibilitando realizar essa busca em todo território

	notificação no ESUS-VS; (até 2022)		acid.				municipal sendo que nem todos os casos seria necessário busca ativa, como a ocorrência nas lavouras e matas, onde é considerado habitat natural do animal
3.2.8	Reduzir a incidência de casos de acidentes por escorpião em humanos no município: 5% ao ano; (até 2025)	5 %	0	0	0	0	Meta não alcançada devido facil reprodução desses animais peçonhentos e difícil controle. Durante o ano foram notificados 358 casos de acidentes
3.2.9	Implementar a Vigilância do trabalhador: (até 2025)	1	0	1	1	1	Meta alcançada com referência técnica nomeada
3.2.10	Ampliar o número de notificações de doenças ou agravos relacionadas ao trabalho.	18	17	27	30	74	Meta alcançada
3.3.11	Manter atualizado o plano de contingência do COVID-19, anualmente, como instrumento norteador das ações de prevenção e combate ao COVID- 19 no município de Rio Bananal; (até 2025)		100	100	100	100	Meta alcançada
3.3.12	Manter o coeficiente de letalidade por Covid-19 inferior a 2%; (até 2025)	2	0	0	0,5	0,1	Meta alcançada. Foi registrado 1 óbito no ano
3.3.3	Disponibilizar avaliação médica, para os trabalhadores do setor público classificados como grupo de risco para Covid-19 segundo protocolo do MS; (até 2022)	100	-	-	-	-	Até 2022
3.3.4	Manter o centro de operação de emergência em saúde pública (COE- SAÚDE) para agravos endêmicos e pandêmicos; (até 2022)	1	-	-	-	-	Até 2022 Porém o Coe pode ser convocado a qualquer momento caso necessário.

3.3.5	Manter para a população, linha de comunicação com finalidade de esclarecimentos, orientações , reclamações e denúncias, decorrentes do Covid-19; (até 2022)	1	-	-	-	-	Até 2022
3.3.6	Manter espaço físico para atendimento de pacientes graves em decorrência do Covid-19 (sala vermelha) no Hospital Municipal; (até 2022)	1	-	-	-	-	Até 2022
3.3.7	Divulgar, diariamente, boletim epidemiológico do Covid-19; (até 2022)	100	-	-	-	-	Até 2022
3.3.8	Garantir leito de isolamento para caso suspeito de Covid-19; (até 2022)	5	-	-	-	-	Até 2022
3.3.9	Encerrar os casos de Covid-19 no sistema ESUS-VS, conforme protocolo; (até 2022)	100	-	-	-	-	Até 2022. Os casos são fechados juntamente com os demais notificações
3.3.10	Garantir protocolo vacinal contra Covid-19 , conforme indicação do MS. (até 2022)	100	100	100	100	100	Meta alcançada
3.3.11	Reforçar as capacidades locais para o alerta precoce, redução e gerenciamento de emergências e riscos nacionais e globais de saúde; (até 2025);	100	100	100	100	100	Meta alcançada

4.1.1	Revisar e adequar o Plano de Carreira, Cargos e Salários – PCCS da saúde; (até 2025)	-	0	0	0	0	Meta não alcançada. Prevista para até o ano de 2025
4.1.2	Implantar um comitê municipal de educação permanente em saúde; (até 2025)	0	0	0	0	0	Ainda não foi possível cumprir meta. Meta a ser alcançada até 2025

4.1.3	Adquirir equipamentos áudio visuais para espaços de educação permanente; (até 2023)	0	0	0	0	0	Ainda não foi possível cumprir meta.
4.1.4	Implantar 1 (um) NEPS (Núcleo Municipal de educação permanente em Saúde); (até 2025)	0	0	0	0	0	Ainda não foi possível cumprir meta. Meta a ser alcançada até 2025

5.1.1	Capacitar 100% dos conselheiros municipais de saúde titulares; (até 2023)	-					Meta não alcançada.
5.1.2	Realizar as audiências públicas da saúde (3 por ano); (até 2025)	-	1	1	1	3	Meta alcançada
5.1.3	Realizar a etapa municipal da 17ª Conferência	0	1	-	-	-	Meta alcançada no primeiro quadrimestre

	Nacional de Saúde; (até 2024)						
5.1.4	Realizar a Conferência Municipal de Saúde;(até 2022)	0	1	-	-	-	Meta alcançada
5.1.5	Implantar 01(uma) ouvidoria municipal do SUS; (até 2025)	0	0	0	0	0	Meta não alcançada. A ser realizada até 2025
5.1.6	Garantir espaço físico adequado exclusivo, recursos humanos, equipamentos e mobiliário para o CMS; (até 2023)	-	100	100	100	100	Meta alcançada. O espaço não é exclusivo mais tem acesso privilegiado e protegido pelo conselho para as reuniões com equipamentos necessários.

Nº	Descrição da Meta	Resultados					
			1° RDQA	2° RDQ A	3° RDQ A	Total2 022	
6.1.1	Homologar o organograma da SEMSA; (até 2023)	1	0	0	0	0	Meta não alcançada.
6.1.2	Elaborar e implementar o fluxograma de regulação municipal; (até 2023)	1	0	0	0	0	Meta não alcançada.
6.1.3	Implementação da gestão do almoxarifado da SEMSA; (até 2023)	1	0	0	0	0	Meta não alcançada.
6.1.4	Implementação da gestão da frota de veículos da SEMSA; (até 2023)	100	100	100	100	100	Meta alcançada com a nomeação de um responsável pela gestão da farota e instalaçã de GPS nos veículos.
6.1.5	Implementar as ações de captação de recursos financeiros para investimentos na SEMSA;(até 2023)	100	100	100	100	100	Meta alcançada

6.1.6	Regularizar a documentação de todos os imóveis da SEMSA; (até 2023)		0	0	80%	80%	Meta não alcançada.
6.1.7	Elaborar o Relatório Detalhado do Quadrimestre – RDQA; (03 ao ano); (até 2025)	3	1	1	1	3	Meta alcançada
6.1.8	Elaborar a Programação das Ações de Saúde – PAS, (anualmente); (até 2022)	1	-	-	1	-	Meta alcançada
6.1.9	Elaborar o Relatório Anual de Gestão – RAG; (anualmente); (até 2022)	-	-	-	-	1	Meta alcançada

Painel-Oncologia - BRASIL

Casos por Tempo Tratamento segundo Município da residência

Região - residência: 3 Região Sudeste

UF da residência: 32 Espírito Santo

Município da residência: 320435 RIO BANANAL

Diagnóstico : Neoplasias Malignas (Lei no 12.732/12)

Ano do diagnóstico: 2023

Mês/Ano do diagnóstico: Jan/2023 , Fev/2023 , Mar/2023 , Abr/2023 , Mai/2023 , Jun/2023 , Jul/2023 , Ago/2023 , Set/2023 , Out/2023 , Nov/2023 , Dez/2023

Município da residência	Até 30 dias	31 - 60 dias	Mais de 60	Sem informação de tratamento	Total
Total	8	1	12	6	27
320435 RIO BANANAL	8	1	12	6	27

[COPIA PARA EXCEL](#)

[SALVA COMO CSV](#)

[COPIA PARA TABWIN](#)

Fontes: Sistema de Informação Ambulatorial (SIA), através do Boletim de Produção Ambulatorial Individualizado (BPA-I) e da Autorização de Procedimento de Alta Complexidade; Sistema de Informação Hospitalar (SIH); Sistema de Informações de Câncer (SISCAN)

Data de atualização dos dados: 15/03/2024

Despesa Total em Saúde por Fonte e Subfunção											
Subfunções		Recursos Ordinários - Fonte Livre	Receitas de Impostos e de Transferência de Impostos - Saúde	Transferências Fundo a Fundo de Recursos do SUS provenientes do Governo Federal	Transferências Fundo a Fundo de Recursos do SUS provenientes do Governo Estadual	Transferências de Convênios destinadas à Saúde	Operações de Crédito vinculadas à Saúde	Transferências da União - inciso I do art. 5º da Lei Complementar 173/2020	Royalties do Petróleo destinados à Saúde	Outros Recursos Destinados à Saúde	TOTAL
301 - Atenção Básica	Corrente	805.871,72	8.277.068,70	2.208.707,81	0,00	0,00	0,00	0,00	0,00	0,00	11.291.648,23
	Capital	0,00	0,00	104.476,26	0,00	424.997,00	0,00	0,00	0,00	25.329,97	554.803,23
302 - Assistência Hospitalar e Ambulatorial	Corrente	398.637,70	7.619.744,44	1.321.753,51	360.232,78	0,00	0,00	28.818,33	0,00	0,00	9.729.186,76
	Capital	0,00	5.385,07	52.306,66	0,00	0,00	0,00	0,00	0,00	0,00	57.691,73
303 - Suporte Profilático e Terapêutico	Corrente	0,00	17.627,58	136.127,04	124.384,86	0,00	0,00	0,00	0,00	0,00	278.139,48
	Capital	0,00	0,00	10.849,00	0,00	0,00	0,00	0,00	0,00	0,00	10.849,00
304 - Vigilância Sanitária	Corrente	0,00	0,00	0,00	0,00	0,00	0,00	0,00	0,00	0,00	0,00
	Capital	0,00	0,00	0,00	0,00	0,00	0,00	0,00	0,00	0,00	0,00
305 - Vigilância Epidemiológica	Corrente	100.721,15	125.079,89	408.891,60	640,00	0,00	0,00	0,00	0,00	0,00	635.332,64
	Capital	0,00	0,00	0,00	0,00	0,00	0,00	0,00	0,00	0,00	0,00
306 - Alimentação e Nutrição	Corrente	0,00	0,00	0,00	0,00	0,00	0,00	0,00	0,00	0,00	0,00
	Capital	0,00	0,00	0,00	0,00	0,00	0,00	0,00	0,00	0,00	0,00
Outras Subfunções	Corrente	595.875,53	2.810.099,80	975.189,09	32.248,80	0,00	0,00	0,00	0,00	112.234,14	4.525.647,36
	Capital	0,00	0,00	0,00	0,00	0,00	0,00	0,00	0,00	13.445,48	13.445,48
TOTAL		1.901.106,10	18.855.005,48	5.218.300,97	517.506,44	424.997,00	0,00	28.818,33	0,00	151.009,59	27.096.743,91

(*) ASPS: Ações e Serviços Públicos em Saúde
 Fonte: Sistema de Informações sobre Orçamentos Públicos em Saúde (SIOPS). Data da consulta: 15/04/2024

Considerações Gerais

O município de Rio Bananal aplicou em 2023 o percentual de 22,66% de Recursos Próprios em Ações e Serviços de Saúde representando o montante empenhado de R\$18.855.005,48, relativo à contrapartida municipal no financiamento do sistema de saúde, percentual este acima do preconizado por lei (15%).

Segundo a sub função, os recursos da saúde foram aplicados conforme tabela abaixo:

Sub funções	Empenhada	Paga	Restos a Pagar
Atenção Básica	11.846.451,46	11.846.451,46	-
Média Complexidade	9.819.314,99	9.818.148,91	1.166,08
Assist. Farmacêutica	288.988,48	288.988,48	-
Vigilância em Saúde	635.332,64	635.332,64	-
Outras Sub funções	4.539.092,84	4.539.092,84	-
Total	27.129.180,41	27.129.180,41	

Fonte: SIOPS 6º bimestre/23.

Nota: A diferença de R\$32.436,50 entre o montante da despesa registrada no sistema contábil e o SIOPS refere-se ao valor empenhado a maior por superávit executado no consórcio o qual também inscreveu R\$1.166,08 em restos a pagar sendo R\$637,34 não processados e R\$528,74 processados.

O município repassou para o Fundo M. de Saúde em 2023, o montante de R\$20.659.945,48, o estado R\$560.428,87 e a União R\$6.162.077,14 totalizando R\$27.379.451,49.

O montante do financiamento da saúde pelas três esferas de governo em percentuais:

Município	Estado	União
75%	2%	22%

A título de Receitas de Capital (investimentos) a União repassou para o Fundo M. de Saúde o montante de R\$761.328,00 através de emendas parlamentares, como segue:

Proposta	Emenda	Autor	Descrição	Valor/R\$
11429.173000/1230-04	27740004	Foleto	Estruturação AB	113.547,00

11429.173000/1230-06	27740004	Foleto	Estruturação AB	186.000,00
	41800007	Contrato		219.781,00
11429.173000/1230-15	92040002	M. Do Val	Estruturação AB	242.000,00
TOTAL				761.328,00

A esfera estadual repassou o montante de R\$150.000,00 através de Convênios como segue:

Proposta	Emenda	Autor	Descrição	Valor/R\$
Convênio 028/22 - SESA	-	Durão	Aquisição de Veículos	75.000,00
Convênio 010/23 - SESA	-	Durão	Aquisição de Veículos	75.000,00
TOTAL				150.000,00

O município arcou com R\$44.160,52 do valor dos investimentos.

O valor dos investimentos constitui-se de:

- Equipamentos e Materiais Permanentes: R\$636.789,44, aplicados da seguinte forma:

ÍTEM	FONTE	VALOR/R\$
Diversos Equipamentos e Materiais Permanentes	1755 – Recursos de Alienação (leilão) Pregão Eletrônico 041/22 - Processo 4707/22	11.752,15
Equipamentos e Materiais Permanentes	15000015 – Recursos Próprios Contrato de Rateio Consórcio – Processo 7542/22	5.385,07
Diversos Equipamentos e Materiais Permanentes	2601 – Emenda Parlamentar 39830002 correspondente à Proposta 11429.173000/1220-14 1755 - Recursos de Alienação (leilão) Pregão Eletrônico 008/23 – Processo 7655/22	30.062,66 6.930,00
Diversos Equipamentos e Materiais	1601 - Emenda Parlamentar 27740004 correspondente à Proposta Nº 11429.173000/1230-06, 1755 – Recursos de Alienação (leilão)	33.592,00 20.093,30

Permanentes	2601 – Superávit Recursos QUALIFARSUS	10.849,00
	2603 – Superávit Recursos COVID	10.415,26
	Pregão Eletrônico Nº 005/23 Processo Nº 8052/22	
03 veículos 7 lugares	2632 – Convênio SESA/018/22	351.897,00
	Pregão 002/23 – Processo 8407/22	
Diversos Equipamentos e Materiais Permanentes	2601 – Emenda Parlamentar 39830002 correspondente à Proposta 11429.173000/1220-14	22.244,00
	2601 – Emenda Parlamentar 27730001 correspondente à Proposta 11429.173000/1200-06	2.750,00
	Pregão Eletrônico 012/23 – Processo 1270/23	
Diversos Equipamentos e Materiais Permanentes	2601 – Emenda Parlamentar 39830002 correspondente à Proposta 11429.173000/1220-14	39.704,00
	2601 – Emendas Parlamentares 33120011 e 41800006 correspondentes à Proposta 11429.173000/1220-10	6.035,00
	Pregão Eletrônico 018/23 – Processo 1271/23	
Diversos Equipamentos e Materiais Permanentes	2601 – Emenda Parlamentar 27730001 correspondente à Proposta 11429.173000/1200-06	4.500,00
	2601 – Emenda Parlamentar 33120011 correspondentes à Proposta 11429.173000/1220-12	6.500,00
	2601 – Emendas Parlamentares 39660016 e 27730001 correspondentes à Proposta 11429.173000/1210-09	570,00
	Pregão Eletrônico 016/23 – Processo 1317/23	
01 veículo 1.0	1632 – Convênio SESA 028/22	73.100,00
	Pregão Eletrônico 017/23 – Processo 2241/23	
Diversos Equipamentos e Materiais Permanentes	1601 - Emenda Parlamentar 27740004 correspondente à Proposta 11429.173000/1230-06	410,00
	Processo 2393/23	
TOTAL		636.789,44

Do valor investido em equipamentos e materiais permanentes, R\$146.367,66 são provenientes de emendas parlamentares federais, conforme descrito abaixo:

PROPOSTA/ EMENDA	VALOR/R\$	VALOR EXECUTADO NO EXERCÍCIO	VALOR EXECUTADO EM EXERCÍCIOS ANTERIORES	SALDO/R\$
1200-10	400.000,00	•Sem execução no período	356.715,51	43.284,49

1210-06	10.076,00	•R\$2.750,00 (Eq/Mat. Permanente, Processo 1270/23 PE 12/23); •R\$4.500,00 (Eq/Mat. Permanente, Processo 1317/23 PE 16/23)	2.100,00	726,00
1210-07	285.654,00	•Sem execução no período.	267.000,00	18.654,00
1210-09	4.453,00	•R\$570,00 (Eq./Mat. Permanente, Processo 1317/23 PE 16/23)	3.719,00	164,00
1220-10	379.860,00	•R\$6.035,00 (Eq./Mat. Permanente, Processo 1271/23 PE 018/23)	303.400,00	70.425,00
1220-12	20.030,00	•R\$6.500,00 (Eq./Mat. Permanente, Processo 1317/23 PE 016/23)	0,00	13.530,00
1220-14	319.048,00	•R\$30.062,66 (Eq./Mat. Permanente, Processo 7655/22 PE 08/23); •R\$22.244,00 (Eq./Mat. Permanente, Processo 1270/23 PE 12/23); •R\$39.704,00 (Eq./Mat. Permanente, Processo 1271/23 PE 18/23);	0,00	227.037,34
1230-06	405.781,00	•R\$33.592,00 (Eq./Mat. Permanente, Processo 8052/22 PE 05/23); •R\$410,00 (Eq./Mat. Permanente, Processo 2393/23 PE 14/23);	0,00	371.779,00
TOTAL INVESTIMENTOS PROVENIENTES DE EMENDAS			-	-
			R\$146.367,66	

As transferências de capital oriundas da esfera estadual foram executadas como segue:

PROPOSTA/ CONVÊNIO	VALOR/R\$	VALOR EXECUTADO NO EXERCÍCIO	VALOR EXECUTADO EM EXERCÍCIOS ANTERIORES	SALDO/R\$
018/2022	442.939,98	•R\$351.897,00 (3 veículos 7 lugares, Processo 8407/22 PE 002/23)	-	91.042,98
	+ 5.018,01			+ 5.018,01
028/2022	75.000,00	•R\$73.100,00 (01 veículo 1.0, Processo 2241/23 PE 17/23);	-	1.900,00
	+ 2.631,66			+ 2631,66
TOTAL INVESTIMENTOS PROVENIENTES DO ESTADO			-	-
			R\$424.997,00	

A título de Custeio, além das transferências regulares fundo a fundo, a União repassou para o Fundo Municipal de Saúde R\$=232.891,19 (Duzentos e trinta e dois mil, oitocentos e noventa e um Reais e dezenove Centavos) destinados a organização da Assistência Farmacêutica, implementação e incremento do PAB, como segue:

Portaria	Valor	Descrição
Portaria 190	9.490,00	Assist. Farmacêutica
Portaria 895	6.000,00	Assist. Farmacêutica
Portaria 1603	6.000,00	Assist. Farmacêutica
Portaria 990/22	200.000,00	Incremento PAB emenda 30930001 (Evair de Melo)
Portaria 986	186,82	Rede Cegonha
Portaria 1013	7.179,84	Rede Cegonha
Portaria 1005	193,00	Rede Cegonha
Portaria 1004/23	3.841,53	PSE
TOTAL	232.891,19	

Em relação aos recursos para financiamento do enfrentamento da COVID-19, os repasses da União apresentam saldo de exercício anterior no valor de R\$212.856,70 sendo todo o valor executado no exercício. Assim como da esfera estadual, não houve repasse no âmbito da COVID-19 pela União no período analisado.

Ao Consórcio Intermunicipal da Região Polinorte – CIM POLINORTE o Fundo M. de Saúde repassou R\$60.582,00 a título de contrato de rateio como segue:

Elemento	Valor Repassado	Empenhado	Pago	Restos a Pagar
3171	22.437,78	25.912,18	25.574,06	338,12
3371	35.002,9*3	55.529,21	54.891,87	827,96
4471	5.385,07	13.820,89	13.820,89	-
TOTAL	60.582,00	53.371,99	50.331,20	1.666,08

Fonte: SIOPS/22

Os dados constantes das tabelas abaixo elucidam o acesso da população coberta pelas ações e serviços de saúde a nível ambulatorial e hospitalar local e referenciado:

Produção Ambulatorial do SUS - por local de residência – Rio Bananal/ES, 2023

Quantidade apresentada por Grupo procedimento

Grupo procedimento	Quantidade apresentada
01 Ações de promoção e prevenção em saúde	17.878
02 Procedimentos com finalidade diagnóstica	139.378
03 Procedimentos clínicos	75.094
04 Procedimentos cirúrgicos	842
05 Transplantes de órgãos, tecidos e células	263
06 Medicamentos	244.153
07 Órteses, próteses e materiais especiais	1.793
08 Ações complementares da atenção à saúde	2.175
Total	481.576

Fonte: Ministério da Saúde - Sistema de Informações Ambulatoriais do SUS (SIA/SUS) acesso em 20/03/2024 e e-sus acesso em 09/03/2023

Procedimentos Hospitalares do SUS - por local de residência – Rio Bananal/ES, 2023

Internações por Grupo procedimento

Grupo procedimento	Internações
02 Procedimentos com finalidade diagnóstica	2
03 Procedimentos clínicos	546
04 Procedimentos cirúrgicos	674
05 Transplantes de órgãos, tecidos e células	3
Total	1.225

Fonte: Ministério da Saúde - Sistema de Informações Hospitalares do SUS (SIH/SUS) acesso em 20/03/2023

Ações SET-DEZ 2023



Ação Saúde do idoso



Audiência Pública da Saúde Dez. 2023





Novembro Azul-Praca
Santo Antônio

Atividade do PSE-
S. Francisco

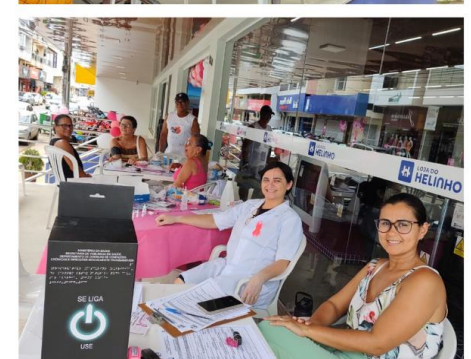



Ação Orientação Ferreira
livre e ambulantes - Vig.
Sanitária

Novembro Azul- Santo
Antonio/DPE



Ação de combate a dengue - Santa Rita



Horário estendido - Santa Rita



CONVITE

Audiência Pública da Saúde

Convidamos toda população para a
Apresentação do 3 ° RDQA 2023 e
Relatório Anual Gestão 2023

*Dia: 16/04/2024
Local: Câmara de
vereadores;
Horário: 08:30h*



