

Ibiraçu-ES, 26 de junho de 2025

Ofício 0326/2025

A Secretaria Municipal de Ibiraçu

Assunto: Prestação de Contas Qualitativo de Fev a Mai.2025

A ASSOCIAÇÃO AMIGOS DA JUSTIÇA, CIDADANIA, EDUCAÇÃO E ARTE, organização da sociedade civil, inscrita no CNPJ sob o nº 10.653.530/0001-92, com sede na Rua Paulo Roberto de Angeli, 101, Centro, Ibiraçu/ES, CEP 29.670-000, telefone (27) 3257-1703 e e-mail amigosdajustica@amigosdajustica.org, vem respeitosamente por meio deste enviar **Prestação de Contas Qualitativo de Fevereiro a Maio de 2025 do SERDIA.**

Atenciosamente,

Documento assinado digitalmente
gov.br POLLIANNY SIQUEIRA SILVA SANTOS
Data: 27/06/2025 13:08:44-0300
Verifique em <https://validar.iti.gov.br>

Pollianny Siqueira Silva Santos
Associação Amigos da Justiça
Presidente

*Recebi em
30/06/25
Fung*

RELATÓRIO TÉCNICO QUADRIMESTRAL DO FUNCIONAMENTO DO SERDIA – IBIRAÇU/ES**(PERÍODO: FEVEREIRO A MAIO DE 2025 – TEMPO VIGENTE)****➤ INTRODUÇÃO:**

Considerando a necessidade de monitorar a implantação do Serviço Especializado de Reabilitação em Deficiência Intelectual e Transtorno do Espectro Autista (SERDIA) no âmbito dos municípios de Ibiracú e Fundão/ES conforme Protocolo de funcionamento do SERDIA e resolução nº 206/2023 CIB/SUS-ES, descrevemos as ações realizadas e previstas pela equipe do SERDIA e pela Secretária de Saúde/Referência Técnica Municipal da Rede de Cuidados à Pessoa com Deficiência (RCPD) desde 01 de fevereiro a 31 de maio de 2025. O Objetivo desse relatório é apresentar.

➤ JUSTIFICATIVA:

O objetivo geral é atender através do SERDIA, Serviço Especializado em Reabilitação para pessoas com Deficiência Intelectual (DI) e Transtornos do Espectro Autista (TEA) junto ao estado do Espírito Santo, visando à ampliação do cuidado à pessoa com deficiência intelectual e TEA no âmbito do Sistema Único de Saúde (SUS) à população dos municípios de Fundão e Ibiracú.

O Serviço deu-se início em 03 de junho de 2024 para os pacientes de Ibiracú e 12 de junho de 2024 para os pacientes de Fundão (devido ao transporte), com a equipe multiprofissional: 02 psicólogas, 01 pediatra, 01 fonoaudióloga, 01 fisioterapeuta, 01 assistente social, 01 coordenação e equipe operacional. No período vigente do relatório tivemos substituição de duas profissionais, Psicóloga (01/04/25), Fisioterapeuta (05/05/2025). E ainda, em 14/04/2025, foi admitido o Fonoaudiólogo, e por esse motivo tivemos alterações no número de atendimentos.

A equipe multiprofissional fez os atendimentos, construíram os Projeto Terapêutico Singular (PTS), estando à disposição dos familiares das crianças inseridas no programa, visando a garantia e a qualidade do atendimento. Realizou atendimento individual presencial (por agendamento) e em grupos de acordo com a necessidade. O SERDIA tem como foco a implementação de um serviço de qualidade e padronizado capaz de investigar, definir o diagnóstico e proporcionar uma intervenção terapêutica daqueles que ainda aguardam por respostas, garantindo um bom desenvolvimento e bem-estar para crianças e adolescentes com transtorno do espectro autista e deficiência intelectual, através de um atendimento especializado, interdisciplinar, visando a melhoria da qualidade de vida dessas crianças e suas famílias.

Desse modo, foram ofertados os serviços abaixo, para a execução das atividades disponibilizadas para as crianças e adolescentes do município de Ibiracú e Fundão.



➤ **AÇÕES/ATIVIDADES REALIZADAS**

Fevereiro/2025

- Planejamento para os eventos do mês de referência.
- Reunião da equipe do SERDIA com a equipe da educação especial (com novos funcionários – CEMAE)
- Reunião da Equipe Multidisciplinar do SERDIA
- Reunião de matriciamento com técnicos da rede municipal das UBS – Sede e Timbuí (Fundão – ES)
- Reunião de Matriciamento com a Coordenação e equipe da ESF do município de Ibirapu – ES
- Reunião de Conselho Municipal de Saúde
- Capacitação do SERDIA online

Eventos:

- Matinê das Crianças

Março/2025

- Reunião da equipe da educação, coordenação do SERDIA e a presidente da Associação Amigos da Justiça
- Reunião com o Conselho Tutelar dos Direitos da Criança e Adolescentes do município de Fundão – ES, para estudo de caso.
- Reunião online com a empresa NORSUL.
- Reunião Operacional e Administrativa
- Reunião da coordenação do SERDIA, com os secretários, da educação, assistência social e saúde do município de Fundão – ES, junto a presidente da Associação dos Amigos da Justiça.
- Participação da Etapa Municipal em Preparação para a 5ª Conferência Nacional de Saúde do Trabalhador e da Trabalhadora com o tema: “Saúde do Trabalhador e da Trabalhadora como Direito Humano”.
- Planejamento da coordenação junto a psicóloga e fisioterapeuta.
- Reunião da coordenação no Consórcio Público da Região Polinorte.
- Reunião com a equipe da Educação Especial do CEMAE, equipe do serviço SERDIA, e a presença da V. Exa. Marcelo Victor Valente Gouveia Teixeira Promotor de Justiça do Ministério Público do Espírito Santo (MPES) que atua na Promotoria de Justiça Cumulativa de Ibirapu, junto a presidente da Associação Amigos da justiça.
- Reunião da equipe do SERDIA, a equipe da Educação Especial e a presidente da Associação Amigos da justiça, referente a empresa NORSUL.

Eventos

- Homenagem ao Dia Internacional da Mulher com a palestrante a vereadora do município de Vila Velha – Patrícia Crizanto.

Abril/2025

- Reunião online – Com o tema: INSS e Assistência Social construindo pontes para garantir direitos.
- Coordenação do SERDIA e a Presidente Visita institucional ao Hospital Infantil e Maternidade Alzir e Bernardino Alves – HIMABA e CETEA – Hospital Evangélico para parcerias e reunião com equipe de gestão.
- Reunião online do SERDIA
- Reunião de Conselho Municipal de Saúde
- Webinar pela Secretaria Estadual de Saúde – Fortalecer para cuidar: SERDIA e os caminhos da intersetorialidade no cuidado à passo com TE – ABRIL AZUL
- Reunião com o grupo de mães de Praia Grande – Fundão -ES
- Reunião com a coordenação, junto aos profissionais da psicologia, fonoaudiólogo e fisioterapeuta, para informar os casos para os novos profissionais.

Eventos

- Grupo de Mães em alusão ao Dia Mundial da Conscientização do Autismo, 02 de abril.
- Grupo de Mães ou responsáveis – Tema: Estilo Parentais
- Grupo de Mães ou responsáveis – Tema: Deficiência Intelectual e Transtorno do Espectro Autista

Maio/2025

- Reunião da coordenação online com a NORSUL.
- Capacitação online: Autismo na Prática para os colaboradores da NORSUL com a Coordenadora SERDIA e a Neuropsicopedagoga Kleide do CEMAE
- Reunião com coordenadores online do SERDIA
- Reunião com equipe do SERDIA estadual e representante do Ministério Público do ES
- Equipe Multidisciplinar – Psicóloga Ana Clara capacitou os profissionais na formação de professores do AEE e demais profissionais da educação- - TEMA: Autismo: Estratégias de manejo.

Eventos

- Grupo de Mães em alusão ao Dia Nacional de Combate ao Abuso e à Exploração Sexual de Crianças e Adolescentes, da campanha “Faça Bonito”
- Grupo de Mães ou responsáveis – Tema: Afeto
- Grupo de Mães em homenagem ao Dia das Mães ➤ Grupo de Mães em homenagem ao Dia das Mães

NÚMEROS DE ATENDIMENTOS POR CÓDIGO DE PRODUÇÃO AMBULATORIAL (SUS)

CÓDIGO	Procedimento	Competência				Total
		fev/25	mar/25	abr/25	mai/25	Procedimentos
01.01.01.002-8	Atividades educativas sobre ações de promoção e prevenção à saúde, desenvolvidas em grupo	104	21	50	27	202
02.11.07.006-8	Avaliação de linguagem escrita/leitura				26	26
02.11.07.007-6	Avaliação de linguagem oral				65	65
02.11.07.008-4	Avaliação miofuncional de sistema estomatognático				35	35
03.01.07.027-0	Matriciamento de equipes dos outros pontos e níveis da rede de atenção à saúde para atenção a saúde das pessoas com deficiência				61	61
03.01.01.004-8	Consulta de profissionais de nível superior na atenção especializada (exceto médico)		77	105	32	214
03.01.01.007-2	Consulta médica em atenção especializada	60	34	37	64	195
03.01.04.003-6	Terapia em grupo		8	61	67	136
03.01.04.004-4	Terapia individual	100	45	108	251	504
03.01.07.006-7	Atendimento/Acompanhamento em reabilitação nas múltiplas deficiências (p/ construção do PTS)	4		25	2	31
03.01.07.007-5	Atendimento/Acompanhamento de paciente em reabilitação do desenvolvimento Neuropsicomotor	8	3	10	3	24
03.01.07.008-3	Atendimento em oficina terapêutica I p/ portador de necessidades especiais (por oficina terapêutica I)				100	100
03.01.07.009-1	Atendimento em oficina terapêutica II em grupo para pessoas com deficiência (por oficina terapêutica II)	106	71	55	72	304
03.01.07.030-0	Atendimento de familiares, cuidadores e /ou acompanhante de pessoas com deficiência nos serviços de reabilitação da atenção especializada				8	8
03.01.07.028-8	Alta por objetivos terapêuticos alcançados da reabilitação na atenção especializada	12		12	6	30

MÊS DE COMPETÊNCIA	Nº DE USUÁRIOS ATENDIDOS	Nº DE PACIENTES NOVOS	Nº DE PTS REALIZADO	Nº DE AÇÕES DE MATRICIAMENTO	Nº DE AÇÕES COM FAMÍLIAS	Nº DE AÇÕES COLETIVAS COM USUÁRIOS (GRUPOS)
fev/25	56	4	7	2	1	1
mar/25	49	2	2	1	1	1
abr/25	53	9	7	2	3	3
mai/25	53	2	1	2	3	3

**PROJEÇÃO PARA O PRÓXIMO QUADRIMESTRE:**

- Ampliar o número de pacientes individuais e em grupo
- Formar grupos de crianças e adolescentes de nível 1 para trabalhar habilidades sociais
- Capacitação de Profissionais Técnicos da UBS para Abordagem familiar e TEA na Prática
- Palestra para mães/responsáveis que estão na fila de espera para orientações iniciais sobre TEA/DI e orientação Parental
- Buscar parcerias com as faculdades de odontologia e fonoaudiologia para atendimentos específicos e com a ESF
- Elaboração de cronograma de agenda para matriciamento com a Equipe de Saúde da Família de Fundão e Ibraçu
- Reuniões mensais com a equipe para Planejamento e Estudo de Casos.

Ibraçu-ES, 25/06/2025

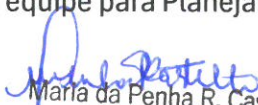
Maria da Penha R. Castello
Assistente Social
CRESS 4762 - 17ª Região

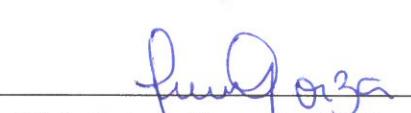
Maria da Penha Rodrigues Castello
Assistente Social - SERDIA
Francislene Nascimento Castro
Coordenadora - SERDIA
Flávia Helena Gorza dos Santos

Gerência de Controle, Avaliação e Monitoramento Estatístico de Saúde

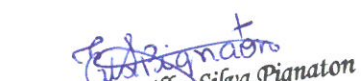
Vanessa O. Nunes
Enfermeira Reguladora Fundão
Evelyn Trugilho Silva Pignaton
Coordenadora do Programa
Estratégia da Saúde da Família
Portaria Nº 25.969/2025



RELATÓRIO FOTOGRÁFICO

FEVEREIRO/2025

REUNIÃO DE MATRICIAMENTO COM TÉCNICOS DA REDE MUNICIPAL DAS UBS – SEDE E
TIMBUÍ (FUNDÃO – ES)



**REUNIÃO DE MATRICIAMENTO COM A COORDENAÇÃO E EQUIPE DA ESF DO MUNICÍPIO
DE IBIRAÇU - ES**



MATINÊ DAS CRIANÇAS

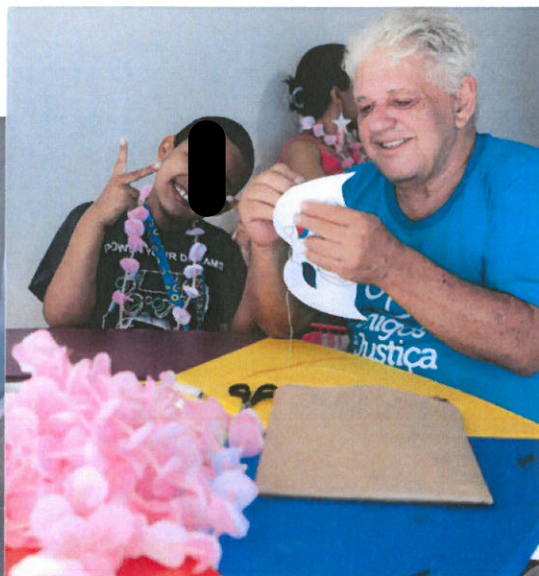
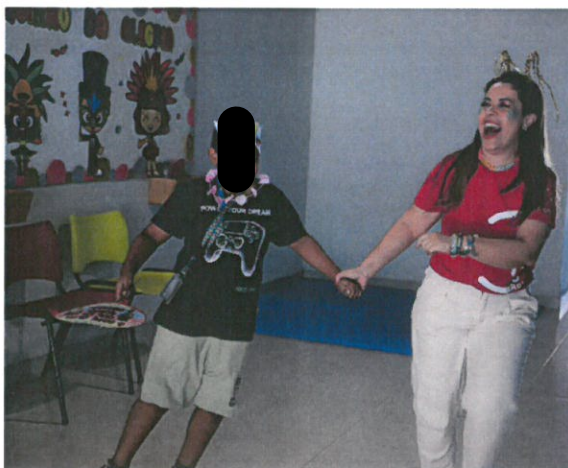





RELATÓRIO FOTOGRÁFICO

MARÇO /2025

REUNIÃO OPERACIONAL E ADMINISTRATIVA





REUNIÃO DA COORDENAÇÃO DO SERDIA, COM OS SECRETÁRIOS, DA EDUCAÇÃO, ASSISTÊNCIA SOCIAL E SAÚDE DO MUNICÍPIO DE FUNDÃO – ES, JUNTO A PRESIDENTE DA ASSOCIAÇÃO DOS AMIGOS DA JUSTIÇA



PARTICIPAÇÃO DA ETAPA MUNICIPAL EM PREPARAÇÃO PARA A 5ª CONFERÊNCIA NACIONAL DE SAÚDE DO TRABALHADOR E DA TRABALHADORA COM O TEMA: “SAÚDE DO TRABALHADOR E DA TRABALHADORA COMO DIREITO HUMANO”



REUNIÃO DA EQUIPE DO SERDIA, A EQUIPE DA EDUCAÇÃO ESPECIAL E A PRESIDENTE DA ASSOCIAÇÃO AMIGOS DA JUSTIÇA, REFERENTE A EMPRESA NORSUL





REUNIÃO COM A EQUIPE DA EDUCAÇÃO ESPECIAL DO CEMAE, EQUIPE DO SERVIÇO SERDIA, E A PRESENÇA DA V. EXA. MARCELO VICTOR VALENTE GOUVEIA TEIXEIRA PROMOTOR DE JUSTIÇA DO MINISTÉRIO PÚBLICO DO ESPÍRITO SANTO (MPES) QUE ATUA NA PROMOTORIA DE JUSTIÇA CUMULATIVA DE IBIRAÇU, JUNTO A PRESIDENTE DA ASSOCIAÇÃO AMIGOS DA JUSTIÇA





**HOMENAGEM AO DIA INTERNACIONAL DA MULHER COM A PALESTRANTE A VEREADORA DO
MUNICÍPIO DE VILA VELHA – PATRÍCIA CRIZANTO.**





RELATÓRIO FOTOGRÁFICO

ABRIL/2025

REUNIÃO ONLINE – COM O TEMA: INSS E ASSISTÊNCIA SOCIAL CONSTRUINDO PONTES
PARA GARANTIR DIREITOS

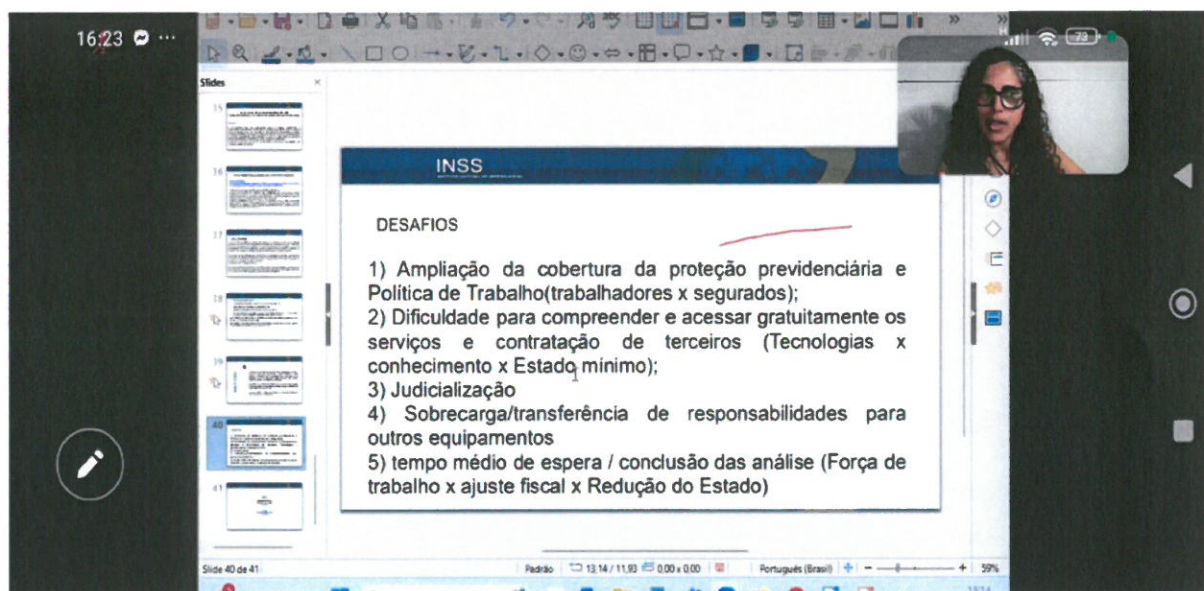
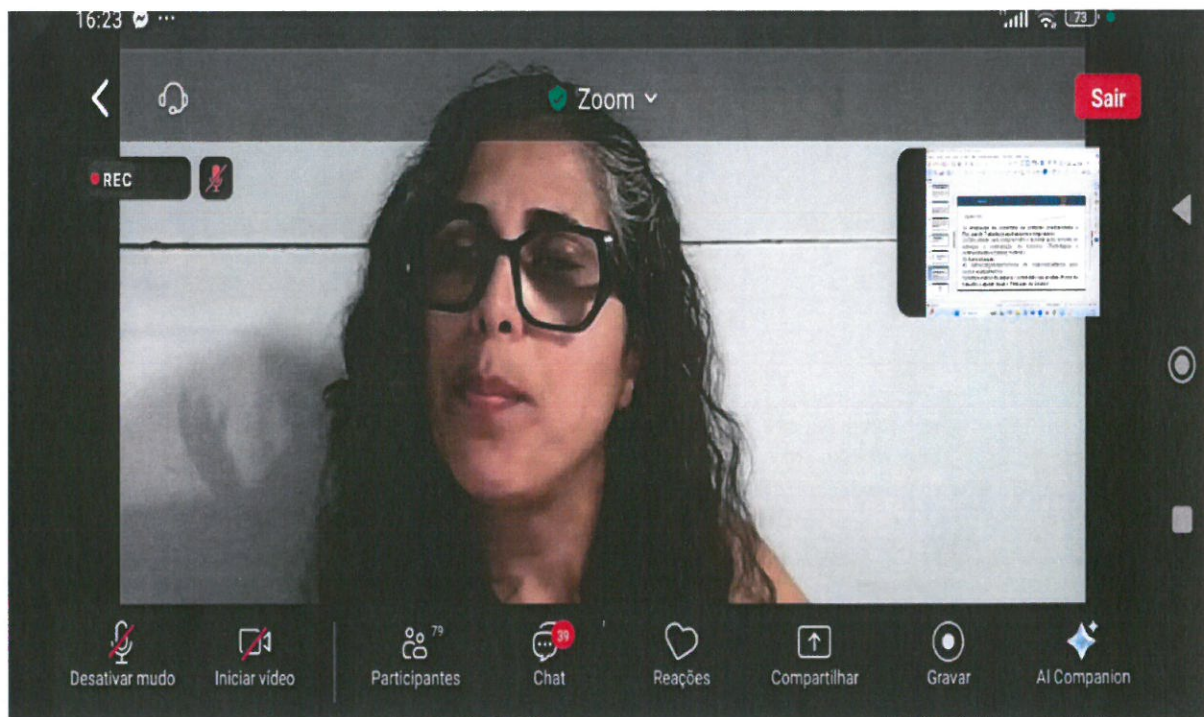

**COORDENAÇÃO DO SERDIA E A PRESIDENTE VISITA INSTITUCIONAL AO HOSPITAL INFANTIL
E MATERNIDADE ALZIR E BERNARDINO ALVES – HIMABA E CETEA – HOSPITAL EVANGÉLICO
PARA PARCERIAS E REUNIÃO COM EQUIPE DE GESTÃO**



**REUNIÃO DE CONSELHO MUNICIPAL DE SAÚDE**

WEBINÁRIO PELA SECRETARIA ESTADUAL DE SAÚDE – FORTALECER PARA CUIDAR: SERDIA E OS CAMINHOS DA INTERSETORIALIDADE NO CUIDADO À PASSO COM TE – ABRIL AZUL

**A Secretaria Estadual de Saúde convida para o
Webnário:**

**Fortalecer para cuidar :
SERDIA e os caminhos da intersectorialidade
no cuidado à pessoa com TEA**

**Data: 16 de Abril de 2025
Horário: 13h30 às 17h**



**ABRIL
AZUL**

- 13H30 Abertura
- 13H50 Painel I - SERDIA em ação: consolidação da política pública e desafios para o cuidado especializado.
- 15H20 Painel II - Caminhos da intersectorialidade: construindo redes de cuidado à pessoa com TEA;
- 16H50 Encerramento

Transmissão ao vivo pelo:
www.youtube.com/@SaudeGovES



escaneie o QR Code
para participar do
webinário





GRUPO DE MÃES EM ALUSÃO AO DIA MUNDIAL DA CONSCIENTIZAÇÃO DO AUTISMO, 02 DE ABRIL.



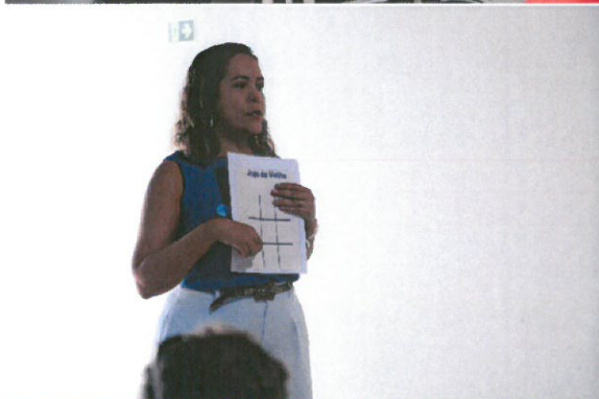



RELATÓRIO FOTOGRÁFICO

MAIO/2025

**CAPACITAÇÃO ONLINE: AUTISMO NA PRÁTICA PARA OS COLABORADORES DA NORSUL COM
A COORDENADORA SERDIA E A NEUROPSICOPEDAGOGA KLEIDE DO CEMAE**

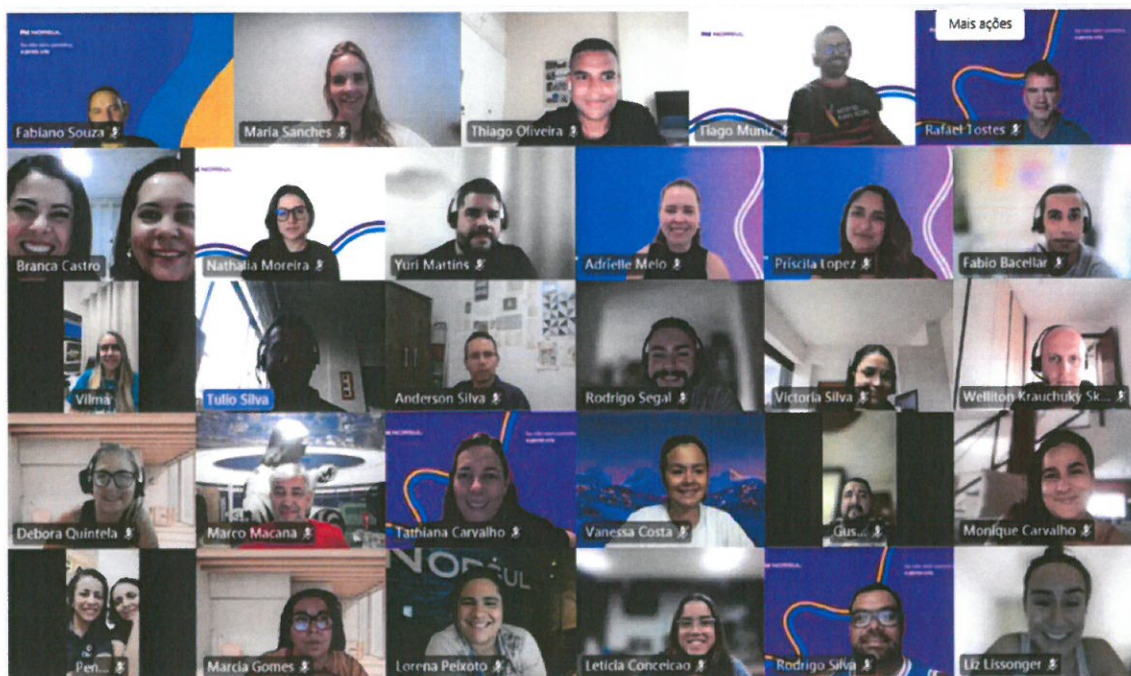

**REUNIÃO COM EQUIPE DO SERDIA ESTADUAL E REPRESENTANTE DO MINISTÉRIO PÚBLICO
DO ES**





GRUPO DE MÃES EM HOMENAGEM AO DIA DAS MÃES







GRUPO DE MÃES OU RESPONSÁVEIS – TEMA: AFETO





ANEXOS

1. ATAS DE REUNIÃO
2. LISTAS DE PRESENÇA
3. PUBLICAÇÃO DA PRESTAÇÃO DE CONTAS

PERÍODO: FEVEREIRO A MAIO DE 2025

ATA DE REUNIÃO

Participantes: Maria José Frazão de Oliveira, Samara de Brito, Maria Luzia Pereira Calicri, Júlia Augusta Vergna Bragatto, Simone Maria Efigênia de Moraes, Ana Flávia Andrade da Cruz, Adriana Fiorotti, Francislene Nascimento Castro e Maria da Penha Rodrigues Castello.

ATA DA REUNIÃO EQUIPE SERDIA E EQUIPE EDUCAÇÃO

Os cinco dias do mês de fevereiro de dois mil e vinte e cinco, precisamente às dez horas, na sala administrativa do serviço do SERDIA/CEMAE em Ibirapu – ES, localizada na Rua Guilherme Modenese, S/N, Centro, Ibirapu – ES, iniciou a reunião da equipe multiprofissional do serviço SERDIA com o questionamento referente aos atendimentos da neuropediatria, Dra. Rafaela em relação ao diagnóstico de *Transtorno de Espectro Autista*(TEA). Seguindo esta fala a psicóloga Laura explica sobre as crianças que já foram diagnosticadas com TEA e cita exemplos que há crianças que tem *Transtorno do Déficit de Atenção com Hiperatividade*(TDAH), e as vezes o diagnóstico equivocado de autismo pode ser desafiador devido à presença de outros transtornos que podem se sobrepor, ofuscar ou imitar os sintomas do autismo. Logo, a pediatra Dra. Alessandra diz que uma vez diagnosticada não pode tirar o diagnóstico. A médica enfatiza ainda que todos falharam por não informar da forma que estava acontecendo os atendimentos com a profissional de neuropediatria, em relação a situação do diagnóstico. Durante a reunião foi comentado dos diagnósticos de TEA para o requerer o Benefício de Prestação Continuada (BPC), que é um dos requisitos a avaliação clínica para obter o laudo médico, pois este avaliará o grau de comprometimento em diferentes áreas, como comunicação, interação social, comportamento e cognição. Posteriormente, foi conversado acerca dos atendimentos em relação a receita para abertura de processos para solicitação de medicamentos, que será um fluxo para a neuropediatria. Ressalto que, a pediatra sugere que a criança precisa estar há dois meses no serviço. Para finalizar a reunião foi esclarecido algumas dúvidas do serviço e a coordenadora do SERDIA encerrou a reunião. Eu Francislene Nascimento

Castro coordenadora da Associação dos Amigos da Justiça- SERDIA, lavrei a presente ata que passa a ser assinada por mim e todos os presentes.

REGISTRO FOTOGRÁFICO**ANEXO I****ASSINATURA:**

Registro de Evento Rev. 0

Evento/Atividade: Reunião de Equipe da Educação Data: 05/02/2025Instrutor: Coordenação do SERDIA, auxiliar de serviços gerais e outros.

Descrição das atividades realizadas:

- Alinhamentos dos serviços

Participante (assinatura legível):

1. Maria José Frazão de Oliveira
2. Somara de Brito
3. Maria Lúcia Pereira Calicri
4. Julia Augusta Vozza Bazzatto
5. Simone M^{te} E. de Moraes
6. Ana Maria Andrade da Cruz
7. Adriana Fiorotti
8. M^{te} da Rêta R. Cavale
9. FRANCISQUE NASCIMENTO CASTRO
10. _____
11. _____
12. _____

ATA DE REUNIÃO

Participantes: Mariana Santana Rosário Pereira (coordenadora ESF), Julliany de Almeida Nunes (Enfermeira equipe VI da ESF), Khezya Mandelli Rodrigues (Psicóloga da Equipe III e VI), Thaynara Viana da Conceição (Fisioterapeuta – Equipe III e VI), Alessandra Giovanna Zapelloni Silva (Pediatra -SERDIA e), Laura Koch Colletti (Psicóloga – SERDIA), Francislene Nascimento Castro (coordenadora – SERDIA) e Maria da Penha Rodrigues Castello (Assistente Social - SERDIA).

ATA DA REUNIÃO DE MATRICIAMENTO COM A EQUIPE DA UNIDADE BÁSICA DE SAÚDE DE TIMBUÍ/FUNDÃO - ES

Os dez dias do mês de fevereiro de dois mil e vinte e cinco, precisamente às nove horas, na sala administrativa do serviço do SERDIA/CEMAE em Ibirapu – ES, localizada na Rua Guilherme Modenese, S/N, Centro, Ibirapu – ES, a coordenadora a do serviço SERDIA a Sra. Francislene iniciou a reunião com a fala da importância do matriciamento. Logo a coordenadora dá-se início os estudos dos casos das crianças ou adolescentes como, [REDACTED] a qual informa que este terá alta em breve. Prosseguindo a psicóloga Laura relata que é necessário do acompanhamento familiar, pois a criança requer a intervenção. A alta foi prevista para a semana passada 04/02/2025, mas faltou. A equipe de saúde de Fundão foi informada que a criança precisa fazer cirurgia de diástase, e a pediatra já realizou os encaminhamentos necessários. A Francislene comenta sobre o projeto social que existe em Timbuí, e que as crianças que residem neste distrito, são relevantes estarem inseridos. Logo a psicóloga Laura informa sobre a criança [REDACTED], que este tem dificuldade de comunicação. Prosseguindo, Khezya a psicóloga da Unidade Básica de Saúde de Timbuí relata que a genitora da criança havia cessado a dependência química, mas retornou ao uso de álcool. Comenta ainda, que o incômodo da genitora é ter a *guarda* do filho. Na oportunidade a profissional relata que em frente à casa da genitora da criança, existe uma linha férrea, e

pode ter prejudicado a saúde respiratória, no período que ele ficou doente. A coordenadora do SERDIA enfatiza que o genitor de [REDACTED] e a madrasta são muitos preocupados com a criança.

A criança [REDACTED] será desligada senão vier nas terapias nesta semana (10/02/25 a 14/02/25). A [REDACTED] discorre que a criança tem um risco social, ou seja, vulnerabilidade social familiar. Portanto, a assistente social Penha informa que a família deve ser acompanhada pela política de assistência e da saúde do município de Fundão - ES. A Francislene diz que a genitora da criança não participa da orientação parental no serviço. O [REDACTED] [REDACTED], a psicóloga Laura informa que a criança evoluiu bastante, e a mãe é participativa, porém esta não participa da orientação parental. A psicóloga continua com a fala sobre os atendimentos das crianças ou adolescentes como o [REDACTED], uma criança que não desvincula da mãe, a qual as profissionais que o atendem, já estão realizando um trabalho específico nas terapias focalizando neste comportamento. A fisioterapeuta da UBS de Timbui reforça do caso, dizendo da dependência do [REDACTED] com sua mãe. Logo [REDACTED] segue a respeito da criança [REDACTED], e discorre que o genitor dá a medicação incorreta. No decorrer da reunião a pediatra fala das consultas realizadas a criança. A profissional enfatiza de quando a [REDACTED] ficou na Casa de Acolhimento, neste período a infante não tinha piolhos, o ouvido sem inflamação e a medicação era administrada corretamente. [REDACTED]

[REDACTED] a coordenadora do SERDIA informa que a criança faltou três semanas nas terapias e a orientação parental. Ressaltando que, a mãe, a [REDACTED] compareceu duas vezes na orientação parental. Além disso, Laura salienta sobre os comportamentos tanto da mãe quanto do filho. Francislene reforça dos comportamentos do [REDACTED], citando alguns episódios que ocorreram com a criança no SERDIA. A coordenadora também relata do conflito da [REDACTED] com outra mãe a [REDACTED] que frequenta o serviço, assuntos pessoais. A psicóloga continua com a fala informando que a mãe rejeita a criança, não aceita um abraço, dentre outros etc. Foi sugerido que esta mãe precisa de tratamento mental. Informo que [REDACTED] é uma criança com excesso de uso de tela. A

pediatra comenta da consulta com a criança, principalmente referente a dose da medicação, que é baixa. Seguindo Laura comenta das primas [REDACTED], a psicóloga de início comenta dos tipos de alimentos que são proibidos em bebês e a Sra. [REDACTED], está introduzindo a sua filha caçula com a idade de 04 meses. Este comentário sobre alimentação, foi porque a profissional em conversa com a mãe durante a atendimento relatou sobre os alimentos que dá a bebê, e no momento Laura e a fisioterapeuta Mariana realizaram todas as orientações cabíveis. Ainda referente a família das crianças, a psicóloga khezya informa que ao realizar intervenção a residência da família, disse que há falta de higiene, que no início a equipe faziam visitas de 15 em 15 dias, depois passou a ser toda semana. Ao comentar sobre a dentição das crianças, a equipe de Fundão relata que foi agendado o dentista na faculdade de Santa Teresa - ES, mas as crianças não foram devido a gestação da [REDACTED] que estava próximo de ganhar o bebê. Na oportunidade a equipe discorre que a [REDACTED] relata que o motivo das faltas ao dentista também foi pela distância, pois a família reside em local de difícil acesso a cidade de Fundão - ES. A mesma também desistiu de realizar a ligadura pelo mesmo motivo.

Finalizando a reunião a coordenadora e a pediatra falam como funcionam altas do serviço SERDIA. Sem mais, a coordenadora Francislene Nascimento Castro declarou encerrada a reunião.

REGISTRO FOTOGRÁFICO

ANEXO I



ANEXO II

ASSINATURA:

Registro de Evento Rev. 0Evento/Atividade: Reunião de matricamento da Data: 10/02/2015Instrutor: município de Lurdes - ES / Timbui e Sede (U.B. Saúde)

Descrição das atividades realizadas:

Participante (assinatura legível):

1. Mariana Santana Rosário Pereira - Coord. ESF/Fundão
2. Juliano de Almeida Nunes - Enf: Equipe VI
3. Kleiza mandelli Rodrigues - Psicóloga da equipe 3 e 6 Fundão / Timbui
4. Thayara vianna da conceição - Equipe III e VI - Fisioterapeuta
5. Alessandra Giovanna Zappelloni Silva - Pediatra Timbui / SERDIA
6. Maria da Penha R. Bastos - Assistente Social - SERDIA
7. FRANCISCA NE. NASCIMENTO COSTA
8. Dawson Koch Gerschmidt - Psicóloga - SERDIA
9.
10.
11.
12.

ATA DE REUNIÃO

Participantes: Mariana dos Santos Kenupp, Laura Koch Colletti, Francislene Nascimento Castro, Maria da Penha Rodrigues Castello, Fabiana Chaves Ferreira, Bárbara Hebner Pereira, Maria Cristina Grippa do Nascimento, Natalina Carla de Oliveira Fachetti, Lucilene Becker Paulino, Soraya Amanda da Cruz, Evelyn Trugilho Silva Pignaton, Mateus Graziotti Vescovi e Ana Flávia Andrade da Cruz

ATA DA REUNIÃO DE MATRICIAMENTO DA EQUIPE DA ESTRATÉGIA SAÚDE DA FAMÍLIA - ESFESF DO MUNICÍPIO DE IBIRAÇU ES

Os vinte e um dias do mês de fevereiro de dois mil e vinte e cinco, precisamente às nove horas, na sala administrativa do serviço do SERDIA/CEMAE em Ibiracú – ES, localizada na Rua Guilherme Modenese, S/N, Centro, Ibiracú – ES, a coordenadora do serviço SERDIA a Sra. Francislene iniciou a reunião com a fala da importância do matriciamento, e informando como funciona o serviço do SERDIA. Após a escuta da coordenadora, a médica da ESF relata da sua experiência nos atendimentos na Unidade Básica de Saúde – UBS, para encaminhar ao SERDIA. Prosseguindo, a coordenação do SERDIA relata sobre a Regulação MV, e como executar a agenda, questão dos filtros para agendamento, principalmente em relação a prescrição do atendimento. Nesse sentido, foi conversado da rejeição das prescrições médicas para o serviço, da importância do M-CHAT, e esclarece que o médico da cidade de Fundão que atende na sede da UBS, não sabe da pontuação do M-CHAT. A médica Fabiana relata que há crianças com TEA (laudo médico) que frequentam clínicas particulares, e estão procurando a equipe da ESF para serem inseridas no SERDIA, ou seja, realizam consultas e após atendimentos com preenchimento do M-CHAT, já são inseridos no sistema de regulação. No decorrer da conversa a equipe de saúde informa o caso de uma criança com a idade de 08 anos, que possui uma deficiência, vindo do estado de Rondônia-RO para morar em Ibiracú-ES. Em consequência, Francislene relata aos profissionais de saúde se precisar de consulta com neuropediatra, ela consegue um encaixe para esta criança. Ressaltando que, a coordenação esclarece o funcionamento de como é o processo para chegar no SERDIA, pois existe fila de espera no sistema de

regulação. As médicas relataram também que as mães não retornam com as crianças aos atendimentos no tempo certo.

O ponto importante informado na reunião, foi a fala da coordenadora da ESF, a Sra. Evelyny sobre a necessidade da saúde de organizar um fluxo para fazer a educação funcional.

Assim, a Francislene apresenta a equipe de saúde a quantidades de atendidos no SERDIA o total de 56 crianças nos dois municípios (Ibiraçu e Fundão), a qual era para ser atendidas 100 crianças, mas reforça que não teria como, devido a carga horária de 30 horas. Além disso, Francislene relata que há 06 meses, o SERDIA está trabalhando muito, os pais ou responsável estão difíceis, devido que alguns não aderem a orientação parental e outros não colaboram no processo do tratamento em casa com seus filhos. Seguindo a médica Fabiana sugeri a coordenadora Evelyny para o próximo matriciamento ter a participação, desde a pessoa da recepção, por causa de, este setor necessita saber da realidade dos médicos, visto que, na recepção *'dependendo da situação de saúde um joga o problema para o outro, e no fim para nas mãos dos médicos*. A equipe de saúde informa que no município a questão é política, e a mentalidade do povo. A Evelyny na sua percepção relata das dificuldades as vezes de trabalhar em Ibiraçu, visto que, são as pessoas, e a desorganização no ambiente de trabalho. Prosseguindo, a coordenação do SERDIA inicia a fala de os estudos de casos para a equipe intervir junto a família. A primeira criança foi [REDACTED] apresentou uma grande melhora, porém a mãe pensa que o filho não progrediu, a mãe faz papel de "vó, enfim faz ambos papéis. [REDACTED] criança tem altas habilidades, família em situação vulnerável, a mãe tem apoio do sogro constantemente nas consultas e terapias, enfim tudo que for sobre o [REDACTED]. O caso da criança [REDACTED] a questão é higiene pessoal, família necessita de assistência da política de saúde. Logo, a Francislene inicia a discussão do estudo de caso da criança [REDACTED] essa situação a médica Bárbara informa que já acompanha desde a gestação. A coordenadora do SERDIA relata que família é vulnerável, a mãe apresenta dificuldade de entendimento, que [REDACTED] já foi identificada com desnutrição, mas foi prescrito pela pediatra e nutricionista o leite nutricional. Foi sugerido na reunião encaminhar o caso para o Centro de Reabilitação Física do Espírito Santo (CREFES). A equipe multiprofissional do SERDIA já sugeriu de providenciar um diário de bordo para levar nas consultas e outras atendimentos com a criança, ou seja, um monitoramento. Com toda

a dificuldade da [REDACTED] a equipe da ESF foi informada que a criança apresentou melhoras no desenvolvimento, mas precisa de estímulos. Na ocasião, foi comentado que a criança necessita urgentemente de acompanhamento especializada com odontologista, pois a dentição da criança está frequente com sangramento. Francislene informa que conversou com a agente comunitário de saúde do bairro onde a criança reside, para passar e obter informações da família da [REDACTED]. Assim, a [REDACTED] conseguiu rapidamente, uma consulta com dentista na Programa Saúde da família (PSF). Após a consulta a dentista manteve contato com a coordenadora do SERDIA e informa que a arca dentária da criança não é compatível pela idade, apresentando uma infecção, ou seja, gengivite crônica, e que seria encaminhada para um odontologista específico estadual. Para encerrar o caso da [REDACTED] foi comunicado que a rede municipal intersetorial está informada. A criança [REDACTED] [REDACTED] é uma criança que chega nas terapias sempre com muito sono, se joga no chão. Após esta fala, a médica Soraya diz que pode ser a medicação. Continuando a Francislene discorre que a criança está em investigação de síndrome genética. [REDACTED] é uma criança não verbal, que na ocasião foi solicitado a equipe de saúde que providencie um plano de cuidado individualizado, pois a criança apresenta alguns comportamentos estranho nas terapias, não se adapta a terapia grupal. Portanto a família necessita de acompanhamento sistematicamente, porque além da situação da [REDACTED], o pai da criança tem a doença do câncer. Em seguida a Francislene apresenta o espaço do Centro de Atendimentos a Neurodiversidade (CEAD) para a equipe de saúde da ESF.

Nada mais havendo a declarar a coordenadora da Associação dos Amigos da Justiça-SERDIA encerrou a reunião. Eu Francislene Nascimento Castro coordenadora da Associação dos Amigos da Justiça- SERDIA, lavrei a presente ata que passa a ser assinada por mim e todos os presentes.

REGISTRO FOTOGRÁFICO

ANEXO I



ANEXO II

ASSINATURA:

Evento/Atividade: Reunião de Matriciamento da Data: 21/02/2025Instrutor: Equipe da Estratégia Saúde da Família - ESF do
Município de Ilhéus - E.S.

Descrição das atividades realizadas:

Participante (assinatura legível):

1. Fabiana Chaves Ferreira (Médica Bufo)
2. Barbara Huber Peres
3. Maria Cristina Guimaraes de Nascimento
4. Natalina Carla de Oliveira Galletti
5. Isabela Becker Paes
6. Soraia Amanda da Cruz (Médica Elia B)
7. Evilene Gonçalves Silva Pinheiro (Coordenadora da ESF)
8. Laurea Koch Colodetti (Psicóloga - SERDIA)
9. Marcos Gonzatti Ueno (Psicólogo - SERDIA)
10. Mélio Paul R. Carreira - Assistente Social - SERDIA
11. Mariana dos Santos Kenupp (Fisioterapeuta - SERDIA)
12. FRANCISQUE NASCIMENTO CASTRO - COORDENADORA
13. Ana Silvia Andrade da Cruz

RELATÓRIO INFORMATIVO

Dos dias 23 a 26 de fevereiro de 2025 aconteceu o Bloquinho do CEAD, a qual teve muitas, músicas, cores, alegria e folia. No evento as crianças junto a equipe multidisciplinar tiveram danças, brincadeiras e um desfile de amor e inclusão, mostrando que junto com a família a festa fica ainda melhor quando todos podem participar. Além disso, para colorir e animar ainda nossa matinê teve a participação das crianças com Transtorno do Espectro Autista e Deficiência Intelectual da escola “*EMEI*” *Daniel Comboni*” O objetivo deste evento é para estimular o desenvolvimento e habilidades e potencialidades, um momento divertido e proveitoso para todos. Ressaltando que, as crianças e os profissionais vieram todas fantasiadas animando e colorindo à matinê.

Durante a matinê teve o lanche com bolos, sucos e cachorro-quente.

Maria da Penha R. Castello Assistente Social CRESS 4762/ 17ª Região

REGISTRO FOTOGRÁFICO

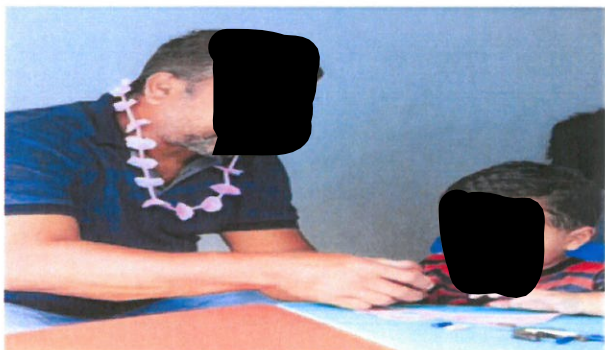

Evento/Atividade: Matine de CarnavalData: 20^a / 02 / 2025

Instrutor: _____

Descrição das atividades realizadas:

Participante (assinatura legível):

1. Guilherme Sobral
2. Antia Lima
3. Paulina Santa Cruz Teixeira
4. Lucia S. Guerra
5. Franciele Silva Mai
6. Leandra Mar Braga
7. Caroline Galvão
8. Luciana Lopes S.
9. Luizete Schmittges
10. Fátima Cristina Schneider Soares
11. Galquira Vieira Pereira dos Anjos
12. Lúcia Rose Teixeira

Participante (assinatura legível):

13. Elisângela Gorzsa
14. Vanderleia Ramos
15. Juliana
16. Romeu Damiano Vieira Serrano
17. Luciana Gomes da Silva Pimentel
18. Rosineide B. O. Pauliani
19. Galquias Vieira Pereira dos Anjos
20. Francisco Silva Mai
21. Rosairine Galdino Pinto da Silva
22. Suzinete Almeida Perse
23. Maria Lúcia Tupy Costa
24. Jairo Albi Borges
- 25.
- 26.
- 27.
- 28.
- 29.
- 30.
- 31.

GRUPO DE MÃES

RELATÓRIO

No dia 11 de março de 2025 o Centro de Atendimento à Neurodiversidade (CEAD) promoveu o grupo de mães em alusão ao *Dia Internacional da Mulher*, uma roda de conversa para as mulheres, as mães atípicas do serviço. O encontro contou com a participação de 14 mães.

A coordenadora e a assistente social realizaram uma conversa informal com as mulheres sobre o papel de cada uma na sociedade. Na ocasião, foi conversado com as mulheres que apesar das conquistas, as mulheres ainda enfrentam inúmeros desafios econômicos e sociais no seu dia a dia. Acerca da violência de gênero, o abandono que muitas sofrem de seu parceiro durante a gravidez e os assédios são realidades que muitas mulheres sofrem, etc. Além disso, o evento teve uma palestra que foi conduzida pela vereadora do município de Vila Velha *Patricia Crizanto*, que contou sua história de vida até chegar ao '*mundo da política*'. Ela narra que é *Mulher negra*, e ressalta a importância da representatividade na política. Após ouvirem a história da vereadora algumas mães compartilharam suas experiências desafios e vitórias.

Neste dia ESPECIAL, teve também um espaço de beleza para essas mães atípicas. Os serviços ofertados foram, design de sobrancelhas, corte de cabelo, escova e maquiagem. Momento crucial para essas mães de crianças neurodiversas atendidas no CEAD.

O evento foi finalizado com lembranças, mensagem e o coffee breack para interação das mães.

Maria da Penha R. Castello Assistente Social CRESS 4762 - 17ª Região
--

Francislene Nascimento Castro

Coordenadora

Evento/Atividade: Homenagem ao Dia Internacional da Data: 11 / 03 / 2015Instrutor: mulher

Descrição das atividades realizadas:

Participante (assinatura legível):

1. Elaine Xerxes dos Santos
2. Adriana Santos Braga
3. Fernanda da Silva Giacomin
4. Adriana dos Santos Batista
5. Lisaine Pereira Kluck Euzenol
6. Andressa Dantas da Silva
7. Isoneide Klaus da Silva
8. Viviana Ligeiro Xerxes
9. Conceição de Maria Silva de Sousa
10. Marta
11. Lopes
12. Mirella de Leirio Martins

FORMULÁRIO

Registro de Evento Rev. 0



Participante (assinatura legível):

13. ** Andressa Vienti Mattos*

14. ** Pasqueline Sales Mattos*

15.

16.

17.

18.

19.

20.

21.

22.

23.

24.

25.

26.

27.

28.

29.

30.

31.

ATA DE REUNIÃO

Participantes: Joedina de Souza Xavier, Elizabethe de Sousa Miranda Paulo, Debora Rocha Brito, Ana Mônica Correia, Mariana dos Santos Kenupp, Francislene Nascimento Castro e Maria da Penha Rodrigues Castello.

ATA DA REUNIÃO COM CONSELHO TUTELAR DA CRIANÇA E DO ADOLESCENTE DE FUNDÃO-ES, ESTUDO DE CASO COM O SERDIA.

Os treze dias do mês de março de dois mil e vinte e cinco, precisamente às dez horas, na sala administrativa do serviço do SERDIA/ CEAD em Ibirapu – ES, localizada na Rua Guilherme Modenese, S/N, Centro, Ibirapu – ES, a coordenadora a do SERDIA, junto a equipe multidisciplinar realiza um estudo de caso com o conselho tutelar do município de Fundão-ES sobre a criança [REDACTED] com 02 anos de idade, residente de Praia Grande- Fundão-ES. O serviço SERDIA informa ao conselho tutelar que a equipe multidisciplinar já realizou vários encaminhamentos a rede intersetorial municipal no ano de 2024, como a UBS- Unidade Básica de Saúde da Família Ozair Ribeiro (Praia Grande), ao Centro de Referência da Assistência Social (CRAS), e no ano de 2025 foi realizado novamente outro encaminhamento para a UBS de Praia Grande. Além disso, foi realizado o estudo de caso da criança e família na reunião de matriciamento com a equipe técnica da UBS de Praia Grande.

Na ocasião, foi conversado com o conselho tutelar as intervenções realizadas sobre a criança, após atendimentos nas terapias com o Atos e atendimentos com a genitora. É notório as situações de vulnerabilidades e risco social da família, principalmente dos cuidados com criança. Ressaltando que, a equipe já realizou atendimento individual e multidisciplinar com o genitor da criança. Os técnicos do SERDIA perceberam ao conversar com a genitora não era suficiente para o tratamento do [REDACTED].

Prosseguindo, as conselheiras informam que o serviço social da UBS de Praia Grande, já relatou várias situações que aconteceu com o [REDACTED] mas nunca enviou

relatórios para o conselho. Segundo o conselho tutelar a técnica de serviço social, após as intervenções realizadas ou saber de algum acontecimento pela agente comunitário de saúde, como é o caso atual, que a criança levou um coice do cavalo, a profissional manteve contato telefônico rápido com o órgão informando sobre a situação do [REDACTED]. A coordenadora do SERDIA, ressalta que, a assistente social também enviou mensagem e ligou informando do acidente com a criança. Sendo assim, ficou combinado da equipe multidisciplinar do SERDIA enviar o relatório para o conselho tutelar do acompanhamento do [REDACTED]. Nada mais havendo a declarar a coordenadora do SERDIA, encerra a reunião. Eu Francislene Nascimento Castro coordenadora do Centro de Atendimento à Neurodiversidade -CEAD e lavrei a presente ata que passa a ser assinada por mim e todos os presentes.

ASSINATURA:

Evento/Atividade: Reunião Conselho Tutelar do Quinto Data: 13/03/2025Instrutor: da Criança e Adolescente do município de Jundiaí - SP.

Descrição das atividades realizadas:

Caso da criança Ctos dos Santos AlmeidaElizabete de Souza Miranda Paulo

Participante (assinatura legível):

1. Juliana de Souza Xavier2. Elizabete de Souza Miranda Paulo3. Deborah Rocha Brito4. Ana Mônica Correia5. Mariana dos Santos Kempf6. FRANCISQUE NASEIMENTO CASTRO7. Maura da Paula R. Cantillo

8. _____

9. _____

10. _____

11. _____

12. _____

ATA DE REUNIÃO

Participantes: Maria José Frazão de Oliveira, Samara de Brito, Júlia Augusta Vergna Bragatto, Simone Maria Efigênia de Moraes, Ana Flávia Andrade da Cruz, Elizabeth Rosa, Cristiana Casoto, Francislene Nascimento Castro e Maria da Penha Rodrigues Castello.

ATA DA REUNIÃO OPERACIONAL E ADMINISTRATIVA EQUIPE SERDIA COM A EQUIPE EDUCAÇÃO

Os vinte e um dias do mês de março de dois mil e vinte e cinco, precisamente às nove horas, na sala administrativa do serviço do SERDIA/CEMAE em Ibirapu – ES, localizada na Rua Guilherme Modenese, S/N, Centro, Ibirapu – ES, a coordenadora a do SERDIA a Sra. Francislene junto com a coordenadora do CEMA E a Sra. Simone iniciaram a reunião explicando o motivo do encontro, a qual informaram por ter pessoas novas no trabalho teve a necessidade de realizar orientações para uma excelência no serviço. A Francilene relata dos dois tipos de trabalho no espaço físico que são CEMA E e SERDIA. Na oportunidade a coordenadora do SERDIA informa da referência do Serviço Especializado de Reabilitação para Pessoas com Deficiência Intelectual e Autismo. A mesma relata que a reunião é ampla para ouvir os funcionários e vice-versa. A Francilene informa como funciona a Associação Amigos da Justiça, que existe uma excelência de trabalho, e todo os projetos são fiscalizados e monitorados. Além do mais há visitas de várias empresas e de pessoas que desejam conhecer os projetos executados pela associação. Outro ponto importante, que a coordenadora relata com Simone e o grupo como funciona o serviço da educação especial no município de Ibirapu. Em seguida Francislene explica que há profissionais que são processo seletivo pela prefeitura e o Centro de Atendimento à Neurodiversidades - CEAD, ou seja, são formas de contrato de trabalho diferentes. Prosseguindo as coordenadoras orientam para avisar se não estiver bem e for sair para algum lugar, é necessário comunicar com alguém do serviço. Consequentemente, foi conversado sobre a recepção, que é o 'espelho' do serviço. A Simone discorre da relevância das recepcionistas ter cuidados com a

aparência, fazendo uma maquiagem, cordialidade, postura, etc. A mesma relata que todos precisam falar, para que serviço melhore. A Francislene informa que é necessário vir para o trabalho com o uniforme. Todas as orientações comentadas as coordenações relatam que se tem uma hierarquia e tem que responsabilizar pela execução. Ressaltando que, as coordenações informam que elas também possuem pontos positivos e negativos. Logo, as coordenadoras relatam que a reunião é uma autorreflexão, é ouvir de cada um, se tratando como profissional. Logo, a Simone enfatiza sobre o perfil para o serviço no CEMAE, sendo que a pessoa tem que estar apta ou não, visto que, o público atendido é diferenciado. A Francilene informa que a reunião de autorreconhecimento, é importante para o grupo, pois podem refletir sobre si mesmos e suas reações, e aprender a lidar com emoções. A coordenadora dá exemplo dos funcionários antigos do serviço CEMAE, que não conheciam o seu trabalho e atualmente, a conhecem reforçando ainda ao grupo que elas têm que sempre ser pessoas melhores. As coordenadoras informam que trabalhar no CEMAE e SERDIA não é para qualquer um, é necessário ter perfil, não é somente registrar o ponto. As mesmas enfatizam que *“somos luzes na vida das crianças, e as vezes eles são em nossas vidas”*. Sendo assim, a Francislene cita as regras para o excelente funcionamento do serviço. Faz uma ressalva, a qual é fundamental lembrar que a Associação Amigos da Justiça conseguiu o recurso para a reforma do prédio, concedeu todos os móveis, materiais de expediente, etc. A coordenadora do SERDIA relata ainda, que o Erilton é exigente, e gosta de todos os projetos em organização. Em continuidade relata das garrafas de água e copos descartáveis usados deixados em cima do bebedouro. A funcionária Maria questiona que não tem local para deixar sua garrafa. Portanto, ficou combinado que poderá deixar na sala administrativa. Foi comentado também sobre os brinquedos na recepção, que não é mais para colocá-los na recepção, pelo motivo que as crianças não brincam, o ambiente fica desorganizado, e alguns brinquedos menores são perigosos para o nosso público. Na oportunidade a coordenadora conversa com a cuidadora Bethe sobre os brinquedos, que estão na sala da equipe da educação. A cuidadora relata que há crianças com gostos de brinquedos

diferentes. A coordenadora do CEMAE a Simone, informa para as cuidadoras que precisa perguntar ao profissional referente ao brinquedo antes de pegar, pois o técnico pode necessitar do brinquedo para a intervenção. Prosseguindo a cuidadora Bethe fala que há algumas crianças que estão colocando o giz cera na boca. A recepcionista Ana Flávia discorre que a recepção está em frequência com muitas crianças e pais, dificultando o seu trabalho. No momento foi orientado as cuidadoras para levarem as crianças, para o espaço kids e o jardim sensorial localizado atrás do prédio para realizarem brincadeiras. Foi comentado ao grupo que os pais ou responsáveis já conhecem os critérios do SERDIA, e no ato do cadastro é lido o Termo de Adesão com orientações cabíveis. Se sabe que alguns pais atípicos possuem dificuldades de compreensão. A cuidadora Bethe relata que há pais que não deixam levar o filho para o espaço kids.

Já a porteira do prédio, a Cristiana comenta sobre controle do portão que as vezes não funciona. Francislene orienta de como manusear o controle para o funcionamento. A coordenação também reforça sobre várias ocorrências do CEMAE e SERDIA. Assim, solicita a todos para verificar se desligou o ar condicionado ao sair da sala; ajudar na limpeza da porta da recepção não precisa ser somente a Samara e não realizar mudanças ou troca de móveis nas salas. Portanto, Simone fortalece a fala da Coordenadora do SERDIA narrando que precisa ter muito cuidados com os pertences do CEMAE. Em virtude a esses cuidados Simone pedi para ter prudência ao entra na sala administrativa. Outro ponto importante a Francislene fala de momento constrangedor, tanto ela como a assistente social já passaram, ao estar em atendimento com responsável familiar em situação frágil e ser interrompidas sem avisar com um 'toque' na porta. A mesma solicita para não mexer no roteador, usar o uniforme, vestimentas apropriadas para o trabalho, na recepção quer somente Júlia e Ana Flávia e nada de conversas paralelas. As cuidadoras caso não tenha atividades pode permanecer na sala, ou pode aproveitar para fazer o lanche. Solicita que já venha de casa tomado o café da manhã, ao recortar papel na sala realizar a limpeza e o restante de papéis organizar, e assim que usar os utensílios da cozinha lavar e guardar, ou seja, conservar a limpeza.

Consequentemente, Ana Flávia relata sobre o celular da recepção, pede para quem utilizar não abrir as mensagens do whatsapp, devido que há informações relevantes para ambos serviços SERDIA e CEMAE. Além disso, a Francislene informa sobre o planejamento dos eventos do ano de 2025, e salienta que o ano de 2024 havia menos pessoas trabalhando e as datas comemorativas saíram todas organizadas. Já este ano com mais funcionários teve várias falhas, mesmo havendo organização em dias anteriores, mas no dia do evento houve pontos negativos. Entretanto ficou orientado que cada uma sabe o seu papel como servidor. A Simone solicita encarecidamente que no momento do evento, chamar o profissional somente em caso de urgência. Na oportunidade relata que também não deseja ser interrompida durante seus atendimentos.

Nada mais havendo a declarar a coordenadora do SERDIA, junto com a coordenadora do CEMAE Simone Maria Efigênia de Moraes encerraram a reunião. Eu Francislene Nascimento Castro coordenadora do Centro de Atendimento à Neurodiversidade -CEAD e lavrei a presente ata que passa a ser assinada por mim e todos os presentes.

ASSINATURA:

FORMULÁRIO

Registro de Evento Rev. 0



Evento/Atividade: Reunião Operacional e Administrativa Data: 21/03/25

Instrutor: _____

Descrição das atividades realizadas:

Participante (assinatura legível):

1. Somara de Brito
2. maria jose Grazia de Oliveira
3. Julia Augusta Vergara Bazzatto
4. Elizabeth Rosa
5. Christiana Cavalcanti
6. Ana Gláucia Andrade
7. Simone M. E. de Moraes
8. Fernando Henrique Nascimento Castro
9. Maria da Penha R. Castella
10. _____
11. _____
12. _____

ATA DE REUNIÃO

Participantes: Fernando Gustavo da Vitória, Jeferson Rocha Gonzaga, Marciela José, Pollianny Siqueira Silva Santos, Francislene Nascimento Castro e Maria da Penha Rodrigues Castello.

ATA DA REUNIÃO COM OS SECRETÁRIOS DA EDUCAÇÃO, SAÚDE E ASSISTÊNCIA SOCIAL DO MUNICÍPIO DE FUNDÃO

Os vinte e sete dias do mês de março de dois mil e vinte e cinco, precisamente às quatorze horas, na sala administrativa do serviço do SERDIA/CEAD em Ibirapu – ES, localizada na Rua Guilherme Modenese, S/N, Centro, Ibirapu – ES, a coordenadora do SERDIA, inicia a reunião conversando sobre a instituição do SERDIA. Logo, os secretários solicitam esclarecimento sobre o Fundo para a Infância e Adolescência (FIA), a qual a Francislene informa que o FIA tem vínculo com os Conselhos Municipais e Estaduais dos Direitos da Criança e do Adolescente e por eles gerido. Os conselhos deliberam, de acordo com a política de atendimento, a destinação do dinheiro arrecadado. Em seguida a Pollianny presidente da Associação Amigos da Justiça chega à reunião e orienta com detalhes aos secretários todo o processo dos recursos para captação pelo FIA e explica a finalidade, como executar projetos, implementar políticas, programas e ações para a infância e adolescência, dentre outros. Na oportunidade a presidente fala dos convênios, principalmente convênios do FIA, do recurso financeiro que conseguiu com a empresa SUZANO para a reforma do prédio do SERDIA, e comenta também da criação do projeto ao atendimento à neurodiversidade. Desse modo, a Pollianny também explica como iniciou o SERDIA, como Estado e toda a forma jurídica. Consequentemente, a mesma informa da escassez da profissão de fonoaudiologia, mais que com todas dificuldades de contratar um profissional compartilha aos secretários o contrato do fonoaudiólogo Josirley, que atualmente atende as crianças e adolescentes da Secretaria de Educação do município de Ibirapu. Ressalta que, o serviço prestado do Josirlei para educação de Ibirapu -ES, é pago pelo Consórcio Público da Região Polinorte. A Pollianny enfatiza que é necessário de outro fonoaudiólogo.

Segundo a secretária da educação de Fundão-ES relata que 80% das crianças do município são diagnosticadas com Transtorno do Espectro Autista (TEA). Portanto, a Pollianny comenta na reunião que o município tem a possibilidade de instituir o SERDIA. Assim, a secretária discorre da equipe de educação especial do NAEE - Núcleo de Apoio Educacional Especializado, da forma de atendimento, a qual segue um cronograma. Entretanto, a secretária de educação dá a sugestão do SERDIA funcionar no prédio do NAEE.

Ato contínuo, a coordenadora apresenta o espaço físico do SERDIA, comenta do trabalho realizado na rede intersetorial municipal e explica como o usuário é encaminhado ao SERDIA, o processo e cuidados dentro do programa.

Prosseguindo, a Pollianny informa dos novos funcionários que chegaram este ano de 2025 na Educação Especial de Ibiraçu, mas que para isso acontecesse, em 2024 foi realizada a reunião com o Conselho Municipal de Educação, onde ela e a coordenadora do CEMAE Simone Maria Efigênia de Moraes propuseram a necessidade de alguns profissionais para 2025. Sendo assim, o conselho deliberou para a educação especial a questão pautada.

Nada mais havendo a declarar a coordenadora do SERDIA, encerra a reunião. Eu Francislene Nascimento Castro coordenadora do Centro de Atendimento à Neurodiversidade -CEAD e lavrei a presente ata que passa a ser assinada por mim e todos os presentes.

ASSINATURA:

REGISTRO FOTOGRÁFICO

ANEXO I



FORMULÁRIO

Registro de Evento Rev. 0



Evento/Atividade: Reunião com secretários municipais Data: 27/03/2015

Instrutor: de Fundação - Saúde e Assistência Social

Descrição das atividades realizadas:

Participante (assinatura legível):

1. Fernando Gustavo da Utona F. Utona
2. Jeferson Rocha Gonzaga J. Rocha
3. FRANCISQUE NASEIMENTO CASTRO F. Castro
4. _____
5. _____
6. _____
7. _____
8. _____
9. _____
10. _____
11. _____
12. _____



Palestra: **Conscientização do** **Autismo na Prática**

02 abril quarta-feira **8h30**

 Rua Guilherme Modenese,
S/N Centro - Ibiraçu/ES

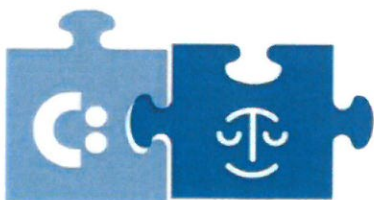

com Kleide Della Valentina
Neuropsicopedagoga Clínica

ANEXO II

GRUPO DE MÃES

RELATÓRIO

Informo que no dia 02 de abril de 2025 o CEMAE realizou o evento em alusão ao ***Dia Mundial da Conscientização do Autismo*** com as mães atípicas ou responsáveis, junto com os filhos, para compartilharmos o **ABRIL AZUL**. Essa data foi escolhida com o objetivo de levar informação à população para reduzir a discriminação e o preconceito contra os indivíduos que apresentam o Transtorno do Espectro Autista (TEA). O encontro contou com a presença de 27 pessoas, incluindo professores, pedagogos da educação municipal e a presença de professores do município de João Neiva-ES. A palestrante foi a neuropsicopedagoga clínica *Kleide Della Valentina* que apresentou ao grupo sobre a *Conscientização do Autismo na Prática*. Durante a palestra Kleide mostra ao público alguns brinquedos educativos que são importantes para o desenvolvimento de uma criança, para diminuir o uso excessivo de telas. A profissional realizou técnicas com brinquedos educativos com o público, e ao mesmo tempo explica sobre o objetivo do brinquedo. Logo, após a fala da palestrante, teve pais que deram depoimento sobre o tratamento filho no SERDIA e ficaram emocionados.

Ao final foi entregue o panfleto para a conscientização do mês Abril Azul e a lembrança.

O encerramento foi com o coffee breack para o bate-papo com os profissionais pais e responsáveis.

Maria da Penha R. Castello Assistente Social CRESS 4762 - 17ª Região
--

Francislene Nascimento Castro

Coordenadora

Evento/Atividade: conscientização do Autismo na prática Data: 02/09/25

Instrutor: _____

Descrição das atividades realizadas:

Participante (assinatura legível):

1. Isabiany Beatriz da Silva Oliveira
2. Luiza Rodrigues da Silva
3. Sandra Bortoloni Favaro Junior -
4. Mariana dos Santos
5. Buciana Gomes
6. Luiz das Graças Vieira
7. Marcia Carvalho Luz Costa
8. Leandra Maria Lee Carli Torri
9. Mariana Porto Cao Salvador
10. Raylene Nóbrega
11. Mangalgarci da Silva Galvão
12. Carolina Ribeiro Truzzi

Participante (assinatura legível):

13. Leidiane Silva Bezerra.
14. Thaynara Laureiro Perutti
15. Adriana Santos Braga
16. Julio Cesar Sene.
17. Katia Costa Pereira Scopel.
18. Vanessa Neves Barbosa
19. Geovana Barbosa da Silva
20. Andreia de Andrade (mae) Barcellos
21. Mililany Rosa Barbosa
22. Danieli Ferreira Aliprandi
23. Fernanda da S. Giacomini
24. Andressa Variante mato
25. Abdil Eugenio Ferreira Fanduin
26. Tereza S. Querci
27. Jaqueline Soares Nolas
28. _____
29. _____
30. _____
31. _____

Relatório Oficina de Pais: Estilos Parentais

Ibiraçu, 9 de abr. de 2025

OBJETIVO DA OFICINA: O objetivo principal da oficina foi explicar sobre os estilos parentais.

METODOLOGIA: A oficina foi realizada em formato de roda de conversa, onde os pais tiveram a oportunidade de dialogar sobre sua realidade. Durante a oficina, foram abordados os seguintes pontos:

1. Explicação dos estilos: permissivo, autoritário, negligente e democrático.
2. Integração das dúvidas.
3. Dinâmica para os pais analisarem o seu estilo parental e construído estratégias para manutenção do estilo democrático.

RESULTADOS ESPERADOS: A oficina teve como resultado esperado a compreensão dos pais em relação a própria dinâmica familiar.

CONCLUSÃO: É de extrema importância a promoção de informações para os cuidadores das crianças, alinhando as expectativas familiares com o tratamento ofertado. Foi um importante processo onde os pais compreenderam a responsabilização no processo de tratamento. Compreender o estilo parental dominante na dinâmica familiar promove a autoanálise e a estimulação da assertividade.

Ana Clara Pignaton Moro - Psicóloga Clínica CRP16/4044

Evento/Atividade: Grupo de mães: Estilos Parentais Data: 09/04/25Instrutor: Ana Clara Pignatelli Melo (Psicóloga)**Descrição das atividades realizadas:**Realizado grupo de orientação sobre os estilos parentais.**Participante (assinatura legível):**1. Karina J. Bastos2. Julia Brito de Lima3. Milana de Freitas4. Leonora Pereira5. Misthamy Lima Barbosa6. Robson Borges Fernandes

7. _____

8. _____

9. _____

10. _____

11. _____

12. _____

Relatório Oficina de Pais: TEA e DI

Ibiraçu, 23 de abr. de 2025

OBJETIVO DA OFICINA: O objetivo principal da oficina foi realizar psicoeducação sobre transtorno do espectro autista e deficiência intelectual.

METODOLOGIA: A oficina foi realizada em formato de roda de conversa, onde os pais tiveram a oportunidade de dialogar sobre sua realidade. Durante a oficina, foram abordados os seguintes pontos:

1. Psicoeducação sobre o transtorno de espectro autista e deficiência intelectual.
2. Integração das dúvidas.
3. Explicação sobre estratégias de manejo de crise.

RESULTADOS ESPERADOS: A oficina teve como resultado esperado a compreensão dos pais em relação aos critérios diagnósticos e estimulações necessárias.

CONCLUSÃO: É de extrema importância a promoção de informações para os cuidadores das crianças, alinhando as expectativas familiares com o tratamento ofertado. Foi um importante processo onde os pais compreenderam a responsabilização no processo de tratamento. Compreender os critérios diagnósticos é de grande importância para compreender as necessidades e demandas da criança e aplicar as intervenções necessárias.

Ana Clara Pignaton Moro - Psicóloga Clínica CRP16/4044

Evento/Atividade: Grupo de mães TEA e OI Data: 23/04/25Instrutor: Am. Clara Pignatelli**Descrição das atividades realizadas:**Grupo informativo sobre transtorno do espectro autista e deficiência intelectual**Participante (assinatura legível):**

1. Leuzia das Graças Vieira
2. Thais dos Santos
3. Kâmela Gomes Loureiro
4. Rasana Reis Santos de Oliveira
5. Charelene J. de Góncalo
6. Leidiane Silva Bezerra
7. Vanessa Costa Dias
8. Camila Esteram
9. Marina Furtado
10. Sivaldo Paquasso da Silva
11. Angela de Rocha
12. Mariana Real Cunha

Participante (assinatura legível):

13. Milena de Fátima Rappi Bazz
14. Para Guimarães França Rappi Bazz
15. Elaine Nunes S. Vescovi
16. Dulcineia Regina Paulino
17. Geovana Barbosa de Silva
18. _____
19. _____
20. _____
21. _____
22. _____
23. _____
24. _____
25. _____
26. _____
27. _____
28. _____
29. _____
30. _____
31. _____

Relatório Oficina de Pais: Afetividade

Ibiraçu, 7 de mai. de 2025

OBJETIVO DA OFICINA: O objetivo principal da oficina foi trabalhar com a família sobre afetividade.

METODOLOGIA: A oficina foi realizada em formato de roda de conversa, onde os pais tiveram a oportunidade de dialogar sobre sua realidade. Durante a oficina, foram abordados os seguintes pontos:

1. Explicação sobre conceito de afetividade.
2. Dinâmica reflexiva sobre os vínculos saudáveis.

RESULTADOS ESPERADOS: A oficina teve como resultado esperado o fortalecimento dos vínculos afetivos.

CONCLUSÃO: É de extrema importância a promoção de informações para os cuidadores das crianças, alinhando as expectativas familiares com o tratamento ofertado. Foi um importante processo onde os pais compreenderam a responsabilização no processo de tratamento.



Ana Clara Pignaton Moro - Psicóloga Clínica CRP16/4044

Evento/Atividade: Grupo Parental Data: 07 / 05 / 2025Instrutor: Ana Clara Pignaton Mota

Descrição das atividades realizadas:

Realizado roda de conversa sobre atividade e importância
de uma atividade saudável na dinâmica familiar

Participante (assinatura legível):

1. Geisiane Rêgo da Silva
2. Luciana da Silva
3. Marina Lurdo
4. Elaine Nunes
5. Leidiane Silva Bezerra
6. Luiza das Graças Vieira
7. Márcia Camilo Luz Costa
8. Luciana Gomes
9. Luiza Célia Flor da Silva
10. Leonara Pereira Campos
11. Geovana Barbosa da Silva
12. Kátia C. Pereira Scapel, Julio Cesar Scapel

Participante (assinatura legível):

13. Osme Damígo Viana Gusano14. Thais dos Santos15. Deleone Raulo Brito

16. _____

17. _____

18. _____

19. _____

20. _____

21. _____

22. _____

23. _____

24. _____

25. _____

26. _____

27. _____

28. _____

29. _____

30. _____

31. _____

GRUPO DE MÃES

RELATÓRIO

No dia 09 de maio de 2025 o Centro de Atendimento à Neurodiversidade (CEAD) promoveu com o grupo de mães uma homenagem aos Dia das Mães, com a presença de 18 participantes. O evento foi conduzido pela coordenadora Francislene e a assistente social Penha que abordaram o tema Entre forças e Afetos. O encontro iniciou com a dinâmica do afeto, que tem como objetivo de justamente com essa ideia de pensar sobre como desenvolvemos afetividade. Uma interessante reflexão para todas as mães. Logo, as mães participaram da conversa informal, comentando sobre suas potencialidades como mães em sua vivência, e percebendo que elas precisam estar constantes em busca por entendimentos e afetos. O momento foi emocionante para o grupo e as palestrantes, onde cada mulher apresenta sua opinião da vida cotidiana com seus filhos e família, citando exemplos e dando depoimentos.

Prosseguindo, foi lida a poesia *Mãe* escrita pela psicóloga do CEAD Maria Eduarda Marins Eduarda Pereira.

Dessa forma, a homenagem termina com um delicioso café da manhã, com sorteio de brindes e uma singela lembrança do serviço CEAD para as mães.

Maria da Penha R. Castello Assistente Social CRESS 4762 - 17ª Região
--

Francislene Nascimento Castro

Coordenadora

REGISTRO DE EVENTO

Evento/Atividade: Flamengagem ao Dia das mãs

Data: 09/05/2025

Participantes (Assinatura legível):

1. Luiz das graças Teixeira

2. Lucas Sant'Anna Curcio

3. Alvaro de Paula Gomes

4. Fameli Batista Rocha Piel

5. Lucas Gomes

6. Genara Carlos da Silva

7. Marlene Luiza Leuch Pizzol

8. Ester Felix Soares

9. Brenda Piazzi

10. Guilherme dos Santos

11. Marlene Lente

12. Isleide Silva de mello Rosário

13. Ma do Carmo dos Santos Reis

14. Mônica Cavallero Longo

15. Elaine Alves Vescovi

16. Roberto Gorpel

17. Goldair Feller

18. Adriana Santos Braga

19.

20.

21.

22.

GRUPO DE MÃES

RELATÓRIO

Na manhã de quinta-feira, dia 15 de maio de 2025, as assistentes sociais do SERDIA e do CEMAE, juntas reuniram as mães e responsáveis atendidas na unidade para um bate-papo sobre o 18 de Maio – Dia Nacional de Combate ao Abuso e à Exploração Sexual de Crianças e Adolescentes. Essa roda de conversa é fundamental, pois, muitas vezes, os casos podem estar ocorrendo dentro das próprias famílias, mas, por falta de informação, não há a identificação de possíveis situações ou, mesmo quando identificadas, não se conhece os canais de denúncia disponíveis. Os participantes falaram um pouco sobre o tema, como exemplos disseram que a escola já está realizando a campanha de 18 de maio, e os filhos já chegam em casa comentando de não poder tocar no corpo, etc.

Prosseguindo, foi lida a poesia *Só queria brincar* escrita pela psicóloga do CEAD Maria Eduarda Marins Eduarda Pereira.

Para encerrar foi servido um delicioso café da manhã.

Maria da Penha R. Castello Assistente Social CRESS 4762 - 17ª Região
--

Francislene Nascimento Castro

Coordenadora

Participante (assinatura legível):

13. *Infirmary A. Verson*
14. *Guini Francisco Santos*
15. *Ana Paula n/auano Viana*
16. *Hellen Caroline de Sales Pinheiro*
17. *CARLOS ALBERTO LATÂNCIA*
18. *Angélica Trassierino*
19. *Karimma*
20. *Lucas Mendes*
21. *Sandra Krieger*
22. *Elaine de Azeite Ramos*
23. *Candina Samphes*
24. *Paula Mary Monteiro*
25. *Fumecity de Costa Gusman*
26. *Vanessa Suzanne Costa (SESA)*
27. _____
28. _____
29. _____
30. _____
31. _____

Evento/Atividade: Maio Laranja Data: 15 / 05 / 25

Instrutor: _____

Descrição das atividades realizadas:

Participante (assinatura legível):

1. Ana O. Miranda de Almeida
2. marina lutzke
3. Isabel Nascimento Soares
4. Elvira Almeida da Silva
5. Martiny Lima Barbosa
6. Angélica F. Costa
7. Glaura da Silva Soares
8. Dora Janniffer Schmiedtke Rodrigues
9. Leomara Pereira Campos
10. Geovana Bulhões da Silva
11. Rebeca SS Santos
12. Bea Malta

Ibatiba

Contrato

EXTRATO DO CONTRATO Nº 039/2025

PROCESSO ADMINISTRATIVO: nº 2102/2025
INEXIGIBILIDADE DE LICITAÇÃO Nº 010/2025
CONTRATADO CAIXA ECONÔMICA FEDERAL
CNPJ Nº 00.360.305/0001-04
OBJETO: Contratação da empresa **CAIXA ECONÔMICA FEDERAL**, inscrita sob o CNPJ nº 00.360.305/0001-04, para prestação de serviço de Assistência Técnica - Parecer Técnico com o Resultado de Avaliação de Uma Gleba de Aproximadamente 4.600 M², localizado no Córrego dos Carangolas, Ibatiba-ES, de propriedade de Edilson Gouvea Sangi.
VALOR de R\$ 14.194,89 (quatorze mil, cento e noventa e quatro e oitenta e nove centavos).
VIGÊNCIA: 14/04/2025 à 13/10/2025.
Protocolo 1534546

EXTRATO DO CONTRATO Nº 038/2025
PROCESSO ADMINISTRATIVO: nº 1081/2025
INEXIGIBILIDADE DE LICITAÇÃO Nº 009/2025
CONTRATADO ROSA AMALIA EGG BENEVIDES
CNPJ Nº 34.041.354/0001-04
OBJETO: Contratação de empresa especializada para organização e execução de evento esportivo, tipo MOTOCROSS, da Secretaria Municipal de Esportes e Lazer.
VALOR de R\$ 60.00,00 (sessenta mil reais).
VIGÊNCIA: 14/04/2025 à 13/06/2025.
Protocolo 1534982

Ibiraçu

Resolução

Resolução CMS - Ibiraçu/ES, Nº 39 de 14 de abril de 2025.

A PRESIDENTE DO CONSELHO MUNICIPAL DE SAÚDE, em cumprimento com as deliberações do Conselho Municipal de Saúde, no uso de suas atribuições regimentais e atribuições conferidas pela Lei Municipal nº 2.647/2006, atribuições capituladas na Lei federal nº 8.142 de 28 de dezembro de 1990, na Lei federal nº 8.080/1990, e Portaria nº 3.332/06.
RESOLVE:
Art.1º - Aprovar a prestação de contas do **SERDIA - Serviço Especializado de Reabilitação em Deficiência Intelectual e Transtorno do Espectro Autista** referente aos meses de **Fevereiro 2025 e Março de 2025**;
Art.2º - Aprovar a prestação de contas da Secretaria Municipal de Saúde de Ibiraçu, cujo percentual mínimo aplicado no **ano de 2024** foi de **18% (dezoito por cento)**, inerentes aos recursos financeiros do município, em conformidade com a Lei Complementar nº 141 de 13 de Janeiro de 2012.
Art.3º - Esta resolução entre em vigor na data de sua publicação e revoga as disposições contrárias.

Adriana Siqueira Piol
Presidente do Conselho Municipal de Saúde

Homologo a Resolução CMS nº 39 de 14 de abril de 2025 nos termos da Portaria de Nomeação nº de 26.203 de 17 de Janeiro de 2025.
Fernanda Pampolini Lindner Pignaton
Secretária Municipal de Saúde
Protocolo 1534525

Ibitirama

Lei

LEI ORDINÁRIA Nº. 1045, DE 14 DE ABRIL DE 2025

DISPÕE SOBRE A ABERTURA DE CRÉDITO ADICIONAL SUPLEMENTAR AO ORÇAMENTO VIGENTE DO MUNICÍPIO DE IBITIRAMA.

O PREFEITO MUNICIPAL DE IBITIRAMA, Estado do Espírito Santo faz saber que o Poder Legislativo do Município de Ibitirama-ES aprovou e o chefe do Poder Executivo sancionou a seguinte Lei:

Art. 1º. Fica o Poder Executivo autorizado a abrir crédito adicional suplementar ao Orçamento do Município de Ibitirama, para o exercício de 2024, de acordo com o disposto nos Arts. 40, 41, 42 e 43 da Lei Federal 4.320, de 17 de março de 1964, no valor de R\$ 2.578.089,37 (dois milhões, quinhentos e setenta e oito mil, oitenta e nove reais e trinta e sete centavos), através da seguinte dotação:
§1. Será utilizado como fonte de recursos para fazer face à abertura do crédito adicional suplementar, de que trata o art. 1º desta lei, o recurso de convênio repassado pelo SESA Nº SESA/FUNDO A FUNDO, conforme a seguir:

060	Secretaria Municipal de Saúde
060001	Secretaria Municipal de Saúde
060001.10	Saúde
060001.10122	Administração Geral
060001.1012200071	Qualidade em Saúde
060001.1012200071.001	Construção, Ampliação e Reforma da Rede de Saúde
060001.1012200071.001.44905100000	Obras e Instalações
TOTAL	R\$ 2.578.089,37

Art. 2º. São objetos do crédito adicional suplementar que se refere o Art. 1º desta lei os seguintes:

Nº CONVÊNIO/REPASSE	OBJETO	VALOR
SESA Nº SESA/ FUNDO A FUNDO	Construção da Unidade Básica de Saúde (UBS) da sede do município.	R\$ 2.578.089,37
TOTAL		R\$ 2.578.089,37

Art. 3º. O Crédito Adicional Suplementar de que trata esta lei será aberto por decreto municipal, conforme art. 42 da Lei Federal 4.320/64.

horas semanais, pelo **DECRETO Nº 283/2025** e empossada nesta data, por força da **Lei Municipal nº 4685/2022**, a partir da qual a Secretaria nominada neste artigo deverá atestar sua frequência.

Art. 2º - Esta portaria entra em vigor nesta data.

CUMPRA - SE

Dada e passada na Secretaria Municipal da Administração - SEMAD, Município de Guarapari, Estado do Espírito Santo, aos 23 (vinte e três) dias do mês de junho de 2025 (dois mil e vinte cinco).

ANA CAROLINA ROVETTA DA CRUZ
Secretária Adjunta da Secretaria Municipal de
Administração - SEMAD

Protocolo 1576672

Termos

TERMO DE POSSE E COMPROMISSO

Que presta **LARISSA MARINHO CARDOSO**, em conformidade com o prelecionado no Art. 21 da Lei nº 1278/1991 - **ESTATUTO DOS SERVIDORES PÚBLICO CIVIS DO MUNICÍPIO DE GUARAPARI** e na forma abaixo:

Aos 23 (vinte e três) dias do mês de junho de 2025, compareceu a senhora **LARISSA MARINHO CARDOSO**, por ter sido nomeada pelo **Decreto nº 283/2025, de 21 de maio de 2025**, publicado no Diário Oficial dos Municípios do Espírito Santo - DOM/ES, em **27 de maio de 2025**, para ocupar o cargo efetivo de **PROFISSIONAL EM ESPECIALIDADES B (PE-B)**, na função de **NUTRICIONISTA**, 40 (quarenta) horas semanais, empossada nesta data, por força da **Lei nº 4684/2022**, vindo prestar o devido compromisso de bem e fielmente desempenhar as atribuições, deveres e responsabilidade inerentes ao referido cargo público.

RODRIGO LEMOS BORGES
Prefeito Municipal

LARISSA MARINHO CARDOSO
Empossada

Protocolo 1576667

Contrato

EXTRATO DO CONTRATO DE SERVIÇO Nº 41/2025.

PROCESSO Nº 13.413/2025

CÓDIGO IDENTIFICADOR TCE/ES:
2025.028E0700001.16.0015

CONTRATANTE: MUNICÍPIO DE GUARAPARI-ES
CONTRATADA: ALICERCE CONSTRUÇÕES E
SERVIÇOS LTDA

OBJETO: CONTRATAÇÃO DE EMPRESA
ESPECIALIZADA NA PRESTAÇÃO DE SERVIÇOS
TERCEIRIZADOS DE MÃO DE OBRA COM
DEDICAÇÃO EXCLUSIVA PARA ATENDER ÀS

DEMANDAS OPERACIONAIS E ADMINISTRATIVAS
DA SECRETARIA MUNICIPAL DE ADMINISTRAÇÃO
- SEMAD, DA SECRETARIA MUNICIPAL DE SAÚDE -
SEMSA, DA SECRETARIA MUNICIPAL DE TRABALHO,
ASSISTÊNCIA E CIDADANIA - SEMTAC E DA
SECRETARIA MUNICIPAL DE EDUCAÇÃO - SEMED,
DO MUNICÍPIO DE GUARAPARI-ES.

O VALOR CONTRATADO É DE R\$ 93.543.085,08
(NOVENTA E TRÊS MILHÕES, QUINHENTOS E
QUARENTA E TRÊS MIL, OITENTA E CINCO REAIS E
OITO CENTAVOS).

O PRESENTE INSTRUMENTO TERÁ VIGÊNCIA 12
(DOZE) MESES, CONTADOS A PARTIR DA DATA DE
SUA ASSINAUTURA, PODENDO SER PRORROGADO
NA FORMA DO ART. 105 DA LEI Nº 14.133/21,
COM CONTRATAÇÕES GRADATIVAS AO LONGO DO
PERÍODO DE VIGÊNCIA, INCLUSOS ENCARGOS
SOCIAIS E DEMAIS EXIGÊNCIAS DAS CONVENÇÕES
COLETIVAS DE TRABALHO CELETISTA.

Protocolo 1576820

Ibiraçu

Resolução

Resolução CMS - Ibiraçu/ES, Nº 40 de 10 de
Junho de 2025.

A PRESIDENTE DO CONSELHO MUNICIPAL
DE SAÚDE, em cumprimento com as deliberações
do Conselho Municipal de Saúde, no uso de suas
atribuições regimentais e atribuições conferidas pela
Lei Municipal nº 2.647/2006, atribuições capituladas
na Lei federal nº 8.142 de 28 de dezembro de 1990,
na Lei federal nº 8.080/1990, e Portaria nº 3.332/06.

RESOLVE:

Art.1º - Aprovar a prestação de contas do **SERDIA**
- Serviço Especializado de Reabilitação em
Deficiência Intelectual e Transtorno do Espectro
Autista referente aos meses de **Abril 2025 e Maio**
de 2025;

Art.2º - Aprovar o Plano de Trabalho e o Termo
de Colaboração Programa Serdia **Serviço**
Especializado de Reabilitação em Deficiência
Intelectual (DI) e Transtorno do Espectro
Autista (TEA), pactuado entre o Governo do Estado
do Espírito Santo, o Município de Ibiraçu e o Município
de Fundão com vigência **Junho de 2025 a Maio de**
2028.

Art.3º- Aprovar a Audiência Pública do **2º e 3º**
Quadrimestre referente ao ano 2024.

Art.4º - Esta resolução entre em vigor na data de
sua publicação e revoga as disposições contrárias.

Adriana Siqueira Piol

Presidente do Conselho Municipal de Saúde

Homologo a Resolução CMS nº 40 de 10 de junho
de 2025 nos termos da Portaria de Nomeação nº de
26.188 de 07 de Fevereiro de 2025.

Fernanda Pampolini Lindner Pignaton
Secretária Municipal de Saúde

Protocolo 1576958