

PLANO MUNICIPAL DE SAÚDE

ARAÇUAÍ- MG



PERÍODO DE VIGÊNCIA

JANEIRO DE 2022 A DEZEMBRO DE 2025



PREFEITURA MUNICIPAL DE ARAÇUAÍ
SECRETARIA MUNICIPAL DE SAÚDE



PREFEITO MUNICIPAL DE ARAÇUAÍ

Tadeu Barbosa de Oliveira

SECRETARIO MUNICIPAL DE SAÚDE

Israel Francisco Ornelas da Silva

COLABORADORA

Aline sena Carmona

***“Unir-se é um bom começo,
manter a união é um progresso,
e trabalhar em conjunto é a vitória”
Henry Ford.***

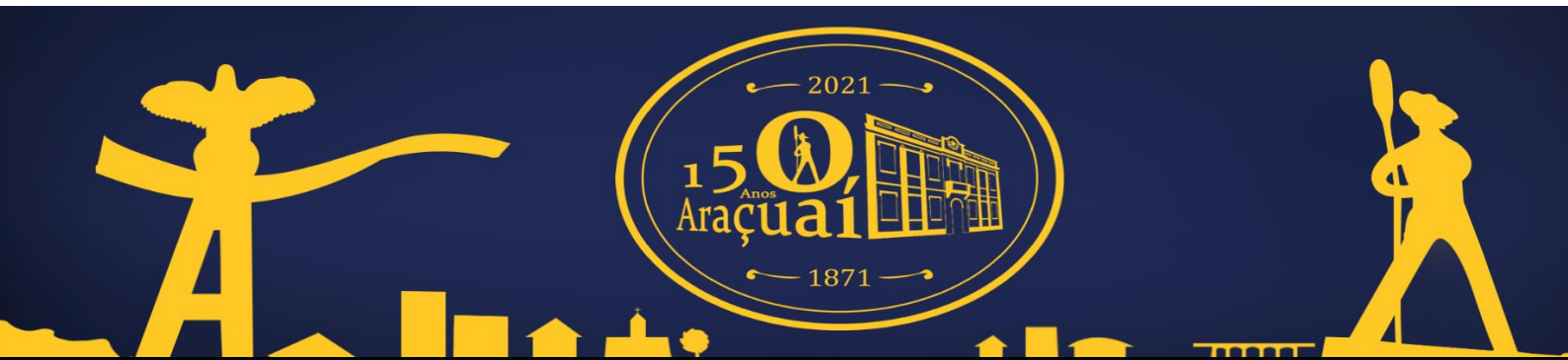



MISSÃO

A Secretaria Municipal de Saúde de Araçuaí tem o compromisso com a população de tecer uma malha de cuidados ininterruptos à saúde, e de fornecer atendimento integral, universal e permanente aos cidadãos, para isso organiza o acesso de modo democrático, seguindo o princípio da equidade. Procura qualificar os serviços para garantir o cuidado integral e resolutivo a todos que utilizam o Sistema Único de Saúde - SUS – em todos os ciclos de vida.



*Um galo sozinho não tece uma manhã:
ele precisará sempre de outros galos.
De um que apanhe esse grito que ele
e o lance a outro; de um outro galo
que apanhe o grito que um galo antes
e o lance a outro; e de outros galos
que com muitos outros galos se cruzem
os fios de sol de seus gritos de galo,
para que a manhã, desde uma teia tênue,
se vá tecendo, entre todos os galos. ''*

João Cabral de Melo Neto



ÍNDICE

ASSUNTO	PÁG.
Identificação Administrativa	06
I - APRESENTAÇÃO:	12
II - OBJETIVOS:	13
1) Objetivo Geral	13
2) Objetivos Específicos:	13
III – DIAGNÓSTICO:	14
1) Características Gerais do Município:	14
Análise Situacional- IDHM	17
2) Aspectos Demográficos:	18
Estrutura Etária	19
3) Aspectos Socioeconômicos e Educação	20
Renda	22
Trabalho	24
Habitação	25
4) Diagnostico Epidemiológico	21
5- Diagnostico da Organização dos Serviços de Saúde.: Atenção Primária à Saúde (APS)	27
Policlínica Municipal de Araçuaí	30
Vigilância Epidemiológica	38
Centro de Referência COVID- 19	46
Farmácia Integrada e Saúde Bucal	52
Fisioterapia e Farmácia Básica	53
Saúde Indígena e Saúde Mental	56
Regulação Controle e Avaliação	57
Financiamento da Saúde	62
Recursos Humanos	65
Protocolos e Linhas Guia	70
IV PRINCIPIOS E DIRETRIZES POLITICAS DOS SUS E COMPROMISSOS DE GOVERNO	71
V – PROPOSTAS PARA REORGANIZAÇÃO DOS SERVIÇOS	73
VI AÇÕES PARA O FORTALECIMENTO DA ATENÇÃO PRIMÁRIA EM SAÚDE:	109
Saúde da Criança	111
Saúde da Mulher	114
Saúde do Idoso	115
Saúde do Homem	116
Saúde do Adolescente	117
Anexos (Recursos Humanos da Saúde Setorizado)	120

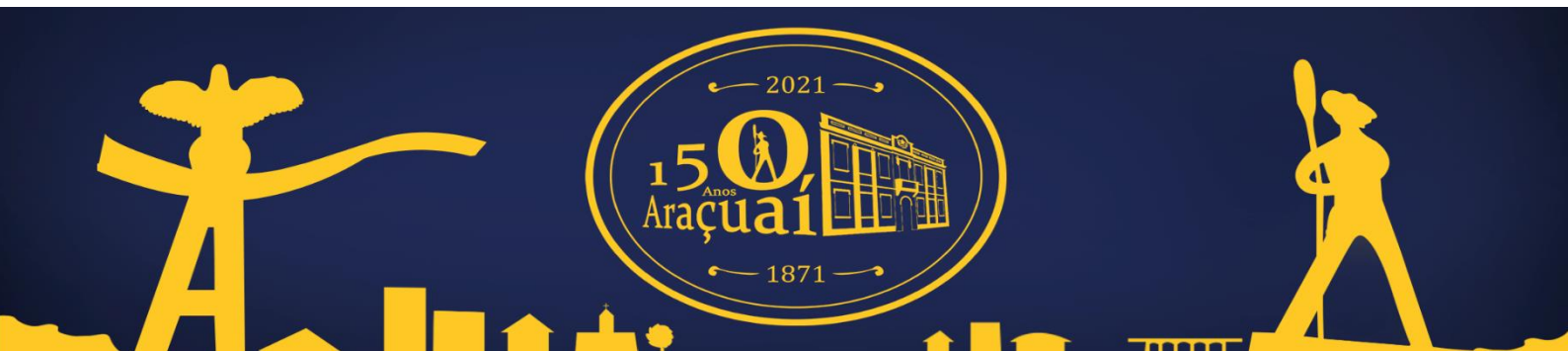



PREFEITURA MUNICIPAL DE ARAÇUAÍ
SECRETARIA MUNICIPAL DE SAÚDE



Nome do Município: Aracuaí	
Nome do Prefeito: Tadeu Barbosa de Oliveira	
Endereço da Prefeitura: Praça Manoel Fulgêncio, 26 Bairro: Centro Telefone: (33) 37311655	CEP: 39.600-000
Nome do Secretário da Saúde: Israel Francisco Ornelas da Silva	
Nome do Gestor do FMS: Israel Francisco Ornelas da Silva	
Endereço da Sec. Mun. Saúde: Rua Dom Serafim ,190 Centro Telefone: (33) 3731-3059	CEP: 39600000
Telefax: (33) 3731-3059	
E-mail: saude@aracuai.mg.gov.br	

Dados demográficos

População total: 36. 715 Habitantes	IBGE: (2021)
População Urbana: 25230	
População Rural: 11004	

Bases Legais

Secretaria Municipal de Saúde	Lei complementar de Criação nº 01/2005	Data de publicação: 6/04/2005
Conselho Municipal de Saúde	Lei de Criação n.º 04//2002	Data de publicação 12/03/2002
Fundo Municipal de Saúde	Lei de Criação nº 027/94	Data de publicação: 11/07/1994

Plano Municipal de Saúde Período de vigência: 2022-2025

Termo de compromisso de gestão assinado	(x) sim () não
Data da Conferência Municipal de Saúde: 26/08/2021	
Vigilância Sanitária	Lei/Complementar nº001/2000 Data de publicação: 07/01/2000
Auditoria, Controle e Avaliação	Lei de Criação n °Nº: 178/2013_Data de publicação:20/08/2013

Data da elaboração: /03/05/2022

REFERENCIAS TÉCNICAS E COORDENAÇÕES DA SMS



Nome	Função
Israel Francisco Ornelas Silva	Secretário Municipal de Saúde de Araçuaí
Carine Freire Silva	Coordenadora da Vigilância em Saúde
Maria Neide Santos Leal Souza	Coordenadora da Epidemiologia de Araçuaí
Talita dos Santos de Souza	Coordenadora do Centro de Referência Covid-19
Hianna Ramalho Queiroz	Coordenadora da Atenção Primária em Saúde
Hans Halbein Ruas	Coordenador da Fisioterapia
Ana Clara Ormeles Luiz	Referência Técnica em Vigilância Ambiental
Gislande Cristina de Souza Santos	Coordenadora do CTA/ SAE
Maria Aparecida Alves de Aguiar	Coordenadora do CAPS ADII
Giuliano Moreira Gusmão	Coordenador do CAPS II
Maristane Alves Pereira	Diretora da Policlínica Municipal
Raquel Alves Gonçalves	Referência Técnica da Regulação do Município
Cláudia de Melo Souza	Coordenador de Saúde Bucal
Michele Ferreira Santos	Referência Técnica de Saúde do Trabalho
Laisa Raquel Rodrigues Moreira	Referência Técnica da Farmácia Integrada
Rosalina Peixoto Bastos	Referência Técnica da Imunização
Sanya Otoni Resende	Coordenadora da Equipe Multidisciplinar
Ouvidoria da Saúde	Aline Sena Carmona
<u>Participação:</u>	
CONSELHO MUNICIPAL DE SAÚDE	
USUÁRIOS:	
TITULAR	SUPLENTE
1-MILTON RODRIGUES DE OLIVEIRA	1-MARIA DE FATIMA BORGES DOS SANTOS
2-CLEONICE MARIA DA SILVA PANKARARU	2-MARIA DE LOURDES RAMOS DOS SANTOS
3-IEDA ROSA LOPES	3-MARIA ARLETE DE JESUS
4- ADRIANA MARIA DA SILVA FREITAS COSTA	4-ANDRÉ MARCOS DE SOUZA NUNES
5- FLAVIA FERREIRA LUIZ	5-ROSA MARIA FERNANDES LIMA



PREFEITURA MUNICIPAL DE ARAÇUAI
SECRETARIA MUNICIPAL DE SAÚDE



6-DAIANE SANTOS DAS NEVES CARDOSO	6-EDY CARLOS PINHEIRO LOPES
7- PATRICIA LOPES DOS SANTOS	7-TEREZINHA PINHEIRO SANTOS
8- ELIZANGELA FERREIRA SOUZA DIAS	8-NAIDE FERREIRA SANTOS

SEGMENTO DOS TRABALHADORES DA SAÚDE	
TITULAR	SUPLENTE
1-GIULLIANO MOREIRA GUSMÃO	1-GISLANDE CRISTINA DE SOUZA SANTOS
2- TALITA DOS SANTOS DE SOUZA	2-AMANDA ALVES COSTA
3-LAISA RAQUEL RODRIGUES MOREIRA	3-MARILDA ALVES SOUZA VIEIRA
4-GUSTAVO ORNELAS SILVA	4-JENIFFER CRISTINE GOMES DUTRA

SEGMENTO DOS PRESTADORES	
TITULAR	SUPLENTE
1-RAFAELA SANTOS ESTEVES (APAE)	1-HELENA SILVA DE AZEVEDO RIBEIRO (APAE)
2-GABRIELA MACEDO SOARES	2-MARIA DE JESUS LOREDO ROCHA

SEGMENTO DE REPRESENTANTES DO GOVERNO	
TITULAR	SUPLENTE
1-ALINE SENA CARMONA	1-AMADEU QUIRINO SANTOS VERSIANI
2-GILVANIA LUIZ SOARES NEIVA	2-EFRAIM DA SILVA ROCH



LISTA DE ABREVIATURAS

AF - Assistência Farmacêutica

ACS - Agente Comunitário de Saúde

AIDS - Síndrome da Imunodeficiência Adquirida

AIH - Autorização de Internação Hospitalar

AMENT/EMAESM Equipe multiprofissional de atenção especializada em saúde mental

ANVISA - Agência Nacional de Vigilância Sanitária

APS - Atenção Primária de Saúde

ASB - Auxiliar de Saúde Bucal

CAF - Central de Abastecimento Farmacêutico

CAPS - Centro de Atenção Psicossocial

CAPS ad - Centro de Atenção Psicossocial Álcool e Drogas

CD - Cirurgião Dentista

CE - Causas Externas

CEO - Centro de Especialidades Odontológicas

CER - Centros Especializados em Reabilitação

CERIH - Central de Regulação de Internação Hospitalares

CIB - Comissão Intergestores Bipartite

CIDISMEJE Consorcio Intermunicipal de Desenvolvimento Sustentável do Médio Jequitinhonha

CMSA - Conselho Municipal de Saúde de Araçuaí

CNES - Cadastro Nacional de Estabelecimentos de Saúde

CNS – Conselho Nacional de Saúde

CV - Carga Viral

CV - Cobertura Vacinal

CSC- Caderneta de Saúde da Criança

CTA Centro de Testagem e Aconselhamento

CTPPES -Comitê técnico de Promoção da Equidade em Saúde

CRC-19 Centro de Referência da Covid-19

DCNT - Doença Crônica Não Transmissível

DM - Diabete Mellitus

DPOC - Doença Pulmonar Obstrutiva Crônica

DST - Doença Sexualmente Transmissível



PREFEITURA MUNICIPAL DE ARAÇUAÍ
SECRETARIA MUNICIPAL DE SAÚDE



DST/ AIDS – Doenças sexualmente transmissíveis e Aids

RAPS- Rede de Atenção Psicossocial

SAE - Serviço de Atenção Especializado

SIH-SUS - Sistema de Informações Hospitalares do SUS

SIM - Sistema de Informação Sobre Mortalidade

SMA - Secretaria Municipal de Administração

SMS - Secretaria Municipal de Saúde

SMO- Secretaria Municipal de Obras

SINAN - Sistema de Informações de Agravos de Notificação

SINASC - Sistema de Notificação de Nascidos Vivos

SIOPS - Sistema de Informações sobre Orçamentos Públicos em Saúde

SISMAMA- Sistema de informação do câncer de mama

SISCOLO Sistema de informação do câncer de colo de útero

SISPRENATAL - Sistema de Informação do Acompanhamento do Pré-Natal

SISVAN - Sistema de Vigilância Alimentar e Nutricional

SRAG(Síndrome respiratória Aguda Grave)

ST - Saúde do Trabalhador

SUS - Sistema Único de Saúde

TB - Tuberculose

TR - Teste Rápido

TSB - Técnico em Saúde Bucal

UBS - Unidade Básica de Saúde

VE - Vigilância Epidemiologia



PREFEITURA MUNICIPAL DE ARAÇUAÍ
SECRETARIA MUNICIPAL DE SAÚDE

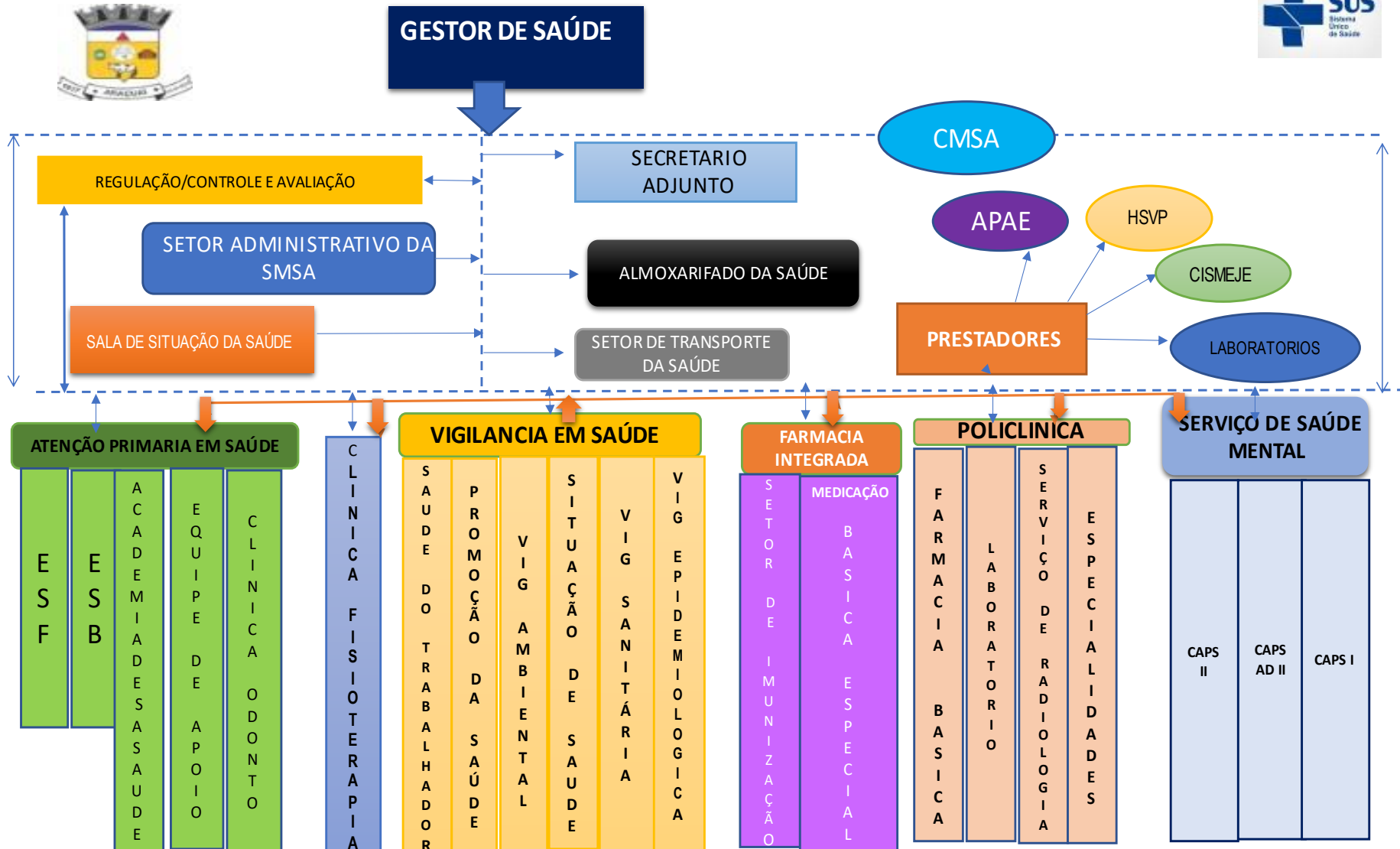



I- APRESENTAÇÃO

Plano Municipal de Araçuaí

O Plano Municipal de Saúde é o instrumento mais importante da gestão do SUS, ele determina as intenções e as metas que subsidiarão o alcance dos resultados durante o quadriênio.

Ressaltamos como estamos estruturados, nossas características, fortalezas e deficiências. Enfatizamos a necessidade da intersetorialidade entre os programas e a importância do trabalho em rede.

O gestor municipal de saúde e os coordenadores das unidades de saúde, referências técnicas juntamente com a equipe de avaliação controle e regulação deram início ao processo de elaboração do Plano Municipal de Saúde 2022-2025, desenhando uma proposta que foi acolhida pelo Conselho Municipal de Saúde (CMS). Assim, coordenou-se uma série de encontros que tiveram ampla participação de atores sociais de forma transparente e democrática. O entendimento era de que mais do que cumprir uma legislação, era preciso estar comprometido com sua elaboração e embasá-lo tecnicamente a partir dos problemas relacionados às condições de saúde e dos resultados obtidos das discussões da 14ª Conferência municipal de saúde realizada em 26 de agosto de 2021. Os diferentes compromissos aliados a diversificada técnica de gestão, tornarão o Plano Municipal uma verdadeira diretriz para as ações de saúde.

Para a elaboração deste Plano Municipal de Saúde buscou-se a coerência com os princípios do SUS e considerou-se seu financiamento.

O PMS de Araçuaí 2022-2025, para seu pleno desenvolvimento como ferramenta de planejamento e gestão, requer constante envolvimento de todos os atores do SUS, assim atingindo todos os objetivos, metas e ações previstas de maneira total, assegurando a total assistência em saúde, como garante a Constituição. Art. 196.

A saúde é direito de todos e dever do Estado, garantido mediante políticas sociais e econômicas que visem à redução do risco de doença e de outros agravos e ao acesso universal e igualitário às ações e serviços para sua promoção, proteção e recuperação. (BRASIL, Constituição, 1988, p.91).

Por fim, espera-se que este instrumento de gestão seja de uso contínuo, sempre aprimorado buscando mudanças da saúde da população

II - OBJETIVOS:

1) Objetivo geral:

O Plano Municipal de Saúde, instrumento dinâmico e flexível do processo de planejamento das ações e serviços de saúde, refere-se a um período de governo de 04 anos (2022 a 2025) e constitui um documento formal da política de saúde do município.

A Formulação e o encaminhamento desse Plano de Saúde são de competência do Gestor, com a participação da Equipe multidisciplinar da Secretaria Municipal e Conselheiros de Saúde, cabendo ao Conselho de Saúde apreciá-lo e propor as alterações que julgar necessárias antes de aprová-lo.

2) Objetivos Específicos:

Planejar as ações de saúde no município de forma a melhorar a qualidade da assistência em saúde prestada aos munícipes e melhorar os indicadores de saúde tais como:

- Aumentar a oferta de exames laboratoriais e exames especializados para a população de Araçuaí.
- Ampliar a oferta de consultas ginecológicas na Unidade Básica de Atendimento à mulher (UBAM)
- Qualificar os recursos humanos em saúde;
- Implementar a prática de Educação permanente nas unidades básicas de saúde e especializadas.
- Ampliar o leque de medicamentos da farmácia básica de saúde;
- Implantar conselhos locais de saúde;
- Reduzir gravidez precoce não desejada na adolescência;
- Reduzir o índice de crianças com baixo peso e obesidade;
- Promover ambientes e processos de trabalho saudáveis através de análises do perfil produtivo dos trabalhadores da saúde e recompensá-los conforme avaliação de desempenho.
- Notificar, controlar e/ou reduzir as doenças epidêmicas e endêmicas;
- Implantar ações voltadas para a saúde do homem;
- Atingir as metas propostas pelo Programa Previne Brasil, Vigilância em Saúde, Programa nacional de Imunização, indicadores de saúde bucal, Exames citopatológicos de colo do útero e outros indicadores necessários para melhorar a qualidade de vida os usuários dos serviços de saúde:
- Implementar as ações de Saúde Bucal nas equipes de saúde da família garantindo atendimento para todos os ciclos de vida;
- Ampliar as equipes de saúde bucal do município.
- Reduzir a incidência de doença periodontal e cárie da população.
- Propiciar acompanhamento clínico e psicológico as famílias dos usuários dos CAPS;
- Promover a reinserção social dos usuários do CAPS II e CAPSAD II e CAPS I pelo acesso ao trabalho, lazer, exercício dos direitos civis e fortalecimento dos laços familiares e comunitários;

- Regular a porta de entrada da rede de assistência em saúde mental na sua área de atuação;
- Dar suporte a rede básica para a atenção à saúde mental;
- Organizar a rede de atenção às pessoas com transtornos mentais nos municípios;
- Articular estrategicamente a rede e a política de saúde mental num determinado território
- Manter e acompanhar a gestão dos prestadores.

III- DIAGNÓSTICO SITUACIONAL DO MUNICÍPIO DE ARAÇUAÍ

1-CARACTERÍSTICAS GERAIS DO MUNICÍPIO





O Município de Araçuaí está localizado no Nordeste do Estado de Minas Gerais, na microrregião do Médio Jequitinhonha, bem no centro do Vale do Jequitinhonha, a uma distância de 678 km da capital Belo Horizonte. Limita-se com os municípios de Coronel Murta e Itinga ao Norte; com Carai e Novo Cruzeiro ao Sul; com Virgem da Lapa, Francisco Badaró e Jenipapo de Minas a Oeste e com Padre Paraíso e Ponto dos Volantes a Leste. A Área do município corresponde a 2.236 km², abrigando uma população de 37.169 habitantes (IBGE 2013), resultando em uma densidade demográfica de 16,10 hab/km². A cidade de Araçuaí oferece uma série de serviços e, por isso, polariza vários municípios do Médio Jequitinhonha.

A Altitude Máxima do município é de 1028 m, na Chapada de Cavalhada, e a Mínima de 299 m no Rio Jequitinhonha. O Relevo é plano em 10% do território, ondulado em 30% e montanhoso em 60%. O clima de Araçuaí é do tipo semiárido, o que lhe confere durante todo o ano, um clima quente e seco, possuindo um curto período de frio. O índice pluviométrico é baixo, com grande variabilidade, tendo um período de chuvas incerto que concentra-se de outubro a março e uma longa estação de deficiência hídrica que atinge forte aridez no período de agosto até o início das chuvas. Ocorrem com frequência veranicos – períodos secos em meio a estação das chuvas-. A alta taxa de evapotranspiração potencial durante todo o ano e a pouca frequência de chuvas durante seis a nove meses, fazem com que os totais anuais de chuva sejam quase sempre inferiores à necessidade ambiental de água, havendo, portanto, um déficit hídrico. A Temperatura Média anual é de 25,80°C, sendo a Média Máxima anual de 31,40°C e a Média Mínima anual de 19,20°C. O Índice médio pluviométrico anual é de 817 mm. Os rios que drenam o município pertencem à Bacia do Jequitinhonha, e são de grande importância, tanto do ponto de vista econômico quanto social. Os principais são, além do próprio Jequitinhonha, os rios Araçuaí, Gravatá, Setúbal, Piauí e Calhauzinho.

A história de Araçuaí teve início por volta de 1830, quando a Mulata Luciana Teixeira, proprietária da Fazenda Boa Vista da Barra do Calhau, deu abrigo aos emigrantes da Barra do Pontal (meretrizes expulsas pelo Padre Carlos Pereira de Moura, da Aldeia localizada a alguns quilômetros abaixo, na confluência dos rios Araçuaí e Jequitinhonha, e, atraídos por elas, os canoeiros), em suas terras às margens do Ribeirão Calhau e Rio Araçuaí. Tornou-se este, a partir daí, o ponto de arribada das canoas que subiam o Jequitinhonha. O Arraial que então se fundou chamou-se "Calhau", devido à grande quantidade existente no local de pedras lisas e arredondadas esculpidas pela correnteza das águas. O Arraial de Calhau foi elevado à categoria de sede de Distrito pela Lei



Provincial de 13 de julho de 1857. A instalação sob a denominação de Vila de Arassuay deu-se em 1º de julho de 1871, para finalmente a 21 de setembro de 1871 ser elevada a categoria de cidade, por força da lei nº 1870, com o nome de Araçuaí. Esse nome é de origem indígena, e quer dizer Rio das Araras Grandes.

Araçuaí ocupava localização privilegiada, pois de seu porto iniciava a navegação das canoas rumo ao litoral. Até 1911, Araçuaí era a capital de todo o Nordeste de Minas: ocupava o quinto lugar em tamanho, com 23.298 km² e o quarto lugar numa estatística do número de comerciantes nos municípios mineiros. A partir daí vários povoados foram declarados independentes e a sua área foi se reduzindo até chegar a atual.

A chegada da Estrada de Ferro Bahia-Minas na cidade em 1942, se constituiu num dos feitos mais importantes na história do município. A estação de Araçuaí foi a última ser construída nessa estrada que ligava o sertão de Minas ao mar, em Caravelas, Extremo Sul da Bahia. As estradas de rodagem não existiam, carros eram raros, e assim mesmo, só caminhões. O trem era para viagens de negócio e lazer, para transporte de produtos e era correio também. A desativação da Bahia-Minas ocorreu na década de 60 e causou um grande impacto para o município e toda a região por onde ela passava. Até hoje ela é lembrada com grande saudade por todos que viveram aquela época.

Com a abertura da estrada de rodagem o movimento de ônibus e caminhões substituiu a navegação do rio. Dos canoeiros, resta a lembrança pela estátua característica na praça da Matriz e muitos cantos de Beira-mar, contradanças e batuques. O Vale do Jequitinhonha é uma região de contrastes, conhecida tanto pela condição de exclusão social vivida pela maioria do seu povo, quanto pela riqueza de seus recursos minerais e da sua cultura popular.

Em Araçuaí encontramos várias dessas expressões. São vários corais populares: Trovadores do Vale, Nossa Senhora do Rosário, Araras Grandes, Vozes de Fátima, Santa Tereza, Santo Antônio, Meninos de Araçuaí, que têm no repertório composições da religiosidade popular, dos trabalhadores, benditos, incelências, beira-mar, batuques, danças e contra danças. Grupo Teatral Vozes e Ícaros do Vale. A Irmandade de Nossa Senhora do Rosário dos Homens Pretos. O artesanato de barro, madeira, couro, palha e pedra. Além das diversas festas religiosas, na sede do município e nas diversas comunidades rurais. A cultura popular de Araçuaí expressa a herança dos diferentes povos que a formou: indígenas, africanos e europeus.

Recentemente, a Fundação Palmares reconheceu o Arraial dos Crioulos, localizado na periferia da cidade, como remanescente de quilombo. E também recentemente houve o reconhecimento dos Aranãs, pertencentes ao povo indígena Burun, como povo indígena ressurgido.

As principais atividades econômicas do município são o comércio, a agricultura, a mineração e o artesanato.

Os principais problemas ambientais do município tiveram origem com a intensa atividade antrópica, ligada a mineração e a agropecuária. A prática de uma agropecuária e mineração que não respeita as limitações do ecossistema tem contribuído para a perda dos solos e, conseqüentemente, para o aumento da migração sazonal.

A migração sazonal se dá principalmente através da saída dos homens mais jovens das comunidades rurais e também do meio urbano, para as lavouras de cana-de-açúcar no estado de São Paulo e Rio de Janeiro, mas também para outras lavouras no Sul de Minas e Mato Grosso. Permanecem longe de suas casas durante 6 a 9 meses, retornando geralmente no período da entre-safra da cana-de-açúcar que coincide com o período das chuvas aqui na região. Durante a maior parte do ano as mulheres permanecem com as crianças e as pessoas mais idosas nas comunidades rurais e são forçadas a assumir sozinhas todas as responsabilidades da casa e da pequena propriedade.



1 ANÁLISE SITUACIONAL

1.1 – IDHM

IDHM e componentes	1991	2000	2010
IDHM Educação	0,121	0,339	0,560
% de 18 anos ou mais com ensino fundamental completo	12,90	22,97	38,30
% de 5 a 6 anos na escola	15,99	47,57	89,62
% de 11 a 13 anos nos anos finais do fundamental ou com fundamental completo	17,23	63,04	91,94
% de 15 a 17 anos com fundamental completo	8,11	41,20	55,63
% de 18 a 20 anos com médio completo	5,45	12,77	33,57
IDHM Longevidade	0,652	0,723	0,821
Esperança de vida ao nascer (em anos)	64,14	68,40	74,27
IDHM Renda	0,491	0,560	0,633
Renda per capita	169,47	261,03	410,67

Fonte: Pnud, Ipea e FJP

Evolução



Entre 2000 e 2010

O IDHM passou de 0,516 em 2000 para 0,663 em 2010 - uma taxa de crescimento de 28,49%. O hiato de desenvolvimento humano, ou seja, a distância entre o IDHM do município e o limite máximo do índice, que é 1, foi reduzido em 30,37% entre 2000 e 2010.

Entre 1991 e 2000

O IDHM passou de 0,338 em 1991 para 0,516 em 2000 - uma taxa de crescimento de 52,66%. O hiato de desenvolvimento humano, ou seja, a distância entre o IDHM do município e o limite máximo do índice, que é 1, foi reduzido em 26,89% entre 1991 e 2000.

Entre 1991 e 2010

Araçuaí teve um incremento no seu IDHM de 96,15% nas últimas duas décadas, acima da média de crescimento nacional (47%) e acima da média de crescimento estadual (52%). O hiato de desenvolvimento humano, ou seja, a distância entre o IDHM do município e o limite máximo do índice, que é 1, foi reduzido em 49,09% entre 1991 e 2010.

2-ASPECTOS DEMOGRÁFICOS

Nos últimos anos, o Brasil vem apresentando um novo padrão demográfico que se caracteriza pela redução da taxa de crescimento populacional e por transformações profundas na composição de sua estrutura etária, com um significativo aumento do contingente de idosos. A queda acelerada das taxas de fecundidade e da mortalidade registradas no país provoca mudanças rápidas no ritmo de crescimento da população.

De acordo com Censo Populacional do Instituto Brasileiro de Geografia e Estatística (IBGE) de 2011 a população estimativa de Araçuaí é de 36.715. Entre 2000 e 2010, a população de Araçuaí teve uma taxa média de crescimento anual de 0,08%. Na década anterior, de 1991 a 2000, a taxa média de crescimento anual foi de 0,60%. No Estado, estas taxas foram de 1,01% entre 2000 e 2010 e 1,01% entre 1991 e 2000. No país, foram de 1,01% entre 2000 e 2010 e 1,02% entre 1991 e 2000. Nas últimas duas décadas, a taxa de urbanização cresceu 32,68%.

A Densidade demográfica de Araçuaí é de 16,1 hab/km²

População total, por gênero, Rural e Taxa de Urbanização- Araçuaí- MG

População	População (1991)	% total (1991)	População (2000)	% total (2000)	População (2010)	% total (2010)
População total	33,826	100,00	35.713	100	36.013	100,00
População residente masculina	16,730	49,46	17,725	49,63	49,63	17,848



**PREFEITURA MUNICIPAL DE ARAÇUAÍ
SECRETARIA MUNICIPAL DE SAÚDE**



População residente feminina	17,096	50,54	17.988	50,37	18.165	50,44
População urbana	16.590	49,05	20.461	57,29	23.435	65,07
População rural	17.236	50,95	15.252	42,71	12.578	34,93
Taxa de Urbanização	-	49,05	-	57,29	-	65,07

Fonte: Pnud, Ipea e FJP

2.1 - ESTRUTURA ETÁRIA

Entre 2000 e 2010, a razão de dependência de Araçuaí passou de 67,33% para 53,80% e a taxa de envelhecimento evoluiu de 7,50% para 9,52%. Entre 1991 e 2000, a razão de dependência foi de 81,70% para 67,33%, enquanto a taxa de envelhecimento evoluiu de 5,73% para 7,50%.

Estrutura etária	População (1991)	% do Total (1991)	População (2000)	%Total (2000)	População (2010)	% do Total (2010)
Menores de 15 anos	13.271	39.23	11.690	32.73	9.167	25.45
15 a 64 anos	18.616	55.03	21.343	59.76	23.416	65.02
População de 65 anos ou mais	1.939	5.73	2.680	7.50	3.430	9.52
Razão de dependência	81.70	0.24	67.33	0,19	53,80	0.15
Taxa de envelhecimento	-	5.73	-	7.50	-	9.52

Longevidade, Mortalidade e fecundidade- Araçuaí-MG

	1991	2000	2010
Esperança de vida ao nascer em anos	64,1	68,4	74,3
Mortalidade até 1 ano de idade (por mil nascidos vivos)	41,2	33,7	16,5



PREFEITURA MUNICIPAL DE ARAÇUAÍ
SECRETARIA MUNICIPAL DE SAÚDE



Mortalidade até 5 anos de idade (por mil nascidos vivos)	53,9	36,9	19,2
Taxa de fecundidade total (filhos por mulher)	3,9	3,2	1,9

A esperança de vida ao nascer é o indicador utilizado para compor a dimensão Longevidade do Índice de Desenvolvimento Humano Municipal (IDHM). Em Araçuaí, a esperança de vida ao nascer aumentou 10,1 anos nas últimas duas décadas, passando de 64,1 anos em 1991 para 68,4 anos em 2000, e para 74,3 anos em 2010. Em 2010, a esperança de vida ao nascer média para o estado é de 75,3 anos e, para o país, de 73,9 anos.

Distribuição da população por sexo, segundo os grupos de idade
Araçuaí (MG) - 2010

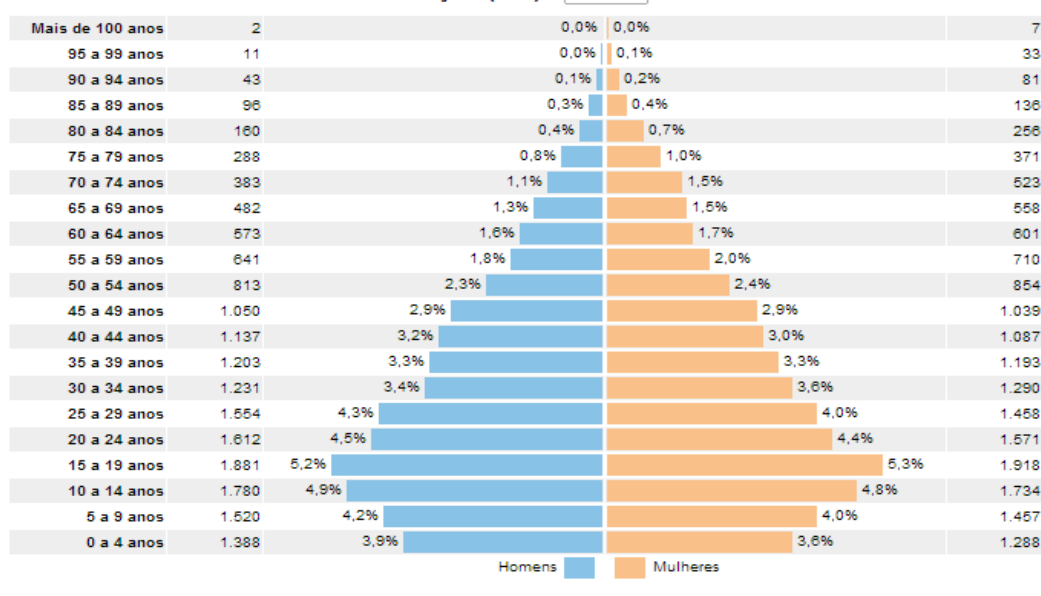

3-ASPECTOS SOCIOECONÔMICOS

Em 2014, tinha um PIB per capita de R\$ 9171.63. Na comparação com os demais municípios do estado, sua posição era de 596 de 853. Já na comparação com cidades do Brasil todo, sua colocação era de 3766 de 5570. Em 2015, tinha 89.3% do seu orçamento proveniente de fontes externas. Em comparação às outras cidades do estado, estava na posição 379 de 853 e, quando comparado a cidades do Brasil todo, ficava em 2347 de 5570.

EDUCAÇÃO

A proporção de crianças e jovens frequentando ou tendo completado determinados ciclos indica a situação da educação entre a população em idade escolar do município e compõe o IDHM Educação.



No período de 2000 a 2010, a proporção de crianças de 5 a 6 anos na escola cresceu 88,40% e no de período 1991 e 2000, 197,50%. A proporção de crianças de 11 a 13 anos frequentando os anos finais do ensino fundamental cresceu 45,84% entre 2000 e 2010 e 265,87% entre 1991 e 2000.

A proporção de jovens entre 15 e 17 anos com ensino fundamental completo cresceu 35,02% no período de 2000 a 2010 e 408,01% no período de 1991 a 2000. E a proporção de jovens entre 18 e 20 anos com ensino médio completo cresceu 162,88% entre 2000 e 2010 e 134,31% entre 1991 e 2000.

Em 2010, 59,65% dos alunos entre 6 e 14 anos de Araçuaí estavam cursando o ensino fundamental regular na série correta para a idade.

Em 2000 eram 51,58% e, em 1991, 18,42%. Entre os jovens de 15 a 17 anos, 24,07% estavam cursando o ensino médio regular sem atraso. Em 2000 eram 18,17% e, em 1991, 4,03%. Entre os alunos de 18 a 24 anos, 7,89% estavam cursando o ensino superior em 2010, 1,86% em 2000 e 0,57% em 1991. Nota-se que, em 2010, 2,47% das crianças de 6 a 14 anos não frequentam a escola, percentual que, entre os jovens de 15 a 17 anos atingia 19,25%

97,5 %	
IDEB – Anos iniciais do ensino fundamental (Rede pública) [2019]	6,0
IDEB – Anos finais do ensino fundamental (Rede pública) [2019]	4,3
Matrículas no ensino fundamental [2020]	4.429 matrículas
Matrículas no ensino médio [2020]	1.626 matrículas
Docentes no ensino fundamental [2020]	284 docentes
Docentes no ensino médio [2020]	155 docentes
Número de estabelecimentos de ensino fundamental [2020]	33 escolas

Número de estabelecimentos de ensino médio [2020] **9** escolas

Fonte: IBGE

POPULAÇÃO ADULTA

A escolaridade da população adulta é importante indicador de acesso a conhecimento e também compõe o IDHM Educação. Em 2010, 38,30% da população de 18 anos ou mais de idade tinha completado o ensino fundamental e 22,84% o ensino médio. Em Minas Gerais, 51,43% e 35,04% respectivamente. Esse indicador carrega uma grande inércia, em função do peso das gerações mais antigas e de menos escolaridade. A taxa de analfabetismo da população de 18 anos ou mais diminuiu 18,58% nas últimas duas décadas.

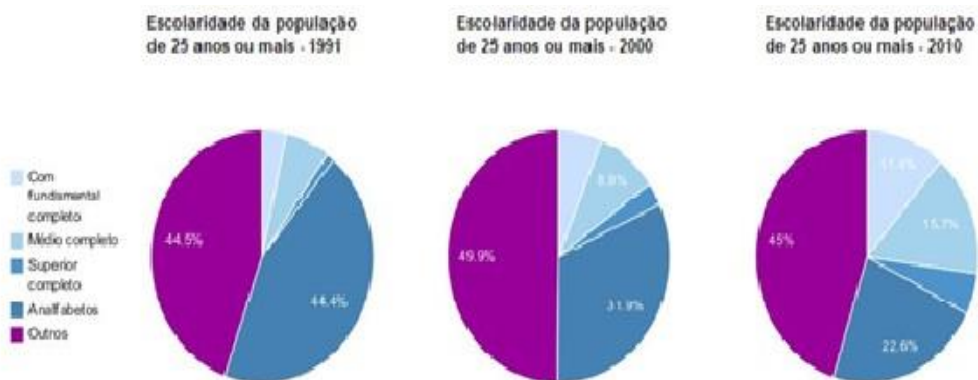

Fonte: Pnud, Ipea e FJP

RENDA

O Salário médio mensal dos trabalhadores formais 1,7 salários mínimos Comparando a outros municípios. No país ocupa a posição 3666º; No Estado 362º e na micro região 8º lugar Percentual das receitas oriundas de fontes externas 89,3 % Fonte IBGE 2010

A renda per capita média de Araçuaí cresceu 142,33% nas últimas duas décadas, passando de R\$169,47 em 1991 para R\$261,03 em 2000 e R\$410,67 em 2010. A taxa média anual de crescimento foi de 54,03% no primeiro período e 57,33% no segundo. A extrema pobreza (medida pela proporção de pessoas com renda domiciliar per capita inferior a R\$ 70,00, em reais de agosto de 2010) passou de 36,01% em 1991 para 27,48% em 2000 e para 13,63% em 2010. A desigualdade aumentou: o Índice de Gini passou de 0,56 em 1991 para 0,62 em 2000 e para 0,57 em 2010.

Renda Pobreza e desigualdade –Araçuaí MG



PREFEITURA MUNICIPAL DE ARAÇUAÍ
SECRETARIA MUNICIPAL DE SAÚDE



Renda per capita	1991	2000	2010
% de extremamente pobres	169,47	261,03	410,67
% de pobres	65,84	52,15	29,55
Índice de Gini	0,56	0,62	0,57

Fonte: Pnud, Ipea e FJP

Porcentagem da Renda Apropriada por Estratos da População –Araçuaí-MG

	1991	2000	2010
20% mais pobres	2,84	1,95	2,39
40% mais pobres	9,79	7,76	9,31
60% mais pobres	21,48	17,78	20,87
80 % mais ricos	40,22	35,13	39,48
20% mais ricos	59,78	64,87	60,52

PIB per capita [2019]	12.588,17 R\$
Percentual das receitas oriundas de fontes externas [2015]	89,3 %
Índice de Desenvolvimento Humano Municipal (IDHM) [2010]	0,663
Total de receitas realizadas [2017] (×1000)	62.203,53 R\$
Total de despesas empenhadas [2017] (×1000)	56.562,96 R\$

Fonte: Pnud, IPEA e FJP

Salário médio
mensal dos trabalhadores
formais [2019]

1,6 salários mínimos

Pessoal ocupado [2019]

4.467 pessoas

População ocupada [2019]

12,2 %

Percentual da população com
rendimento nominal mensal
per capita de até 1/2 salário
mínimo [2010]

47,3 %

Fonte IBGE

TRABALHO

Taxa de Atividade e de Desocupação 18 anos ou mais - 2010

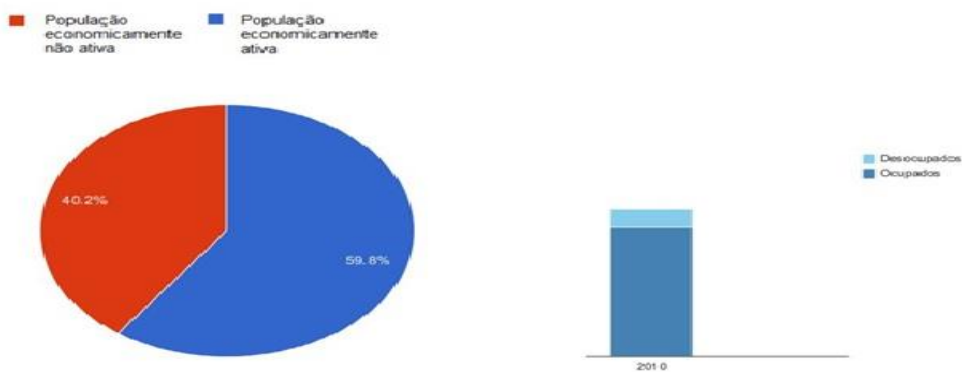

Fonte: Pruid, Ipea e FJP

Entre 2000 e 2010, a taxa de atividade da população de 18 anos ou mais (ou seja, o percentual dessa população que era economicamente ativa) passou de 64,92% em 2000 para 59,83% em 2010. Ao mesmo tempo, sua taxa de desocupação (ou seja, o percentual da população economicamente ativa que estava desocupada) passou de 14,65% em 2000 para 7,41% em 2010.



Ocupação da população de 18 anos ou mais - Araçuaí - MG

	2000	2010
Taxa de atividade - 18 anos ou mais	64,92	59,83
Taxa de desocupação - 18 anos ou mais	14,65	7,41
Grau de formalização dos ocupados - 18 anos ou mais	33,99	45,46
Nível educacional dos ocupados		
% dos ocupados com fundamental completo - 18 anos ou mais	26,01	47,15
% dos ocupados com médio completo - 18 anos ou mais	16,25	30,40
Rendimento médio		
% dos ocupados com rendimento de até 1 s.m. - 18 anos ou mais	73,46	45,57
% dos ocupados com rendimento de até 2 s.m. - 18 anos ou mais	89,43	86,03

Fonte: Pnud, Ipea e FJP

Em 2010, das pessoas ocupadas na faixa etária de 18 anos ou mais, 30,38% trabalhavam no setor agropecuário, 1,40% na indústria extrativa, 6,81% na indústria de transformação, 9,47% no setor de construção, 0,91% nos setores de utilidade pública, 11,54% no comércio e 35,41% no setor de serviços.

HABITAÇÃO

Indicadores de Habitação - Araçuaí - MG

	1991	2000	2010
% da população em domicílios com água encanada	37,64	51,47	75,34
% da população em domicílios com energia elétrica	56,12	78,59	98,54
% da população em domicílios com coleta de lixo *Somente para população urbana	23,59	77,41	95,44

Fonte: Pnud, Ipea e FJP

Apresenta 38.3% de domicílios com esgotamento sanitário adequado, 53.6% de domicílios urbanos em vias públicas com arborização e 5.3% de domicílios urbanos em vias públicas com urbanização adequada (presença de bueiro, calçada, pavimentação e meio-fio). Quando comparado com os outros municípios do estado, fica na posição 672 de 853, 531 de 853 e 666 de 853, respectivamente. Já quando comparado a outras cidades do Brasil, sua posição é 2733 de 5570, 4002 de 5570 e 3427 de 5570, respectivamente. Fonte: IBGE 2010

VULNERABILIDADE SOCIAL



Vulnerabilidade Social - Araçuaí - MG

Crianças e Jovens	1991	2000	2010
Mortalidade infantil	41,19	33,72	16,50
% de crianças de 4 a 5 anos fora da escola	-	72,23	34,07
% de crianças de 6 a 14 anos fora da escola	30,35	7,21	2,47
% de pessoas de 15 a 24 anos que não estudam nem trabalham e são vulneráveis à pobreza	-	18,42	17,11
% de mulheres de 10 a 14 anos que tiveram filhos	0,00	0,00	0,00
% de mulheres de 15 a 17 anos que tiveram filhos	5,52	6,98	8,19
Taxa de atividade - 10 a 14 anos	-	15,56	10,82
Família			
% de mães chefes de família sem fundamental completo e com filhos menores de 15 anos	17,27	19,60	28,11
% de pessoas em domicílios vulneráveis à pobreza e dependentes de idosos	6,24	7,32	7,22
% de crianças extremamente pobres	45,98	39,83	18,88
Trabalho e Renda			
% de vulneráveis à pobreza	84,72	75,30	53,99
% de pessoas de 18 anos ou mais sem fundamental completo e em ocupação informal	-	66,51	52,93
Condição de Moradia			
% de pessoas em domicílios com abastecimento de água e esgotamento sanitário inadequados	31,79	18,48	8,30

Fonte: Pnud, Ipea e FJP

4- DIAGNÓSTICO EPIDEMIOLÓGICO

As principais doenças prevalentes, segundo fontes do SIAB/SISVAN/SINAN e SISNASC, Referência Epidemiológica são: Doença de Chagas, Leishmaniose, Doenças Respiratórias, Mentais, Verminoses/, Oncologia e Desnutrição.

Demais doenças podem ser observadas através da análise do consumo histórico dos medicamentos na Farmácia básica Municipal. Segundo relatórios e cadastros de saída de medicamentos na Farmácia Municipal, podem-se notar doenças como: Diabetes e hipertensão, seguida das doenças parasitárias.

O maior índice de internações do município foi por insuficiência cardíaca (286 registros), seguida de Pneumonias ou influenza (282 registros), a maioria das outras internações é por condições sensíveis à Atenção Primária, que sofreu uma melhora significativa no final de 2013 após a implantação de 05 equipes de saúde da Família: ESF Engenheiro Schnoor, Pipoca, Novo Horizonte, São Francisco, ESF Jose Gonçalves e da Equipe Multidisciplinar de apoio a estratégia de saúde da família. Araçuaí registrou aumento das internações por Síndrome Respiratória Aguda (SRAG) nos anos de 2020, 2021 e início de 2022, sobretudo em adultos e idosos associado principalmente a COVID-19.



5- DIAGNOSTICO DA ORGANIZAÇÃO DOS SERVIÇOS DE SAÚDE.

5.1. Rede física instalada:

5.2. Recursos humanos

ATENÇÃO PRIMÁRIA EM SAÚDE:

O município de Araçuaí possui cobertura de Estratégia de Saúde da Família (ESF) de 100%, sendo 13 equipes de saúde da família composta por 1 médico, 1 enfermeiro, 1 técnico de enfermagem, 05 a 08 agentes comunitários de saúde, com carga horária de 40 horas semanais. Cinco equipes de Saúde Bucal inseridas na Estratégia de saúde da família (composta por 01 cirurgião-dentista, 01 técnica em saúde bucal/ Assistente de saúde bucal)

Totalizando o número de profissionais inseridos na Atenção Primária em saúde por categoria contamos com: 13 médicos de Saúde da Família, 13 enfermeiros, 05 Cirurgiões dentistas de Saúde da Família, 86 Agentes Comunitários de Saúde, 01 Técnicos em saúde Bucal, 04 auxiliar de saúde bucal e 22 técnicos de enfermagem, 02 pediatras, 01 ginecologista e 01 Coordenador da Atenção Primária em Saúde. Faz parte ainda do quadro de trabalhadores de saúde profissionais ao profissionais da equipe multidisciplinar de apoio a Estratégia de saúde da família sendo, 02 fisioterapeutas, 02 fonoaudiólogos, 02 psicólogos, 02 nutricionistas, dois educadores físicos e 01 farmacêutico, atendendo às 13 Equipes de saúde da Família de modo itinerante. Cada ESF é responsável por 3000 a 3.500 pessoas. Estas equipes têm facilidade em viabilizar o acesso, a continuidade do cuidado e o vínculo com as famílias residentes em suas áreas de abrangência.

EQUIPE DA SAÚDE DA FAMÍLIA /PACS	CNES
BAIXA-QUENTE	CNES: 2134896
ESF MACHADO	CNES: 2163144
ESF NEVES	CNES: 2134861
ESF PIAUÍ -BARREIRO	CNES: 2134152
ESF VILA MAGNÓLIA	CNES: 6379745
ESF ENTRE BAIROS	CNES: 2134128
ESF RENASCER	CNES: 2134128
ESF CANOEIRO	CNES: 2134098
ESF ENGENHEIRO SCHNOOR	CNES: 2759004



PREFEITURA MUNICIPAL DE ARAÇUAI
SECRETARIA MUNICIPAL DE SAÚDE



ESF PIPOCA	CNES:7181221
EF SÃO FRANCISCO	CNES:7181604
ESF NOVO HORIZONTE	CNES: 7181213
ESF NOVA ESPERANÇA	CNES2134128

Existem 10 equipes com sede própria: ESF Entre Bairros, ESF Renascer, ESF Canoeiro, Engenheiro Schnoor, Pipoca, Nova Esperança, Baixa Quente, Neves, Machados e José Gonçalves. As unidades Novo Horizonte, Vila Magnólia, São Francisco são casas alugadas e adaptadas para prestar atendimento à população.

As equipes de saúde da família estão aptas para identificar riscos, necessidades e demandas de saúde, utilizando e articulando diferentes tecnologias de cuidado individual e coletivo, realizam acompanhamento nutricional da população (sisvan web) cadastro e acompanhamento das gestantes; puericultura; imunização; visita domiciliar; cadastramento das famílias, realização de exames citopatológico cervico-uterino; consultas médicas e de enfermagem; curativos; cadastro e acompanhamento de diabéticos e hipertensos; grupos operativos, classificação de risco; acompanhamento a todos os ciclos de vida. Existe mecanismo para o retorno do paciente internado para a UBS, com garantia de continuidade do cuidado.

O Consórcio Intermunicipal do Médio Jequitinhonha CISMEJE oferece serviços especializados e os procedimentos pactuados na PPI são realizados em outros municípios como Itaobim, Diamantina, Teófilo Otoni e Salinas, Belo Horizonte.

Os agendamentos para consultas especializadas seguem o princípio da equidade com priorização de atendimento pela equipe de regulação, controle e avaliação. Existe ainda, ficha de referência e contra-referência, utilizada pelos médicos da rede. As emergências são encaminhadas para o Hospital São Vicente de Paulo e quando necessário a própria instituição, através do SUS Fácil encaminha para os hospitais de referência da macrorregião. O município dispõe de um sistema de atendimento móvel de urgência- SAMU e conta com duas ambulâncias próprias.

Apio diagnóstico e terapêutico: A atenção primária conta com um laboratório de análises clínicas próprio do município e alguns exames são terceirizados para laboratórios particulares. Os exames são coletados no próprio Laboratório Municipal localizado na Policlínica.

Atenção Hospitalar: A Secretaria municipal de Saúde não dispõe de uma central de leitos, as internações ocorrem por acesso direto do usuário ao hospital ou através de encaminhamentos das Unidades Básicas de Saúde. O Hospital São Vivente de Paulo possui 71 leitos disponíveis para o SUS.



HOSPITAL DE ARAÇUAÍ E LEITOS DOS SUS

O Hospital São Vicente de Paulo de Araçuaí, fundado em 1939, consolidou-se como referência em saúde na microrregião pela estrutura física, localização geográfica e a série histórica.

Especificação Cirúrgica	Leitos existentes	Leitos do SUS
Ginecologia	03	02
Cirurgia geral	15	14
Especificação clínica	Leitos existentes	Leitos do SUS
Clínica Geral	37	30
Saúde Mental	02	02
Complementar	Leitos existentes	Leitos do SUS
Unidade de cuidados intermediários convencional	05	05
Unidade de isolamento	02	02
Unidade de cuidados intermediários neonatal canguru	04	04
Obstétrico	Leitos Existentes	Leitos do SUS
Obstetria Clínica	07	06
Obstetria Cirúrgica	04	03
Pediátrico	Leitos Existentes	Leitos do SUS
Pediatria Clínica	03	02
Pediatria Cirúrgica	01	01
TOTAL	83	71



POLICLÍNICA MUNICIPAL DE ARAÇUAÍ

A Policlínica Municipal de Araçuaí presta atendimento básico e especializado; atualmente temos 01 infectologista, 01 cirurgião geral 02 ginecologista, 01 anestesiolgista, 01 neurologista, 01 cardiologista, 01 endocrinologista e dois médicos de Clínica medica e medico de referência da vigilância Epidemiológica e atendimento das gestantes de alto risco e 01 médico perita do município, 04 enfermeiros, 01 na UBAM e Responsável técnica e assistência de enfermagem, 01 na vigilância Epidemiológica, 01 CTA/ SAE, 01 Enfermeira/ diretora da policlínica, 02 bioquímicas e uma biomédica, 02 farmacêuticas, 08 recepcionistas (laboratório, farmácia e recepção da policlínica), 11 técnicos de enfermagem, 20 auxiliares de serviços gerais, e 01 fonoaudióloga. 02 guardas noturnos 01 técnico de radiologia.

Setores da Policlínica:

Setor de Esterilização :Responsável por esterilizar todos os materiais das Unidades de saúde do município, exceto Odontologia.

Setor de Imunização: aplicar as vacinas para as 13 Equipes de Saúde da Família. Solicitar e administrar imunobiológicos.

Recepção :Responsável por atender, orientar e agendar consultas para todos os profissionais da Unidade.

Recepção Laboratório: Agendamento de exames, orientações, recepção e entrega de resultados.

Setor de Epidemiologia: Responsável por digitar, acompanhar os pacientes e realização de busca ativa, consultas médicas, enfermagem e fisioterapia das doenças de notificação compulsória.

Setor de Fonoaudiologia: Realização de terapias, consultas, exames audiológicos.

CTA/ SAE: Realização de teste HIV, sífilis e hepatite virais, consultas e acompanhamento médico com infectologista, realização de palestras.

Eletrocardiograma digital: realização de eletrocardiograma com laudo pelos cardiologistas da UFMG (Convenio com o Telessaúde).

Serviço de Limpeza



Conta com 03 funcionários para realização da limpeza da área interna e externa da Unidade e serviço de copa dos funcionários.

Unidade Básica de atendimento à Mulher:

Realiza consultas de pré-natal de alto risco, consultas ginecológicas, exame citopatológico cervico-uterino.

Farmácia Básica: realiza dispensação de medicamentos da rede básica.

Almoxarifado; setor responsável pela entrada e saída de materiais médico-hospitalar

SAME: serviço responsável pelo arquivo e estatística de prontuários médicos.

SERVIÇO DE RADIOLOGIA

A equipe é composta por um técnico de radiologia e uma auxiliar de serviços gerais. São realizadas tomadas radiográficas da coluna cervical, torácica, lombar, lombo sacra, tórax PA Perfil e tórax PA, seios da face e crânio, cavum, membros, abdome, crânio, costela, bacia e articulações.

SERVIÇO DE JARDINAGEM: Auxiliar de apoio a gestão à saúde que realiza manutenção do Jardim e pátios.

SERVIÇOS DE ESPECIALIDADES MEDICAS : Neurologia, infectologia, cardiologia, endocrinologia, pediatria, ginecologistas.

EXAMES REALIZADOS PELO LABORATÓRIO DA POLICLÍNICA AFONSINA NUNES ARAÚJO E
TERCEIRIZADOS

ITEM	EXAME
1.	CREATININA
2.	URÉIA
3.	TRANSAMINASES TGO /TGP
4.	GLICOSE
5.	ACIDO ÚRICO
6.	COLESTEROL TOTAL E FRAÇÕES
7.	HDL
8.	LDL/ VLDL
9.	COLESTEROL TOTAL
10.	TRIGLICERIDEOS



PREFEITURA MUNICIPAL DE ARAÇUAÍ
SECRETARIA MUNICIPAL DE SAÚDE



11.	URINA ROTINA
12.	GRAM DE GOTA
13.	PARASITOLÓGICO
14.	VHS
15.	PCR
16.	LÁTEX
17.	AEO
18.	KATO KATZ
19.	HEMOGRAMA
20.	FOSFATASE ALCALINA
21.	GAMA GT
22.	BAAR ESCARRO
23.	BAAR RASPADO
24.	PPD
25.	SHISTOTESTE
26.	GRUPO SANGUÍNEOS FATOR RH
27.	SANGUE OCULTO
28.	VDRL
Terceirizados	
1.	17 CETOSTEROIDES NEUTROS TOTAIS
2.	25 HIDROXIVITAMINA D
3.	ACIDO FOLICO
4.	ACTH
5.	ALFA 1 GLICOPROTEINA ACIDA
6.	ANTICORPOS ANTI TRICHINELLA SPIRALIS (TRIQUINOSE)
7.	BETA 2 MICROGLOBULINA
8.	CA 15-3
9.	CALCIO SERICO
10.	CALCIO URINÁRIO



PREFEITURA MUNICIPAL DE ARAÇUAÍ
SECRETARIA MUNICIPAL DE SAÚDE



11.	CALCIO IONICO
12.	CANABINOIDES- TESTE DE TRIAGEM
13.	CAPACIDADE LIVRE DE COMBINACAO DO FERRO
14.	CAPACIDADE TOTAL DE COMBINACAO DO FERRO
15.	CARBAMAZEPINA
16.	CARDIOLIPINA IgG,AUTO ANTICORPOS
17.	CARDIOLIPINA IgM,AUTO ANTICORPOS
18.	CEA
19.	CITOMEGALOVIRUS IgG ANTICORPOS
20.	CITOMEGALOVIRUS IgM, ANTICORPOS
21.	COCAINA-TESTE DE TRIAGEM
22.	COOMBS DIRETO
23.	CORTISOL
24.	CORTISOL LIVRE
25.	FERRO SERICO
26.	CRIOGLOBULINAS-PESQUISA
27.	DEHIDROEPIANDROSTERONA
28.	DEHIDROGENASE LACTICA -LDH
29.	DENGUE,ANTICORPOS IgG
30.	DENGUE, ANTICORPOS IgM
31.	ELETROFORESE DE HEMOGLOBINA
32.	EPSTEIN BARR IgG-ANTICORPOS
33.	EPSTEIN BARR IgM-ANTICORPOS
34.	ESQUISTOSSOMOSE(IMUNOFLUORESCENCIA)
35.	ESTRADIOL, 17 BETA
36.	ESTRIOL LIVRE
37.	ESTRONA
38.	FATOR ANTI- NUCLEAR (HEP2)



PREFEITURA MUNICIPAL DE ARAÇUAÍ
SECRETARIA MUNICIPAL DE SAÚDE



39.	FATOR V LEIDEN [E]
40.	FENOBARBITAL
41.	FERRITINA SERICA
42.	FOSFATASE ACIDA
43.	FOSFORO SERICO
44.	HAV IgG, ANTI
45.	GLOBULINA LIGADORA DE HORMONIOS SEXUAIS- SAHBG
46.	HAV IgM, ANTI
47.	HBC IgG, ANTI
48.	HBC IgM, ANTI
49.	HBC TOTAL, ANTI
50.	HBE, ANTI
51.	HBE-AG
52.	HBS,ANTI
53.	HBsAg
54.	HCV,ANTI
55.	HEMOGLOBINA GLICADA (HBA1C)
56.	HIV,ANTICORPOS ANTI-PESQUISA (WESTERN BLOT)
57.	HORMONIO DE CRESCIMENTO (GH)
58.	HORMONIO FOLICOESTIMULANTE-FSH
59.	HORMONIO LUTEINIZANTE-LH
60.	IA2,ANTI
61.	IGE TOTAL
62.	IMUNOGLUBULINAS IgA
63.	IMUNOGLUBULINAS IgG
64.	IMUNOGLUBULINAS IgM
65.	INDICE DE SATURACAO DA TRANSFERRINA
66.	INSULINA



PREFEITURA MUNICIPAL DE ARAÇUAÍ
SECRETARIA MUNICIPAL DE SAÚDE



67.	INSULINA, AUTO ANTICORPOS ANTI
68.	LEISHMANIOSE-PESQUISA
69.	LEISHMANIOSE VISCERAL
70.	LITIO
71.	MICROALBUMINURIA
72.	MUCOPROTEINAS
73.	PARATORMONIO PTH INTACTO (MOLECULA INTEIRA)
74.	PEPTIDEO C
75.	PROGESTERONA
76.	PROLACTINA
77.	PROTEINAS TOTAIS E FRACIONADA
78.	PSA LIVRE/ TOTAL
79.	PSA ULTRA SENSÍVEL
80.	RETICULOCITOS
81.	RUBEOLA IgG, ANTICORPOS ANTI
82.	RUBEOLA IgM, ANTICORPOS ANTI
83.	T3 LIVRE
84.	T3 TOTAL
85.	T4 LIVRE
86.	T4 TOTAL
87.	TESTOSTERONA
88.	TESTOSTERONA LIVRE CALCULADA
89.	TOXOPLASMOSE IgG, ANTICORPOS
90.	TOXOPLASMOSE IgM, ANTICORPOS
91.	TRAB-ANTICORPO ANTI-RECEPTOR TSH
92.	TRANSFERRINA
93.	TREPONEMA PALIDUM,PESQUISA DE ANTICORPOS – FTA ABS IGM



PREFEITURA MUNICIPAL DE ARAÇUAÍ
SECRETARIA MUNICIPAL DE SAÚDE



94.	TRYPANOSOMA CRUZI IgM (IMUNOFLUORESCENCIA)
95.	TRYPANOSOMA CRUZI, ANTICORPOS IgG
96.	TSH ULTRA SENSÍVEL
97.	V.D.R.L QUANTITATIVO
98.	VITAMINA B12
99.	ZINCO (SORO)
100.	ACIDO URICO
101.	ASLO
102.	BAAR ESCARRO
103.	BETA HCG
104.	COLESTEROL HDL
105.	COLESTEROL TOTAL
106.	CREATININA
107.	EPF
108.	FOSFATASE ALCALINA
109.	GAMA GT
110.	GLICEMIA JEJUM
111.	GRAM GOTA
112.	HEMOGRAMA COMPLETO
113.	LATEX
114.	PCR
115.	PPD
116.	BACILOSCOPIA PARA HANSENIASE
117.	SANGUE OCULTO NAS FEZES
118.	TGO
119.	TGP
120.	GRUPO SANGUINEO + FATOR Rh
121.	TRIGLICERIDEOS



122.	UREIA
123.	URINA ROTINA
124.	VDRL
125.	ALBUMINA
126.	AMILASE
127.	BILIRRUBINA TOTAL , FRACIONADA
128.	CLORETO,SERICO (CL)
129.	COOMBS INDIRETO
130.	CREATININA 24H, URINA
131.	CREATININA CLEARENCE
132.	CREATINOFOSFOQUINASE (CPK)
133.	MAGNESIO,SERICO (MG)
134.	POTASSIO, SERICO (K)
135.	PROTEINA 24 H, URINA
136.	PROTEINAS TOTAIS
137.	PROTEINAS TOTAIS FRACIONADAS
138.	SODIO SERICO (NA)
139.	UROCULTURA + ANTIBIOGRAMA
140.	IGF1-SOMATOMEDINA C
141.	COMPLEMENTO SERICO C3
142.	COMPLEMENTO SERICO C4
143.	17 ALFA HIDROXIPROGESTERONA
144.	HAV TOTAL
145.	LIPASE
146.	WALER-ROSE
147.	REAÇÃO DE VIDAL
148.	TIREOGLOBULINA
149.	GLICEMIA POS PRANDIAL



150.	GLICEMIA POS DEXTROSOL
151.	CURVA GLICEMICA
152.	Anti TPO
153.	CA 125
154.	COLESTEROL TOTAL E FRAÇÕES
155.	COLESTEROL LDL
156.	COLESTEROL VLDL
157.	HEMOGLOBINA S
158.	HIV 1 e 2
159.	HTLV 1 e 2
160.	LEISHMANIOSE PESQUISA LEISHMANIA
161.	ANTI TIREOGLOBULINA
162.	TREPONEMA PALIDUM,PESQUISA DE ANTICORPOS – FTA ABS IGG

VIGILÂNCIA EPIDEMIOLÓGICA

Objetivo:

Contribuir para a melhoria da qualidade de vida da população por meio do gerenciamento das ações de vigilância epidemiológica na prevenção e controle de doenças e agravos de saúde e de seus determinantes.

Composição da Equipe:

COMPOSIÇÃO DA EQUIPE		
Nº	Nome	Carga Horária
01	Maria Neide de Souza Santos Leal	08:00 - 12:00 (4H)
02	Franklin Murta Rezende	(4 H) Toda segunda - feira
03	Maria Aparecida Alves Moreira	(6H) 12:00 /18:00 horas
04	Valéria Soares	(6H) 07:00 – 13:00
05	Hans Halbein Ruas	(4 H)Toda segunda Feira

Hans Halbein- Fisioterapeuta

Atendimento 1x/semana na Referencia da Vigilância Epidemiológica: casos confirmados /Suspeitos de Hanseníase e Reações Hansênicas.



Maria Neide de Souza Leal - Enfermeira/coordenadora

Atividades	Datas
Folha de Ponto com Justificativas (S/N)	Envio direto para secretaria de saúde
Ação Educativa	Conforme agenda e/ou solicitação.
Atendimento (Consulta de Enfermagem)	Conforme agenda e/ou solicitação.
- Visita Busca Ativa nas Unidades de Saúde (Zona Urbana)	Conforme agenda e/ou solicitação.
Prestação de contas do Instrutivo referente às metas da Vigilância Epidemiológica	Acompanhar quadrimestre correspondente.
Busca Ativa na Comunidade	Conforme agenda e/ou solicitação
Atendimento Presídio	De acordo com a demanda e solicitação
Atendimento as demandas da Vigilância Ambiental – Setor Vigilância em Saúde	Vinculada a vigilância ambiental no período da tarde (13:00 as 17:00 horas).
Atendimento a referência HSVP para demandas epidemiológicas	Conforme agenda e/ou solicitação

Franklin Murta Rezende - Médico

Atendimento 1x/semana na Referência da Vigilância Epidemiológica

**Digitador/ Base de Dados / Programas
Valeria Soares CH: 30 horas semanais**

Maria Aparecida Alves: CH: 40 horas semanais

Funções do Serviço de Epidemiologia

Atividades	Datas
Digitar/encerrar notificações Dengue online	Semanal
Digitar DO: Encaminhar SRS /Diamantina (protocolar)	Referência SRS/Diamantina: Camila
MDDA + SIVEP	Encaminhar online, notificar por telefone - Vigilância Epidemiológica SRS (Toda Terça-Feira)
Mapa Planilhas do Laboratório: Teste Dengue; LTA e LV;PCR, teste rápido e leishmaniose; PPD	Todo dia 4/mês para correspondente - Encaminhar para Natalia e Kesley SRS
Digitar e repassar produção da Vigilância Epidemiológica	Entrega todo dia 10 – Maristane Alves
Solicitar medicação SIGAF – Encaminhar relação (Graziela - Farmacêutica)	Correspondendo demanda solicitada por farmacêutica / Estoque de Farmacia
Sintomáticos Respiratórios (Kesley/SRS)	Todo dia 5/mês para correspondente
Enviar Mapa de Surto DTA (KesleySRS)	Todo dia 5/mês para correspondente
Fechar todas as pendências	SEMANAL



PREFEITURA MUNICIPAL DE ARAÇUAI
SECRETARIA MUNICIPAL DE SAÚDE



Encaminhar Boletim TB e HAN	Enviar todo 5º dia/mês SRS/ Diamantina – kesley e Elidal)
Repassar notificações de Leishmaniose e Esquistossomose para Karine realizar LPI - Controle de casos para alta	Conforme entrada de casos
Controle de ofício/ Circular / Memorandos	Diariamente
Agendamento TFD (Hospital das Clínicas)	Conforme solicitação médica
Solicitar reposição de imunobiológicos, formulários DO e DNV para o hospital	Semanal - Encaminhar via ofício SRS
FUNED – Cadastrado de sorologias GAL e impressão de exames	Semanal
Solicitar reposição de Kits para exames (Coqueluche, SR, It Leish, Kato Katz)	Conforme uso/estoque - FUNED
PLANILHA BUSCA ATIVA - Consolidar formulários mensal recebidos de unidades	Todo dia 30/mês
Atividades	Datas
SINASC: Digitar e enviar toda sexta SRS/Diamantina	Envio de Lote p/ Camila - SRS
Consolidar produção da Vigilância Epidemiológica	Entrega todo dia 10
Acompanhamento de casos HANS e TB SINAN	Semanal
Organizar pastas de prestação de contas do Instrutivo referente às metas da Vigilância Epidemiológica	Acompanhar quadrimestre correspondente.
Backup SINAN e SINASC/semanal Boletim Epidemiológico	Semanal (sexta-feira)
SINAN - Alimentar sistema de notificações	Semanal
Fechar todas as pendências SINAN (Encerrando oportunamente notificações)	SEMANAL
INFLUENZA ONLINE - digitar notificações	Conforme entrada de casos
Fluxo de Retorno - Habilitar e baixar fluxo	Semanal
Monitorar prazo para encerramento de casos SIFILIS	Semanal - Gislande CTA

Ações desenvolvidas:

- Detecção de casos.
- Investigação epidemiológica.
- Coletar dados.
- Processar os dados coletados.



PREFEITURA MUNICIPAL DE ARAÇUAI
SECRETARIA MUNICIPAL DE SAÚDE



- Analisar e Processar os dados coletados.
- Recomendar a adoção de medidas de controle apropriadas.
- Promover ações de controle apropriadas.
- Avaliar a eficácia e a efetividade das medidas adotadas.
- Divulgar informações pertinentes.

Observações importantes:

A notificação compulsória é obrigatória a todos os profissionais de saúde: médicos, enfermeiros, odontólogos, médicos veterinários, biólogos, biomédicos, farmacêuticos e outros no exercício da profissão, bem como os responsáveis por organizações e estabelecimentos públicos e particulares de saúde e de ensino.

Os profissionais de saúde no exercício da profissão, bem como os responsáveis pelos Estabelecimentos públicos e particulares de saúde e de ensino são obrigados a comunicar aos gestores do Sistema Único de Saúde - SUS a ocorrência de casos suspeitos ou confirmados das doenças de notificação compulsória, em conformidade com a Lei nº 6259, de 30 de outubro de 1975 e Anexos da Portaria nº5, de 21 de fevereiro de 2006, SVS-MS.

Ações desenvolvidas anualmente:

<u>Ação</u>	<u>Pactuação/META</u>	<u>Atividades</u>
Informação e Comunicação - Elaborar e encaminhar aos serviços de saúde boletins de Vigilância Epidemiológica referenciando os principais agravos a cada quadrimestre.	Retomando presencialmente com a Regional de Saúde de Diamantina.	Divulgação dos agravos para trabalhadores dos serviços de saúde municipais . Conscientizar os profissionais sobre a importância das notificações dos agravos.
Investigar oportunamente óbitos das doenças transmitidas pelo Aedes aegypti, Leishmaniose Visceral e Acidentes por Animais Peçonhentos.	Considera-se Ação realizada a investigação em tempo oportuno (15 dias após a ocorrência do óbito) de 100% dos óbitos.	Divulgação dos agravos para trabalhadores dos serviços de saúde municipais . Conscientizar os profissionais sobre a importância das notificações dos agravos.
Percentual de notificação de casos de sífilis em gestantes	Considera-se ação realizada a investigação em tempo oportuno de 100% dos casos.	Propor cobertura de acompanhamento e tratamento precocemente; Incentivar o diagnóstico precoce Diminuir o risco de transmissibilidade materno fetal.



PREFEITURA MUNICIPAL DE ARAÇUAI
SECRETARIA MUNICIPAL DE SAÚDE



<p>Percentual de casos notificados de sífilis congênita investigados adequadamente.</p>	<p>Considera-se ação realizada a investigação adequada e oportuno de 80% dos casos.</p>	<p>Propor cobertura de acompanhamento e tratamento precocemente;</p> <p>Incentivar o diagnostico precoce</p>
<p>Identificar e monitorar a cura dos casos de tuberculose notificados no SINAN, em populações especiais selecionadas (privados de liberdade, profissionais de Saúde, indígenas, imigrantes e pessoas em situação de rua).</p>	<p>Proporcionar a curar mais de 80% dos casos de Tuberculose notificados no SINAN em populações especiais (privados de liberdade, profissionais de Saúde, indígenas, imigrantes e pessoas em situação de rua)</p>	<p>Sensibilizar profissionais da importância de notificar.</p> <p>Incentivar toda a rede de saúde a identificar e monitorar precocemente os casos suspeitos e/ou em tratamento.</p>
<p>Percentual de vacinas com a cobertura vacinal preconizada para cada vacina para os menores de um ano Considera-se como ação realizada o alcance da meta de cobertura vacinal em 100% dos Imunobiológicos.</p> <p>previstos) ou seja, alcançar o mínimo de cobertura vacinal preconizada conforme citado:</p> <ul style="list-style-type: none">• <u>Pentavalente: 95%;</u>• <u>Pneumo 10v: 95%;</u>• <u>Meningo C: 95%;</u>• <u>VIP/VOP: 95%;</u>• <u>Rotavírus: 90%;</u>• <u>Febre Amarela: 95%.</u>	<p>Realizar no mínimo de 95% dos Imunobiológicos do Grupo I (6 vacinas) e no mínimo 80% dos Imunobiológicos do Grupo II (4 vacinas), com a cobertura vacinal preconizada para cada vacina.</p>	<p>Organizar salas de vacina;</p> <p>Vacinar população conforme determinação da SES;</p> <p>- Organizar campanha.</p>
<p>Realizar vacinação para as crianças de 0 (zero) a menor de 2 (dois) anos contempladas no calendário nacional de vacinação.</p> <ul style="list-style-type: none">• Tríplice Viral: 95%;• Reforço da Meningo C: 95%;• Reforço da Pneumo 10v: 95%;• Reforço da VOP: 95%;• 1º Reforço da DTP: 95%.	<p>Realizar no mínimo de 80% dos imunobiológicos do Grupo I (5 vacinas) e no mínimo 80% dos imunobiológicos do Grupo II (4 vacinas), com a cobertura vacinal preconizada para cada vacina conforme citado acima.</p>	<p>- Organizar salas de vacina;</p> <p>Vacinar população conforme determinação da SES;</p> <p>Organizar campanha.</p>
<p>Notificar e Investigar adequadamente todo caso de Eventos Adverso à Vacinação.</p>	<p>Efetuar 95% das fichas de Notificação de Evento Adverso Pós-Vacinação com preenchimento adequado</p>	<p>- Capacitar de profissionais para realização correta das notificações;</p>



PREFEITURA MUNICIPAL DE ARAÇUAI
SECRETARIA MUNICIPAL DE SAÚDE



		- Sensibilizar profissionais da importância de notificar.
Monitoramento Rápido de Cobertura Vacinal (MRC) pós-campanha de Multivacinação para atualização da caderneta de vacinação.	Realizar monitoramento rápido de cobertura vacinal em no mínimo 95% das salas de vacina.	Fazer visita domiciliar para preencher formulário com informações para identificar o estado vacinal das crianças residentes na área de abrangência e aproveitar o momento para vacinar e atualizar o cartão quando for o caso.
Investigar e encerrar oportunamente os casos de Doenças Transmissíveis de acordo com o prazo de encerramento para cada agravo.	Executar 80% dos casos notificados de doenças transmissíveis	- Realizar busca-ativa para identificar o seguimento da notificação (contatos); - Trabalhar com a prevenção/promoção da saúde nas Unidades de Saúde
Investigar e encerrar oportunamente todas as doenças de Notificação Compulsória	Encerrar 80% ou mais das doenças compulsórias imediatas registradas no Sinan, em até 60 dias a partir da data de notificação.	Capacitar de profissionais para realização correta das notificações; - Sensibilizar profissionais da importância de notificar.
Investigar adequadamente todo surto de Doença de transmissão hídrica/alimentar (DTA), Diarréias Agudas (DDA) e Hepatite A	Efetuar 70% dos surtos de DDA, DTA e Hepatite A investigados conforme os critérios.	- Realizar busca-ativa para identificar suspeitos com sinais e sintomas compatíveis com o agravo; - Coletar material para exames de casos suspeitos
Realizar coleta de amostra biológica (sangue/soro) para todo caso suspeito de doença exantemática (sarampo/rubéola).	Realizar 80% dos casos notificados encerrados por critério de laboratório.	- Realizar busca-ativa para identificar e coletar suspeitos com sinais e sintomas compatíveis com o agravo. - Coletar material para exames de casos suspeitos
Coletar amostra clínica e bromatológica para surto de doenças de transmissão hídrica e alimentar de acordo com protocolo MS.	Coletar amostra (clínica e bromatológica) para 80 % dos surtos de doenças de transmissão hídrica e alimentar notificados.	Realizar busca-ativa para identificar e coletar suspeitos com sinais e sintomas compatíveis com o agravo. Coletar material para exames de casos suspeitos



PREFEITURA MUNICIPAL DE ARAÇUAI
SECRETARIA MUNICIPAL DE SAÚDE



Coletar amostra clínica (fezes in natura e/ou swab fecal) para todo surto de doença diarreica aguda.	Coletar fezes in natura e/ou swab fecal para 100% dos surtos de doenças diarreicas agudas notificados.	- Realizar busca-ativa para identificar suspeitos com sinais e sintomas compatíveis com o agravo; - Coletar material para exames de casos suspeitos;
Notificar semanalmente todo caso de doença diarreica aguda (MDDA).	Notificar 100% semanalmente a Monitorização das Doenças Diarreicas Agudas – MDDA no programa SIVEP/MS	- Capacitar profissionais para realização correta das notificações; - Sensibilizar profissionais da importância de notificar.
Investigar contatos domiciliares de todo caso suspeito de coqueluche de acordo com protocolo estadual.	Coletar amostra clínica (swab) para 100% dos casos suspeitos de coqueluche e seus contatos sintomáticos.	- Realizar busca-ativa para identificar suspeitos com sinais e sintomas compatíveis com o agravo. - Coletar material para exames de casos suspeitos.
Realizar a vigilância de contatos intradomiciliares dos casos novos de Hanseníase diagnosticados no ano vigente.	Realizar o exame em, pelo menos, 90% dos contatos intradomiciliares dos casos novos de hanseníase.	- Realizar busca-ativa para identificar suspeitos com sinais e sintomas compatíveis com o agravo. - Coletar material para exames de casos suspeitos.
Realizar a Vigilância de Acidentes por Animais Peçonhentos, por meio de notificação, encerramento e investigação de casos	Realizar o preenchimento completo das notificações em 95 % dos acidentes por animais peçonhentos encerrados no SINAN.	- Realizar busca-ativa para identificar suspeitos com sinais e sintomas compatíveis com o agravo. - Capacitar de profissionais para realização correta das notificações; - Sensibilizar profissionais da importância de notificar.
Realizar a vigilância e o controle dos casos humanos de Leishmaniose Visceral (LV) por meio de acompanhamento da evolução clínica dos pacientes.	Realização percentual de cura clínica de no mínimo 90% dos casos (confirmados) de LV registrados no SINAN.	- Enviar amostras para controle da raiva. - Realizar pesquisa e amostragem do vetor;



PREFEITURA MUNICIPAL DE ARAÇUAI
SECRETARIA MUNICIPAL DE SAÚDE



		<ul style="list-style-type: none">- Realizar campanha anti-rábica;- Educação em saúde para reconhecimento dos sinais e sintomas humanos e/ou caninos.
Realizar a vigilância da qualidade da água para consumo humano em laboratório municipal ou intermunicipal.	Realizar a vigilância MENSALMENTE da qualidade da água para consumo humano, por meio das análises de coliformes totais, residual e turbidez emitidos pela empresa COPASA	Acompanhar Solicitar relatório da copasa mensalmente/ VIGIAGUA realizada pela vigilância ambiental(4 pontos).
Realizar educação continuada para ações de vigilância epidemiológica para equipe de atenção primária.	Realizar capacitação com abordagem em um dos temas de doenças e agravos transmissíveis (doenças imunopreveníveis, hídrica e alimentar, tuberculose, hanseníase) para técnicos da atenção primária no período. Realizar 01 capacitação em cada quadrimestre.	<ul style="list-style-type: none">- Garantir a participação dos profissionais em cursos e capacitações para melhoria da qualidade do serviço.
Notificar e Investigar todos os casos novos de Tuberculose diagnosticados no ano vigente.	Realização percentual de cura clínica de no mínimo 90% dos casos (confirmados) de tuberculose registrados no SINAN.	Sensibilizar as equipes de saúde quanto: <ul style="list-style-type: none">- Ao tratamento do paciente fonte;- O controle de contato deve ser realizado, fundamentalmente, pela atenção primária.- Diagnosticar o mais precoce possível
Realizar a dos casos intradomiciliares dos casos novos de Tuberculose bacilíferos positivos	Investigar pelo menos 80% dos contatos dos casos novos de tuberculose pulmonar bacilíferos positivos examinados	Sensibilizar as equipes de saúde quanto: <ul style="list-style-type: none">- Ao tratamento do paciente fonte;- O controle de contato deve ser realizado, fundamentalmente, pela atenção primária.- Diagnosticar o mais precoce possível.



SINAN (Sistema de Informação de Agravos de Notificação) Ano do diagnóstico:

AGRAVOS NOTIFICADOS	2019	2020	2021
Leishmaniose Tegumentar Americana	46	26	17
Leishmaniose Visceral	0	03	03
Esquistossomose	0	0	0
Hanseníase	14	06	07
Tuberculose	7	11	5
Atendimento Anti -rábico	92	97	104
Dengue	329	933	70
Leptospirose	0	0	0
Acidentes Animais peçonhentos: Escorpionismo	22	34	23
Acidentes Animais peçonhentos: Serpente	2	0	1
Violência Sexual e/ou outras	77	67	57
Acidente Trabalho Material Biológico	15	10	14
Sífilis em Gestante	15	07	10
Sífilis adquirida	28	21	45
Hepatites Virais	2	2	2

Fonte: SINAN/CPDE/DIE/SVE/SES/MG

CENTRO DE REFERENCIA DA COVID-19

No início de janeiro de 2020, a China notificou à Organização Mundial da Saúde (OMS) a ocorrência de casos de doença respiratória em funcionários de um mercado na cidade de Wuhan, logo depois identificado como um novo coronavírus (denominado de SARSCoV-2), causador da doença respiratória Covid-19. Em poucas semanas a doença se disseminou rapidamente pelo mundo, atingindo mais de 100 países dos cinco continentes, sendo declarado, pela OMS, Emergência em Saúde Pública de Importância Internacional em 30 de janeiro de 2020 e pandemia em 11 de março de 2020. Desde a declaração da Emergência em Saúde Pública, a Secretaria Municipal da Saúde - Divisão de Vigilância Epidemiológica publicou o primeiro Protocolo Municipal para Enfrentamento ao Novo Coronavírus, documento que sofreu várias atualizações de acordo com a evolução da transmissão da doença seguindo as normativas ministeriais e estaduais. Desde a identificação do primeiro caso confirmado da doença, já foram notificados até 12/03/2022, 3391 de casos confirmados e 60 óbitos em nosso município.

Araçuaí vem sofrendo os reflexos da pandemia com elevado número de casos suspeitos e confirmados ocasionando entre outros problemas, impacto direto em toda a rede de saúde, seja pública ou privada.

AÇÕES DO CENTRO DE REFERÊNCIA -COVID-19

PROFISSIONAIS	ATRIBUIÇÕES
Talita dos Santos de Souza	<p>Coordenadora do CRC-19</p> <p>Promover a disseminação da informação, produção e difusão das notas técnicas ministeriais e estaduais”, por meio desse espaço vem ampliar e intensificar a troca de informações e conteúdos sobre o novo coronavírus – Covid-19 para todas as unidades básicas de saúde e hospital e empresas, escolas, áreas comerciais e etc.</p> <p>Definir e compartilhar fluxos, protocolos e gerenciar o trabalho da equipe do CRC-19</p> <p>Controle de Estoque de Insumos e solicitação de kits para coleta de exames RT-PCR e Antígeno;</p>
Cássia Evelise Lopes Elias	<p>Enfermeira (responsável pela estatística, triagem e estratificação dos pacientes para coleta de exames e investigações de SRAG e óbitos por síndromes gripais. Alimentação do E-SUS notifica e encerramento dos casos. Análise do banco de dados.</p>
Marcus Vinicius Neves da Silva	<p>Técnico de informática (Alimentação do SIVEP GRIPE, E-SUS notifica, Preenchimento da Planilha Central do COVID, Boletins, Planilha de Resultados de exames.</p>
Ângela Maria da Silva Leite	<p>Técnica de informática alimentação do E-SUS notifica, Preenchimento das notificações na Planilha Central ,Preenchimento do GAL</p>
Bruna Alves Nunes	<p>Monitoramento diário dos pacientes com síndromes gripais, acondicionamento do envio de amostras</p>
Natália Ferreira de Oliveira	<p>Monitoramento diário dos pacientes com síndromes gripais e realização das testagens, acondicionamento do envio de amostras</p>
Rosemary Neves da Silva	<p>Monitoramento diário dos pacientes com síndromes gripais e realização das testagens, acondicionamento do envio de amostras</p>

1	Teleconsultas e encaminhamentos para rede de urgência ou APS quando necessário;
2	Notificação de Síndrome Gripal;
3	Triagem e estratificação dos casos para definição do melhor método de testagem;



PREFEITURA MUNICIPAL DE ARAÇUAI
SECRETARIA MUNICIPAL DE SAÚDE



4	Alimentação do Sistema Operacional e Banco de Dados COVID (planilha central, Boletim diário de casos);
5	Cadastro no Gerenciador de Ambiente Laboratorial (GAL);
6	Cadastro e encerramento das Notificações no ESUS – VE;
7	Identificação, notificação, acompanhamento e encerramento de SURTOS no SINAN;
8	Investigação de óbitos;
9	Análise de banco de dados interno;
10	Análises estatísticas aplicadas a epidemiologia;
11	Coletas de amostras (swab nasofaringe) via teste rápido Antígeno e RT-PCR no Centro de Referência COVID;
12	Coletas domiciliares;
13	Acondicionamento e envio de amostras para FUNED E UFVJM para análise laboratorial;
14	Articulação e confecção de escala regional para envio de amostras;
15	Emissão de laudos de Exames realizados no Centro de Referência Covid;
16	Distribuição de documentos para unidades de referência;
17	Preenchimento semanal de Painel de Monitoramento Estadual;
18	Controle de Estoque de Insumos e solicitação de kits para coleta de exames RT-PCR e Antígeno;
19	Monitoramento diário dos indivíduos com síndromes gripais notificados e seus contatos;
20	Distribuição de oxímetros para indivíduos monitorados;
21	Agendamento e acompanhamento de testagens pela rede particular conveniada;
22	Acompanhamento, testagem de usuários internados na ala COVID;
23	Desenvolvimento de Fluxogramas para atendimento na rede de atenção a saúde;
24	Interface com as Referências Estaduais para melhoria dos serviços ofertados;
25	Articulação com os pontos de Atenção Social para apoio aos casos com maior vulnerabilidade social.
26	Orientação a população sobre as medidas a serem adotadas durante o isolamento domiciliar e sobre medidas de prevenção comunitária;
27	Identificação de surtos, notificação adequada dos casos conforme protocolos do Ministério da Saúde, desenvolvimento de ações educativas para interromper a cadeia de transmissão e atuar em parceria com a equipe de vigilância local;
28	Alimentação do banco de dados do esus- notifica e encerramento dos casos.



29	Investigação de todas as SRAG (da microrregião) internadas no hospital São Vicente de Paulo de Araçuaí.
----	--

NOVO FLUXO APÓS O ENCERRAMENTO DO CENTRO DE REFERENCIA DA COVID19 EM MAIO DE 2022:

➤ **COMO PROCEDER COM OS ATESTADOS:**

PACIENTE POSITIVO PARA COVID-19 => ATESTADO 10 DIAS

CONTATOS DE POSITIVOS ASSINTOMÁTICO (não será afastado das atividades laborais) fazer uso da máscara e manter medidas de higiene (lavagem das mãos com frequência e uso de álcool em gel). **SE SINTOMÁTICO** (notificar e testar) afastar a partir do início dos sintomas. Atenção: se testar negativo retornar ao trabalho no 5º dia. Se positivo manter afastamento por 10 dias.

• **TESTAGENS ANTÍGENO:**

Testar todos os pacientes sintomáticos notificados na unidade básica de saúde entre o 3º e 7º dia (Preferencialmente no 5 dia).

• **GESTANTE ASSINTOMÁTICAS, ENTRE 37 E 38 SEMANA DE GESTAÇÃO:**

Testar todas as gestantes com antígeno na unidade básica de Saúde. Agendar e encaminhar para o laboratório de referência da semana para teste de RT-PCR.

• **INSTITUIÇÃO DE LONGA PERMANÊNCIA E PRESIDIO**

Testar com antígeno todos os usuários sintomáticos entre o 3º e 7º dia (Preferencialmente no 5º dia).

• **PACIENTES HOSPITALIZADOS CASOS DE SRAG**

Realizar antígeno entre o 3º e 7º dia (Preferencialmente no 5º dia).

➤ **RT-PCR**

SETOR DE EPIDEMIOLOGIA

O setor de Epidemiologia ficará responsável pela Planilha Central e investigação das SRAGS e compilado dos casos positivos do Município de Araçuaí.

Natália Ferreira de Oliveira (apoio operacional com as amostras e unidades sentinelas)

Ângela Maria da Silva Leite (técnica de Informática) alimentará as planilhas e emissão dos boletins

VIGILÂNCIA EM SAÚDE:

A vigilância em Saúde tem como objetivo identificar, detectar, monitorar e controlar fatores determinantes e condicionantes da saúde individual e coletiva, os riscos e os agravos à saúde; Analisar, de forma permanente, a situação da saúde da população, articulando-se num conjunto de ações, garantindo a integralidade da atenção, o que inclui tanto a abordagem individual como coletiva dos problemas de saúde; Adotar e recomendar medidas de prevenção, controle e eliminação ou erradicação de doenças, riscos e agravos à saúde; Intervir nos problemas sanitários decorrentes do contato com o meio ambiente, com o ambiente e os processos de trabalho ou produtos e substâncias, da produção ao consumo, e com a prestação de serviço.

A Vigilância em Saúde é a integração de ações em todos os níveis do sistema único de Saúde através da Promoção da Saúde, Vigilância Ambiental, Vigilância à Saúde do Trabalhador, Vigilância Epidemiológica, Vigilância da Situação de Saúde e Vigilância Sanitária.

O setor de vigilância em saúde possui uma sede própria situada na Rua Dom Serafim, nº 190 no mesmo espaço da Secretaria Municipal de Saúde onde funciona também a Vigilância Ambiental, promoção da saúde, Vigilância da situação de saúde, Sanitária e saúde do trabalhador. A vigilância epidemiológica está situada na Policlínica Municipal de Araçuaí.





Promoção da Saúde: conjunto de intervenções individuais, coletivas e ambientais responsáveis pela atuação sobre os determinantes sociais da saúde.

Vigilância Ambiental: conjunto de ações que propiciam o conhecimento e a detecção de mudanças nos fatores determinantes e condicionantes do meio ambiente que interferem na saúde humana, com a finalidade de identificar as medidas de prevenção e controle dos fatores de risco ambientais relacionados às doenças ou a outros agravos à saúde;

Vigilância à Saúde do Trabalhador: visa à promoção da saúde e à redução da morbimortalidade da população trabalhadora, por meio da integração de ações que intervenham nos agravos e seus determinantes decorrentes dos modelos de desenvolvimento e processo produtivos;

Vigilância Epidemiológica: vigilância e controle das doenças transmissíveis, não transmissíveis e agravos, como um conjunto de ações que proporcionam o conhecimento, a detecção ou prevenção de qualquer mudança nos fatores determinantes e condicionantes da saúde individual e coletiva, com a finalidade de recomendar e adotar as medidas de prevenção e controle das doenças e agravos.

Vigilância da Situação de Saúde: desenvolve ações de monitoramento contínuo do País, Estado, Região, Município ou áreas de abrangência de equipes de atenção à saúde, por estudos e análises que identifiquem e expliquem problemas de saúde e o comportamento dos principais indicadores de saúde, contribuindo para um planejamento de saúde mais abrangente;

Vigilância Sanitária: conjunto de ações capazes de eliminar, diminuir ou prevenir riscos à saúde e de intervir nos problemas sanitários decorrentes do meio ambiente, da produção e circulação de bens e da prestação de serviços do interesse da saúde, abrangendo o controle de bens de consumo, que direta ou indiretamente se relacionem com a saúde, compreendidas todas as etapas e processos, da produção ao consumo, e o controle da prestação de serviços que se relacionam direta ou indiretamente com a saúde.

Departamento de Imunização (rede de frio Municipal): Tem como atribuições o planejamento integrado e o armazenamento de imunobiológicos recebidos da Instância Estadual/Regional para utilização na sala de vacinação. As estruturas das CMRFs devem prever espaço para acondicionamento de imunobiológicos e almoxarifado para outros insumos (seringas, agulhas, caixas térmicas, bobinas reutilizáveis, entre outros), área de acesso aos veículos de carga, área destinada ao recebimento, à preparação e à distribuição dos imunobiológicos (sala de preparo) e área com grupo gerador. O setor possui 4 câmaras frias com as reservas de imunobiológicos, (manual de rede de frio, 02 freezer com gelox, Notebook. Uma enfermeira/ referência técnica de imunização. Local de funcionamento: Farmácia Integrada.

METAS E COBERTURAS:

Cobertura vacinal município de Araçuaí – 2018 a 2021





Meta : 95%

Imunobiológico	Cobertura vacinal 2018	Cobertura vacinal 2019	Cobertura vacinal 2020	Cobertura vacinal 2021
BCG	93,64 %	92,79%	145,12%	210,73%
DTP - 01 ano(1º REF)	70,9%	84,65%	76,51%	73,82%
DTP - 4 anos(2º REF)	54,04%	54,23%	57,17%	53,28%
FA(< 1 ano)	80,2%	73,72%	66,98 %	71,73%
Hepatite A maior de 1 ano	81,42%	87,67%	80%	77,75%
Menigocócica Conj.C(< 1 ano)	87,53%	83,26%	83,26%	86,65%
Menigocócica Conj.C(1 ano)	76,77%	92,09%	76,51 %	83,51%
Pentavalente (< 1 ano)	89,73%	64,42%	88,14 %	83,77%
Pneumocócica(1 ano)	90,71%	86,05%	70,93 %	85,60%
Pneumocócica (< 1 ano)	78,73%	88,6%	87,67 %	80,37%
Poliomielite(< 1 ano)	88,75%	79,07%	83,72 %	80,89%
Poliomielite(VOP/VIP)(1ºREF)	66,5%	83,72%	75,81 %	70,68%
Poliomielite(VOP/VIP)(2ºREF)	43,38%	54,04%	55,88%	51,97%
Rotavírus Humano	89,98%	79,53%	84,88 %	80,37%
Tríplice Viral – D1	92,42%	98,84%	86,51 %	93,19%
Tríplice viral – D2	65,28%	74,88%	65,58%	70,42%
Varicela	78,24%	79,07%	80,23 %	79,84%

CLÍNICA DE FISIOTERAPIA:

A clínica de Fisioterapia de Araçuaí funciona no mesmo espaço da Secretaria Municipal de Saúde. O espaço físico é constituído por dois salões amplos e conjugado para atender a demanda. É composta por 3 fisioterapeutas, 04 Atendentes, uma auxiliar de serviços gerais, um agente administrativo.

São feitas avaliações e tratamentos nas diferentes áreas: ortopedia, traumatologia, neurologia, pneumologia, cardiovascular e uroginecologia.

FARMÁCIA BÁSICA:

A Farmácia Básica municipal é responsável pela distribuição gratuita de medicamentos que compõem a lista básica e excepcional. Possuímos uma equipe composta por 05 atendes de farmácia e três farmacêuticos que trabalham com responsabilidade objetivando um atendimento de qualidade a população.

A farmácia requerer a devida atenção, pois, medicamentos são produtos diferenciados e de suma importância para a melhoria e manutenção da qualidade de vida da população. A garantia de suas propriedades desde a fabricação até a dispensação ao paciente é essencial, pois a sua ineficácia desencadeará mais doentes, mais filas e mais gasto público com doença. Desta forma, as condições de armazenamento, distribuição e transporte desempenham papel fundamental para a manutenção dos padrões de qualidade dos medicamentos. Desde 2016 o município possui sede própria cujas instalações seguem os requisitos necessários para o armazenamento e conservação dos medicamentos.



FARMÁCIA INTEGRADA

Equipe:

03 farmacêuticos

01 auxiliar de serviços gerais

01 atendente de farmácia

SAÚDE BUCAL:

CLÍNICA ODONTOLÓGICA

A clínica funciona no prédio cedido pelo Estado e possui uma recepção, três consultórios odontológicos, Central de esterilização e local para dispensação de materiais e medicamentos de uso odontológico.

Recursos Humanos:

Nome do Profissional	Cargo	Carga horária
Amanda Alves Costa	Técnica em saúde Bucal	30 horas semanais
Cláudia de Melo Souza	Odontóloga	20 horas semanais
Eveline Murta Peixoto	Coordenador de Saúde Bucal e Odontólogo	40 horas semanais
Thauana Costa Prates	Odontóloga	20 horas semanais
Leonilda Luiz Vianna	Técnica em Saúde Bucal	30 horas semanais
Sinara auxiliadora de Jesus de Oliveira	Técnica em Saúde Bucal	40 horas semanais
Genuína Gomes de Oliveira	Recepcionista	40 horas semanais

Equipes de saúde bucal inseridas na Estratégia de saúde da família

ESB MODALIDADE II /ESF RENASCER

Nome do Profissional	Cargo	Carga horária
----------------------	-------	---------------



PREFEITURA MUNICIPAL DE ARAÇUAÍ
SECRETARIA MUNICIPAL DE SAÚDE



Marcela Luiz Guedes	Odontóloga	40 horas semanais
Crislane Ribeiro Souza	Auxiliar de Saúde Bucal	40 horas semanais
Marli Aparecida Mendes da Costa Moraes	Técnica em Saúde Bucal	40 horas semanais

ESB modalidade I / ESF CANOEIRO

Nome do Profissional	Cargo	Carga horária
Tatiana Aparecida Alves de Oliveira	Odontólogo	40 horas semanais
Ana Clara Moreira Lopes	Assistente em Saúde Bucal	40 horas semanais

ESB Modalidade I / ESF ENGENHEIRO SCHNOOR

Nome do Profissional	Cargo	Carga horária
Lívia Murta Silva	Odontóloga	40 horas semanais
Kelly Pereira Farias Rodrigues	Técnica em Saúde Bucal	40 horas semanais

ESB MODALIDADE I / ESF NOVA ESPERANÇA

Nome do Profissional	Cargo	Carga horária
Samuel Martins da Silva	Odontóloga	40 horas semanais
Polianna Veiga	Técnica em Saúde Bucal	40 horas semanais

ESB MODALIDADE I / ESF BAIXA QUENTE

Nome do Profissional	Cargo	Carga horária
Chayeny Batista de Oliveira	Odontóloga	40 horas semanais



Rivania Santos da Silva	Técnica em Saúde Bucal	40 horas semanais
-------------------------	------------------------	-------------------

Atendimento Odontológico -

PROCEDIMENTO	CÓDIGO
ATENDIMENTO DE URGÊNCIA EM ATENÇÃO BÁSICA	03.01.06.003-7
DRENAGEM DE ABSCESSO DA BOCA E ANEXOS	04.04.02.005-4
RESTAURAÇÃO DE DENTE PERMANENTE POSTERIOR	03.07.01.004-0
RESTAURAÇÃO DE DENTE PERMANENTE ANTERIOR	03.07.01.003-1
RESTAURAÇÃO DE DENTE DECÍDUO	03.07.01.002-3
1ª CONSULTA ODONTOLÓGICA	03.01.01.015-3
CAPEAMENTO PULPAR	03.07.01.001-5
APLICAÇÃO DE SELANTE POR DENTE	01.01.02.006-6
PULPOTOMIA DENTÁRIA	03.07.02.007-0
ULOTOMIA/ ULECTOMIA	04.14.02.040-5
EXODONTIA DE DENTE DECÍDUO	04.14.02.012-0
EXODONTIA DE DENTE PERMANENTE	04.14.02.013-8
TRATAMENTO CIRÚRGICO DE HEMORRAGIA BUCO-DENTAL	04.14.02.035-9
TRATAMENTO DE ALVEOLITE	04.14.02.038-3
APLICAÇÃO DE CARIOSTÁTICO POR DENTE	01.01.02.005-8
APLICAÇÃO TÓPICA DE FLÚOR(INDIVIDUAL POR SESSÃO)	01.01.02.007-4
EVIDENCIAÇÃO DE PLACA BACTERIANA	01.01.02.008-2
GENGIVECTOMIA (POR SEXTANTE)	04.14.02.015-4
RASPAGEM CORONO-RADICULAR(POR SEXTANTE)	03.07.03.003-2
ACESSO A POLPA DENTÁRIA E MEDICAÇÃO (POR DENTE)	03.07.02.001-0
AÇÃO COLETIVA DE ESCOVAÇÃO DENTAL SUPERVISIONADA	01.01.02.003-1
AÇÃO COLETIVA DE APLICAÇÃO TÓPICA DE FLÚOR GEL	01.01.02.001-5
ATIVIDADE EDUCATIVA/ORIENTAÇÃO EM GRUPO NA ATENÇÃO BÁSICA	01.01.01.001-0



SELAMENTO PROVISÓRIO DE CAVIDADE DENTÁRIA	01.01.02.009-0
CURATIVO DE DEMORA C/ OU S/ PREPARO BIOMECANICO	03.07.02.002-9
RASPAGEM ALISAMENTO SUBGENGIVAIS (POR SEXTANTE)	03.07.03.002-4
RASPAGEM ALISAMENTO POLIMENTO SUPRAGENGIVAIS (POR SEXTANTE)	03.07.03.001-6
ALTA	
Encaminhamentos para atenção secundária	
TOTAL	

SAÚDE INDÍGENA:

O Pólo indígena funciona em uma casa alugada pelo município, a equipe é composta por um médico, um enfermeiro, dois agentes indígenas de saúde, 02 técnicos de enfermagem, 01 agente indígena de saneamento e um motorista. A equipe de saúde bucal é composta por um dentista e uma técnica de saúde bucal. As ações da saúde Indígena serão desenvolvidas no quadriênio (2014-2017) de acordo com as resoluções propostas pela Secretaria de Estado da Saúde, Conselho de Saúde Indígena e Conselho Municipal de Saúde, estando portanto, sujeitas a modulações. Os recursos advindos da SES são repassados diretamente para o Fundo Municipal de Saúde e gestão cabe ao município.

SAÚDE MENTAL:

O CAPS II, criado em 1997 é um Serviço Ambulatorial de atenção diária que funciona segundo a lógica do território. Atende prioritariamente pacientes com transtornos mentais severos e persistentes em que o comprometimento requer monitoramento intensivo, semi-intensivo e não intensivo, visando a reinserção social do cidadão. Serviço Microrregional, atende os 05 municípios da microrregião Francisco Badaró, Jenipapo de Minas, Itinga, Coronel Murta e Berilo e possui sede própria. Existem no momento 1200 pacientes cadastrados. A equipe é composta por uma psiquiatra, 01 psicólogo, 01 assistente social, 01 enfermeiro, 01 terapeuta ocupacional, 01 técnica de enfermagem, 02 cuidadores, 02 agentes administrativos, 01 médico clínico, 02 auxiliares de serviços gerais e 01 coordenadora de saúde mental.

O SRT - Serviço Residencial Terapêutico, credenciado pelo governo federal no mês de Julho de 2013, está vinculado ao CAPS II, que dá o suporte técnico profissional necessário ao serviço. Tem como objetivo ser uma moradia às pessoas egressos de hospitais psiquiátricos e que necessitam de cuidados intensivos específicos do ponto de vista da saúde em geral, visando a sua reinserção social, uma vez que sua grande maioria teve seus vínculos interrompidos. Temos hoje 10 moradores (7 mulheres e 3 homens).



O CAPS AD II -Centro de Atenção Psicossocial Álcool e Drogas (CAPS AD) é um serviço do Sistema Único de Saúde (SUS), especializado em saúde mental e atende pessoas com problemas decorrentes do uso de álcool e outras drogas. Foi implantado em Outubro de 2013 no momento funciona em um imóvel alugado e adaptador para atender os seguintes municípios da Micro Região: Francisco Badaró, Jenipapo de Minas, Coronel Murta e Berilo. A sede própria está em construção. A equipe é composta por uma psiquiatra, 01 psicólogo, 01 assistente social, 01 enfermeiro, 01 terapeuta ocupacional, 01 técnica de enfermagem, 02 cuidadores, 01 agente administrativo, 01 médico clínico, 02 auxiliares de serviços gerais e 01 coordenadora de saúde mental. Existem no momento 590 pacientes cadastrados.

REGULAÇÃO CONTROLE E AVALIAÇÃO:

Recursos Humanos:

01 Assistente social, 01 médica , 3 agentes administrativos 01 Enfermeira 01 recepcionista

FUNÇÃO:

Incentivar a avaliação e a qualidade dos sistemas e serviços de saúde, com o fim de garantir a informação e fomentar a compreensão de conceitos que contribuam com as atividades de planejamento, acompanhamento e controle, como um todo, da atenção à saúde. Em outras palavras, sua função é atuar como articulador da gestão, seja na proposição de ações, seja na regulação e correção de metas e planejamentos. Tal papel está diretamente ligado tanto à execução das ações diretas de saúde (consultas, exames, internações e também os processos a eles relacionados), como à execução orçamentária e aplicação dos recursos e avaliação da performance do sistema municipal de saúde e sua interação com as demais esferas de gestão do SUS.

FLUXO:

Os encaminhamentos médicos para consultas e exames especializados são recolhidos e avaliados pelos enfermeiros das unidades ESF e Policlínica Municipal de Araçuaí e levados para o setor de Regulação, Controle e Avaliação da SMS. O setor prioriza as solicitações e autoriza o agendamento das consultas conforme a ordem de prioridade da solicitação e a disponibilidade de vagas.

As consultas especializadas são disponibilizadas pelo consórcio (CISMEJE) e Policlínica (endocrinologia, neurologia, mastologia, cardiologia, ginecologia; as tomografias são realizadas em Araçuaí (Med center e São José). Ressonâncias são agendadas em Teófilo Otoni, Salinas e Belo Horizonte. O Setor de TFD recebe o usuário, com os documentos de encaminhamento, e efetua o agendamento para serviços especializados através da central de



vagas, contando sempre com o apoio médico para decisões ou questionamentos referentes às solicitações não atendidas ou que demorem a ser respondidas pela central de vagas.

O controle do absenteísmo relativo às consultas agendadas é analisado, pois suas causas devem ser avaliadas e a compreensão de sua origem pode não apenas melhorar os processos de atenção, mas também resultar em diferentes maneiras de gestão e regulação.

A análise conjunta das ações e de todos os dados de produção dos serviços de saúde, de maneira sistemática, e sua democratização, sem dúvida fortalecerão a gestão inteligente dos recursos em Saúde, além de educarem de forma consistente os usuários, funcionários e atores da Saúde.

Atribuições da Equipe:

- Acompanhamento dos sistemas de faturamento do município.
- Processamento e envio dos faturamentos provenientes do SIA/SUS e SIH/SUS dos conveniados.
- Verificação da adequação, resolubilidade e qualidade dos procedimentos e serviços de saúde disponibilizados à população.
- Confecção do relatório de pagamento e envio para conferência e pagamento pelo gestor do FMS.
- Avaliação de laudos para emissão de AIH
- Emissão/ autorização de AIHs.
- Avaliação do movimento das internações.
- Orientação sobre o funcionamento do sistema SUS aos conveniados.
- Apuração de denúncias e encaminhamentos.
- Parceria com a Atenção Primária em Saúde no cadastramento e atualização dos profissionais de saúde e estabelecimentos do município (CNES).

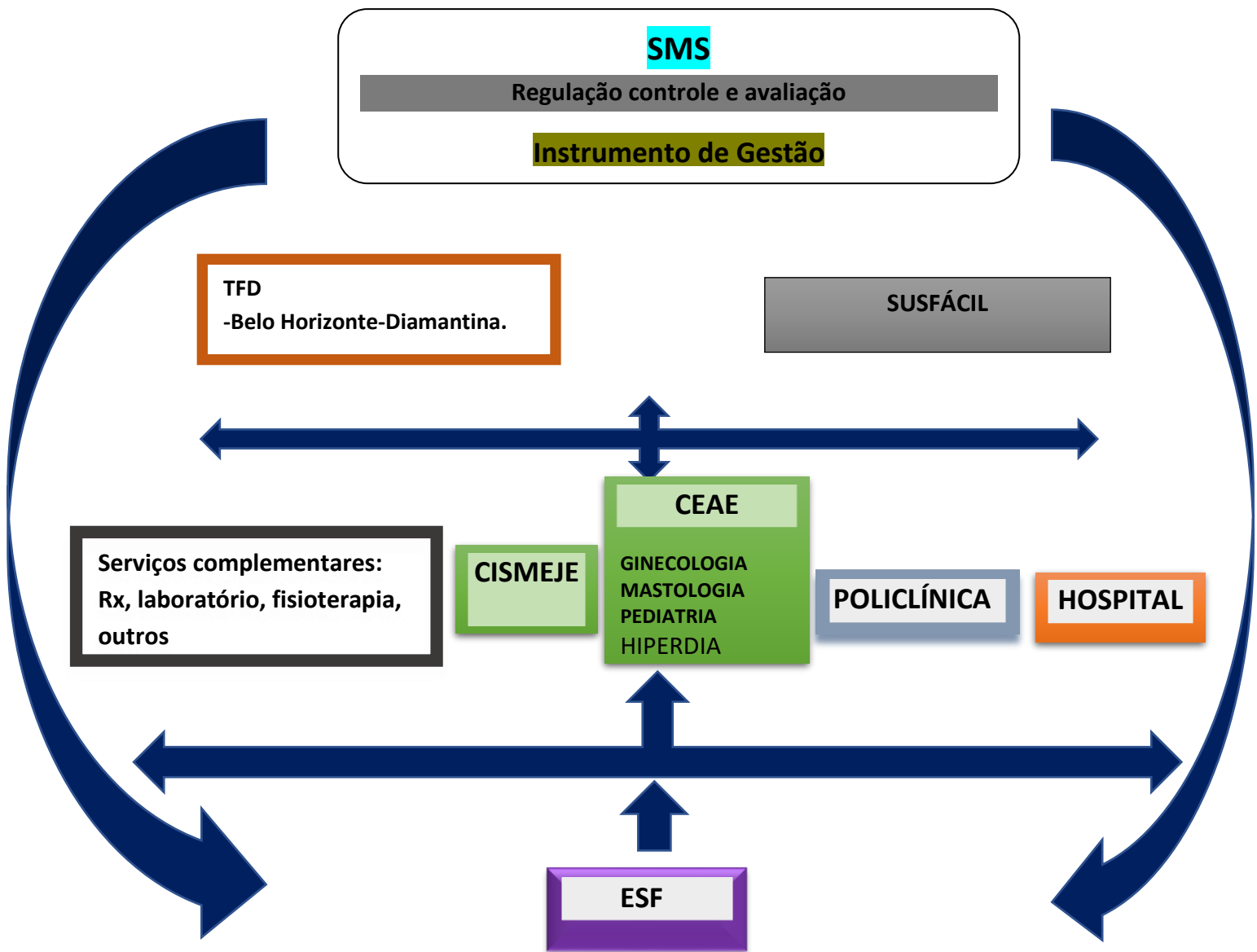



5.2 RECURSOS FINANCEIROS

O Financiamento é de responsabilidade das três esferas de gestão, ou seja, de responsabilidade do Governo Federal, Governo Estadual e Governo Municipal. A Lei Complementar 141/2012 que regulamentou o art. 198 da Constituição Federal, trata em seus artigos 5º (União), 6º (Estados e Distrito Federal) e 7º (Municípios e Distrito Federal) das bases de cálculo e aplicações mínimas em ações e serviços:

“Art. 5o A União aplicará, anualmente, em ações e serviços públicos de saúde, o montante correspondente ao valor empenhado no exercício financeiro anterior, apurado nos termos desta Lei Complementar acrescido de, no mínimo, o percentual correspondente à variação nominal do Produto Interno Bruto (PIB) ocorrida no ano anterior ao da lei orçamentária anual”.

“Art. 6o Os Estados e o Distrito Federal aplicarão, anualmente, em ações e serviços públicos de saúde, no mínimo, 12% (doze por cento) da arrecadação dos impostos a que se refere o art. 155 e dos recursos de que tratam o art. 157, a alínea “a” do inciso I e o inciso II do caput do art. 159, todos da Constituição Federal, deduzidas as parcelas que forem transferidas aos respectivos Municípios.”

“Art. 7o Os Municípios e o Distrito Federal aplicarão anualmente em ações e serviços públicos de saúde, no mínimo, 15% (quinze por cento) da arrecadação dos impostos a que se refere o [art. 156](#) e dos recursos de que tratam o [art. 158](#) e a [alínea “b” do inciso I do caput](#) e o [§ 3º do art. 159, todos da Constituição Federal](#)”.

No entanto, é histórico o investimento muito acima do mínimo constitucional nos municípios, uma vez que é este ente que abriga o usuário, e que acaba sendo responsabilizado e arcando com toda diferença no financiamento das ações de saúde.

Os recursos financeiros federais destinados às ações e serviços de saúde são divididos em blocos de financiamento:

- **Atenção Básica** - Componentes: Piso da Atenção Básica fixo (PAB Fixo); Piso da Atenção Básica Variável (PAB Variável) saúde da família, saúde bucal, Programa de Agentes comunitários de Saúde, Programa Brasil Sorridente.
- **Média e Alta Complexidade Ambulatorial e Hospitalar** - Componentes: MAC -Teto financeiro da Média e Alta Complexidade Ambulatorial e Hospitalar; FAEC - Fundo de Ações Estratégicas e Compensação; Teto Municipal da rede Brasil sem Miséria, Teto Municipal da Rede de Saúde Mental, Centro de Especialidades Odontológicas e Rede viver sem limites.



- **Vigilância em saúde.** Componentes: Componente da Vigilância Epidemiológica e Ambiental em Saúde; Componente da Vigilância Sanitária (Teto financeiro da Vigilância Sanitária – TFVISA). Componente extra: PQAVS Plano de Qualidade da Vigilância em Saúde .
 - **Assistência farmacêutica.** Componentes: Básico da Assistência Farmacêutica; Estratégico da Assistência Farmacêutica; Medicamentos de Dispensação Excepcional;
 - **Gestão do SUS.** Componentes: Qualificação da Gestão do SUS; Implantação de Ações e Serviços de Saúde.
- A comprovação da aplicação dos recursos repassados pelo Fundo Nacional de Saúde aos fundos de saúde dos Estados, do Distrito Federal e dos Municípios, far-se-á para o Ministério da Saúde, mediante relatório de gestão, que deve ser elaborado anualmente e aprovado pelo respectivo Conselho de Saúde.

No ano de 2022, o município de Araçuaí possui em conta: R\$525.250,32 dos SUS investimento, Custeio (PAB e MAC)4.666.424,61 Saúde em Casa R\$ 1.878.313,55



RECURSOS FINANCEIROS POR BLOCOS DE FINANCIAMENTO – MINISTÉRIO DA SAÚDE ANO 2022

Fundo Municipal de saúde CPF/CNPJ 11956.460/0001-04

BLOCO	GRUPO	AÇÃO	AÇÃO DETALHADA	VALOR TOTAL	VALOR LIQUIDO
MANUTENÇÃO DAS AÇÕES E SERVIÇOS PÚBLICOS DE SAÚDE (CUSTEIO)	ASSISTENCIA FARMACEUTICA	PROMOÇÃO DA ASSISTENCIA FARMACEUTICA E INSUMOS ESTRATÉGICOS NA ATENÇÃO PRIMÁRIA EM SAÚDE	Covid 19	R\$ 2908,40	R\$ 2908,40
MANUTENÇÃO DAS AÇÕES E SERVIÇOS PÚBLICOS DE SAÚDE (CUSTEIO)	ASSISTENCIA FARMACEUTICA	PROMOÇÃO DA ASSISTENCIA FARMACEUTICA E INSUMOS ESTRATÉGICOS NA ATENÇÃO PRIMÁRIA EM SAÚDE	PROMOÇÃO DA ASSISTENCIA FARMACEUTICA E INSUMOS ESTRATÉGICOS NA ATENÇÃO PRIMÁRIA EM SAÚDE	R\$ 18.201,05	R\$ 18.201,05
MANUTENÇÃO DAS AÇÕES E SERVIÇOS PÚBLICOS DE SAÚDE (CUSTEIO) PAGAMENTO MAC HOSPITALAR PAGAMENTO MAC AMBULATORIAL	ATENÇÃO DE MÉDIA E ALTA COMPLEXIDADE AMBULATORIAL E HOSPITALAR	ATENÇÃO À SAÚDE DA POPULAÇÃO PARA PROCEDIMENTOS DO MAC	ATENÇÃO À SAÚDE DA POPULAÇÃO PARA PROCEDIMENTOS DO MAC	R\$ 777.210,09 R\$ 447.84709 R\$ 329.363,00	746.840,84
MANUTENÇÃO DAS AÇÕES E SERVIÇOS PÚBLICOS DE SAÚDE (CUSTEIO)	ATENÇÃO DE MÉDIA E ALTA COMPLEXIDADE AMBULATORIAL E HOSPITALAR	ATENÇÃO À SAÚDE DA POPULAÇÃO PARA PROCEDIMENTOS DO MAC	COVID-19	R\$ 10.500,00	R\$ 10.500,00
MANUTENÇÃO DAS AÇÕES E SERVIÇOS	ATENÇÃO PRIMARIA	PISO DA ATENÇÃO PRIMÁRIA EM SAÚDE	INCENTIVO PARA AÇÕES ESTRATÉGICAS	R\$ 22.865,00	R\$ 22.865,00



PREFEITURA MUNICIPAL DE ARAÇUAI
SECRETARIA MUNICIPAL DE SAÚDE



PUBLICOS DE SAÚDE (CUSTEIO)					
MANUTENÇÃO DAS AÇÕES E SERVIÇOS PUBLICOS DE SAÚDE (CUSTEIO)	ATENÇÃO PRIMARIA	INCENTIVO DA ATENÇÃO PRIMÁRIA DESEMPENHO	INCENTIVO FINANCEIRO DA APS DESEMPENHO	R\$ 11.197,20	R\$11.197,20
MANUTENÇÃO DAS AÇÕES E SERVIÇOS PUBLICOS DE SAÚDE (CUSTEIO)	ATENÇÃO PRIMARIA	PISO DA ATENÇÃO PRIMÁRIA EM SAÚDE	INCENTIVO FINANCEIRO DA APS CAPITAÇÃO PONDERADA	R\$ 83.203,72	R\$ 83.203,72
MANUTENÇÃO DAS AÇÕES E SERVIÇOS PUBLICOS DE SAÚDE (CUSTEIO)	ATENÇÃO PRIMARIA	PISO DO ATENÇÃO PRIMÁRIA EM SAÚDE	AGENTE COMUNITÁRIO DE SAÚDE	R\$125.555,00	R\$125.555,00
MANUTENÇÃO DAS AÇÕES E SERVIÇOS PUBLICOS DE SAÚDE (CUSTEIO)	GESTAO DO SUS	IMPLENTAÇÃO DA SEGURANÇA ALIMENTAR E NUTRICIONAL NA SAÚDE	IMPLENTAÇÃO DA SEGURANÇA ALIMENTAR E NUTRICIONAL NA SAÚDE	R\$12.000,00	R\$ 12.000,00
MANUTENÇÃO DAS AÇÕES E SERVIÇOS PUBLICOS DE SAÚDE (CUSTEIO)	VIGILANCIA EM SAÚDE	INCENTIVO FINANCEIRO AOS ESTADOS, DISTRITO FEDERAL E MUNICIPIOS PARA AVIGILANCIA SANITÁRIA	INCENTIVO FINANCEIRO AOS ESTADOS, DISTRITO FEDERAL E MUNICIPIOS PARA AVIGILANCIA SANITÁRIA	R\$ 1868,00	R\$1868,00
MANUTENÇÃO DAS AÇÕES E SERVIÇOS PUBLICOS DE SAÚDE (CUSTEIO)	VIGILANCIA EM SAÚDE	INCENTIVO FINANCEIRO AOS ESTADOS, DISTRITO FEDERAL E MUNICIPIOS PARA AVIGILANCIA SANITÁRIA	INCENTIVO FINANCEIRO AS AÇÕES DE VIGILANCIA E PREVENÇÃO E CONTROLE DAS DST/AIDS E	R\$7052,56	R\$ 7052,00



PREFEITURA MUNICIPAL DE ARAÇUAI
SECRETARIA MUNICIPAL DE SAÚDE



			HEPATITES VIRAIS		
MANUTENÇÃO DAS AÇÕES E SERVIÇOS PUBLICOS DE SAÚDE (CUSTEIO)	VIGILANCIA EM SAÚDE	INCENTIVO FINANCEIRO AOS ESTADOS, DISTRITO FEDERAL E MUNICIPIOS PARA A VIGILANCIA SEM SAUDE	ASSISTENCIA FINANCEIRA COMPLEMENTAR AOS ESTADOS , DISTRITO FEDERAL E MUNICIPIOS PARA AGENTES DE COMBATE AS ENDEMIAS.	R\$ 24.800,00	R\$ 24.800,00
MANUTENÇÃO DAS AÇÕES E SERVIÇOS PUBLICOS DE SAÚDE (CUSTEIO)	VIGILANCIA EM SAÚDE	INCENTIVO FINANCEIRO AOS ESTADOS, DISTRITO FEDERAL E MUNICIPIOS PAR A VIGILANCIA EM SAÚDE	INCENTIVO FINANCEIRO AOS ESTADOS , DISTRITO FEDERAL E MUNICIPIOS PARA A VIGILANCIA EM SAÚDE - DESPESAS DIVERSAS	R\$ 9.682,72	R\$ 9.682,72
			TOTAL GERAL: 1.107.038,94	30.369,25	1.076.669,69



RECURSOS HUMANOS DA SAÚDE

Números de profissionais por estabelecimento de saúde

PROFISSIONAIS	ESTABELECIMENTO DE SAÚDE														
	CONTRATADOS	Policlínica	NAS F	CAPS II	CAPS AD II	Caps i	VIG SAUDE	CER	CEO	Fisioterapia	SMS	Clínica Odontológica	Casa Lar	Regulação	TOTAL
Enfermeiro	4		01	01		01								01	05
Biomédica	01														01
Bioquímica efetiva	01														01
Bioquímica contratada	01														
Nutricionista		02													01
Fonoaudióloga	01	01													01
Farmacêutico	01														01
Efetiva betania	01														
Psicóloga contratada	01	01	01	01											03
Odontólogo												01			01
Assist. Social			01	01		01					01		01		03
Médico Clínico	04			01										01	03
Med Especialistas	06		01	01											05



PREFEITURA MUNICIPAL DE ARAÇUAI
SECRETARIA MUNICIPAL DE SAÚDE



Contrato pessoa jurídica.													
Tec. Saúde Dental										01			01
Téc. Em Radiologia	01												
Agente de Endemia						18							
Agente de Saúde (86)													
Técnico em Enfermagem (19)	09 policlinica		01	01				01			02		10
											Vigia 2		
											Auxi ser 4		
Fiscal Sanitário (2)													
Cuidador (7)				02									
Agente Administrativo	01		01	01						07			11
Aux. Serv. Gerais (32)	01		01	02		01		01	02	02	01		13
Fisioterapeuta		02						04					06
Encarregado	02												
Diretor de unidade													
Terapeuta ocupacional				01									
Motorista			01	01									



PREFEITURA MUNICIPAL DE ARAÇUAI
SECRETARIA MUNICIPAL DE SAÚDE



administrativo													03	
----------------	--	--	--	--	--	--	--	--	--	--	--	--	----	--

PROFISSIONAIS	ESTBELECIMENTO DE SAÚDE													TOTAL
	ESF SÃO FRANC	ESF CANO EIRO	ESF SCHN OOR	ESF NOVA ESPER	ESF BAIX ADA	PSF PIPOCA	PSF NOVO HORIZO NTE	ESF VILA MAGN OLIA	ESF QUENTE	ESF NEVES	ESF MACHADO	ESF BARREIRO	ESF ENTRE BAIRROS	
Enfermeiro da Família	01	01	01	01	01	01	01	01	01	01	01	01	01	12
Médico da Família	01	01	01	01	01	01	01	01	01	01	01	01	01	08
Odontólogo	-	01	01	01	01	-	-		01					04
Agente Comunitários de Saúde	08	08	8	06	7	06	06	07	07	04	06	07	05	78
Téc. Enfermagem	01	01	01	01	01	02	01	01	01	01	01	01	01	21
Aux. Ser Gerais	01	01	02	01	01	01	01	01	01				01	11
Assistente em Saúde bucal		01		01	01	-								03
Técnico em Saúde bucal		-	01		-	-			01					02
Recepcionista	01	01	01	01	01	01	01	01	01			01	01	11
Pediatra	ATENDE AS TREZE EQUIPES DE SAÚDE DA FAMÍLIA													02
Coordenadora Atenção Primária														01



PREFEITURA MUNICIPAL DE ARAÇUAI
SECRETARIA MUNICIPAL DE SAÚDE



Pessoa Juridica Credenciamento.

PROFISSIONAIS	ESTABELECIMENTO DE SAÚDE												
	Policlíni ca	NAS F	CAPS II	CAPS AD II	VIG SAUD E	CER	CEO	Fisioterapia	SMS	Clínica Odontológica	Casa Lar	REGULAÇÃO	TOTAL
EFETIVOS													
Tec. Higiene Dental										01			01
Aux Enferm													04
Aux. Serv Gerais	11	01	03	03	01			06		01	02	02	25
Bioquímico	02												03
Odontóloga										02			02
Ag. Administrativo	01		01	01	01			01					02
Assistente de Saúde	04												05
Fisioterapeuta								03					01
Tec Enfermagem	13		01	01				-					02
Tec Raio X												01	01
Fiscal Sanit					03								01
Enfermeiro	04		02	01	01								04
Psicóloga	01		02	01									01
fonoaudióloga	02												
Psiquiatra			01	01									



PREFEITURA MUNICIPAL DE ARAÇUAI
SECRETARIA MUNICIPAL DE SAÚDE



Medica clinica			01	01									
recepcionista				01				01					
Medica veterinaria					01								
fisioterapeuta		02											
Educadora fisica		01											
Psicóloga		02											
RECEPCIONISTA												01	

PROFISSIONAIS COMISSIONADOS	CAPS II	CAPS AD II	VIG SAUDE	SMS
Diretor de Gerenciamento de unidade				01
Coordenador CAPS AD II		01		
Encarregados de departamento sms		03		
Assistente administrativo				01
ENGENHEIRA CIVIL				01
TECNICOS DE INFORMATICA				02
MOTORISTAS				21
ARTIFICE				02
PINTORES				02
ELETRICISTA				01



CASA DE ACOLHIMENTO	
AUXILIAR DE SERVIÇOS GERAIS	03

FARMACIA INTEGRADA	
FARMACEUTICAS	03
REPCIONISTA	01
AUXILIAR DE SERVIÇOS GERAIS	01
RESPONSÁVEL TECNICA DA IMUNIZAÇÃO	01

GUARDAS NOTURNOS	
GUARDAS	19

UTILIZAÇÃO DE PROTOCOLOS E LINHAS GUIAS DA SAÚDE:

As linhas-guia são conteúdos editoriais que têm por finalidade determinar, normalizar, padronizar ou regular ações ou procedimentos. Estes instrumentos utilizados para normalizar incluindo as linhas-guia, são base para a organização sistêmica dos serviços, como um meio para se alcançar a racionalização dos recursos, a otimização do trabalho, mantendo ou melhorando sua qualidade.

A utilização de instrumentos de normatização para adequação/padronização dos processos de trabalho em saúde, é a chave para desenvolver habilidades como a gerencial, educacional e de comunicação.

A função gerencial decorre da necessidade de se controlar a lei da variabilidade clínica nos serviços de saúde; controlar a lei da caneta do médico; lei da concentração dos gastos em saúde, de instrumentalizar os profissionais na tomada de decisão e homogeneizar as condutas clínicas.

Para cumprir a função educacional, os instrumentos de normalização devem ser transformados em produtos de educação para profissionais e usuários do sistema de saúde.

A função de comunicação tem por objetivo mudar o comportamento dos profissionais de saúde e dos usuários em relação à doença ou condição, aumentando a adesão ao tratamento e a incorporação de práticas saudáveis de vida.

IV – PRINCÍPIOS E DIRETRIZES POLÍTICAS DO SUS E COMPROMISSOS DO GOVERNO

Os gestores do SUS são os representantes de cada esfera de governo designados para o desenvolvimento das funções do Executivo na saúde, a saber: no âmbito nacional, o Ministro de Saúde; no âmbito estadual, o Secretário de Estado de Saúde; e, no municipal, o Secretário Municipal de Saúde. Esses gestores devem atuar em dois âmbitos, bastante imbricados: o âmbito político e o âmbito técnico. No âmbito político, o principal compromisso do gestor do SUS deve ser com a população, através da busca da concretização da saúde como direito de cidadania mediante o seguimento dos princípios do SUS e da gestão pública, ou seja, o exercício da gestão da saúde voltado para o interesse público e não para interesses particularistas ou privados. Embora o instrumento formal seja uma portaria do Ministro da Saúde, o seu conteúdo é definido de forma compartilhada entre o Ministério e os representantes do Conselho Nacional de Secretários Estaduais de Saúde (CONASS) e do Conselho Nacional de Secretários Municipais de Saúde (CONASEMS). Para tanto foram criadas instancias de negociação, sendo uma a nível nacional, a Comissão Intergestores Tripartite (CIT – com representação do Ministério da saúde, do CONASS e do CONASEMS) e, em cada estado, uma Comissão Intergestores Bipartite (CIB), com representação da Secretaria Estadual de Saúde e do Conselho Estadual de Secretários Municipais de Saúde (COSEMS). Desde o início do processo de implantação do SUS, foram publicadas três Normas Operacionais Básicas (NOB SUS 1991, 1993 e em 1996.). No ano 2001 foi publicada a Norma Operacional da Assistência a Saúde (NOAS-SUS), atualmente em vigor.

Na perspectiva de superar as dificuldades apontadas na trajetória do SUS, iniciou-se, em 2003, um processo de discussão e mobilização em sua defesa, retomando-se a concepção do direito à saúde como parte do sistema de seguridade social. Dos debates resultou o compromisso público intergestores da saúde denominado Pacto pela Saúde, por meio dos quais os gestores do SUS, nas três esferas de governo, assumem o compromisso de operacionalizar o sistema na perspectiva de superar problemas políticos, técnicos e administrativos que dificultam a participação mais efetiva e autônoma dos municípios na gestão da saúde. Tem como principal finalidade a promoção da melhoria da quantidade e qualidade dos serviços ofertados à população, com garantia do acesso de todos aos serviços.

O Pacto é formado por três componentes: Pacto pela Vida, Pacto Defesa do SUS e Pacto de Gestão e surge como um acordo assumido pelos gestores da saúde com o objetivo de estabelecer novas estratégias na gestão, no planejamento e no financiamento do sistema e avançar na sua consolidação.

Envolve ainda o compromisso de ampliar a mobilização popular e o movimento em defesa do SUS. O Pacto pela Vida estabelece compromissos de atingir metas sanitárias com base na definição de prioridades que resultem em um impacto no nível de vida e saúde da população.



A presente Programação Anual de Saúde é um resumo condensado das ações que estão descritas no Plano Municipal de Saúde e visa traçar uma direção para execução das propostas acordadas no referido Plano de Saúde para o ano de 2022-2025

Sua elaboração está regulada por instrumentos normativos e legais, a saber: lei n.º 8.080/90 que estabelece a elaboração e atualização periódica do Plano de Saúde e Programação Anual de Saúde; lei n.º 8.142/90 que dispõe sobre a participação da comunidade na gestão do SUS; decreto federal n.º 1.232/94 que define as bases para transferência de recursos; Norma Operacional Básica do SUS (NOB-SUS 01/96) que define o Plano Municipal de Saúde e a Programação Anual de Saúde como requisitos a serem cumpridos por estados e municípios para habilitação dentro de uma das modalidades de gestão; decreto n.º 1.651/95 que estabelece a análise do Plano Municipal de Saúde como atividade de avaliação, controle e auditoria; Norma Operacional da Assistência à Saúde (NOAS 01/01) – Portaria n.º 95/2001, que amplia as responsabilidades dos municípios na Atenção Básica, define o processo de regionalização da assistência, cria mecanismos para o fortalecimento da capacidade de Gestão do Sistema Único de Saúde e procede a atualização dos critérios de habilitação de Estados e Municípios; Norma Operacional de Assistência à Saúde (NOAS 01/02) – Portaria n.º 373/2002, documento que incorpora definições da regulamentação complementar, oferecendo alternativas necessárias à superação das dificuldades e impasses oriundos da dinâmica concreta da implementação da NOAS 01/01; e Portaria 548/GM de 12/04/2001, que trata da elaboração, tramitação e acompanhamento dos instrumentos de gestão previstos no SUS.



V- PROPOSTAS PARA REORGANIZAÇÃO DOS SERVIÇOS DE SAÚDE

A Elaboração das propostas caracteriza-se como um esforço conjunto do gestor de saúde, dos coordenadores e referencias técnicas do município, por meio de planejamento, organização, operacionalização e monitoramento de ações que visam resultados concretos na melhoria dos indicadores de saúde, na qualidade e na resolubilidade da assistência à saúde, uma vez que o município assumiu a gestão plena de saúde.

ATENÇÃO PRIMÁRIA EM SAÚDE

Diretriz - 1	Universalizar a oferta e ampliar a qualidade dos serviços de Atenção Primária à Saúde (APS) com ênfase em ações de promoção, prevenção e assistência à saúde da família.				
Objetivo	Ampliação do acesso da atenção básica, com ênfase na Estratégia Saúde da Família (ESF).				
Ações	Indicador	Metas	Cargo/Setor Responsável	Mês/ano para realização da ação	Parcerias
Aquisição de 12 veículos para atender a ESF	Número de ESF com veículos	Garantir a aquisição de 4 veículos para compor a frota para atender a ESF do município.	SMS	2022-	Sec. M. Adm Sec. M. Transportes
Manter o funcionamento de 13 Unidades Básicas (UBS)	Nº de unidades em funcionamento	-Garantir o funcionamento pleno de todas as unidades de atenção básica com RH, materiais de consumo, água, luz, telefone, sistema de informação, gás de cozinha, transporte, dentre outros.	SMS	Mensal durante todo o quadriênio Durante a gestão de 2022-2025	Sec. M. Obras Sec. M. Adm.at
Implantar a prática de educação permanente nas Equipes de Saúde da Família	Número de equipes que realizam a prática de educação permanente em saúde.	-Reuniões Periódicas; -Rodas de discussão em equipe; -Estudo de casos Clínicos. Público Alvo: Técnicos de Enfermagem;	SMS Profissionais das equipes de saúde da família	Durante a gestão de 2022-2025	Profissionais da rede



PREFEITURA MUNICIPAL DE ARAÇUAI
SECRETARIA MUNICIPAL DE SAÚDE



		Enfermeiros ; Agentes comunitários de Saúde; Médicos			
Estabelecer mecanismos de controle, regulação e acompanhamento sistemático dos resultados alcançados pelas ações da atenção básica.	Avaliação quantitativa e qualitativa das equipes de saúde da família	-Tabulação dos dados - usos indicadores, -cumprimento de metas -pesquisa do grau de satisfação dos usuários	SMS Coordenação da Atenção primária em saúde.	Avaliação quadrimestral. Durante a gestão de 2022-2025	Coordenação da Atenção Básica.
Implantar mais 06 Equipes de Saúde bucal (ESB) na ESF	Nº de ESB implantadas	Garantir cobertura de 87,51 de Equipes de Saúde Bucal na ESF Equipes implantadas nas seguintes ESF - São Francisco - Pipoca -José Gonçalves - Entre Bairros -Bois -Neves -Contratação de recursos humanos (cirurgião dentista e técnica em saúde bucal); -Aquisição de insumos para o adequado funcionamento das ES Bucal inseridas na Estratégia.	SMS	Durante a gestão de 2022-2025	SMS



PREFEITURA MUNICIPAL DE ARAÇUAÍ
SECRETARIA MUNICIPAL DE SAÚDE



Reformar e Construir pontos de Apoio rurais E construir sedes próprias urbanas(Vila Magnólia e Novo Hori0zonte, São Francisco.	Nº de unidades de saúde reformadas	-Reformar/ampliar/construir as seguintes unidades de ATENÇÃO BÁSICA: Reformar todos os pontos de Apoio Rurais Contrução de Sedes próprias: -Malhada preta -Calhauzinho das Neves -Vila Magnolia -Novo Horizonte -São Francisco -Licitação de projeto executivo. -Licitação da obra. -Acompanhar o desenvolvimento da obra conforme licitado.	SMS	Gestão 2022- 2025	Sec. M. Obras Sec. M. Adm.
Manter o funcionamento da equipe multidisciplinar em Apoio à Saúde da Família	Nº de NASF em funcionamento	-Garantir o funcionamento pleno da Equipe multidisciplinar para apoio as equipes de saúde da família, materiais de consumo, água, luz, telefone, sistema de informação, transporte, dentre outros. -mídias (computador, data show).	SMS	Durante a gestão de 2022-2025	Sec. M. Adm.
Implantar mais uma equipe de saúde da família (Dividir a população da ESF São Francisco).	-Contratação de Médico, técnico de enfermagem, enfermeiro, agentes comunitários de saúde. -Alugar espaço e adequá-lo para o funcionamento da unidade básica de saúde	Garantir o funcionamento da UBS para atender a população da área de abrangência.	SMS	2022	Sec. M. Obras Sec. M. Adm.
Contratar técnicos de enfermagem para atuar como vacinadores nas salas de vacinação das 8 equipes urbanas.	Técnicos de enfermagem contratados.	Contratação de 8 técnicos de enfermagem para atuar nas salas de vacina.	SMS	Fevereiro de 2022	Secretaria Municipal de Saúde.



PREFEITURA MUNICIPAL DE ARAÇUAÍ
SECRETARIA MUNICIPAL DE SAÚDE



Avaliar o estado nutricional de toda a população de Araçuaí através do SISVAN WEB.	% de unidades de saúde que realizam o acompanhamento de crianças menores de 5 anos e das gestantes; - % de unidades escolares (adstritas às unidades de saúde) que realizam o acompanhamento de crianças	-100%	SMS	Durante a gestão de 2022-2025	Sec. M. Adm
Acompanhar as famílias beneficiárias do Programa Bolsa Família -Realizar 2 encontros, em parceria com as Secretarias Municipais de Educação e Assistência Social. -Capacitar 100% dos agentes comunitários e demais membros da equipe para o programa Bolsa Família E SISVAN	Nº de famílias acompanhadas Nº de encontros realizados. Nº de capacitações realizadas	Acompanhar 80% das famílias beneficiárias do Programa Bolsa Família Realizar uma reunião semestral com as unidades de saúde para capacitar os responsáveis. - adequar as unidades de saúde com equipamentos Participar de treinamentos promovidos pelos Ministérios: Saúde e Assistência Social. - Elaborar semestralmente relatório de resultados para as Unidades. - integrar o comitê gestor do programa bolsa família. -Identificação dos potenciais usuários da bolsa família.	SMS	Durante a gestão de 2022-2025	SME SMAS
Criação de rede informatizada integrada de saúde E-SUS, SISAB	Número de unidades com sistema informatizado integrado em saúde em funcionamento	- Aquisição de materiais e equipamentos de informática. - instalação de internet nas UBS e aumento de velocidade de internet em locais onde já possui	SMS	Durante a gestão de 2022-2025	Sec. M. Adm



PREFEITURA MUNICIPAL DE ARAÇUAÍ
SECRETARIA MUNICIPAL DE SAÚDE



Criação do Projeto Mexa-se	População Geral	Ampliar em a cobertura de da população fisicamente ativos. -Manter a equipe de profissionais que atuam no projeto; -Diversificação das atividades (dança, ginástica aeróbica, alongamentos, caminhada e etc). -Manutenção da participação em eventos da SMS e da Prefeitura.	SMS Atenção Primária em Saúde Academia da saúde	Durante a gestão de 2022-2025	SMS SM Desenvolvimento Sustentável
Implantar 01 Equipe de Saúde Domiciliar	Equipe de saúde domiciliar implantada	Garantir o funcionamento pleno da Equipe de saúde domiciliar	SMS	Durante a gestão de 2022-2025	SMA
Construção de 03 Academias de saúde ao ar livre em locais definidos	Academias de saúde ao ar livre construídas	Garantir o funcionamento das 03 academias de saúde São Francisco Neves José Gonçalves	SMS	Agosto de 2022	SMA e SM obras
Implantar práticas integrativas e complementares nas unidades Básicas de Saúde	Práticas integrativas implantadas	Reike Auriculoterapia Florais de bach Microfisioterapia Massoterapia/ drenagem linfática ventosoterapia	SMS	Durante a gestão de 2022-2025	SMS
Programa saúde na Feira Programa saúde na comunidade	Programas implantados	Manter a Equipe Multidisciplinar de apoio a estratégia de saúde da família	SMS	Durante a gestão de 2022-2025	SMS
Criação/ manutenção Hortas comunitárias	Hortas comunitárias implantadas	São Francisco Entre Bairros Renascer Nova Esperança José Gonçalves Baixa Quente Engenheiro Schnoor	SMS	Durante a gestão de 2022-2025	SMS/SM OBRAS



PREFEITURA MUNICIPAL DE ARAÇUAÍ
SECRETARIA MUNICIPAL DE SAÚDE



Garantir a adesão do programa saúde na escola.	Programa Saúde na Escola implantado:	Realizar 100% das ações seguindo os critérios de faixa etária nas escolas prioritárias envolvendo as 13 equipes de saúde da família. Ações que devem ser desenvolvidas: 1. Ações de combate ao mosquito Aedes aegypti 2. Promoção da segurança alimentar e nutricional e da alimentação saudável 3. Direito sexual e reprodutivo e prevenção de DST/AIDS 4. Prevenção ao uso de álcool, tabaco, crack e outras drogas 5. Promoção da Cultura de Paz, Cidadania e Direitos Humanos 6. Promoção das práticas Corporais, da Atividade Física e do lazer nas escolas 7. Prevenção das violências e dos acidentes 8. Identificação de educandos com possíveis sinais de agravos de doenças em eliminação 9. Promoção e Avaliação de Saúde bucal e aplicação tópica de flúor 10. Verificação da situação vacinal 11. Promoção da saúde auditiva e identificação de educandos com possíveis sinais de alteração 12. Promoção da saúde ocular e identificação de educandos com possíveis sinais de alteração.	SMS	Durante a gestão de 2022-2025	SMS
Criar o comitê Técnico de Promoção da Equidade em saúde (CTPPES).	Comitê implantado e participativo.	Criar estratégias que garantam a promoção da equidade em saúde com o objetivo de reduzir barreiras de	SMS Atenção Primária em Saúde	Durante a gestão 2022-2025	SMS



PREFEITURA MUNICIPAL DE ARAÇUAÍ
SECRETARIA MUNICIPAL DE SAÚDE



		acesso das pessoas com maior vulnerabilidade			
Adquirir 90 tablets para os agentes comunitários de saúde	Tablets adquiridos.	Informatizar o trabalho dos ACSs, otimizando o tempo de visitas domiciliares e , dessa forma, também ampliar o numero de visitas.	SMS	Durante a gestão 2022-2025	SMS

CTA/SAE

Diretriz 2	Universalizar a oferta e ampliar a qualidade dos serviços do Centro de Testagem e Aconselhamento com ênfase m ações de promoção, prevenção e assistência à saúde						
Objetivo	Realizar ações de diagnóstico e prevenção de infecções sexualmente transmissíveis onde é possível realizar testes para HIV, sífilis e hepatites B e C gratuitamente. Todos os testes são realizados de acordo com a norma definida pelo Ministério da Saúde						
Ação	indicador	Metas	Cargo ou setor responsável	Mês/ Ano para realização das ações	Parcerias	Recursos orçamentários	Origem dos Recursos
Garantir a equipe mínima conforme portaria conjunta MS/SVS nº 1, de 16 janeiro de 2013	Equipe Mínima do CTA/SAE/UDM	Manter a equipe mínima (enfermeiro, infectologista, técnico de enfermagem, farmacêutico, assistente social e psicólogo) integrada e atuante	SMS	Durante a gestão de 2022-2025	SMS SES MS	Fundo municipal de saúde Resolução da PrPE: R\$ 70.000,00	Recurso do Governo Federal/ Estado/ Municipio
Oferecer assistência Especializada aos portadores do Vírus HIV, Hepatites Virais e outras ISTs	Assistência Especializada garantida	Manter o serviço a disposição dos usuários durante o expediente comercial.	SMS CTA/SAE UDM Atenção Primária	Durante a gestão de 2022-2025	SMS Administração	Fundo municipal de saúde Resolução da PrPE: R\$ 70.000,00	Recurso do Governo Federal/ Estado/ Municipio



PREFEITURA MUNICIPAL DE ARAÇUAÍ
SECRETARIA MUNICIPAL DE SAÚDE



Oferecer serviços odontológicos Especializado aos portadores do Vírus HIV, Hepatites Virais.	Atenção Odontológica efetuada	Manter o serviço à disposição dos usuários durante o expediente comercial.	SMS Clínica Odontológica Municipal ESB/ESF CTA/SAE	Durante a gestão de 2022-2025	Equipes de Saúde bucal inseridas na Estratégia de Saúde da família e Clínica Odontológica Municipal	Fundo municipal de saúde Resolução da PrPE: R\$ 70.000,00	Recurso do Governo Federal/ Estado/ Município
Ofertar testes rápidos as grávidas do Município de Aracuaí	Manter o serviço a disposição dos usuários	Realizar 100% de testes rápidos para as grávidas durante o expediente comercial.	SMS CTA/SAE Atenção Primária em Saúde	Durante a gestão de 2022-2025	SMS SM Administração Atenção Primária em Saúde	Fundo municipal de saúde Resolução da PrPE: R\$ 70.000,00	Recurso do Governo Federal/ Estado/ Município
Fortalecer a parceria entre o COMADE (comitê municipal antidrogas)CAPS AD junto com CTA/SAE, Atenção Primária em Saúde para prevenção das IST s através de Palestras, atividades recreativas e tratamento das ISTs	Integração entre o CAPS AD junto com CTA/SAE, Atenção Primária para a realização da ação	Levar o serviço itinerantes do CTA/SAE aos custodiados ou usuários institucionalizados duas vezes ao ano.	SMS CTA/SAE Atenção Primária em Saúde	Durante a gestão de 2022-2025	COMADE	Fundo municipal de saúde Resolução da PrPE: R\$ 70.000,00	Recurso do Governo Federal/ Estado/ Município
Comemorar o dia mundial de Luta contra a AIDS com atividades de prevenção, atenção, palestras sobre ISTs	Ação de prevenção e controle desenvolvida durante a comemoração.	Levar os serviços itinerantes do CTA/SAE aos participantes do evento.	SMS CTA	Durante a gestão de 2022-2025	SM Administração	Fundo municipal de saúde	Recurso do Governo Federal/ Estado/ Município



PREFEITURA MUNICIPAL DE ARAÇUAÍ
SECRETARIA MUNICIPAL DE SAÚDE



			Atenção Primária em Saúde			Resolução da PrPE: R\$ 70.000,00	
Proporcionar a capacitação dos profissionais da atenção primária e municípios de referência na realização da testagem rápida para permitir a ampliação do acesso e promover o diagnóstico precoce das ISTs, conforme deliberação da CIB/SUS nº 2413/19/11/2016	Treinamento prático Das testagens rápidas	Sensibilizar 100% dos profissionais sobre a importância de prevenir as ISTs através e tratar	SMS CTA/SAE	Durante a gestão de 2022-2025	Atenção Primária em Saúde de Araçuaí	Fundo municipal de saúde Resolução da PrPE: R\$ 70.000,00	Recurso do Governo Federal/ Estado/ Município
Prestar assistências Farmacêuticas aos portadores de IST/AIDS e Hepatites virais com fornecimento de medicamentos .excepcionais -PrPE(Profilaxia pré exposição (PrEP) de risco a infecção pelo hiv	Medicamentos adquiridos e ofertados aos portadores de IST/AIDS e Hepatites virais	Sensibilizar100% das equipes de saúde quanto: Ao tratamento do paciente fonte; O controle do contato, pela atenção primária. - oferecer a PrEP aos profissionais do sexo,	SMS CTA	Durante a gestão de 2022-2025	SMS Administração	Fundo municipal de saúde Resolução da PrPE: R\$ 70.000,00	Recurso do Governo Federal/ Estado/ Município Portaria



PREFEITURA MUNICIPAL DE ARAÇUAÍ
SECRETARIA MUNICIPAL DE SAÚDE



		parceiros dos pacientes portadores de HIV Pessoas trans, homossexuais. -Diagnosticar e viabilizar o tratamento.					
Kit para práticas com sexo seguro para o público vulnerável. Realizar as oficinas de práticas sexuais seguras onde se tenha acesso direto a pessoas que vivam sobre situação de pobreza ou violência doméstica ainda que consentida	Aquisição dos Kits	Adquirir 100% dos Kits. Realizar as oficinas bimestralmente.	SMS	Durante a gestão de 2022-2025	SM Administração	Fundo municipal de saúde Resolução da PrPE: R\$ 70.000,00	Recurso do Governo Federal/ Estado/ Município
Ofertar exames aos funcionários das empresas que convidam o serviço para palestras e testagem.	Palestras e exames realizados nas empresas	Levar os serviços itinerantes do CTA/SAE aos participantes das empresas.	SMS CTA Atenção Primária em saúde	Durante a gestão de 2022-2025	SM Administração	Fundo municipal de saúde Resolução da PrPE: R\$ 70.000,00	Recurso do Governo Federal/ Estado/ Município
Realizar seminário Educativo para pessoas que trabalham com perfuro cortantes sendo	Realizar a ação com o envolvimento deste público alvo.	sensibilizar 50% do público alvo.	SMS CTA	Durante a gestão de Durante a gestão de	SMS	Fundo municipal de saúde	Recurso do Governo Federal/ Estado/ Município



PREFEITURA MUNICIPAL DE ARAÇUAÍ
SECRETARIA MUNICIPAL DE SAÚDE



manicures, pedicuras, açougueiros, cabelereiros, serviço e limpeza urbana			Atenção Primária em Saúde	2022-2025		Resolução da PrPE: R\$ 70.000,00	
Garantir a participação dos membros das Equipes do CTA a seminários, simpósios, palestras e fórum com temas relacionados às IST	Capacitação dos profissionais do CTA	Participação de 100% dos profissionais nas capacitações promovidas pela SES	SMS CTA	Durante a gestão de 2022 a 2025	SM Administração	Fundo municipal de saúde Resolução da PrPE: R\$ 70.000,00	Recurso do Governo Federal/ Estado/ Município
Notificar, investigar e monitorar os agravos de notificação compulsória conforme portaria nº 204/17/02/2017	Fichas de notificação de IST/ AIDS e hepatites virias.	Garantir continuidade do cuidado integral, seguindo fluxos de referência e contrarreferência das ISTS/ AIDS e Hepatites Virais para outras especialidades não contempladas no programa de IST/ AIDS	Atenção Primária em Saúde CTA/SAE Serviço de Epidemiologia Atenção Secundária	Durante a gestão de 2022-2025	Atenção Primária em saúde Atenção secundária Referências pactuadas pelo município.	Fundo municipal de saúde Resolução da PrePE: R\$ 70.000,00	Recurso do Governo Federal/ Estado/ Município
Reformar o espaço do CTA	Espaço do CTA reformado	Garantir privacidade dos usuários do serviço	CTA/SAE	2022	SMS CTA/SAE	SMS	Recurso próprio.

UNIDADE BÁSICA DE SAÚDE DA MULHER



PREFEITURA MUNICIPAL DE ARAÇUAÍ
SECRETARIA MUNICIPAL DE SAÚDE



Diretriz - 3	Promover a Integração, a organização para prestar assistência integral à Saúde da Mulher, da Gestante, das Crianças e dos Adolescentes.				
Objetivo	Melhorar o atendimento especializado a saúde da Mulher.				
Ações	Indicador	Metas	Cargo/Setor Responsável	Mês para realização da ação	Parcerias
Garantir alimentação do sistema SISCOLO e SISMAMA	Implantação do SISCOLO e SISMAMA	Dar segmento ao tratamento de mulheres com exames alterados do colo do útero e das mamas. Alimentar a base de dados	SMS	Durante a gestão de 2022-2025	SMS e SRS
Investir em capacitação profissionalizante.	Capacitação de Profissionais.	Profissionais capacitados para uma melhor visão e qualidade no atendimento a mulher.	SMS	Durante a gestão de 2022-2025	SMS Atenção básica e Hospital São Vicente de Paulo
Aquisição de insumos para melhorar o atendimento da unidade	Melhoria do atendimento e do aspecto físico na unidade.	(aquisição de 01 colposcópio, aparelho de Ultrassom).	SMS	Durante a gestão de 2022-2025	SMS e SM Administração
Atualização de protocolos da unidade de atendimento a mulher.	Atualização de protocolos	Organização da rotina dos serviços da unidade.	Enfermeiros da saúde da mulher, da ESF e médicos.	Início de 2022	SMS Unidade de atendimento a mulher e Equipes de Saúde da Família.



PREFEITURA MUNICIPAL DE ARAÇUAI
SECRETARIA MUNICIPAL DE SAÚDE



		Segmento da mesma conduta de procedimentos. Padronização dos diversos serviços de saúde.			
Entrega de Kits de enxoval para as gestantes e ações educativas.	Grupo de gestantes nas equipes de saúde da família	Metas: entrega de 100% dos kits para as gestantes em cada ESF	Enfermeiros e equipe multidisciplinar	Durante a gestão 2022-2025	SMS SMAS

FISIOTERAPIA

Diretriz - 4	Universalizar a oferta e ampliar a qualidade dos serviços de Atenção Primária à Saúde (APS) com ênfase em ações de promoção, prevenção e assistência à saúde da família.				
Objetivo	Ampliação do acesso da atenção básica, com ênfase na Estratégia Saúde da Família (ESF).				
Ações	Indicador	Metas	Cargo/Setor Responsável	Mês para realização da ação	Parcerias
Elaborar regimento interno e/ou termo de conduta e procedimento e	Regimento interno da Clínica Municipal de Fisioterapia	Apresentar ao conselho municipal de saúde	SMS Clínica de Fisioterapia	Setembro de 2022	Conselho Municipal de Saúde
Aquisição de materiais permanentes e de insumos para o adequado funcionamento da unidade	Materiais de consumo e permanente	-Aquisição de materiais permanentes dos equipamentos;	SMS	Durante a gestão de 2022-2025	SMS Administração



**PREFEITURA MUNICIPAL DE ARAÇUAÍ
SECRETARIA MUNICIPAL DE SAÚDE**



		Acompanhar o processo de licitação - Instalação de internet na Unidade e compra de computador e impressora			
Manter os equipamentos existentes em condições de funcionamento	Manutenção preventiva	Garantir o funcionamento pleno dos equipamentos da fisioterapia. Encaminhar os equipamentos para a empresa especializada	SMS	Durante a gestão de 2022-2025	SM Administração
Aquisição de 2 veículos destinados para atendimento fisioterápico domiciliar e uma Van para buscar e levar os usuários até a clínica de fisioterapia	Clínica de fisioterapia com três veículos próprios.	Garantir a aquisição de 3 veículos para compor a frota para atender a clínica de fisioterapia.	SMS	Durante a gestão de 2022-2025	Sec. M. Adm Sec. M. Transportes
Habilitação pelo Ministério da Saúde do Centro Especializado em Reabilitação III (CER-III)	CER III habilitado em Araçuaí	Alcançar a integralidade da assistência oferecida às pessoas com deficiência, de acordo com as diretrizes da rede de cuidados da pessoa com deficiência do SUS-MG	Ministério da Saúde SMS	Durante a gestão de 2022-2025	Sec. M. Obras Sec. M. Adm SMS

SAÚDE BUCAL

Diretriz -5	Fortalecer as Ações de Saúde Bucal no município de Araçuaí				
Objetivo	A melhoria da qualidade do atendimento nas equipes de saúde bucal inseridas na Estratégia de saúde da família				
Ações	Indicador	Metas	Cargo/Setor Responsável	Mês para realização da ação	Parcerias
Implantar 06 equipes de saúde bucal na Estratégia de saúde da família	Equipes de saúde bucal implantadas	Equipes de saúde bucal implantadas nas equipes de saúde da família:	SMS Coordenação de saúde bucal	Durante a gestão de 2022-2025	SMS SMA



PREFEITURA MUNICIPAL DE ARAÇUAI
SECRETARIA MUNICIPAL DE SAÚDE



		ESF PIPOCA ESF JOSÉ GONÇALVES BOIS SÃO FRANCISCO/ VILA MAGNÓLIA ENTRE BAIRROS NEVES			
Contratação de 5 odontólogos e 5 técnicos de saúde bucal (ASB)	Contratação dos profissionais DE SAÚDE BUCAL	Contratação de recursos humanos (cirurgião dentista e técnica em saúde bucal);	SMS	Durante a gestão de 2022-2025	SMA
Organizar a agenda do profissional para garantir atendimento à demanda espontânea, programada, atendimento a grupos prioritários, PNEs e atendimento odontológico a todos os ciclos de vida;	Atualizar protocolo de cuidado em saúde bucal do município	-Manter o protocolo atualizado para Uniformizar e subsidiar as ações das ESB e propor estratégias bem-sucedidas através de critérios para avaliação do risco bucal, social e sistêmico, garantindo o princípio da equidade; -Capacitação dos profissionais	SMS	Durante a gestão de 2022-2025	Equipe de saúde bucal do município



PREFEITURA MUNICIPAL DE ARAÇUAÍ
SECRETARIA MUNICIPAL DE SAÚDE



<p>Ofertar outras possibilidades terapêuticas conservadoras através da Implantação do CEO tipo 1 de referência em Araçuaí;</p> <p>Prótese Dentária</p>	<p>Construção e Implantação do CEO(Centro Especializado odontológico)</p> <p>Laboratório regional de Prótese Dentária (LRPD)</p>	<p>-Elaboração do Projeto Aprovação na CIR; Definição do Local da construção Licitação e aquisição dos materiais para construção Licitação e</p> <p>-Construção do CEO Tipo I</p> <p>Contratação de recursos humanos (cirurgião dentista especialista em endodontia, cirurgia, periodontia e de técnicas em saúde bucal);</p> <p>Licitação das próteses Confecção e adaptação das próteses nos usuários.</p>	<p>SMS CISMEJE</p>	<p>Durante a gestão de 2022-2025</p>	<p>SM OBRAS SM Administração</p>
<p>Implantar Educação Permanente em Saúde Bucal nas ESF/ESB como estratégia de gestão</p>	<p>Inserção da Prática de Educação Permanente em Saúde nas ESB.</p>	<p>Problematizar questões que sejam capazes de ampliar a capacidade da equipe para reorganizar a saúde bucal com uma visão integral de promoção, prevenção, recuperação.</p> <p>Criar rodas de reflexão como rotina de trabalho das ESF, com intuito de discutir, avaliar e propor estratégias de intervenção de acordo com as necessidades da comunidade;</p>	<p>SMS Atenção Primária em saúde</p>	<p>Durante a gestão de 2022-2025</p>	



PREFEITURA MUNICIPAL DE ARAÇUAÍ
SECRETARIA MUNICIPAL DE SAÚDE



		<p>Elaborar um cronograma de reuniões periódicas considerando as particularidades de cada equipe e do trabalho desenvolvido em cada ESF;</p> <p>Estabelecer horários para as reuniões de estudo de caso clínico, preferencialmente uma vez por semana;</p> <p>Realizar oficinas sobre temas que perpassam o cotidiano das unidades, uma vez que estas oficinas, além de trazer novos conteúdos e possibilitar novos olhares sobre um tema, podem configurar-se em um rico espaço de troca de conhecimentos entre os profissionais da ESF. Todas estas ações devem ser pautadas pelos princípios da gestão democrática;</p> <p>Participação da ESB nas teleconsultorias e Teleodonto. Desenvolver projetos coletivos envolvendo a equipe multidisciplinar</p>			
--	--	--	--	--	--



PREFEITURA MUNICIPAL DE ARAÇUAI
SECRETARIA MUNICIPAL DE SAÚDE



Promover interlocução dos profissionais da Estratégia de Saúde da Família com o Conselho Local e Municipal, seus equipamentos sociais,	Integração da ESF/ESB e conselho local e Municipal de saúde	Evitar a pouca responsabilização entre os profissionais e a comunidade, além de promover a inclusão social, reduzir o absenteísmo e garantir o controle social.	SMS	Durante a gestão de 2022-2025	
Planejar a compra dos insumos e garantir sua manutenção.	ESB em pleno funcionamento	Garantir o funcionamento pleno de todas as equipes de saúde bucal com Recursos Humanos, materiais de consumo, água, luz, telefone, sistema de informação, transporte, dentre outros.	SMS	Durante a gestão de 2022-2025	SM Obras SM Administração
Atuar em escolas e creches ou outros espaços da micro-área de abrangência,	ESB atuante	ESB atuando nos grupos operativos, visitas domiciliares, ações com crianças desnutridas, menores de 01 ano, crianças consideradas de risco pela UBS, participação nos programas de pré-natal, campanhas de vacinação, puericultura, programas de tabagismo. Hipertensão diabetes, atendendo todos os ciclos de vida	SMS Atenção Primária em Saúde	Durante a gestão de 2022-2025	



PREFEITURA MUNICIPAL DE ARAÇUAÍ
SECRETARIA MUNICIPAL DE SAÚDE



Garantir cobertura de escovação dental supervisionada	Realizar escovação dental supervisionada na população da área de abrangência das equipes	Cobertura de no mínimo 3% de escovação dental supervisionada. -Cadastrar toda população por faixa etária. -Definir gradualmente os usuários prioritários para receberem esta ação. -Aquisição de escovas e cremes dentais	SMS Setor de Compras	Ação Quadrimestral Durante a gestão de 2022-2025	SM Administração
---	--	--	-------------------------	--	------------------

ATENÇÃO SECUNDÁRIA (POLICLÍNICA MUNICIPAL DE ARAÇUAÍ)

Diretriz- 6	Fortalecer a atenção secundária como pontos relevantes e resolutivos das redes de atenção a saúde do município de Araçuaí				
Objetivo	Fortalecer a atenção secundária com melhoria da qualidade da assistência e resolutividade.				
Ações	Indicador	Metas	Cargo/Setor Responsável	Mês para realização da ação	Parcerias
Reformar a policlínica municipal	Setores da policlínica reformados Almoxarifado Laboratório Consultórios Sala de vacina Recepção	-Reformar os setores da policlínica municipal e almoxarifado. -Licitação de projeto executivo. -Licitação da obra.	SMS	Abril de 2022	Sec. M. Obras Sec. M. Adm.



PREFEITURA MUNICIPAL DE ARAÇUAI
SECRETARIA MUNICIPAL DE SAÚDE



		-Acompanhar o desenvolvimento da obra conforme licitado.			
Informatizar alguns setores da policlínica.	Policlínica Informatizada	Agilidade no processo de trabalho. Banco de dados de fácil acesso	SMS	Durante a gestão de 2022-2025	SMA
Realizar processos seletivos para contratação de recursos Humanos	Contratação de recursos humanos	Contratação de mais um técnico de enfermagem, Biomédica Médicos especialistas: Cardiologista, endocrinologista, neurologia, Ginecologista/Mastologista Credenciamento de consultas com ortopedista, Dermatologista, oftalmologista e ultrassonografista	SMS	Durante a gestão de 2022	SMS SM Administração
Pintura da Policlínica	Pintura concluída	Aquisição de insumos Acompanhar o desenvolvimento da pintura conforme licitado.	SMS	2022	SMS SM Administração
Dar continuidade A prática de educação permanente para os funcionários da policlínica	Inserção da Prática de Educação Permanente em Saúde nas ESB.	Problematizar questões que sejam capazes de ampliar a capacidade da equipe para reorganizar o cuidado em saúde com uma visão integral de promoção, prevenção, recuperação. Criar rodas de reflexão como rotina de trabalho das ESF, com intuito de discutir, avaliar e propor estratégias	Coordenador da policlínica e Referências Técnicas	Durante a gestão de 2022-2025	SMS



PREFEITURA MUNICIPAL DE ARAÇUAI
SECRETARIA MUNICIPAL DE SAÚDE



		<p>de intervenção de acordo com as necessidades dos usuários;</p> <p>Elaborar um cronograma de reuniões periódicas considerando as particularidades de cada equipe e do trabalho desenvolvido na policlínica</p> <p>Estabelecer horários para as reuniões de estudo de caso clínico, uma vez por mês.</p> <p>Realizar oficinas sobre temas que perpassam o cotidiano dos diferentes setores da policlínica uma vez que estas oficinas, além de trazer novos conteúdos e possibilitar novos olhares sobre um tema, podem configurar-se em um rico espaço de troca de conhecimentos entre os profissionais. Todas estas ações devem ser pautadas pelos princípios da gestão democrática;</p>			
--	--	--	--	--	--



PREFEITURA MUNICIPAL DE ARAÇUAI
SECRETARIA MUNICIPAL DE SAÚDE



VIGILÂNCIA EM SAÚDE / VIGILÂNCIA SANITÁRIA

Diretriz - 7	Desenvolver na população uma consciência sanitária, estimulando maior cuidado do cidadão com a própria saúde e consolidando a redução dos riscos e agravos, por meio das ações de promoção e vigilância em Saúde				
Objetivo	Estruturação da Vigilância Sanitária, com ênfase em melhorar as condições de trabalho e atendimento aos comércios e aos cidadãos do município.				
Ações	Indicador	Metas	Cargo/Setor Responsável	Mês para realização da ação	Parcerias
Aquisição de materiais permanentes e de insumos para o adequado funcionamento da unidade.	Materiais de consumo e permanente, bem como material gráfico adquiridos.	Aquisição de materiais permanentes dos equipamentos; Acompanhar o processo de licitação	SMS Vigilância Sanitária	Durante a gestão de 2022-2025	Secretaria de Administração
Aquisição de uniformes (Camisas, Crachás e botas) para os Fiscais da VISA	Uniforme com identificação de Vigilância Sanitária	Garantir melhor identificação dos Fiscais em suas ações.	SMS Vigilância Sanitária	Setembro de 2021.	Secretaria de Administração
Capacitação constante dos Fiscais junto a SRS- Diamantina	Aprendizado e conhecimento das Ações da VISA	Garantir conhecimento e atualizações das normas sanitárias.	SMS Vigilância Sanitária	Durante a gestão de 2022-2025	SMS Superintendência regional de saúde de Dia.
Realização de inspeções sanitárias nos estabelecimentos relacionados no Elenco I	Acompanhamento e execução das ações por quadrimestre	Inspeções sanitárias em 80 a 100% dos estabelecimentos de acordo com os riscos (1, 2 e 3)	SMS Vigilância Sanitária	Durante a gestão de 2022-2025	SMS/ Vigilância em Saúde.
Promover ações educativas em instituições de ensino, em comércios comunidades e associações (PDVISA)	Ações educativas realizadas anualmente.	Realizar 100% de ações educativas no mínimo 4 atividades educativas	SMS Vigilância Sanitária	Durante a gestão de 2022-2025	SMS Vigilância em Saúde



PREFEITURA MUNICIPAL DE ARAÇUAÍ
SECRETARIA MUNICIPAL DE SAÚDE



Efetuar a coleta dos resíduos sólidos dos serviços de saúde	Resíduos sólidos recolhidos semanalmente pela vigilância sanitária municipal e SERQUIPE recolhimento a cada quinze dias.	Coletar 100% dos resíduos sólidos	SMS Vigilância Sanitária	Durante a gestão de 2022-2025	SMS Vigilância em Saúde
Manter a integração com eixos da Vigilância em saúde.	Integração das redes de atenção em saúde	Reuniões periódicas com o intuito de discutir as ações e realizá-las em conjunto quando for o caso.	SMS Coordenações Referências técnicas dos eixos da vigilância em saúde	Durante a gestão de 2022-2025	SMS Coordenações Referências técnicas dos eixos da vigilância em saúde.
Adquirir 3 computadores para os fiscais sanitários	Computadores adquiridos	100% de informatização na equipe de vigilância sanitária.	SMS/ Fiscais sanitários	Durante a gestão de 2022-2025	SMS Equipe da Vigilância Sanitária
Implantar o SIDIM Sistema de gerenciamento das ações de saúde Pública.	100% de cadastro de todos os estabelecimentos são fiscalizados anualmente pelos fiscais sanitários	100% de cadastros de estabelecimentos comerciais (436 estabelecimentos em 2022) sujeitos a inspeção sanitária.	Fiscais sanitários	Durante a gestão de 2022-2025	SMS Equipe da Vigilância Sanitária
Adquirir 6 motos	Realizar as inspeções sanitárias de difícil acesso		Fiscais sanitários Vigilância sanitária	Durante a gestão de 2022-2025	SMS
Adquirir 02 veículos com carroceria	Transportar a equipe para as inspeções rurais e urbanas e atividades de educação em saúde.	Veículos adquiridos para garantir as inspeções sanitárias	Fiscais sanitários	Durante a gestão de 2022-2025	SMS Emendas parlamentares
Adquirir 30 tabletes	Garantir a digitação das equipes nos programas			Durante a gestão de 2022-2025	SMS



PREFEITURA MUNICIPAL DE ARAÇUAI
SECRETARIA MUNICIPAL DE SAÚDE



Adquirir um veículo 4x 4 para o setor da imunização	Garantir a imunização dos usuários da zona rural	Garantir 100% do acesso as equipes da zona rural nas ações de imunização	Setor de imunização APS	Durante a gestão de 2022-2025	SMS
---	--	--	-------------------------	-------------------------------	-----

VIGILÂNCIA AMBIENTAL

Diretriz -8	Implementar ações de abordagem aos fatores condicionantes, determinantes, riscos e danos à saúde, inclusive ações de saneamento básico e saúde ambiental.				
Objetivo	Redução de surtos e agravos e controle de doenças endêmicas.				
Ações	Indicador	Metas	Cargo/Setor Responsável	Mês para realização da ação	Parcerias
Pleitear o Castra móvel (Emenda parlamentar CIDSMEJE (Consórcio intermunicipal de Desenvolvimento Sustentável do Médio Jequitinhonha).	Castra móvel no Município.	Reduzir em 80% do número de cães vadios soltos nas ruas -Garantir a castração de cães e gatos em situações de rua ou identificados em residências de grande vulnerabilidade social -Reduzir o número de casos de Leishmaniose visceral em humanos com a realização de eutanásia dos cães positivos para Leishmaniose.	Secretaria Municipal de Saúde, Vigilância em Saúde.	Dezembro de 2022	Secretaria de Obras e Secretaria de administração municipal.
Ações preventivas na Leishmaniose Humana	100% Inquérito canino censitário onde ocorre caso humano.	Redução de 80% dos índices de Leishmaniose visceral Humana; -80% de diminuição da população canina e felina nas ruas.	Secretaria Municipal de Saúde, Vigilância em Saúde.	Durante a gestão de 2022-2025	Secretaria de Administração sociedade civil. SESMG MS



PREFEITURA MUNICIPAL DE ARAÇUAÍ
SECRETARIA MUNICIPAL DE SAÚDE



	Borrifação de domicílios em localidades positivas. Manejo ambiental				
Aquisição de 1 veículo destinado ao atendimento do setor da Vigilância Ambiental.	Compra do veículo	-Acompanhar licitação de compra Efetivar compra de veículo.	SMS e Vigilância em Saúde.	??/	Sec. M. Adm. Sec. M. Transportes
Fortalecimento de parceria entre Vigilância Ambiental e Secretaria de Obras nas ações coletivas de limpeza municipal.	Realização de dois mutirões de limpeza anual.	Eliminação de 70% focos/ criadouros do mosquito da dengue e leishmaniose na sede do município e povoados positivos	SMS	Antecedente ao período chuvoso e posterior Durante a gestão de 2022-2025	Secretaria de Desenvolvimento urbano Secretaria de Administração Secretaria de desenvolvimento rural Sec. M. Transportes
Manutenção e fortalecimento de ações no combate a Dengue	Realização de 06 ciclos anuais de pesquisa e tratamento focal para o controle da dengue	Realizar a inspeção em 100% dos imóveis do município.	SMS	Durante a gestão de 2022-2025	SMS Vigilância ambiental E Atenção Primária em saúde.
Planejar e implementar ações no controle do transmissor da doença de Chagas	Realizar pesquisa e tratamento dos imóveis sob demanda.	Inspecionar 100% dos imóveis demandados com a presença do barbeiro e borrifação dos imóveis.	SMS	Durante a gestão de 2022-2025	SMS 2022-2025
Realização da campanha de vacina anti-rábica canina e felina	Realização de uma campanha anual de vacinação de cães e gatos em área rural e urbana	Vacinar 80% dos cães e dos gatos existentes	SMS	Durante a gestão de 2022-2025	SMS MS SES_MG 2022-2025
Realizar no próprio município a		Realizar 80% da classificação das larvas	SMS	Durante a gestão de	SMS 2022-2025



PREFEITURA MUNICIPAL DE ARAÇUAI
SECRETARIA MUNICIPAL DE SAÚDE



classificação da larvas da dengue (LIRA) a cada quadrimestre	Classificação realizada .		Setor de Vigilância ambiental.	2022-2025	
Realizar encoleiramento de cães	Encoleiramento de 400 cães	Realizar encoleiramento de 400 cães por áreas de notificações em humanos Estratificação das áreas de maior risco	SMS Setor de vigilância ambiental	Previsão para o primeiro semestral	SMS 2022-2025
Telagem das caixas d'água suspensas e de solo.	Meta: telagem de 100% de caixas d'água urbana e rural.	Caixas d'água teladas	SMS	Durante a gestão de 2022-2025	SMS Setor de vigilância ambiental
Reformar o espaço físico do setor de zoonoses	Espaço físico do centro de zoonoses reformado.	Criar um laboratório (biopsias e análises de mosquitos). Sala de esterilização Sala de cirúrgica para castração e eustasia de cães.	SMS Setor de Vigilância ambiental	Julho de 2023	SMS SM Obras

ASSISTÊNCIA FARMACÊUTICA

Diretriz-9	Assegurar uma política efetiva de assistência farmacêutica no âmbito dos SUS no município alinhada ao funcionamento das redes, assegurando a logística de distribuição adequada dos medicamentos aos cidadãos.
Objetivo	Promover a organização dos serviços farmacêuticos e o acesso aos medicamentos distribuídos na Farmácia Básica, com garantia de sua qualidade.



PREFEITURA MUNICIPAL DE ARAÇUAI
SECRETARIA MUNICIPAL DE SAÚDE



Ações	Indicador	Metas	Cargo/Setor Responsável	Mês para realização da ação	Parcerias	Transferência do Recurso	Origem dos Recursos
Garantir acesso a internet	Alimentar banco de dados através do SIGAF que servirão para levantar uma série histórica de consumo, calcular o consumo médio mensal (CMM) e estimar as quantidades a adquirir.	-Contratação de plano de internet 2mega.	SMS	Durante a gestão de 2022-2025	Sec. M. Adm.	Ministério da Saúde- FMS	Qualificar SUS
Promover o uso racional de medicamentos e maior adesão a farmacoterapia	-População mais informada e consciente quanto ao uso de medicamentos.	-Compra de fita crepe e/ou sacos de pipoca para separar os medicamentos, minimizando erros de administração. -Confecção de folhetos informativos sobre uso racional de medicamentos.	SMS	Durante a gestão de 2022-2025	Sec. M. Adm.	Ministério da Saúde- FMS	Qualificar SUS Recurso próprio da Saúde
Capacitação de Recursos Humanos	-Atendimento humanizado.	-Capacitação de 100% dos funcionários da Farmácia Básica Municipal (farmacêuticos e atendentes), através da administração de minicursos de diversos assuntos relacionados a farmácia.	SMS	Durante a gestão de 2022-2025	Sec. M. Adm.	Ministério da Saúde- FMS	Qualificar SUS Recurso próprio da Saúde



**PREFEITURA MUNICIPAL DE ARAÇUAI
SECRETARIA MUNICIPAL DE SAÚDE**



Manter o abastecimento de medicamentos da farmácia de Todos	Abastecimento regular de medicamentos básicos	Garantir a distribuição regular dos medicamentos da farmácia básica	SMS	Durante a gestão de 2022-2025	Sec. M. Adm.	SES-MG FMS Governo federal	tripartite
Manter o QualifarSUS	Recebimento dos recursos do Qualifar SUS	Manter a farmácia de todos informatizada. Alimentar a base de dados;	SMS	Durante a gestão de 2022-2025	Sec. M. Adm.	Ministério da saúde- FMS	QualifarSUS

SAÚDE MENTAL:

Diretriz -10	Instituir a rede de serviços de Saúde Mental com vistas a reduzir a maior causa de incapacidade.
Objetivos	
01	Ampliar o acesso à atenção psicossocial da população em geral e organizar a oferta de serviços especializados em Saúde Mental de forma a propiciar a desinstitucionalização e desmedicalização dos pacientes;
02	Promover a vinculação das pessoas com transtornos mentais e com necessidades decorrentes do uso de crack, álcool e outras drogas e suas famílias aos pontos de atenção da rede.
03	Garantir a articulação e integração dos pontos de atenção das redes de saúde no território, qualificando o cuidado por meio do acolhimento, do acompanhamento contínuo e da atenção às urgências.
04	Melhorar a qualidade de vida da população portadora de sofrimento mental por meio de reabilitação e reinserção social, com a participação da família e da comunidade;



PREFEITURA MUNICIPAL DE ARAÇUAI
SECRETARIA MUNICIPAL DE SAÚDE



05	Fortalecer a rede de atenção psicossocial já implantada através do apoio matricial desenvolvido pela equipe de saúde mental e equipes de saúde da família.
Desafios	
01	Promover ações intersetoriais (atenção primária em saúde, polícia militar, secretaria de desenvolvimento social e educação , hospital , SAMU), buscando a redução de encaminhamentos para serviços especializados; Consolidação da rede, resultando na redução de internação em leitos psiquiátricos, na redução de uso de medicamentos psicotrópicos e da melhora de qualidade de vida das pessoas
02	Inserção da família no cuidado com os usuários do serviço.
03	Ampliar o leque de medicamentos da farmácia básica de saúde;
04	Implantar associações de usuários e familiares de saúde mental;
	Propiciar atendimento especializado para crianças e adolescentes
05	Contar com serviços substitutivos(Atenção Básica) para dar continuidade do cuidado aos usuários que não aderem ao tratamento nos CAPS
	Implantar centro de convivência e cultura para fortalecimento da inclusão social e geração de trabalho e renda integrando nos pontos de atenção em saúde(academia de saúde e o Emporio Solidário).
Público Alvo	
01	CAPS AD II: Centro de Atenção Psicossocial Álcool e Drogas (CAPS AD) é um serviço do Sistema Único de Saúde (SUS), especializado em saúde mental e atende pessoas com problemas decorrentes do uso de álcool e outras drogas. Existem no momento 1000 pacientes cadastrados
02	CAPS II.: Atende prioritariamente pacientes com transtornos mentais severos e persistentes em que o comprometimento requer monitoramento intensivo, semi-intensivo e não intensivo, visando a reinserção social do cidadão. Existem no momento 1500 pacientes cadastrados.
Metas Propostas	



PREFEITURA MUNICIPAL DE ARAÇUAÍ
SECRETARIA MUNICIPAL DE SAÚDE



Ações	Indicador	Metas	Cargo/Setor Responsável	Mês para realização da ação	Parcerias
1) Contratar supervisor em saúde mental para suporte dos CAPS ADII, CAPSII e CAPS i capacitação para equipes da Atenção Básica orientando a realizar abordagem aos usuários com problemas vinculados ao transtorno mental, violência, abuso de álcool e drogas;	Supervisão e Capacitação das equipes de saúde mental e equipes.	Capacitar os profissionais promovendo o trabalho em rede	SMS CAPSII e CAPS ADII CAPSi	Durante a gestão de 2022-2025	SM Administração SES MS Dispositivos da RAPS(Secretaria de desenvolvimento social CRAS, CREAS, Secretaria de educação.)
2) Ampliar a sede do CAPS II construção de salas de atendimento, (banheiros, cozinha e guarita).	Sede do CAPS ampliada	Promover oficinas terapêuticas.	SMS	Durante a gestão de 2022-2025	SM Administração Secretaria de Desenvolvimento urbano. SES MS Secretaria de Desenvolvimento social.
3) Dar continuidade a construção da sede para o CAPS AD II (prédio próprio) conforme Resolução 4058	Sede do CAPS construída	Ter um espaço adequado para desenvolver atividades de acordo com projeto terapêutico de cada usuário.	SMS	Durante o ano de 2022.	SES/MG/SES;PMA
Adequar a sede do caps ADII até que a sede própria seja finalizada	Sede alugada reformada	Criar espaço climatizado no espaço de	SMS	Durante o ano de 2022.	SMS SMA



PREFEITURA MUNICIPAL DE ARAÇUAÍ
SECRETARIA MUNICIPAL DE SAÚDE



		convivência para os usuários e climatização dos consultórios			SMobras
4) Adquirir veículo para o CAPS II, SRT, CAPS i e CAPS ADII	CAPSs e SRT com veículo próprio	Garantir aos usuários atendimento humanitário e imediato	SMS	Durante o ano de 2022.	SM Administração SES/MG Emenda parlamentar
6) Dar continuidade as ações de prevenção e matriciamento em parceria com as Redes de Serviços (ESF, equipe multidisciplinar de apoio a saúde da família e CAPS), possibilitando trabalhar de forma integrada e reduzir o número de internação em leitos psiquiátricos, na redução de uso de medicamentos psicotrópicos e da melhora de qualidade de vida das pessoas.	Integração das Redes de Atenção Ações de prevenção executadas	Orientar 100% das Equipes de saúde da família e equipe multidisciplinar.	SMS	Durante a gestão de 2022-2025	SM Administração SES MS Dispositivos da RAPS (Secretaria de desenvolvimento social CRAS, CREAS, Secretaria de educação.)
7) Realizar atendimento/cuidados aos grupos mais vulneráveis (moradores de rua, andarilhos, etc) em parceria com os	Atendimentos realizados no público alvo	Atender 70% da população que procura o serviço da assistência Social	SMS	Durante a gestão de 2022-2025	Dispositivos da RAPS (Secretaria de desenvolvimento social CRAS, CREAS, Secretaria de educação.)



PREFEITURA MUNICIPAL DE ARAÇUAÍ
SECRETARIA MUNICIPAL DE SAÚDE



órgãos da Saúde e Assistência Social;					
8) Realização de educação permanente na RAPS, com foco na troca de experiência entre redes de atenção psicossocial	Profissionais capacitados	Capacitar 100% dos Profissionais da rede (ESF, NASF, CAPS, Hospital e SRT)	SMS	Durante a gestão de 2022-2025	SESMG MS SMS SM Administração
9) Aquisição e manutenção de equipamentos e material permanente;	Materiais e equipamentos adquiridos	Aquisição de materiais e equipamentos para o desenvolvimento das atividades do CAPS	SMS	Durante a gestão de 2022-2025	SM Administração SESMG
10) Criação de equipe volante dentro do CAPS II e AD II e CAPSi	Equipe volante formada	Atender 90% do público alvo	SMS	Durante a gestão de 2022-2025	SESMG SMS
11) Incentivar a criação de uma associação dos familiares e usuários dos CAPS s	Associação criada	50% de famílias envolvidas na associação	SMS	Durante a gestão de 2022-2025	Equipe de Saúde mental SMS Secretaria de Desenvolvimento social
12) Habilitação do CAPS i	CAPS i Habilitado com recurso próprio dois meses	Atender 100% do público infantil juvenil	SMS	Com recurso próprio	SM Administração SES/MG MS



PREFEITURA MUNICIPAL DE ARAÇUAÍ
SECRETARIA MUNICIPAL DE SAÚDE



					Emenda parlamentar
Manter a equipe de profissionais conforme a resoluções de saúde mental. Adequar o salário dos profissionais que necessitam receber insalubridade/periculosidade	Manutenção das equipes conforme as resoluções de saúde mental	100% das equipes mantidas atendendo os CAPSs e SRT	SMS SM Administração	Resoluções e Recurso próprio	SMA SMS
Implantar uma equipe AMENT/EMAESM Tipo 3 Equipe multiprofissional de atenção especializada em saúde mental -Psiquiatra (CH: 30 horas) -Psicólogo (dois profissionais de CH: 30 horas ou 1 psicólogo de 40 horas). -Assistente social -Um profissional de nível superior na saúde com formação em saúde mental		Regular o fluxo e reduzir a demanda encaminhada para os Caps Estabelecer a articulação com os demais serviços do SUS e com o sistema único de assistência social de forma a garantir direitos de cidadania, cuidado trans disciplinar e ação intersetorial	Centro de atendimento ambulatorial	Recurso da SES	SES/MG SMS
Implantar Centro de conveniência e cultura	Centro de Convivência e cultura implantado	Criar espaços de sociabilidade, produção e	SMS Serviço de saúde mental		



PREFEITURA MUNICIPAL DE ARAÇUAÍ
SECRETARIA MUNICIPAL DE SAÚDE



		intervenção na cultura e na cidade. Fortalecer a geração de emprego e renda e inclusão social fornecendo espaço de lazer para			
--	--	--	--	--	--

SAÚDE DO TRABALHADOR

Diretriz - 11	Contribuir para a adequada formação, alocação, qualificação, valorização e democratização das relações de trabalho dos trabalhadores do SUS no Município		
Objetivos Específicos	Meta	Atividades	Prazo/Período
Monitorar os acidentes de trabalho no município	Efetivar 60% de Notificações por Acidente de Trabalho no município.	<ul style="list-style-type: none">✓ Capacitar as equipes de saúde da família, hospital e demais unidades de saúde para a notificação por acidente de trabalho;✓ Ampliar fluxo de notificações para garantir maior número de registro;✓ Implantação de serviço em saúde auditiva e de fonoaudiologia, em parceria com outros profissionais como fisioterapia, fonoaudiólogo da rede para melhor qualidade de atendimento para o trabalhador, utilizando estes profissionais nas atividades preventivas.✓ Parceria com instituições e entidades locais para o desenvolvimento de atividades preventivas, educativas e assistenciais aos trabalhadores;	Durante a gestão 2022-2025



PREFEITURA MUNICIPAL DE ARAÇUAÍ
SECRETARIA MUNICIPAL DE SAÚDE



Realizar a Vigilância em saúde do trabalhador	Realizar em 100% das Equipes	-Realização de visitas in loco; Confecção de Panfletos -Disponibilização de panfletos educativos nas unidades de Saúde. ✓ Disponibilização de fichas de notificação dos agravos de saúde do trabalhador	Durante a gestão de 2022-2025
Garantir Atenção a saúde do trabalhador	100% de visita nos estabelecimentos comerciais 100%de orientações preventivas	Realizar visita em 20 Estabelecimentos comerciais no ano (Empresas que apresentam maior numero de funcionários expostos aos riscos à Saúde do Trabalhador para identificação e orientação dos riscos a saúde do trabalhador). Encontro no sindicato rural com trabalhadores rurais para orientações preventivas dos trabalhos realizados.	Durante a gestão de 2022-2025
Implantar Educação permanente	Realizar educação permanente com 50% dos trabalhadores	Palestra educativas, enfatizando a importância do uso de EPI'S, higiene e outras formas de prevenção de acidentes de trabalho e divulgação do fluxo de trabalho para os funcionários das secretarias de obras e de saúde. Elaboração e fixação de cartazes educativos e direcionadores do fluxo de atendimento à Saúde do trabalhador em todas as Unidades de Saúde do município.	Ação permanente Durante a gestão de 2022-2025

Diretriz- 12	Desenvolver os sistemas de regulação e ouvidoria para o efetivo funcionamento das redes de atenção, No município.
Objetivo	Implantar o sistema de ouvidoria e implementar sistema de regulação para o efetivo funcionamento das redes de atenção do município de Araçuaí



PREFEITURA MUNICIPAL DE ARAÇUAI
SECRETARIA MUNICIPAL DE SAÚDE



Ações	Indicador	Metas	Cargo/Setor Responsável	Mês/ANO para realização da ação	Parcerias
Implantar o sistema de ouvidoria	Ouvidoria implantada e em funcionamento	100%	Responsável técnico: Carlos Germano SMS	2022-2025	SMA
Instalação de internet no setor de regulação com velocidade compatível com a necessidade do serviço	Instalação efetivada	100%	SMS		SMA
Implantar Sistema informatizado em rede	Sistema implantado	100%	SMS		SMA
Treinamento e capacitação da equipe de regulação no sistema informatizado (coleta e trabalho dos dados)	Capacitação concluída	100%	SMS		SMA
Criação de espaço físico próprio para o funcionamento da Equipe de Regulação	Espaço providenciado	100%	SMS		SM
Equipamento de informática para estruturação do serviço	Equipamento comprado	100%	SMS		SMA
Auxiliar administrativo para compor a equipe	Funcionário contratado	100%	SMS Responsável técnico: Carlos Germano		SMA Setor de Recursos Humanos/SMS

Diretriz- 13	Desenvolver os sistemas logísticos, visando possibilitar o efetivo funcionamento das redes de atenção, no município.
Objetivo	



PREFEITURA MUNICIPAL DE ARAÇUAÍ
SECRETARIA MUNICIPAL DE SAÚDE



Ações	Indicador	Metas	Cargo/Setor Responsável	Mês/ANO para realização da ação	Parcerias
Manter o espaço para Almoarifado da SMS, com todas as características próprias de condições de armazenamento e estocagem.	Manutenção do espaço para o almoarifado	100%	SMS	Durante a gestão de 2022-2025	SMA
Manter a Contratação de coordenador de estoque para o almoarifado	Coordenador contratado	100%	SMS	Durante a gestão de 2022-2025	SMA
Manter informática, armazenagem e refrigeração para almoarifado.	Equipamentos adquiridos	100%	SMS	Durante a gestão de 2022-2025	SMA
Criação e estruturação de departamento de comunicação e mídia da SMS	Departamento de comunicação implantado e funcionando	100%	SMS	Durante a gestão de 2022-2025	SMA
Contratação de profissional de comunicação para coordenar o setor	Profissional contratado	100%	SMS	Durante a gestão de 2022-2025	SMA
Aquisição de equipamentos de informática e áudio visual.	Equipamentos adquiridos	100%	SMS	Durante a gestão de 2022-2025	SMA
Manter o veículo para integração do almoarifado com os outros setores da SMS	Veículo adquirido	100%	SMS	Durante a gestão de 2022-2025	SMA

Diretriz - 14

Fortalecer a governança do Sistema único de saúde no município e na Região de saúde e Região ampliada de saúde, através do aprimoramento das relações interfederativas, da valorização do controle social e da implementação de um novo modelo de gestão, com centralidade na garantia do acesso, do foco em resultados e do financiamento estável.



PREFEITURA MUNICIPAL DE ARAÇUAÍ
SECRETARIA MUNICIPAL DE SAÚDE



Objetivo	Fortalecer o controle social e participação comunitária na gestão da saúde.				
Ações	Indicador	Metas	Cargo/Setor Responsável	Mês/Ano para realização da ação	Parcerias
Implantação de conselhos locais de saúde	Conselho local implantado	Implantação de 100% dos conselhos locais.	SMS	Durante a gestão de 2022-2025	
Promover Treinamento e capacitação para os conselheiros municipais de saúde	Conselheiros capacitados	Garantir 100% de capacitação para os conselheiros	SMS	Durante a gestão de 2022-2025	SM administração
Aquisição de equipamentos e material permanente para o CMS	Equipamentos adquiridos	Aquisição de materiais e equipamentos de informática, data show.	SMS	Durante a gestão de 2022-2025	
Estabelecer apresentação de ações para as comunidades e distritos anualmente	Reuniões com as comunidades.	Realizar apresentação das principais ações de saúde desenvolvidas para as comunidades rurais e população urbana, seguindo agenda programada Garantir a participação da população na gestão pública, na fiscalização, no monitoramento e no controle das ações de saúde.	SMS	Durante a gestão de 2022-2025	Setor de Transporte da PMA
Organizar a Conferencia municipal de saúde	Conferência de Saúde organizada	Garantir a participação de dos usuários do SUS, trabalhadores de saúde, prestadores de serviços, conselheiros e entidades	SMS	Agosto de 2021	SMA
Organizar eventos para indicação de delegados para participar das conferencias	Eventos organizados	Garantir 100% dos eventos para a	SMS	2022	SMA



PREFEITURA MUNICIPAL DE ARAÇUAÍ
SECRETARIA MUNICIPAL DE SAÚDE



temáticas a nível regional, estadual e federal.		participação dos delegados.			
---	--	-----------------------------	--	--	--

VI AÇÕES PARA O FORTALECIMENTO DA ATENÇÃO PRIMÁRIA EM SAÚDE:

SAUDE DA CRIANÇA

Objetivos Especificos	Meta	Atividades	Prazo/Período
-----------------------	------	------------	---------------

<p>Realizar ações 5 ° dia Saúde integral.</p>	<p>Captação precoce do binômio mãe-bebe logo após o alta da maternidade.</p>	<p>A assistência ao RN na UBS deve iniciar-se logo após a alta da maternidade. A equipe da UBS poderá captar essas crianças através:</p> <ul style="list-style-type: none"> ✓ da visita domiciliar à puérpera e ao RN nas primeiras 24 horas após a alta hospitalar; da notificação das maternidades pela DN (Declaração dos Nascidos Vivos) e/ou por telefone; ✓ do atendimento do RN durante as “Ações do 5º dia”. ✓ Após esse primeiro contato, a equipe definirá o tipo de acompanhamento que o RN necessita receber, levando em conta sua classificação – sem risco, risco do Grupo I ou risco do Grupo II ✓ O ACS deverá fazer visita domiciliar à puérpera e ao recém-nascido nas primeiras 24 horas após a alta. São objetivos dessa visita: ✓ Orientar os pais sobre as melhores atitudes e comportamentos em relação aos cuidados com o RN; ✓ Identificar precocemente os RN com sinais gerais de perigo. ✓ Além de orientar os pais quanto aos cuidados com o RN (Quadro 16), cabe ao ACS verificar se a mãe está seguindo as recomendações recebidas na maternidade, como o uso de medicações e a técnica de amamentação e se tem tido qualquer problema de saúde, como sangramento excessivo e/ou com odor fétido e febre. 	<p>Durante a gestão de 2022-2025</p>
<p>Proporcionar o vínculo entre as equipes de saúde da família/ESB, redes de apoio e as famílias das crianças</p>	<p>Atendimento/acompanhamento e fortalecimento afetivo-familiar das crianças</p>	<ul style="list-style-type: none"> ✓ Realizar atividades com equipe multidisciplinar de apoio as equipes de estratégia de saúde da família em parceria com a Secretaria de Educação, Esportes, Cultura, Assistência Social (CRAS E CREAS) e grupos organizados na comunidade, objetivando a promoção, a prevenção da saúde das crianças. ✓ Promover ações educativas em escolas e igrejas e outros espaços sociais, abordando temas como prevenção a violência, cidadania e cultura da paz, atividade física e hábitos alimentares saudáveis. ✓ Integrar ações na escola (Programa saúde na Escola) com parceiras entre as secretarias Municipais e Estaduais (Saúde e Educação), com o objetivo de trabalhar a promoção da saúde e prevenção às situações de risco na infância ✓ Grupos de atendimento focados para educação e saúde. ✓ Realizar ações de fortalecimento familiar entre crianças e família com atividades/oficinas terapêuticas e de auto-estima. 	<p>Durante a gestão de 2022-2025</p>



PREFEITURA MUNICIPAL DE ARAÇUAI
SECRETARIA MUNICIPAL DE SAÚDE



Reconhecer precocemente alterações que possam comprometer o desenvolvimento integral na primeira infância;	Promover o desenvolvimento integral das crianças de de 0 a 5 anos. Ampliar o diagnóstico precoce na 1ª infância.	<ul style="list-style-type: none">✓ Implementar o acompanhamento sistemático do crescimento e desenvolvimento das crianças de 0 a 5 anos 11 meses e 29 dias, pelas unidades de saúde, priorizando a população das áreas de risco;✓ Disponibilidade e facilidade de acesso a pediatra para garantir o atendimento a crianças de risco;✓ Organizar a agenda dos profissionais das equipes de saúde da família✓ Criar e utilizar formulário baseado nas informações da CSC.	Durante a gestão de 2022-2025
	100% das crianças das áreas de abrangência das ESF cumpriram o calendário mínimo de consultas preconizadas pelo Ministério da Saúde (MS)*	<ul style="list-style-type: none">✓ Estabelecer calendário de atendimento à criança, preferencialmente através de consultas intercaladas entre enfermeiros e médicos generalistas, além de atividades educativas desenvolvidas em grupos.✓ Avaliação das condições de saúde das crianças e seu estado de desenvolvimento e crescimento. Deverão abranger educação para saúde, condutas preventivas e curativas conforme padronização das ações no programa.	Durante a gestão de 2022-2025
Prevenir acidentes nas crianças de 0 a 5 anos.		<ul style="list-style-type: none">✓ A equipe de saúde tem como responsabilidade alertar constantemente os pais para os riscos de acidentes e ajudá-los a encontrar alternativas para melhorar as condições de segurança no espaço do domicílio.✓ Os pais devem conhecer as crescentes habilidades que a criança vai adquirindo, de modo a poder se antecipar e se organizar para a prevenção dos acidentes e, ao mesmo tempo, possibilitar que o seu processo de desenvolvimento aconteça com segurança✓	



PREFEITURA MUNICIPAL DE ARAÇUAÍ
SECRETARIA MUNICIPAL DE SAÚDE



<p>Promover o aleitamento materno, alimentação saudável e atenção aos distúrbios nutricionais das crianças de 0 a 5 anos.</p>	<p>Garantir aleitamento materno exclusivo até o 6 mês e alimentação saudável das crianças de 0 a 5 anos.</p>	<p>A equipe de atenção básica deverá:</p> <ul style="list-style-type: none">✓ Realizar no pré-natal e nas visitas domiciliares as ações de prevenção e combate à desnutrição, com orientação para alimentação saudável, incentivo e preparo ao aleitamento materno;✓ Apoiar e orientar a nutriz no domicílio na primeira semana após o parto e orientar para a importância da vacinação e realização do teste do pezinho até o 5º dia pós-nascimento, amamentação e cuidados com o recém-nascido;✓ Realizar orientação alimentar e avaliação nutricional anual de todas as crianças de 0 a 5 anos. ☐ Identificar os fatores de risco nutricionais, como baixo peso ao nascer, prematuridade, doenças associadas que predisõem à desnutrição, para um acompanhamento mais rigoroso;	<p>Durante a gestão de 2022-2025</p>
---	--	--	--------------------------------------

SAÚDE DA MULHER

Objetivos Específicos	Metas	Atividades	Prazo
-----------------------	-------	------------	-------



PREFEITURA MUNICIPAL DE ARAÇUAI
SECRETARIA MUNICIPAL DE SAÚDE



Realizar exames citopatológicos do colo do útero (das mulheres que iniciaram atividade sexual).	Alcançar 80% de cobertura dos exames citopatológicos do colo do útero.	Desenvolver ações semanais preventivas e educativas inserindo os parceiros nas atividades de conscientização, através de parcerias com a atenção primária de saúde.	Anual Durante a gestão de 2022-2025
Realizar consultas de pré-natal.	Alcançar 90% de consultas de pré-natal	Desenvolver ações mensais de planejamento em parceria com atenção primária de saúde na conscientização da importância da realização do pré-natal até o primeiro trimestre em todas as gestantes do município.	Anual Durante a gestão de 2022-2025
Implantar planejamento familiar.	Formar equipe multidisciplinar (enfermeiro, psicólogo e médico) com reuniões para apresentação dos métodos contraceptivos envolvendo adolescentes, mulheres e homens.	Realizar encontros quinzenais para exposição dos métodos contraceptivos para a população alvo (mulheres, parceiros e adolescentes) com a equipe multidisciplinar.	Anual Durante a gestão de 2022-2025
Priorizar os exames laboratoriais e Ultrassom de pré-natal no primeiro e terceiro trimestres gestacional.	Melhorar o acesso da gestante ao laboratório para a realização dos exames em tempo hábil e garantir 80% de ultrassom obstétrico para as gestantes	Priorizar a realização dos exames laboratoriais gestacionais Garantir a realização de ultrassom obstétrico no primeiro e terceiro trimestres, ressaltando as intercorrências durante todo o pré-natal.	Durante a gestão de 2022-2025



SAÚDE DO IDOSO

PREFEITURA MUNICIPAL DE ARAÇUAÍ SECRETARIA MUNICIPAL DE SAÚDE



Promover a Atenção Integral à Saúde do Idoso.			
Objetivos Específicos	Meta	Atividades	Prazo/Período
Monitorar os agravos crônicos em usuários idosos.	Monitorar 80% dos idosos cadastrados no HIPERDIA.	<ul style="list-style-type: none">✓ Monitorar todos os idosos com hipertensão cadastrada na UBS;✓ Monitorar todos os idosos com diabetes cadastrados na UBS;✓ Realizar atividades com equipe multiprofissional do NASF, buscando a promoção à saúde;✓ Realização de consultas clínicas trimestralmente e exame laboratoriais conforme protocolo.	Durante a gestão de 2022-2025
Realizar avaliação neuropsicológica em idosos	85% dos idosos da área de abrangência avaliados	<ul style="list-style-type: none">✓ Realização de cadastramento de idosos para realização de avaliação neuropsicológica;✓ Realização de avaliação neuropsicológicas e cognitivas em 100% dos idosos, direcionadas para determinação dos critérios de diagnóstico e demência;✓ Identificar todos os idosos em situação de fragilidade e realizar intervenção para prevenção de acidentes por quedas e possíveis fraturas de colo de fêmur.	Durante a gestão de 2022-2025
Identificar idosos em situação de risco.	85% dos idosos da área de abrangência.	<ul style="list-style-type: none">✓ Cadastramento de idosos em situações de risco pelo ACS;✓ Realizar visita domiciliar com equipe multiprofissional aos idosos;✓ Realizar atividade de orientação com os cuidadores sobre os cuidados para com os idosos.	Durante a gestão de 2022-2025
Diminuir o número de idosos com agravo postural e as quedas.	85% dos idosos da área de abrangência	<ul style="list-style-type: none">✓ Realizar atividades com equipe multiprofissional – NASF, focando os cuidados que os idosos devem ter quanto à postura e as quedas;✓ Atendimento especializado de idosos que sofreram fraturas;✓ Orientação e realização de atividades físicas – Grupo 3ª Idade, juntamente com equipe de fisioterapeutas do NASF e dos profissionais do grupo vida ativa melhor idade.✓ Acompanhamento e atendimento de idosos na atenção primária.	Durante a gestão de 2022-2025

SAÚDE DO HOMEM



PREFEITURA MUNICIPAL DE ARAÇUAÍ
SECRETARIA MUNICIPAL DE SAÚDE



Promover a Atenção Integral à Saúde do HOMEM			
Objetivos Específicos	Meta	Atividades	Prazo/Período
Prevenção do câncer de próstata	Garantir cobertura de 60% de exames de próstata e PSA.	Realização de exames toque retal e exames laboratoriais (PSA Total, livre);	Durante a gestão de 2022-2025
Realizar campanhas de Prevenção voltadas para a saúde do homem	Realizar 02 campanhas educativas votadas para o público alvo durante o ano.	Distribuição de panfletos educativos sobre as doenças prevalentes no homem e medidas de prevenção, saúde sexual e reprodutiva	Durante a gestão de 2022-2025
Capacitar os profissionais para prestar atendimento ao homem	100% dos profissionais capacitados para prestar atendimento aos homens	Profissionais capacitados para uma melhor visão e qualidade de atendimento ao homem.	Durante a gestão de 2022-2025

SAÚDE DO ADOLESCENTE:

Objetivos Específicos	Meta	Atividades	Prazo/Período
-----------------------	------	------------	---------------



PREFEITURA MUNICIPAL DE ARAÇUAÍ
SECRETARIA MUNICIPAL DE SAÚDE



Reduzir gravidez na adolescência precoce não desejada nas áreas de abrangência das Equipes de saúde da Família.	Reduzir 50% os índices de adolescentes grávidas. Atendimento/acompanhamento e fortalecimento afetivo-familiar do adolescente.	<ul style="list-style-type: none">✓ Realizar atividades com equipe do NASF e equipes de estratégia de saúde da família em parceria com a Secretaria de Educação, Esportes, Cultura, Assistência Social (CRAS E CREAS) e grupos organizados na comunidade, objetivando a promoção, a prevenção da saúde dos adolescentes.✓ Promover ações educativas em escolas e igrejas e outros espaços sociais, abordando temas como sexualidade, planejamento familiar, IST/AIDS, atividade física e hábitos alimentares saudáveis.✓ Integrar ações na escola (Programa saúde na Escola) com parceiras entre as secretarias Municipais e Estaduais (Saúde e Educação), com o objetivo de trabalhar a promoção da saúde e prevenção às situações de risco na adolescência.✓ Fornecimento dos métodos contraceptivos e orientação sobre DST/AIDS.✓ Grupos de atendimento focados para educação e saúde.✓ Realizar ações de fortalecimento familiar entre adolescente e família com atividades/oficinas terapêuticas e de auto-estima.	Durante a gestão de 2022-2025
Reduzir os índices do uso de substâncias lícitas ou ilícitas entre os adolescentes	Redução dos adolescentes usuários de substâncias lícitas e ilícitas identificados em 70%.	<ul style="list-style-type: none">✓ Orientação em grupo com acompanhamento por toda a equipe multiprofissional;✓ Identificação dos adolescentes usuários de substância lícitas ou ilícitas.✓ Encaminhar todos os adolescentes com o uso abusivo de substâncias químicas para tratamento e acompanhamento clínico terapêutico no CAPS AD .	Durante a gestão de 2022-2025
Garantir a vacinação dos adolescentes	Garantir 95% da imunização dos adolescentes seguindo o calendário básico de vacinação proposto pelo ministério da saúde	<ul style="list-style-type: none">✓ A equipe de saúde deve ter como uma de suas prioridades a verificação do cartão vacinal e/ou da Caderneta de Saúde do Adolescente e a imunização adequada dos usuários (as).	Durante a gestão de 2022-2025



PREFEITURA MUNICIPAL DE ARAÇUAÍ
SECRETARIA MUNICIPAL DE SAÚDE



Identificar fatores de risco, Violência sexual, violência no lar, na escola		<ul style="list-style-type: none">✓ Criar grupos de adolescentes nas unidades básicas de saúde com apoio do CRAS e CREAS e equipe do NASF e encaminhar se necessário para o serviço especializado.✓ Equipe deve atentar para os sinais de Alerta: Estar atento a explicações que não justifiquem claramente um ferimento, hematoma, fratura ou outra marca no corpo, registrando com detalhes no prontuário. <ul style="list-style-type: none">• Acreditar nos relatos do adolescente. Se qualquer adolescente relata ter sofrido violência física ou sexual, sua afirmação deve ser encarada com total respeito e seriedade, jamais com ceticismo ou minimização.• Promover o atendimento respeitando princípios éticos de sigilo e privacidade.• Ficar atento a situações como fuga do lar, ameaças ou tentativa de suicídio, prática de delitos, gravidez em idades no início da adolescência, multiplicidade de parceiros (as).	Durante a gestão de 2022-2025
Orientar para a promoção da alimentação saudável	Adolescentes orientados a respeito da prática alimentar saudável	<ul style="list-style-type: none">✓ Conhecer o comportamento alimentar dos adolescentes;✓ Orientar e incentivar a prática da alimentação saudável✓ Utilizar o ambiente escolar como um espaço estratégico para o desenvolvimento de ações de promoção da saúde (equipe multidisciplinar e NASF) Utilização do Guia Alimentar	Durante a gestão de 2022-2025

ESTRATÉGIAS Para alcançar o pleno desenvolvimento das metas propostas, várias ações serão utilizadas, tais como: campanhas, planejamento, acompanhamento periódico ou sistemático, consultas, ações educativas, visitas domiciliares, agendamento e cadastramento, reuniões, divulgação, encaminhamentos e qualificação.

AVALIAÇÃO A equipe de saúde fará a avaliação a cada quadrimestre com o CMS para realizar a avaliação através do Relatório Anual de Gestão Municipal de Saúde, em conjunto com o Conselho Municipal de Saúde (CMSA).

REVISÃO DO PLANO MUNICIPAL DE SAÚDE A revisão do Plano Municipal de Saúde de acontecerá anualmente, com a participação dos profissionais da Secretaria Municipal de Saúde e a participação do Conselho Municipal de Saúde, a fim de serem revisadas as ações e metas do referido plano que representa a Política Municipal de Saúde de Araçuaí.





ANEXOS:

CONSTITUIÇÃO DE EQUIPE SAÚDE DA FAMÍLIA/SAÚDE BUCAL

Município: Araçuaí

População total: 37.037

SRS: Diamantina

Nº Hab. Cobertos pela equipe 3.140 Pessoas

Nome da Equipe: **ESF Canoeiro**

Endereço da UBS: Rua Professor Ana Carmem, SN

UBS

CNES: 2134098

COMPOSIÇÃO DA EQUIPE				
NOME DO PROFISSIONAL	ESPECIALIDADE		CPF	Nº REGISTRO*
	CATEGORIA PROFISSIONAL	CBO		
Caroline Costa Baldow	Médico	225142	130.464.846-07	CRMMG: 90362
Glauber da Silva Correa	Enfermeiro	223565	037.413.346-85	Coren 160505
Jéssica Alves Souza	Técnico de Enfermagem	322250	121.525.776-71	001034160
Bianca Bessa Jarbas	Técnico de Enfermagem	322250	044.026.576-28	COREN 966893
Sandra Vieira dos Santos Pires	ACS	515105	062.080.646-00	Ensino médio completo
Margarete das Graças Pinheiro Silva	ACS	515105	934.145.796-34	Ensino médio completo
Adriana Pereira dos Santos	ACS	515105	061.429.956-01	Ensino médio completo
Gustavo Ornelas Silva	ACS	515105	108.214.936-55	Ensino médio completo
Marinez Neves Silva	ACS	515105	025.845.286-78	Ensino médio



PREFEITURA MUNICIPAL DE ARAÇUAÍ
SECRETARIA MUNICIPAL DE SAÚDE



				completo
Luciene Silva Rodrigues	ACS	515105	050.921.046-51	Ensino médio completo
Franciele Pereira Santana Borges (Retirar do cnes)	Recepcionista	5143-20	115.966.546-00	Ensino médio completo
Herica Maria Xavier Santos	ACS	515105	090.209.156-57	Ensino médio completo

*Nº REGISTRO do respectivo Conselho de Classe, para profissional Médico, Enfermeiro, Auxiliar de Enfermagem ou técnico de Enfermagem, Cirurgião Dentista, Técnico em Saúde Bucal e Auxiliar em Saúde Bucal.

Em se tratando de ACS, especificar o nível de escolaridade.

CONSTITUIÇÃO DE EQUIPE SAÚDE DA FAMÍLIA/SAÚDE BUCAL

Município: Araçuaí

População total: 37.037

SRS: Diamantina

Nº Hab. Cobertos pela equipe 3.140 pessoas

Nome da Equipe: **ESF Canoeiro**

Endereço da UBS: Rua Professor Ana Carmem, SN

UBS

CNES: 2134098

COMPOSIÇÃO DA EQUIPE				
NOME DO PROFISSIONAL	ESPECIALIDADE		CPF	Nº REGISTRO*
Ana Clara Moreira Lopes	ASB	322425	114.383.076-83	MGASB21451
Tatiana Aparecida Alves de Oliveira	Cirurgiã dentista	35410	116.054.666-54	MGCD 53578
Simone Silva Santos	Aux. Serv.Gerais	5143-20	081.359.776-54	Ensino médio completo



CONSTITUIÇÃO DE EQUIPE SAÚDE DA FAMÍLIA/SAÚDE BUCAL

Município: Araçuaí

População total: 37.037

SRS: Diamantina

Nº Hab. Cobertos pela equipe 1.173 pessoas

Nome da Equipe: **ESF BAIXA QUENTE**

Endereço da UBS: UBS

CNES: 2134896

COMPOSIÇÃO DA EQUIPE				
NOME DO PROFISSIONAL	ESPECIALIDADE		CPF	Nº REGISTRO*
	CATEGORIA PROFISSIONAL	CBO		
Silvia Letícia Dutra	Médico	225142	032.771.636-36	CRM 77282
Luana Chaves Colares	Enfermeira	223565	067.284.826-01	COREN-MG 203371
Janaine Pinheiro dos Santos	Técnica de Enfermagem	322250	700.532.986-40	COREN MG 1657555
Patricia Fernandes Costa Hunas	ACS	515105	131.199.376-22	Ensino médio completo
Maria das Dores Gomes dos Santos	ACS	515105	101.532.976-46	Ensino médio completo
Nélia Esteves Coimbra	ACS	515105	067.019.366-60	Ensino médio completo
Josiane Ferreira dos Santos	ACS	515105	102.448.416-59	Ensino médio completo
Maria Rosa Franca Vieira Alves	ACS	515105	056.822.026-94	Ensino médio completo
Paula Fernandes Ribeiro	ACS	515105	106.733.486-60	Ensino médio Completo



PREFEITURA MUNICIPAL DE ARAÇUAÍ
SECRETARIA MUNICIPAL DE SAÚDE



Jonaldo Lemes Mendes	ACS	515105	120.508.346-40	Ensino médio completo
----------------------	-----	--------	----------------	-----------------------

CONSTITUIÇÃO DE EQUIPE SAÚDE DA FAMÍLIA/SAÚDE BUCAL

Município: Araçuaí

População total: 37.037

SRS: Diamantina

Nº Hab. Cobertos pela equipe 1.173 pessoas

Nome da Equipe: **ESF Baixa Quente**

Endereço da UBS: UBS

CNES: 2134896

COMPOSIÇÃO DA EQUIPE				
NOME DO PROFISSIONAL	ESPECIALIDADE		CPF	Nº REGISTRO*
	CATEGORIA PROFISSIONAL	CBO		
Rivania Santos da Silva	ASB	322425	070.004.686-02	MGASB 18132
Chayeny Batista de Oliveira	Cirurgiã dentista	35410	129.967.946-30	MG CD 56928
Flaviane Ribeiro Medeiro	Recepcionista	422105	078.091.756-10	Ensino médio completo

CONSTITUIÇÃO DE EQUIPE SAÚDE DA FAMÍLIA/SAÚDE BUCAL

Município: Araçuaí

População total: 37.037

SRS: Diamantina

Nº Hab. Cobertos pela equipe: 2.196 PESSOAS

Nome da Equipe: **ESF Engenheiro Schnoor**

Endereço da UBS: Travessa Candido Amaral, Nº 3 Comunidade de Engenheiro Schnoor UBS

CNES: 2759004

COMPOSIÇÃO DA EQUIPE				
NOME DO PROFISSIONAL	ESPECIALIDADE		CPF	Nº REGISTRO*
	CATEGORIA PROFISSIONAL	CBO		



PREFEITURA MUNICIPAL DE ARAÇUAÍ
SECRETARIA MUNICIPAL DE SAÚDE



Glauber de Abreu Chaves	Médico	225142	059.919.666-13	RMS MG 3102150
Débora Viana de Aguilár	Enfermeiro	223565	066.020.306-55	COREN 712671
Josieli Nogueira de Souza	Técnico de Enfermagem	322250	084.785.016-14	633346
Núbia Aparecida Coelho	Técnico de Enfermagem	322250	055.138.416-65	COREN 001006755
Sirleide Roque da Silva	ACS	515105	085.820.236-00	Ensino médio completo
Ana Rita Alves dos Santos	ACS	515105	073.077.036-29	Ensino médio completo
Isaque Lemes de Oliveira	ACS	515105	096.543.906-20	Ensino médio completo
Susamar Costa	ACS	515105	134.123.136-45	Ensino médio completo
Ângela Alves de Souza	ACS	515105	120.390.906-30	Ensino médio completo
Marilda Ramos Nunes	ACS	515105	101.339.136-51	Ensino fundamental completo
Rosirene Soares Lopes	ACS	515105	102.858.176-98	Ensino fundamental completo

CONSTITUIÇÃO DE EQUIPE SAÚDE DA FAMÍLIA/SAÚDE BUCAL

Município: Araçuaí

População total: 37.037

SRS: Diamantina

Nº Hab. Cobertos pela equipe: 2.196 Pessoas

Nome da Equipe: **ESF Engenheiro Schnoor**

Endereço da UBS: Travessa Candido Amaral, Nº 3 Comunidade de Engenheiro Schnoor UBS

CNES: 2759004



PREFEITURA MUNICIPAL DE ARAÇUAÍ
SECRETARIA MUNICIPAL DE SAÚDE



COMPOSIÇÃO DA EQUIPE				
NOME DO PROFISSIONAL	ESPECIALIDADE		CPF	Nº REGISTRO*
	CATEGORIA PROFISSIONAL	CBO		
Livia Murta Silva	Cirurgião dentista	35410	111.014.766-05	CROMG 50753
Kelly Pereira Farias Rodrigues	TSB	322425	036.759.056-59	4185
Lucivânia Gomes Souza	Aux.Ser.Gerais	5143-20	107.565.656-77	Ensino médio completo
Alessandra Ferreira Ramos Ribeiro	Aux.Ser.Gerais	5143-20	031.916.176-55	Ensino médio completo

CONSTITUIÇÃO DE EQUIPE SAÚDE DA FAMÍLIA/SAÚDE BUCAL

Município: Aracuaí

População total: 37.037

SRS: Diamantina

Nº Hab. Cobertos pela equipe 3.229 Pessoas

Nome da Equipe: **ESF Pipoca**

Endereço da UBS: Rua Dom Serafim, S/N Bairro Pipoca UBS

CNES:7181221

COMPOSIÇÃO DA EQUIPE				
NOME DO PROFISSIONAL	ESPECIALIDADE		CPF	Nº REGISTRO*
	CATEGORIA PROFISSIONAL	CBO		
Morgana Araujo Resende	Medica	225142	112.635.106-71	CRM 85338
Viviane Dayane Rodrigues	Enfermeira	223565	097.343.266-78	Coren 590.350



PREFEITURA MUNICIPAL DE ARAÇUAÍ
SECRETARIA MUNICIPAL DE SAÚDE



da Silva				
Aline Leal Gomes Martins	Técnica de Enfermagem	322250	101.726.74646	791283
Miriam da Costa Vieira	Técnica de Enfermagem	322250	109.354.226-84	Coren 1037197
Luciene Pereira Rodrigues	ACS	515105	118.434.886-39	Ensino médio incompleto
Ingrid Reis Borges	ACS	515105	115.330.076-16	Ensino médio incompleto
Marinalva Costa Vieira	ACS	515105	106.348.106-69	Ensino Superior completo
Rafaele Lopes Alves	ACS	515105	128.768.946-18	Ensino médio completo
Luisa de Oliveira da Silva	ACS	515105	292.849.258-51	Ensino médio completo
Cleidiane Santos da Silva	ACS	515105	121.417.836-74	Ensino médio completo
Ananda Duarte Martins	ACS	515105	119.765.886-69	Ensino médio completo
Juliana Rodrigues dos Santos	Aux.Ser.Gerais	514320	119.355.696-19	Ensino médio completo
Roberta Jardim Almeida	Aux.Ser.Gerais	514320	134.072.496-45	Ensino médio completo

CONSTITUIÇÃO DE EQUIPE SAÚDE DA FAMÍLIA/SAÚDE BUCAL

Município: Araçuaí

População total: 37.169

SRS: Diamantina

Nº Hab. Cobertos pela equipe: 3.146 PESSOAS

Nome da Equipe: **ESF Renascer**

Endereço da UBS: Rua Francisco Sá, nº 70 Bairro Centro

UBS

CNES: 7411715

COMPOSIÇÃO DA EQUIPE



PREFEITURA MUNICIPAL DE ARAÇUAÍ
SECRETARIA MUNICIPAL DE SAÚDE



NOME DO PROFISSIONAL	ESPECIALIDADE		CPF	Nº REGISTRO*
	CATEGORIA PROFISSIONAL	CBO		
Diogo Felipe Mattos Botelho	Médico	225142	12950375	85957
Geruza Lopes Santana	Enfermeira	223565	000.626.976-17	COREN 304281
Josiene Dias Amaral	Técnico de Enfermagem	322250	093.360.326-66	604596
Luciana Goncalves Pinheiro	Técnico de Enfermagem	322250	062.482.856-59	COREN 1211883
Cristina Pereira dos Santos	ACS	515105	246.228.168-14	Ensino médio completo
Samuel Ramos Alves	ACS	515105	107.968.226-03	Ensino médio completo
Maria Clarete Nogueira	ACS	515105	779.198.826-72	Ensino médio completo
Maristania Pereira Santana	ACS	515105	694.632.396-34	Ensino médio completo
Cristiane Pego de Jesus	ACS	515105	095.593.066-93	Ensino Médio Completo
Claudete Vieira dos Santos Silva	ACS	515105	027.020.826-70	Ensino médio completo
Mirian Cardosos Barbosa	ACS			

CONSTITUIÇÃO DE EQUIPE SAÚDE DA FAMÍLIA/SAÚDE BUCAL

Município: Araçuaí

População total: 37.169

SRS: Diamantina

Nº Hab. Cobertos pela equipe: 3.146 Pessoas

Nome da Equipe: **ESF Renascer**

Endereço da UBS: Rua Francisco Sá, nº 70 Bairro: Centro

UBS

CNES: 7411715

COMPOSIÇÃO DA EQUIPE



PREFEITURA MUNICIPAL DE ARAÇUAÍ
SECRETARIA MUNICIPAL DE SAÚDE



NOME DO PROFISSIONAL	ESPECIALIDADE		CPF	Nº REGISTRO*
	CATEGORIA PROFISSIONAL	CBO		
Marcela Luiz Guedes	Cirurgiã dentista	35410	091.743.076-06	44912
Crislane Ribeiro Souza	ASB	322425	065.609.076-60	19442
Larissa Almeida Soares	Recepcionista	422105	700.717.236-92	Ensino médio completo
Marileia Mendes da Costa	Aux.Ser.Gerais	514320	077.147.576-47	Ensino médio completo

CONSTITUIÇÃO DE EQUIPE SAÚDE DA FAMÍLIA/SAÚDE BUCAL

Município: Araçuaí

População total: 37.037

SRS: Diamantina

Nº Hab. Cobertos pela equipe: 3299 pessoas

Nome da Equipe: **ESF Vila Magnólia**

Endereço da UBS: Rua Rio de Janeiro, 377 Bairro Vila Magnólia

UBS

CNES: 6379745

COMPOSIÇÃO DA EQUIPE				
NOME DO PROFISSIONAL	ESPECIALIDADE		CPF	Nº REGISTRO*
	CATEGORIA PROFISSIONAL	CBO		
Paulo Henrique Silveira	Médico	225142	037.675.876-70	CRM37501
Simone Ferreira Ruas	Enfermeira	223565	036.843.576-85	COREN-MG 237604
Marisa Leite da Paixão	Técnica de	322250	098.783.586-66	CORENSP 001032915



PREFEITURA MUNICIPAL DE ARAÇUAÍ
SECRETARIA MUNICIPAL DE SAÚDE



	Enfermagem			
Tamires de Souza Silva Aguiar	Técnica de Enfermagem	322250	134.001.816-09	COREN 001365669
Shirley Gomes Santos	ACS	515105	093.801.936-88	Ensino médio completo
Ilca Soares Moreira	ACS	515105	050.388.376-03	Ensino médio completo
Margarete Martins de Oliveira	ACS	515105	093.211.926-38	Ensino médio completo
Daniela Carina Ferreira da Silva	ACS	515105	023343176-40	Ensino médio completo
Sueli de Paula Silva	ACS	515105	861.280.786-72	Ensino médio Completo
Maria Cristina Prates de Miranda	ACS	515105	060.395.216-00	Ensino médio Completo
Marinez Silva Matos	Aux.Ser.Gerais	514320	704.897.826-04	Ensino médio Completo

CONSTITUIÇÃO DE EQUIPE SAÚDE DA FAMÍLIA/SAÚDE BUCAL

Município: Araçuaí

População total: 37.037

SRS: Diamantina

Nº Hab. Cobertos pela equipe: 3051 pessoas

Nome da Equipe: **ESF Novo Horizonte**

Endereço da UBS: Avenida Luiz Gonzaga Pereira Nº 400 Bairro: Renascença

CNES: 7181213

COMPOSIÇÃO DA EQUIPE

NOME DO PROFISSIONAL	ESPECIALIDADE		CPF	Nº REGISTRO*
	CATEGORIA PROFISSIONAL	CBO		
Jefferson Vieira de Paula	Médico	225142	080.194.996-36	CRM063633
Adonai de Oliveira Santos da Silveira	Enfermeiro	223565	062.049.556-16	COREN: 183476
Ivone Silva Santos	Técnico de Enfermagem	322250	042.459.426-90	COREN MG 975174



PREFEITURA MUNICIPAL DE ARAÇUAÍ
SECRETARIA MUNICIPAL DE SAÚDE



Marinalva Cardoso Souza	Técnico de Enfermagem	322250	031.661.506-41	COREN MG 472.853
Débora Santos Pinheiro	ACS	515105	132.139.336-94	Ensino médio incompleto
Priscila Gonçalves Nascimento	ACS	515105	109.382.256-26	Ensino médio completo
Maria Lizete Pereira Moreira	ACS	515105	096.451.066-99	Ensino médio completo
Joyce da Silva Rodrigues	ACS	515105	123.802.226-06	Ensino médio completo
Magda Grazielle Almeida da Silva	ACS	515105	022.514.406-90	Ensino médio incompleto
Virlete Alves Coelho	ACS	515105	036.698.806-90	Ensino médio completo
Uzania Silva Araújo	Aux.Ser.Gerais	514320	049.529.226-50	Ensino médio completo

*Nº REGISTRO do respectivo Conselho de Classe, para profissional Médico, Enfermeiro, Auxiliar de Enfermagem ou técnico de Enfermagem, Cirurgião Dentista, Técnico em Saúde Bucal e Auxiliar em Saúde Bucal.

CONSTITUIÇÃO DE EQUIPE SAÚDE DA FAMÍLIA/SAÚDE BUCAL

Município: Araçuaí

População total: 37.037

SRS: Diamantina

Nº Hab. Cobertos pela equipe: 2.135 pessoas

Nome da Equipe: **ESF Entre Bairros**

Endereço da UBS: Rua Uberaba, 180 Bairro Arraial

CNES: 7411774

COMPOSIÇÃO DA EQUIPE

NOME DO PROFISSIONAL	ESPECIALIDADE		CPF	Nº REGISTRO*
	CATEGORIA PROFISSIONAL	CBO		
Hernando Freire Sá	Médico	225142	027.594.126-44	CRMMG 54859
Daisy Guimarães da Silva	Enfermeira	223565	069.582.636-00	COREN 220431.
Zelia Souza Gomes	Técnico de Enfermagem	322250	032.664.836-42	COREN MG892904



PREFEITURA MUNICIPAL DE ARAÇUAÍ
SECRETARIA MUNICIPAL DE SAÚDE



Leny Moreira Nunes	Técnico de Enfermagem	322250	008.008.366-85	COREN MG 550 230
Maria Eulália de Paula	ACS	515105	572.241.456-53	Ensino médio completo
Roberta Gomes Fonseca	ACS	515105	052.531.126-26	Ensino médio completo
Andreia De Souza Rodrigues	ACS	515105	108.941.666-03	Ensino médio incompleto
Pauline Ferreira Vieira	ACS	515105	098.821.176-94	Ensino médio Completo
Maria Aparecida Souza Santos	ACS	515105	085.851.976-33	Ensino médio Completo
Juliana Francisco Oliveira	Aux.Ser.Gerais	514320	331.174.458-62	Ensino médio Completo
Lidiane Gonçalves Viana	Aux.Ser.Gerais	514320	084.572.486-00	Ensino médio Completo

CONSTITUIÇÃO DE EQUIPE SAÚDE DA FAMÍLIA/SAÚDE BUCAL

SRS: Diamantina

Nº Hab. Cobertos pela equipe: 3.911 Pessoas

Nome da Equipe **ESF Nova Esperança**

Endereço da UBS: Rua 12 de Outubro, S/N Bairro: Nova Esperança

UBS

CNES: 9986189

COMPOSIÇÃO DA EQUIPE				
NOME DO PROFISSIONAL	ESPECIALIDADE		CPF	Nº REGISTRO*
	CATEGORIA PROFISSIONAL	CBO		
Emerson Braga Wood	Médico	225142	516.698.466-87	CRM 24171
Hérica Zita Alves de Souza	Enfermeira	223565	039.339.096-94	112238
Cleonice Batista Ribeiro	Técnico de Enfermagem	322250	074.701.976-21	Coren 623638



PREFEITURA MUNICIPAL DE ARAÇUAÍ
SECRETARIA MUNICIPAL DE SAÚDE



Edna Aparecida Santos Silva	Técnico de Enfermagem	322250	051.828.746-77	925291
Ivete Santana Santos Silva	ACS	515105	054.701.916-56	Ensino médio completo
Carolina Pinto de Alcântara	ACS	515105	020.346.646-20	Ensino médio completo
Eliana Cassia Ferreira da Silva	ACS	515105	046.346-236-09	Ensino médio completo
Samantha Teixeira Ferreira	ACS	515105	022.317.966-35	Ensino médio completo
Carry Amaral Fonseca Santos	ACS	515105	705.670.226-09	Ensino médio completo
Adriana Rodrigues Soares	ACS	515105	095.760.526-96	Ensino médio completo
Valéria Nascimento Prates	ACS	515105	046.319.236-28	Ensino médio completo
Edna Pereira Pinto	Recepcionista	422105	119.322.406-32	Ensino médio completo
Adriana Ribeiro de Matos	Aux.Ser.Gerais	514320	096.800.493-20	Ensino médio completo

CONSTITUIÇÃO DE EQUIPE SAÚDE DA FAMÍLIA/SAÚDE BUCAL

Município: Araçuaí

População total: 37.169

SRS: Diamantina

Nº Hab. Cobertos pela equipe: 3.911 Pessoas

Nome da Equipe: **PSF Nova esperança**

Endereço da UBS: Rua Francisco Sá, nº 70 Bairro Centro

UBS

CNES: 9986189

COMPOSIÇÃO DA EQUIPE



PREFEITURA MUNICIPAL DE ARAÇUAÍ
SECRETARIA MUNICIPAL DE SAÚDE



NOME DO PROFISSIONAL	ESPECIALIDADE		CPF	Nº REGISTRO*
	CATEGORIA PROFISSIONAL	CBO		
Samuel Martins da Silva	Cirurgião dentista	35410	107.120.566-88	MG-CD-57872
Poliana Veiga Ferreira	ASB		134.094.936-97	MG ASB 22612

*Nº REGISTRO do respectivo Conselho de Classe, para profissional Médico, Enfermeiro, Auxiliar de Enfermagem ou técnico de Enfermagem, Cirurgião Dentista, Técnico em Saúde Bucal e Auxiliar em Saúde Bucal.
Em se tratando de ACS, especificar o nível de escolaridade.

CONSTITUIÇÃO DE EQUIPE SAÚDE DA FAMÍLIA/SAÚDE BUCAL

Município: Araçuaí

População total: 37.169

SRS: Diamantina

Nº Hab. Cobertos pela equipe: 1.927 Pessoas

Nome da Equipe: **ESF José Gonçalves**

Endereço da UBS: Comunidade José Gonçalves

UBS

CNES: 2134152

COMPOSIÇÃO DA EQUIPE				
NOME DO PROFISSIONAL	ESPECIALIDADE		CPF	Nº REGISTRO*
	CATEGORIA PROFISSIONAL	CBO		
Ana Eliza Soares Oliveira	Médico	225142	070.401.176-06	RMS MG 3101775
Sorato da Silva Cruz	Enfermeiro	223565	098.720.676-19	681795
Ana Paula Santana Teixeira	Técnica de Enfermagem	322250	073.936.676-90	COREN MG 000811.940
Luciana Vieira de Oliveira	ACS	515105	094.735.236-88	Ensino médio completo
Lilian Queiroz Ferreira	ACS	515105	068.632.106-57	Ensino médio completo
Janaina da Silva Costa	Ser. Gerais	514320	128.830.626-17	Ensino médio completo



PREFEITURA MUNICIPAL DE ARAÇUAÍ
SECRETARIA MUNICIPAL DE SAÚDE



Claudivania Gomes Soares	ACS	515105	052.498.356-94	Ensino médio completo
Gislene Aparecida Teixeira Dias Viana	ACS	515105	076.188.216-23	Ensino médio completo
Vanésia Antônio dos Santos Gonçalves	ACS	515105	043.274.636-63	Ensino médio completo
Flaviane Soares Gonçalves	ACS	515105	124.495.656-20	Ensino médio completo
Maria Carolina Siqueira Matos	ACS	515105	127.648.626-01	Ensino médio completo

*Nº REGISTRO do respectivo Conselho de Classe, para profissional Médico, Enfermeiro, Auxiliar de Enfermagem ou técnico de Enfermagem, Cirurgião Dentista, Técnico em Saúde Bucal e Auxiliar em Saúde Bucal.

Em se tratando de ACS, especificar o nível de escolaridade.

CONSTITUIÇÃO DE EQUIPE SAÚDE DA FAMÍLIA/SAÚDE BUCAL

Município: Araçuaí

População total: 37.037

SRS: Diamantina

Nº Hab. Cobertos pela equipe: 1.024 Pessoas

Nome da Equipe: **ESF Neves**

Endereço da UBS: UBS

CNES: **2134861**

COMPOSIÇÃO DA EQUIPE

NOME DO PROFISSIONAL	ESPECIALIDADE		CPF	Nº REGISTRO*
	CATEGORIA PROFISSIONAL	CBO		
Clarisse da Cunha Melo	Médica	225142	066.634.126-55	CRMMG



PREFEITURA MUNICIPAL DE ARAÇUAÍ
SECRETARIA MUNICIPAL DE SAÚDE



				76.595
Ivana Almeida de Matos	Enfermeira	223565	082.359.206-54	0243.690
Ana Paula Santana	Técnica de Enfermagem	322250	119.833.816-40	COREN MG 886.919
Ester de Oliveira Costa Santos	ACS	515105	069.748.526-90	Ensino médio completo
Lucélia Moreira Santos	ACS	515105	049.493.426-30	Ensino médio completo
Elizangela Barbosa dos Santos Ferreira	ACS	515105	103.196.846-60	Ensino médio completo
Dalila Eunice Nunes Xavier dos Santos	ACS	515105		Ensino médio completo

*Nº REGISTRO do respectivo Conselho de Classe, para profissional Médico, Enfermeiro, Auxiliar de Enfermagem ou técnico de Enfermagem, Cirurgião Dentista, Técnico em Saúde Bucal e Auxiliar em Saúde Bucal.
Em se tratando de ACS, especificar o nível de escolaridade.

Localidade: ESF Urbano Araçuaí

Data 30/08/2021



CONSTITUIÇÃO DE EQUIPE SAÚDE DA FAMÍLIA/SAÚDE BUCAL

Município: Araçuaí

População total: 37.037

SRS: Diamantina

Nº Hab. Cobertos pela equipe: 1.813 pessoas

Nome da Equipe: **ESF Machados**

Endereço da UBS: Comunidade Machados - UBS

CNES: 2163144

COMPOSIÇÃO DA EQUIPE				
NOME DO PROFISSIONAL	ESPECIALIDADE		CPF	Nº REGISTRO*
	CATEGORIA PROFISSIONAL	CBO		
Thaysa de Macedo Carlos	Médica	225142	110.562.306-81	CRM 81447
Persival Filho Dias De castro	Enfermeiro	223565	041.045.575-01	549155
Claudiana Gonçalves Santos	Técnica de Enfermagem	322250	079.505.766-00	COREN MG 915296
Roselane dos Santos Souza Gonçalves	ACS	515105	079.496.766-39	Ensino Médio Completo
Maria Aparecida Souza	ACS	515105	108.214.626-95	Ensino Médio Completo
Sumaia Ferreira Ramalho	ACS	515105	069.841.816-66	Ensino Médio Completo
Kelly Pereira Santos	ACS	515105	135.251.266-11	Ensino Médio Completo
Maria Janar Rodrigues Leite	ACS	515105	008.009.246-22	Ensino Médio Completo
Laurinda Ramos de Oliveira	ACS	515105	065.445.166-43	Ensino Médio Completo



CONSTITUIÇÃO DE EQUIPE SAÚDE DA FAMÍLIA/SAÚDE BUCAL

Município: Araçuaí

População total: 37.037

SRS: Diamantina

Nº Hab. Cobertos pela equipe: 4.264 Pessoas

Nome da Equipe: **ESF São Francisco**

Endereço da UBS: Rua Irmã Valfrida, 199 Bairro: São Francisco UBS

CNES: 7181604

COMPOSIÇÃO DA EQUIPE				
NOME DO PROFISSIONAL	ESPECIALIDADE		CPF	Nº REGISTRO*
	CATEGORIA PROFISSIONAL	CBO		
Nayara Gabriela Vilarino Silva	Médica	225142	080.426.716-28	CRM MG: 74138
Lorena Souza Guedes	Enfermeira	223565	067.140.276-56	142119
Anderson Costa Santos	Técnico de Enfermagem	322250	038.534.966-10	801858
Leny Moreira Nunes	Técnico de Enfermagem	322250	008.008.366-85	Coren MG 550230
Iólaus ferreira Franca Pinheiro	ACS	515105	095.760.516-14	Ensino médio completo
Sílvia Oliveira Marques	ACS	515105	061.907.226-10	Ensino médio completo
Cleonice Jardim Nunes	ACS	515105	067.019.426-36	Ensino médio completo
Eliete Pinheiro Silva dos Santos	ACS	515105	063.532.806-29	Ensino médio completo
Sandra Gonçalves Chaves	ACS	515105	055.330.836-00	Ensino médio



PREFEITURA MUNICIPAL DE ARAÇUAÍ
SECRETARIA MUNICIPAL DE SAÚDE



				incompleto
Cássia Miranda Mendes	ACS	515105	020.236.946-39	Ensino médio completo
Izadora Borges Moreira	ACS	515105	129.807.986-14	Ensino médio Completo
Ione Rocha de Andrade Pessoa Neta	ACS	515105	122.663.006-35	Ensino médio completo

CONSTITUIÇÃO DE EQUIPE SAÚDE DA FAMÍLIA/SAÚDE BUCAL

Município: Araçuaí

População total: 37.037

SRS: Diamantina

Nº Hab. Cobertos pela equipe: 4.264 Pessoas

Nome da Equipe: **ESF São Francisco**

Endereço da UBS: Rua Irmã Valfrida, 199 Bairro: São Francisco

UBS

CNES:7181604

COMPOSIÇÃO DA EQUIPE				
NOME DO PROFISSIONAL	ESPECIALIDADE		CPF	Nº REGISTRO*
	CATEGORIA PROFISSIONAL	CBO		
Josiane Rodrigues Caldeira	Recepcionista	422105	053.568.186-02	Ensino médio Completo



PREFEITURA MUNICIPAL DE ARAÇUAI
SECRETARIA MUNICIPAL DE SAÚDE



NOME	CARGO	ADMISSÃO
ABDIEL BATISTA DOS SANTOS	AGENTE ADMINISTRATIVO	1/2/2021
ADONAI DE OLIVEIRA SANTOS DA SILVEIRA	ENFERMEIRO DA FAMILIA	4/5/2015
ADRIANA APARECIDA TEIXEIRA JARDIM	AUXILIAR DE SERVICOS GERAIS 40 H	7/12/2021
ADRIANA DOS SANTOS PEREIRA	TECNICO EM ENFERMAGEM 40 VIII	25/3/2019
ADRIANA PEREIRA DOS SANTOS	AGENTE COMUNITARIO DE SAUDE	4/1/2021
ADRIANA RIBEIRO DE MATOS	AUXILIAR DE SERVICOS GERAIS 40 H	4/1/2021
ADRIANA RODRIGUES SOARES	AGENTE COMUNITARIO DE SAUDE	4/1/2021
AGNALDO RODRIGUES TEIXEIRA	AGENTE DE ENDEMIAS	4/1/2021
AILTON PEREIRA ALECRIM	ARTIFICE SERV OBRAS PUBLICAS	1/11/2021
ALESSANDRA FERREIRA RAMOS RIBEIRO	AUXILIAR DE SERVICOS GERAIS 40 H	4/1/2021
ALINE LEAL GOMES MARTINS	TECNICO EM ENFERMAGEM 40 ESF	11/7/2016
ALINE PASSOS LUIZ	AGENTE ADMINISTRATIVO	1/9/2021
ALINE PINHEIRO SOUZA	AUXILIAR DE SERVICOS GERAIS 40 H	3/1/2022
ALINE SENA CARMONA	FONOAUDIOLOGO	30/8/2005
AMADEU QUIRINO SANTOS VERSIANI	DIRETOR DE DEPARTAMENTO	5/1/2021
AMANDA ALCANTARA CAMISAO GUSMAO	ENFERMEIRO	4/1/2021
AMANDA ALVES COSTA	ASSISTENTE DE SAUDE	10/7/2000
ANA CLARA MOREIRA LOPES	ASSISTENTE DE SAUDE 40	15/3/2021
ANA CLARA ORNELES LUIZ	MEDICO VETERINARIO	4/1/2021
ANA LUIZA MOREIRA AGUILAR	AUXILIAR DE SERVICOS GERAIS 40 H	1/3/2021
ANA PAULA SANTANA PEREIRA	TECNICO EM ENFERMAGEM 40 VIII	3/8/2021
ANA PAULA SANTANA TEIXEIRA	TECNICO EM ENFERMAGEM 40 ESF	19/4/2021
ANA PAULA SOARES MELO	PROFISSIONAL DE EDUCAÇÃO FÍSICA	12/1/2022
ANA RITA ALVES DOS SANTOS	AGENTE COMUNITARIO DE SAUDE	4/1/2021
ANA ROSA ALVES GONÇALVES	AUXILIAR DE SERVICOS GERAIS 40 H	3/1/2022
ANANDA DUARTE MARTINS	AGENTE COMUNITARIO DE SAUDE	4/1/2021
ANDERSON COSTA SANTOS	TECNICO EM ENFERMAGEM 40 ESF	4/5/2015
ANDERSON RODRIGUES DE OLIVEIRA	TECNICO DE RAO X	4/5/2015
ANDERSON TEIXEIRA GARCIA	PSICOLOGO CAPS AD	4/1/2021
ANDREIA DE SOUZA RODRIGUES	AGENTE COMUNITARIO DE SAUDE	4/1/2021
ANDREIA PEREIRA DE SOUZA	AUXILIAR DE SERVICOS GERAIS 40 H	1/1/2021
ANGELA APARECIDA RAMALHO TEIXEIRA	AGENTE DE ENDEMIAS	4/1/2021
ANGELA MARIA DA SILVA LEITE	AGENTE ADMINISTRATIVO	1/2/2022
ANIVI ALMEIDA CARDOZO	AUXILIAR DE SERVICOS GERAIS 40 H	4/5/2015
ANTONIO RODRIGUES DOS SANTOS	AUXILIAR DE SERVICOS GERAIS 40 H	1/2/2021
APARECIDA GOMES CALDEIRA	AUXILIAR DE SERVICOS GERAIS 40 H	4/5/2015
APARECIDA PEREIRA SILVA	AGENTE COMUNITARIO DE SAUDE	3/9/2012
ATALIANY RODRIGUES SOUZA MARIA	AUXILIAR DE SERVICOS GERAIS 40 H	3/1/2022
BARBARA LUIZ REZENDE	BIOMÉDICO	4/1/2021
BETANIA ARAUJO BORGES DE OLIVEIRA	FARMACEUTICO BIOQUIMICO	8/2/2007
BETANIA MARIA GONCALVES NUNES	AUXILIAR DE SERVIÇOS GERAIS 30 HS	15/4/1994
BIANCA BESSA JARBAS	TECNICO EM ENFERMAGEM 40 VIII	18/1/2021
BRENDA SOARES DE OLIVEIRA	AUXILIAR DE SERVICOS GERAIS 40 H	1/3/2022
BRUNA ALVES NUNES	AUXILIAR DE SERVICOS GERAIS 40 H	17/1/2022
BRUNNA MARIA DE SOUZA TELLES	NUTRICIONISTA	17/5/2021
BRUNO AMARAL DE MATOS	FISCAL SANITARIO	9/4/2007
BRUNO COELHO MARTINS	MOTORISTA	21/3/2022
BRUNO LUIZ FERREIRA	AUXILIAR DE SERVICOS GERAIS 40 H	1/6/2021
CAMILA MARTINS MATOS	AUXILIAR DE SERVICOS GERAIS 40 H	17/1/2022



PREFEITURA MUNICIPAL DE ARAÇUAÍ
SECRETARIA MUNICIPAL DE SAÚDE



CAMILA VIEIRA GONÇALVES	AGENTE ADMINISTRATIVO	4/1/2021
CARINE FREIRE SILVA	ENFERMEIRO	17/5/2021
CARLEONE DE SOUZA GAMA FILHO	MOTORISTA	10/1/2022
CARLOS EDUARDO VIEIRA DE OLIVEIRA	AGENTE ADMINISTRATIVO	1/4/2022
CARLOS GERMANO LUIZ FERREIRA	ENCARREGADO	4/11/2021
CARLOS JUNIO SANTOS BATISTA	AUXILIAR DE SERVICOS GERAIS 40 H	4/1/2022
CAROLINE COSTA BALDOW	MEDICO DA FAMILIA	10/1/2022
CASSIA EVELISE LOPES ELIAS	ENFERMEIRO	23/5/2016
CASSIA MIRANDA MENDES	AGENTE COMUNITARIO DE SAUDE	4/1/2021
CHAENY BATISTA DE OLIVEIRA	ODONTOLOGO	15/3/2021
CHRISLANE RIBEIRO SOUZA	ASSISTENTE DE SAUDE 40	19/3/2021
CHRISTIAMARA RIBEIRO DE OLIVEIRA	AGENTE ADMINISTRATIVO	2/6/2021
CHRISTIAN TALLES ARAUJO MATOS	MOTORISTA	4/5/2015
CHRISTIANE LAGES MELGACO DE CRISTO	FARMACEUTICO BIOQUIMICO	25/2/2008
CHRISTIANE LAGES MELGACO DE CRISTO	FARMACEUTICO BIOQUIMICO	4/5/2015
CHRISTINA JARDIM CHAVES OTONI	FISIOTERAPEUTA	7/6/2021
CLAUDETE VIEIRA DOS SANTOS SILVA	AGENTE COMUNITARIO DE SAUDE	4/1/2021
CLAUDIA DE MELO SOUZA	ODONTOLOGO	13/7/2000
CLAUDIANA GONCALVES SANTOS	TECNICO EM ENFERMAGEM 40 ESF	25/3/2019
CLAUDIVANIA GOMES SOARES	AGENTE COMUNITARIO DE SAUDE	4/1/2021
CLEBERSON COSTA ALMEIDA	MOTORISTA DE ONIBUS	13/1/2021
CLEIDIANE SANTOS DA SILVA	AGENTE COMUNITARIO DE SAUDE	4/1/2021
CLEMENTE MENDES DOS SANTOS	PEDREIRO	11/1/2021
CLEMENTE RIBEIRO PEREIRA	MOTORISTA	1/6/1997
CLEONICE BATISTA RIBEIRO	TECNICO EM ENFERMAGEM 40 ESF	6/12/2021
CLEONICE JARDIM NUNES	AGENTE COMUNITARIO DE SAUDE	4/1/2021
CLERIA GONCALVES GOMES	AGENTE DE ENDEMIAS	4/1/2021
CLISIANE GONCALVES LIMA	AGENTE DE ENDEMIAS	16/9/2021
CONCEICAO APARECIDA ALVES RODRIGUES CARDOSO	AUXILIAR DE SERVIÇOS GERAIS 30 HS	1/2/1994
CRISTIANE DUTRA ROQUE	AUXILIAR DE SERVICOS GERAIS 40 H	18/2/2002
CRISTIANE PEGO DE JESUS	AGENTE COMUNITARIO DE SAUDE	4/1/2021
CRISTINA PEREIRA DOS SANTOS	AGENTE COMUNITARIO DE SAUDE	4/1/2021
DAISY GUIMARAES DA SILVA	ENFERMEIRO	22/4/2019
DALILA EUNICE NUNES XAVIER DOS SANTOS	AGENTE COMUNITARIO DE SAUDE	17/1/2022
DANIELA CARINA FERREIRA DA SILVA	AGENTE COMUNITARIO DE SAUDE	4/1/2021
DEBORA SANTOS PINHEIRO	AGENTE COMUNITARIO DE SAUDE	2/2/2021
DEBORA VIANA DE AGUILAR	ENFERMEIRO DA FAMILIA	7/2/2022
DEISE LIMA SANTOS	NUTRICIONISTA	4/1/2021
DEUSMIRA PEREIRA MIRANDA	FISCAL SANITARIO 40	31/7/2015
DIOGO FELIPE MATTOS BOTELHO	MEDICO DA FAMILIA	1/5/2021
DJALMA TEIXEIRA DE CARVALHO JUNIOR	AUXILIAR DE SERVICOS GERAIS 40 H	1/2/2021
EDILENE LOPES SANTOS	AUXILIAR DE SERVICOS GERAIS 40 H	7/8/2000
EDNA APARECIDA SANTOS SILVA	TECNICO EM ENFERMAGEM 40 ESF	18/6/2015
EDNA PEREIRA PINTO	AUXILIAR DE SERVICOS GERAIS 40 H	1/2/2022
EDUARDO FERREIRA DE SOUZA	MOTORISTA	4/5/2015
ELIANA CASSIA FERREIRA DA SILVA	AGENTE COMUNITARIO DE SAUDE	4/1/2021
ELIAS ESTEVES ALVES	GUARDA NOTURNO	1/9/2005
ELIETE PINHEIRO SILVA DOS SANTOS	AGENTE COMUNITARIO DE SAUDE	4/1/2021
ELISANGELA BARBOSA DOS SANTOS FERREIRA	AGENTE COMUNITARIO DE SAUDE	4/1/2021
ELIZABETE ESTEVES ALVES	AUXILIAR DE SERVICOS GERAIS 40 H	13/7/2000
ELIZABETE PEREIRA SILVA	AUXILIAR DE SERVICOS GERAIS 40 H	4/5/2015
ELIZABETE RODRIGUES SIQUEIRA	AUXILIAR DE SERVIÇOS GERAIS 30 HS	1/2/1994
ELIZETE RIBEIRO DA SILVA	AGENTE DE ENDEMIAS	4/1/2021



PREFEITURA MUNICIPAL DE ARAÇUAÍ
SECRETARIA MUNICIPAL DE SAÚDE



EMERSON BRAGA WOOD	MEDICO DA FAMILIA	6/7/2015
ERIC OLIVEIRA FARIA	MEDICO DA FAMILIA	3/11/2021
ERICO NAPOLEAO LAMEGO	FISIOTERAPEUTA	1/9/2015
ESTER DE OLIVEIRA COSTA SANTOS	AGENTE COMUNITARIO DE SAUDE	4/1/2021
EVANIO FERREIRA MATOS	AUXILIAR DE SERVICOS GERAIS 40 H	1/2/2021
EVELLINE MURTA PEIXOTO	ODONTOLOGO	1/11/2021
FABIA GOMES CARDOSO CELSE	TECNICO EM ENFERMAGEM 40 VIII	20/3/2019
FABIANO RODRIGUES ALVES	MOTORISTA	7/7/2000
FABIO DOS SANTOS	AUXILIAR DE SERVICOS GERAIS 40 H	7/1/2021
FABRICIO SILVA PEREIRA	AGENTE DE ENDEMIAS	4/1/2021
FARLEY GOMES DA SILVA	AUXILIAR DE SERVICOS GERAIS 40 H	10/1/2022
FERNANDA FERREIRA SOARES	AUXILIAR DE SERVICOS GERAIS 40 H	1/11/2021
FERNANDA GAMA PEREIRA DOS SANTOS	ASSISTENTE ADMINISTRATIVO 40	4/5/2015
FLAVIA JOELANE ALVES DE SOUZA LIMA	ASSISTENTE ADMINISTRATIVO 40	3/8/2021
FLAVIANE RIBEIRO MEDEIRO	AUXILIAR DE SERVICOS GERAIS 40 H	2/2/2021
FLAVIANE SOARES GONÇALVES	AGENTE COMUNITARIO DE SAUDE	4/1/2021
FRANCIELE PEREIRA SANTANA BORGES	AGENTE COMUNITARIO DE SAUDE	4/1/2021
FRANCISCO PEREIRA DA SILVA	AUXILIAR DE SERVIÇOS GERAIS 30 HS	5/3/1994
GABRIELA MARIA SANTOS SOUZA	AUXILIAR DE SERVICOS GERAIS 40 H	4/1/2022
GARDENIA GOMES VIEIRA	FISCAL SANITARIO 40	4/5/2015
GEISE PEREIRA BATISTA	AUXILIAR DE SERVICOS GERAIS 40 H	1/2/2022
GELIDA QUEIROZ COSTA SILVA	AUXILIAR DE SERVICOS GERAIS 40 H	10/5/2022
GENUINA GOMES DE OLIVEIRA	AUXILIAR DE SERVICOS GERAIS 40 H	4/5/2015
GERSON CORDEIRO CHAVES SOBRINHO	CUIDADOR DO CAPS AD II	4/1/2021
GERUZA LOPES SANTANA	ENFERMEIRO DA FAMILIA	1/12/2021
GILSON PRATES MOREIRA	CUIDADOR DO CAPS AD II	4/1/2021
GILSON SOUZA SANTOS	AUXILIAR DE SERVICOS GERAIS 40 H	1/3/2021
GILVANIA APARECIDA ALVES SANTANA SILVA	AUXILIAR DE SERVICOS GERAIS 40 H	4/1/2021
GILVANIA RODRIGUES SILVA	AUXILIAR DE SERVIÇOS GERAIS 30 HS	25/5/1995
GISLANDE CRISTINA DE SOUZA SANTOS	ENFERMEIRO DA FAMILIA	3/3/2016
GISLENE ALVES SANTOS	AGENTE DE ENDEMIAS	4/1/2021
GISLENE APARECIDA TEIXEIRA DIAS VIANA	AGENTE COMUNITARIO DE SAUDE	4/1/2021
GIULIANO MOREIRA GUSMÃO	ENFERMEIRO DA FAMILIA	3/10/2016
GLAUBER DA SILVA CORREA	ENFERMEIRO DA FAMILIA	14/2/2017
GRACILENE PINHEIRO PEREIRA	AUXILIAR DE SERVICOS GERAIS 40 H	1/1/2021
GRAZIELLA DE SOUZA OTONI	FARMACEUTICO BIOQUIMICO	4/1/2021
GUSTAVO MAGALHAES RUFINO	AUXILIAR DE SERVICOS GERAIS 40 H	11/1/2022
GUSTAVO ORNELAS SILVA	AGENTE COMUNITARIO DE SAUDE	4/1/2021
HANS HALBEIN GOMES RUAS	FISIOTERAPEUTA	4/1/2021
HENRIQUE PEREIRA ROSA	MOTORISTA DE ONIBUS	8/2/2007
HERICA MARIA XAVIER SANTOS	AGENTE COMUNITARIO DE SAUDE	4/1/2021
HERICA ZITA ALVES DE SOUZA	ENFERMEIRO DA FAMILIA	3/8/2017
HERNANDO FREIRE SILVA	MEDICO DA FAMILIA	11/8/2015
HEVERTON VIEIRA QUEIROZ	MOTORISTA DE ONIBUS	1/9/2005
HIANNA RAMALHO QUEIROZ	ENFERMEIRO DA FAMILIA	4/5/2015
IGOR ABELHA DE OLIVEIRA E SOUZA	FARMACEUTICO BIOQUIMICO	29/6/2018
IGOR ABELHA DE OLIVEIRA E SOUZA	FARMACEUTICO BIOQUIMICO	20/6/2018
ILCA SOARES MOREIRA	AGENTE COMUNITARIO DE SAUDE	4/1/2021
INGRID REIS BORGES	AGENTE COMUNITARIO DE SAUDE	3/11/2021
IOLAUS FERREIRA FRANCA PINHEIRO	AGENTE COMUNITARIO DE SAUDE	11/1/2021
IONE ROCHA DE ANDRADE PESSOA NETA	AGENTE COMUNITARIO DE SAUDE	10/8/2021
ISAAC RODRIGUES SANTOS	AUXILIAR DE SERVICOS GERAIS 40 H	4/5/2015
ISABELLE OLIVEIRA CUNHA LUIZ	FONOAUDIOLOGO	24/1/2017



PREFEITURA MUNICIPAL DE ARAÇUAI
SECRETARIA MUNICIPAL DE SAÚDE



ISADORA LUIZ DE OLIVEIRA	FARMACEUTICO BIOQUIMICO	1/5/2022
ISAQUE LEMES DE OLIVEIRA	AGENTE COMUNITARIO DE SAUDE	14/3/2022
ISLAINNE VIERA CHAVES	ENGENHEIRO CIVIL	3/12/2021
Israel Francisco Ornelas da Silva	SECRETARIO MUNICIPAL	03/05/2021
IVANA ALMEIDA DE MATOS	ENFERMEIRO DA FAMILIA	04/01/2021
IVETE SANTANA SANTOS	AGENTE COMUNITARIO DE SAUDE	4/1/2021
IVONE SILVA SANTOS	TECNICO EM+H13+G3:G13+G2:G13+G1:G13+H13+G3:G13+G2:G13	4/5/2015
JUNIA GRAZIELE PEREIRA DE AGUILAR	PSICOLOGO	5/1/2021
JUNIA MARIA BATISTA SANTOS	ASSISTENTE SOCIAL	5/2/2021
JUSTINO GONCALVES SILVA	MOTORISTA	29/4/2021
KAMILA BESSA RIEVRS	MEDICO CLINICO	22/3/2021
KATIANE ALVES SANTANA	TECNICO EM ENFERMAGEM 40 CAPS AD	4/1/2021
KELLY PEREIRA DOS SANTOS	AGENTE COMUNITARIO DE SAUDE	16/3/2021
KELLY PEREIRA FARIAS RODRIGUES	TECNICO EM HIGIENE DENTAL 40	1/2/2018
KENE MATOS SOUZA	MOTORISTA DE ONIBUS	8/2/2021
LAISA RAQUEL RODRIGUES MOREIRA	FARMACEUTICO BIOQUIMICO	4/1/2021
LARYSSA GONÇALVES DOS SANTOS	AGENTE ADMINISTRATIVO	26/7/2021
LAURINDA RAMOS DE OLIVEIRA	AGENTE COMUNITARIO DE SAUDE	4/1/2021
LEANDRA BOTELHO DE SA RODRIGUES	PROFISSIONAL DE EDUCAÇÃO FÍSICA	2/5/2022
LEANDRO FERREIRA AMARAL	AUXILIAR DE SERVICOS GERAIS 40 H	11/5/2021
LEILA APARECIDA RODRIGUES DOS SANTOS	AUXILIAR DE SERVICOS GERAIS 40 H	5/8/2021
LENY MOREIRA NUNES	TECNICO EM ENFERMAGEM 40 VIII	24/5/2021
LEONILDA LUIZ VIANA	TECNICO EM HIGIENE DENTAL 40	4/1/2021
LIDIANE GONCALVES VIANA	AUXILIAR DE SERVICOS GERAIS 40 H	4/1/2021
LILIAN QUEIROZ FERREIRA	AGENTE COMUNITARIO DE SAUDE	4/1/2021
LIVIA MURTA SILVA	ODONTOLOGO	7/6/2021
LORENA SOUZA GUEDES	ENFERMEIRO DA FAMILIA	4/1/2021
LORENNA URSINE SILVA	MEDICO DA FAMILIA	4/5/2015
LOURDES MARIA SIQUEIRA LEMES	AUXILIAR DE SERVICOS GERAIS 40 H	18/2/2002
LUAN VIEIRA SILVA	AGENTE ADMINISTRATIVO	1/11/2021
LUANA CHAVES COLARES	ENFERMEIRO	27/6/2016
LUCELIA MOREIRA DOS SANTOS	AGENTE COMUNITARIO DE SAUDE	1/3/2021
LUCIANA GONCALVES PINHEIRO	TECNICO EM ENFERMAGEM 40 VIII	4/1/2021
LUCIANA VIEIRA DE OLIVEIRA	AGENTE COMUNITARIO DE SAUDE	4/1/2021
LUCIELIO DIAS LEMES	MOTORISTA	4/5/2015
LUCIENE APARECIDA LOYOLA SANTOS	AUXILIAR DE SERVICOS GERAIS 40 H	4/5/2015
LUCIENE PEREIRA RODRIGUES	AGENTE COMUNITARIO DE SAUDE	1/2/2021
LUCIENE SILVA RODRIGUES	AGENTE COMUNITARIO DE SAUDE	4/1/2021
LUCIVANIA GOMES SOUZA	AUXILIAR DE SERVICOS GERAIS 40 H	19/10/2015
LUDMILA APARECIDA BARBOSA XAVIER	AGENTE DE ENDEMIAS	21/6/2021
LUIZA DE OLIVEIRA DA SILVA	AGENTE COMUNITARIO DE SAUDE	12/1/2021
LUIZETE DAS DORES RODRIGUES SANTOS ALMEIDA	AUXILIAR DE SERVIÇOS GERAIS 30 HS	1/12/1994
MAGALI LOPES SANTOS	TECNICO EM ENFERMAGEM 40 VIII	20/3/2019
MAGDA GRAZIELE ALMEIDA DA SILVA	AGENTE COMUNITARIO DE SAUDE	15/2/2021
MAIRA FONSECA GONCALVES	FARMACEUTICO BIOQUIMICO	7/12/2021
MANOEL PEDRO RODRIGUES	MOTORISTA	20/7/2000
MANSUR JAPUR TANURE	FISCAL SANITARIO	8/2/2007
MARA RUBIS DE SOUZA GONCALVES	AUXILIAR DE SERVIÇOS GERAIS 30 HS	2/3/1994
MARA SANTOS NEIVA	AUXILIAR DE SERVICOS DE SAUDE	1/6/1986
MARAIZA JOANA DOS SANTOS FERREIRA	AGENTE DE ENDEMIAS	2/6/2021
MARCELLA LUIZ GUEDES	ODONTOLOGO	21/8/2015
MARCELO LOPES DE JESUS	AUXILIAR DE SERVIÇOS GERAIS 30 HS	1/2/1994
MARCIO ANTONIO SOARES OLIVEIRA	AUXILIAR DE SERVIÇOS GERAIS 30 HS	1/2/1994



PREFEITURA MUNICIPAL DE ARAÇUAI
SECRETARIA MUNICIPAL DE SAÚDE



MARCONE PEREIRA RODRIGUES	ASSISTENTE ADMINISTRATIVO 40	24/5/2021
MARCOS ALVES DOS SANTOS	ELETRICISTA	4/2/2022
MARCOS ANTONIO BATISTA SANTOS	AUXILIAR DE SERVICOS GERAIS 40 H	5/8/2021
MARCOS FERREIRA DO VALE	MOTORISTA	4/5/2015
MARCUS VINICIUS NEVES SILVA	AGENTE ADMINISTRATIVO	26/7/2021
MARGARETE DAS GRACAS PINHEIRO SILVA	AGENTE COMUNITARIO DE SAUDE	4/1/2021
MARGARETE ESTEVES FERREIRA	TECNICO EM ENFERMAGEM 40 VIII	4/1/2021
MARGARETE MARTINS DE OLIVEIRA	AGENTE COMUNITARIO DE SAUDE	4/1/2021
MARIA ANETE ALVES SANTOS	AUXILIAR DE SERVICOS GERAIS 40 H	11/1/2021
MARIA ANGELA ALVES DE SOUZA	AGENTE COMUNITARIO DE SAUDE	10/3/2022
MARIA APARECIDA ALVES DE AGUILAR	COORDENADOR GERAL DO PROGRAMA DE ATENCAO	1/3/2022
MARIA APARECIDA ALVES MOREIRA	AUXILIAR DE SERVICOS GERAIS 40 H	8/2/2007
MARIA APARECIDA DE SOUZA	AGENTE COMUNITARIO DE SAUDE	4/1/2021
MARIA APARECIDA PEDRO RODRIGUES	AUXILIAR DE SERVICOS GERAIS 40 H	14/2/2000
MARIA APARECIDA PEREIRA SANTOS	AUXILIAR DE ENFERMAGEM 30HS	8/2/2007
MARIA APARECIDA SANTOS TEIXEIRA	AUXILIAR DE ENFERMAGEM 30HS	26/9/2007
MARIA APARECIDA SOUZA SANTOS	AGENTE COMUNITARIO DE SAUDE	4/1/2021
MARIA CAROLINA PINTO DE ALCANTARA	AGENTE COMUNITARIO DE SAUDE	8/11/2021
MARIA CAROLINA SIQUEIRA MATOS	AGENTE COMUNITARIO DE SAUDE	22/9/2021
MARIA CLARETE NOGUEIRA	AGENTE COMUNITARIO DE SAUDE	4/1/2021
MARIA CRISTINA PRATES DE MIRANDA	AGENTE COMUNITARIO DE SAUDE	4/1/2021
MARIA DA CONCEICAO ALVES DE SOUZA	AUXILIAR DE SERVICOS GERAIS 40 H	7/7/2000
MARIA DAS DORES GOMES DOS SANTOS	AGENTE COMUNITARIO DE SAUDE	4/1/2021
MARIA DAS DORES SANTOS BATISTA	AUXILIAR DE SERVICOS DE SAUDE	13/2/1987
MARIA DO ROSARIO VIEIRA DOS SANTOS	AUXILIAR DE SERVICOS GERAIS 40 H	21/3/2019
MARIA DOS ANJOS MIRANDA RIBEIRO	AUXILIAR DE SERVICOS GERAIS 40 H	1/1/2021
MARIA EULALIA DE PAULA	AGENTE COMUNITARIO DE SAUDE	4/1/2021
MARIA JANAR RODRIGUES LEITE	AGENTE COMUNITARIO DE SAUDE	4/1/2021
MARIA JOSE MOREIRA DA SILVA	AUXILIAR DE SERVICOS GERAIS 40 H	4/1/2021
MARIA LIZETE PEREIRA MOREIRA	AGENTE COMUNITARIO DE SAUDE	04/01/2021
MARIA LUISA NUNES VARJÃO	TECNICO EM ENFERMAGEM 40 VIII	01/06/2021
MARIA NEIDE DE SOUZA SANTOS LEAL	ENFERMEIRO	08/02/2007
MARIA ROSA FRANCA VIEIRA ALVES	AGENTE COMUNITARIO DE SAUDE	4/1/2021
MARIA SALETE ALVES SANTOS	ASSISTENTE SOCIAL	4/4/2007
MARILANE CALDEIRA SOUZA	AGENTE ADMINISTRATIVO	01/02/2021
MARILDA ALVES SOUZA VIEIRA	AUXILIAR DE SERVICOS DE SAUDE	1/6/1985
MARILDA RAMOS NUNES	AGENTE COMUNITARIO DE SAUDE	4/1/2021
MARILEIA MENDES DA COSTA	AUXILIAR DE SERVICOS GERAIS 40 H	4/1/2021
MARILENE RODRIGUES DOS SANTOS	AUXILIAR DE SERVICOS GERAIS 40 H	6/8/2021
MARILUCIA BATISTA PINHEIRO	AUXILIAR DE SERVICOS GERAIS 40 H	8/2/2007
MARINALVA CARDOSO SOUZA	TECNICO EM ENFERMAGEM 40 VIII	4/1/2021
MARINALVA COSTA VIEIRA	AGENTE COMUNITARIO DE SAUDE	1/4/2021
MARINEZ NEVES SILVA	AGENTE COMUNITARIO DE SAUDE	4/1/2021
MARINEZ SILVA MATOS	AUXILIAR DE SERVICOS GERAIS 40 H	3/11/2021
MARISA LEITE DA PAIXAO	TECNICO EM ENFERMAGEM 40 ESF	4/5/2015
MARISTANE ALVES PEREIRA	ENFERMEIRO	5/5/2021
MARISTANIA PEREIRA SANTANA	AGENTE COMUNITARIO DE SAUDE	4/1/2021



PREFEITURA MUNICIPAL DE ARAÇUAI
SECRETARIA MUNICIPAL DE SAÚDE



MARLI APARECIDA MENDES COSTA MORAES	TECNICO EM HIGIENE DENTAL 40	4/1/2021
MARLÍCIA EVANGELISTA SILVA	TECNICO EM ENFERMAGEM 40 VIII	4/5/2015
MARLON MARTINS NASCIMENTO	GARI	5/5/2015
MATHEUS BARBOZA COSTA	AGENTE DE ENDEMIAS	4/1/2021
MAURICIO ALMEIDA FERNANDES	MEDICO CLINICO	11/8/2015
MAURICIO GOMES PEREIRA	AUXILIAR DE SERVICOS GERAIS 40 H	3/2/2021
MAURO ADERVALDO BATISTA CARDOSO	AUXILIAR DE SERVICOS GERAIS 40 H	4/5/2015
MAURO BORGES LUIZ	AUXILIAR DE SERVICOS GERAIS 40 H	26/5/2021
MAXWELL ALVES RODRIGUES	MOTORISTA	8/2/2021
MICHELE FERREIRA SANTOS	PSICOLOGO	27/9/2021
MILAINÉ BARBOSA ESTEVES	FONOAUDIOLOGO	17/1/2022
MIRIAM DA COSTA VIEIRA	TECNICO EM ENFERMAGEM 40 VIII	4/5/2015
MIRIAN CARDOSO BARBOSA	AGENTE COMUNITARIO DE SAUDE	4/1/2021
MONICA VIEIRA SOUZA	AGENTE DE ENDEMIAS	4/1/2021
MORGANA ARAUJO RESENDE	MEDICO DA FAMILIA	2/8/2021
NALBIA ALVES DE SOUZA	AUXILIAR DE SERVICOS GERAIS 40 H	1/9/2021
NATALIA EDWIGES RODRIGUES OLIVEIRA	AUXILIAR DE SERVICOS GERAIS 40 H	1/1/2021
NATALIA FERREIRA DE OLIVEIRA	AUXILIAR DE SERVICOS GERAIS 40 H	2/12/2021
NAYARA GABRIELA VILARINO SILVA	MEDICO DA FAMILIA	4/1/2021
NEILSON DE SOUZA FIGUEIRA	AUXILIAR DE SERVICOS GERAIS 40 H	21/5/2021
NELIA ESTEVES COIMBRA	AGENTE COMUNITARIO DE SAUDE	4/1/2021
NILDA DA COSTA FIRMINO	AGENTE DE ENDEMIAS	4/1/2021
NILSON PRATES MOREIRA	MOTORISTA DE ONIBUS	14/7/2016
NIVIA MATOS DOS SANTOS TEIXEIRA	TECNICO EM ENFERMAGEM 40 VIII	1/7/2021
NOEL FERREIRA DOS SANTOS FILHO	MOTORISTA DE ONIBUS	4/5/2015
NUBIA APARECIDA COELHO	TECNICO EM ENFERMAGEM 40 VIII	4/1/2021
NUBIA MACEDO DA SILVA	AGENTE COMUNITARIO DE SAUDE	13/10/2021
PATRICIA FERNANDES COSTA HUNAS	AGENTE COMUNITARIO DE SAUDE	16/3/2021
PAULA FERNANDES RIBEIRO	AGENTE COMUNITARIO DE SAUDE	4/1/2021
PAULINE FERREIRA VIEIRA	AGENTE COMUNITARIO DE SAUDE	4/1/2021
PAULO HENRIQUE SILVEIRA	MEDICO DA FAMILIA	4/5/2015
PAULO ROBERTO COSTA SANTANA	FISIOTERAPEUTA	4/1/2021
PERSIVAL FILHO DIAS DE CASTRO	ENFERMEIRO DA FAMILIA	4/1/2021
POLIANA ESTEVES	PSICOLOGO	4/5/2015
PRISCILA GONCALVES NASCIMENTO	AGENTE COMUNITARIO DE SAUDE	4/1/2021
RADAELE FELIPE DE CAMPOS VERDI	AGENTE ADMINISTRATIVO	1/9/2021
RAFAELE LOPES ALVES	AGENTE COMUNITARIO DE SAUDE	4/1/2021
RAQUEL ALVES GONCALVES	ENFERMEIRO DA FAMILIA	1/3/2021
REGILANE OLIVEIRA SOUZA	AUXILIAR DE SERVICOS GERAIS 40 H	30/1/2014
RENATA SILVA DE OLIVEIRA	ASSISTENTE SOCIAL	16/3/2022
RIVANIA SANTOS DA SILVA	ASSISTENTE DE SAUDE 40	4/1/2021
ROBERTA GOMES FONSECA	AGENTE COMUNITARIO DE SAUDE	4/1/2021
ROBERTA JARDIM ALMEIDA	AUXILIAR DE SERVICOS GERAIS 40 H	14/1/2021
ROBERTO CARLOS NUNES DE ALMEIDA	MOTORISTA	28/7/2000
RONIE CLAYTON SANTOS DE ALMEIDA	AUXILIAR DE SERVICOS GERAIS 40 H	3/2/2021
ROSALINA PEIXOTO BASTOS	ENFERMEIRO	8/2/2007
ROSALINA PEIXOTO BASTOS	ENFERMEIRO	22/12/2005
ROSELANE DOS SANTOS SOUZA GONÇALVES	AGENTE COMUNITARIO DE SAUDE	4/1/2021
ROSEMARY NEVES DA SILVA	TECNICO EM ENFERMAGEM 40 VIII	17/1/2022
ROSIRENE SOARES LOPES	AGENTE COMUNITARIO DE SAUDE	4/1/2021
SALMA DOS SANTOS CARDOSO CEZARINO	ENCARREGADO	9/5/2022
SALOME PEREIRA DE CARVALHO ALVES	TECNICO EM ENFERMAGEM 40 VIII	17/8/2018



PREFEITURA MUNICIPAL DE ARAÇUAÍ
SECRETARIA MUNICIPAL DE SAÚDE



SAMANTHA BARROS SANTOS	AUXILIAR DE SERVICOS GERAIS 40 H	3/2/2022
SAMIR ALMEIDA BORGES	MEDICO ESPECIALISTA	4/5/2015
SAMUEL MARTINS DA SILVA	ODONTOLOGO	15/3/2021
SAMUEL RAMOS ALVES	AGENTE COMUNITARIO DE SAUDE	3/3/2022
SANDRA GONÇALVES CHAVES	AGENTE COMUNITARIO DE SAUDE	19/2/2021
SANDRA MARIA ESTEVES VIEIRA NUNES	TECNICO EM ENFERMAGEM	8/2/2007
SANDRA MARIA ESTEVES VIEIRA NUNES	AUXILIAR DE ENFERMAGEM 30HS	1/9/2005
SANDRA MARUZA SARAIVA SANTOS	ASSISTENTE SOCIAL	1/3/2022
SANDRA VIEIRA DOS SANTOS PIRES	AGENTE COMUNITARIO DE SAUDE	4/1/2021
SANDRO VIEIRA SANTANA	AUXILIAR DE SERVICOS GERAIS 40 H	20/5/2016
SANYA OTONI RESENDE	FONOAUDIOLOGO	4/1/2021
SENILLO BATISTA GUSMAO	MOTORISTA	4/1/2022
SERAFIM GOMES JARDIM	AUXILIAR DE SERVICOS GERAIS 40 H	1/3/2022
SHIRLEY GOMES SANTOS	AGENTE COMUNITARIO DE SAUDE	4/1/2021
SIDICLEIA PEREIRA DOS SANTOS	ENCARREGADO	11/1/2021
SILVANA FERREIRA	ASSISTENTE SOCIAL	1/8/2021
SILVANA GOMES FERREIRA	AUXILIAR DE SERVIÇOS GERAIS 30 HS	1/2/1994
SILVANIA BATISTA DOS SANTOS ARAUJO	TECNICO EM ENFERMAGEM 40 VIII	1/8/2021
SILVIA LOPES SOARES	AUXILIAR DE SERVICOS GERAIS 40 H	20/1/2021
SILVIA OLIVEIRA MARQUES	AGENTE COMUNITARIO DE SAUDE	7/6/2021
SIMONE FERREIRA RUAS	ENFERMEIRO DA FAMILIA	29/6/2015
SIMONE SILVA SANTOS	AUXILIAR DE SERVICOS GERAIS 40 H	4/1/2021
SINARA AUXILIADORA DE J OLIVEIRA	TECNICO EM HIGIENE DENTAL 40	9/8/2021
SIRLEIDE ROQUE DA SILVA 73542-0 SOLANGE DE PAULA CARVALHO	AGENTE COMUNITARIO DE SAUDE TECNICO EM HIGIENE DENTAL	04/01/2021 08/02/2007
SOLANGE GOMES CALDEIRA	AUXILIAR DE SERVICOS GERAIS 40 H	4/5/2015
SORATO DA SILVA CRUZ	ENFERMEIRO DA FAMILIA	14/5/2021
SUELANE APARECIDA SILVA MATOS	AUXILIAR DE SERVICOS GERAIS 40 H	1/9/2021
SUELI DE PAULA SILVA	AGENTE COMUNITARIO DE SAUDE	4/1/2021
SUMAIA FERREIRA RAMALHO	AGENTE COMUNITARIO DE SAUDE	4/1/2021
SUSAMAR COSTA	AGENTE COMUNITARIO DE SAUDE	4/1/2021
TAINARA FONSECA DE SOUZA	AUXILIAR DE SERVICOS GERAIS 40 H	3/2/2021
TALITA DOS SANTOS DE SOUZA	ENFERMEIRO	1/7/2021
TALITA OLIVEIRA RODRIGUES	AGENTE DE ENDEMIAS	4/1/2021
TAMARA CHALLUB FERNANDES	PSICOLOGO	19/7/2000
TAMIRES DE SOUSA SILVA AGUILAR	TECNICO EM ENFERMAGEM 40 VIII	24/5/2021
TATIANA APARECIDA ALVES DE OLIVEIRA	ODONTOLOGO	15/3/2021
TAYRON GONCALVES SOARES	AUXILIAR DE SERVICOS GERAIS 40 H	21/7/2020
THACIELE SANTOS BRITO	AUXILIAR DE SERVICOS GERAIS 40 H	3/11/2021
THAISA CLARA ORNELAS OTONI	FARMACEUTICO BIOQUIMICO	18/11/2021
THAMIRES TEIXEIRA LOPES	PSICOLOGO	1/6/2021
THAUANA COSTA PRATES	ODONTOLOGO	4/1/2021
THIAGO DE MATOS CAMPOS	AGENTE ADMINISTRATIVO	1/2/2022
UZANIA SILVA ARAUJO	AUXILIAR DE SERVICOS GERAIS 40 H	4/1/2021
VAGNER FRANCISCO DE JESUS	AGENTE DE ENDEMIAS	5/1/2022
VALDEMAR ALMEIDA DE ANDRADE	AUXILIAR DE SERVICOS GERAIS 40 H	2/3/2021
VALDEMAR ALVES JARDIM	ARTIFICE SERV OBRAS PUBLICAS	11/4/2022
VALERIA NASCIMENTO PRATES	AGENTE COMUNITARIO DE SAUDE	06/12/2021
VALERIA SOARES GUIMARAES	AGENTE ADMINISTRATIVO 30HS	1/9/2005
VALQUIRIA MACEDO DA SILVA	ENFERMEIRO	12/11/2007



PREFEITURA MUNICIPAL DE ARAÇUAI
SECRETARIA MUNICIPAL DE SAÚDE



VANESIA ANTONIO DOS SANTOS GONÇALVES	AGENTE COMUNITARIO DE SAUDE	4/1/2021
VANESSA APARECIDA FERNANDES OLIVEIRA	TECNICO EM ENFERMAGEM 40 VIII	4/11/2021
VANIA DAS NEVES DE MOURA SILVA	AUXILIAR DE SERVICOS GERAIS 40 H	12/1/2021
VINICIUS GOMES BARRETO	AUXILIAR DE SERVICOS GERAIS 40 H	1/3/2021
VIRLETE ALVES COELHO	AGENTE COMUNITARIO DE SAUDE	1/2/2022
VITORIA LINN DIAS TAVARES	ENCARREGADO	17/5/2021
VIVIANE DAYANE RODRIGUES DA SILVA	ENFERMEIRO DA FAMILIA	5/4/2022
WAGNER JOSE NASCIMENTO SILVEIRA	AUXILIAR DE SERVIÇOS GERAIS 30 HS	19/3/1996
WALQUIRIA DA CONCEICAO PEREIRA ARAUJO	AGENTE DE ENDEMIAS	4/1/2021
ZELIA SOUZA GOMES	TECNICO EM ENFERMAGEM 40 ESF	27/8/2018
ZILDETE APARECIDA FERREIRA DE SOUZA	AUXILIAR DE SERVICOS GERAIS 40 H	1/4/2022