



PREFEITURA MUNICIPAL DE ITACARÉ
CNPJ: 13.846.902/0001-95

PODER EXECUTIVO MUNICIPAL
DEPARTAMENTO DE LICITAÇÕES E CONTRATOS

DOCUMENTO DE FORMALIZAÇÃO DA DEMANDA

000001
PA 147
CRE 014



ESTADO DA BAHIA - PREFEITURA MUNICIPAL DE ITACARÉ
UNIDADE SOLICITANTE: SECRETÁRIA MUNICIPAL DE DESENVOLVIMENTO URBANO
16 DE JUNHO de 2025

DOCUMENTO DE FORMALIZAÇÃO DA DEMANDA

Em conformidade com o Decreto Municipal nº 877 de 13 de Outubro de 2022, publicado pela Poder Executivo Municipal, a fase de Planejamento da Contratação terá início com o Documento de Oficialização da Demanda, a cargo da área requisitante da solução.

DEMANDA

CONTRATAÇÃO DE EMPRESA ESPECIALIZADA EM ALUGUEL DE VEÍCULOS PESADOS PARA ATENDER A DEMANDA DA PREFEITURA DE ITACARÉ

JUSTIFICATIVA

A presente demanda tem por finalidade viabilizar o credenciamento de empresas especializadas na locação de veículos pesados, com ou sem operador, para atendimento das diversas necessidades operacionais da Prefeitura Municipal de Itacaré. A contratação justifica-se pela importância de garantir suporte contínuo e eficiente às atividades de manutenção da infraestrutura urbana e rural, recuperação de estradas vicinais, apoio a obras públicas, ações da defesa civil, limpeza e transporte de materiais, entre outras frentes de atuação administrativa.

O município de Itacaré, localizado no litoral sul do Estado da Bahia, possui características geográficas e territoriais peculiares, que incluem áreas urbanas, zona rural extensa, distritos como Taboquinhas e regiões de difícil acesso. Além de ser um destino turístico de destaque, com fluxo sazonal intenso, Itacaré demanda uma atuação constante do poder público para garantir mobilidade, segurança e estrutura adequada aos moradores e visitantes. A malha viária é composta, em sua maioria, por estradas não pavimentadas, exigindo intervenções frequentes com o uso de maquinário pesado, especialmente durante períodos de chuvas ou alta temporada.

Diante da inexistência de frota própria compatível ou suficiente para atender a essa demanda, a locação de veículos se apresenta como solução mais eficiente, flexível e econômica. O modelo de credenciamento permite à Administração ampliar a concorrência, garantir pluralidade de fornecedores, selecionar prestadores conforme necessidade e disponibilidade local, bem como executar os serviços de forma descentralizada e com maior celeridade.

Assim, a presente contratação é medida essencial para assegurar o interesse público, a continuidade dos serviços municipais e a capacidade de resposta da gestão frente às necessidades estruturais de uma cidade com as especificidades territoriais e sociais de Itacaré.

DO SERVIÇO

As máquinas serão utilizadas em ações de manutenção, expansão e conservação da malha viária e das estradas vicinais do município, nas atividades da limpeza pública e nas demais realizadas pela Secretaria de Desenvolvimento Urbano em que os veículos, máquinas e equipamentos são necessários.

Os veículos, máquinas e equipamentos serão vistoriados pelo município e será emitido laudo sobre condição operacional dos mesmos para celebração do contrato.;

Verificado inaptidão do veículo, máquina ou equipamento a empresa terá o prazo de até 24 horas para apresentação de outro veículo, máquina ou equipamento para vistoria, podendo este prazo ser prorrogado com justificativa acolhida pelo município;

As diárias trabalhadas serão computadas a partir da chegada das máquinas no local onde serão realizados os serviços, sendo computadas produtivas e improdutivas, entretanto, a medição será realizada através do controle de diária.

O Município elaborará parte diária e/ou relatório de atendimentos, constando horas trabalhadas e serviços executados;

As despesas de manutenção, mobilização e desmobilização das máquinas, operador, seguros, tributos, encargos trabalhistas, previdenciários, alimentação, vale transporte, seguros e outras de funcionários contratados para execução do objeto deste serão de responsabilidade exclusiva da contratada.

É obrigação da CONTRATADA a disponibilização de socorro mecânico sempre que necessário;

As despesas de combustível, serão de responsabilidade exclusiva do município;

As máquinas e equipamentos deverão ser mantidas em perfeito estado de funcionamento e conservação, limpos e identificados com adesivos e/ou imãs magnéticos;

O prazo para reparo corretivo e/ou substituição da máquina ou equipamento que vier a apresentar problemas durante a execução do objeto deste Termo de Referência é de até 48 (quarenta e oito) horas, com exceção dos casos pontuais e necessários, os quais deverão ser justificados pela CONTRATANTE, visando não acarretar prejuízos ao interesse público;

Os motoristas e operadores deverão estar devidamente capacitados para tal função, possuir identificação, crachá ou uniforme, além de EPI;

Sendo necessário, os veículos e equipamentos poderão ser empregados em serviços em modo contínuo, ou seja, sem interrupção durante a noite, aos finais de semana e feriados, sendo de total e absoluta responsabilidade da CONTRATADA as despesas com motorista e operadores empregados na execução do objeto contratado;

Os veículos e equipamentos não podem possuir data de fabricação/uso superior a 10 (dez) anos, no momento da assinatura do ajuste decorrente da Ata de Registro de Preços;

A condução e operação dos veículos e equipamentos será por meio de motoristas e operadores disponibilizados pela CONTRATADA, sendo de sua inteira responsabilidade os danos nos veículos e equipamentos, bem como os eventualmente causados a terceiros;

Os operadores deverão possuir experiência na condução e operação dos veículos e equipamentos, bem como serem devidamente habilitados para tanto;

Os motoristas operadores deverão seguir as orientações e determinações do responsável pela CONTRATANTE para acompanhamento e coordenação dos serviços a serem executados.

REQUISITO

Para a prestação dos serviços pretendidos os eventuais interessados deverão comprovar que atuam em ramo de atividade compatível com o objeto da licitação, bem como apresentar todos os documentos a título de habilitação, nos termos do art. 62, da Lei nº 14.133/2021.

O serviço deverá ser realizado de maneira parcelada, conforme cronograma estabelecido pela Secretaria Municipal, garantindo a regularidade e a pontualidade no atendimento às comunidades atendidas;

Para a contratação, as empresas interessadas deverão atender a requisitos mínimos que assegurem a plena execução dos serviços, a regularidade jurídica e fiscal e a capacidade técnica e operacional compatível com as exigências da Administração Pública. É indispensável que os fornecedores estejam legalmente constituídos, possuam CNPJ ativo, regularidade perante os entes tributários federais, estaduais e municipais, bem como estejam em situação regular quanto ao FGTS e à Seguridade Social.

Além disso, deverão apresentar documentação que comprove a aptidão para o desempenho da atividade de locação de veículos, seja mediante contrato social com objeto pertinente, seja por meio de registros e autorizações junto aos órgãos competentes.

Todos os veículos a serem disponibilizados deverão estar devidamente licenciados, registrados, segurados e em perfeitas condições de uso, apresentando, inclusive, comprovação de revisões e manutenções periódicas. Deverão atender a todos os requisitos legais de segurança, acessibilidade (quando exigido), controle ambiental e demais exigências previstas na legislação vigente, incluindo o Código de Trânsito Brasileiro, normas do INMETRO e resoluções do CONTRAN.

Será exigido, ainda, que os veículos estejam dentro dos limites de idade máxima definidos para cada tipo — geralmente entre cinco e dez anos de fabricação, conforme especificado no quadro descritivo dos itens

— e que apresentem aparência e funcionalidade compatíveis com a finalidade pública a que se destinam. A contratada deverá garantir a imediata substituição do veículo em caso de pane, defeito ou indisponibilidade, sem prejuízo à continuidade do serviço.

Por fim, caberá à empresa contratada manter atualizados todos os documentos exigidos ao longo da vigência da contratação, sob pena de descredenciamento ou rescisão, além de cumprir integralmente as cláusulas do termo de credenciamento e os princípios que regem a Administração Pública, especialmente os da legalidade, eficiência, moralidade e interesse público.

PRAZO DO CONTRATO

O prazo de vigência da contratação, na forma do artigo 105 e 106 da Lei nº 14.133, de 2021.

VALOR MÉDIO ESTIMADO DA CONTRATAÇÃO

O valor estimado encontra-se no credenciamento 003/2025 da cidade de São João da Mata. E da Prefeitura de Ipameri de acordo termo de referência, documentos estão anexos ao processo.

FISCAL E GESTOR DO CONTRATO

O gestor e fiscal de contrato será indicado em publicação no Diário Oficial ao respectivo contrato administrativo, conforme Portaria, ou pelos respectivos substitutos, atendendo aos termos do artigo 117 da Lei 14.133/21.

INDICAÇÃO DA EQUIPE DE PLANEJAMENTO PARA ELABORAÇÃO DO ETP

Lenécia dos Santos Freitas

ENCAMINHAMENTO

Encaminha-se o presente DFD para a equipe de planejamento acima indicada.

ASSINATURA DO RESPONSÁVEL

Lenécia dos Santos Freitas
Secretário Municipal de Desenvolvimento Urbano

Marília Gomes Almeida
Secretaria Municipal de Administração
Dec 76010/2025
Marília Gomes Almeida
Secretário Municipal de Administração

1.1. DESCRITIVO DOS ITENS COM QUANTITATIVO:

ITEM	DESCRIÇÃO	UNID	QUANT
01	MOTONIVELADORA, potência mínima de 150HP, ou similar com operador, bom estado de conservação, com no máximo 05 (cinco) anos de fabricação	DIÁRIA	360
02	MOTONIVELADORA, potência mínima de 150HP, ou similar, com operador, bom estado de conservação, com no máximo 05 (cinco) anos de fabricação	DIÁRIA	360
03	TRATOR ESTEIRA, (TIPO NEW HOLLAND) D140, com escalificador ou similar, com operador, bom estado de conservação, com no máximo 05 (cinco) anos de fabricação.	DIÁRIA	360
04	TRATOR ESTEIRA, NEW HOLLAND D150, com escalificador ou similar, com operador, bom estado de conservação, com no máximo 05 (cinco) anos de fabricação.	DIÁRIA	360
05	ROLO COMPACTOR MULTIFUNCIONAL, tambor liso e pé de carneiro, com operador, bom estado de conservação. Para atender na quantidade de dias/mês, com no máximo 05 (cinco) anos de fabricação.	DIÁRIA	360
06	RETROESCAVADEIRA, potência mínima de 100HP, ou similar, bom estado de conservação, com no máximo 05 (Cinco) anos de fabricação. Para atender na quantidade de dias/mês.	DIÁRIA	360
07	RETROESCAVADEIRA, potência mínima de 100HP bom estado de conservação, com no máximo 05 (Cinco) anos de fabricação. Para atender na quantidade de dias/mês.	DIÁRIA	360
08	RETROESCAVADEIRA, potência mínima de 100HP bom estado de conservação, com no máximo 05 (Cinco) anos de fabricação. Para atender na quantidade de dias/mês.	DIÁRIA	360
09	RETROESCAVADEIRA, potência mínima de 100HP bom estado de conservação, com no máximo 05 (Cinco) anos de fabricação. Para atender na quantidade de dias/mês.	DIÁRIA	360
10	RETROESCAVADEIRA, potência mínima de 100HP bom estado de conservação, com no máximo 05 (Cinco) anos de fabricação. Para atender na quantidade de dias/mês.	DIÁRIA	360
11	RETROESCAVADEIRA, potência mínima de 100HP bom estado de conservação, com no máximo 05 (Cinco) anos de fabricação. Para atender na quantidade de dias/mês.	DIÁRIA	360

12	ESCAVADEIRA HIDRÁULICA, potência mínima de 170HP, ou similar, bom estado de conservação, com no máximo 05 (Cinco) anos de fabricação. Quantidade de dias/mês	DIÁRIA	360
13	PÁ CARREGADEIRA, potência mínima de 130HP, ou similar, bom estado de conservação, com no máximo 10 (dez) anos de fabricação. Para atender na quantidade de dias/mês.	DIÁRIA	360
14	CAÇAMBA, capacidade de 6m³, bom estado de conservação. Para atender na quantidade de dias/mês.	DIÁRIA	360
15	CAÇAMBA, capacidade de 6m³, bom estado de conservação. Para atender na quantidade de dias/mês.	DIÁRIA	360
16	CAÇAMBA, capacidade de 6m³, bom estado de conservação. Para atender na quantidade de dias/mês.	DIÁRIA	360
17	CAÇAMBA, capacidade de 12m³, bom estado de conservação. Para atender na quantidade de dias/mês.	DIÁRIA	360
18	CAÇAMBA, capacidade de 12m³, bom estado de conservação, com no máximo 10 (dez) anos de fabricação. Para atender na quantidade de dias/mês.	DIÁRIA	360
19	CAÇAMBA, capacidade de 12m³, bom estado de conservação, com no máximo 10 (dez) anos de fabricação. Para atender na quantidade de dias/mês.	DIÁRIA	360
20	CAMINHÃO COMPACTADOR, capacidade 15 m³, bom estado de conservação, com no máximo 06 (seis) anos de fabricação. Para atender na quantidade de dias/mês.	DIÁRIA	360
21	CAMINHÃO COMPACTADOR, capacidade 15 m³, bom estado de conservação, com no máximo 06 (seis) anos de fabricação. Para atender na quantidade de dias/mês.	DIÁRIA	360
22	CAMINHÃO COMPACTADOR, capacidade 15 m³, bom estado de conservação, com no máximo 06 (seis) anos de fabricação. Para atender na quantidade de dias/mês.	DIÁRIA	360
23	CARRO PIPA, capacidade de 10.000 litros com equipamentos destinados às obras de terraplenagem, bom estado de conservação. Para atender na quantidade de dias/mês.	DIÁRIA	360
24	CAVALO E CARRETA PRANCHA COM 23MT, com as devidas licenças de transporte e seguro.	DIÁRIA	360
25	PRESTAÇÃO DE SERVIÇO - CAMINHÃO CAVALO TOCO OU TRUCK - Potência mínima de 340 CV - Ano de fabricação (a partir de 2005). Com manutenção corretiva e preventiva por conta do proprietário.	DIÁRIA	360

26	PRESTAÇÃO DE SERVIÇO - ÔNIBUS SEMI LEITO: veículo automotor de grande porte constituído por uma (1) única unidade rígida, com motor próprio e solidário e, com compartimento de passageiros situado em um piso único, em formato de caixa com 8 (oito) rodas para transporte coletivo que atende as normas de acessibilidade com elevador, com poltronas mais espaçosas acolchoadas e reclináveis até 135°, descanso para pernas, ar-condicionado e dotados de capacidade para transporte de alta qualidade de até 42 (quarenta e dois) passageiros sem finalidade mercantil, praticado por órgão público sem caráter de linha; "Sem combustível e sem motorista). Com manutenção corretiva e preventiva por conta do proprietário.	KM	30.000
27	PRESTAÇÃO DE SERVIÇO - ÔNIBUS SEMI LEITO: veículo automotor de grande porte constituído por uma (1) única unidade rígida, com motor próprio e solidário e, com compartimento de passageiros situado em um piso único, em formato de caixa com 8 (oito) rodas para transporte coletivo que atende as normas de acessibilidade com elevador, com poltronas mais espaçosas acolchoadas e reclináveis até 135°, descanso para pernas, ar-condicionado e dotados de capacidade para transporte de alta qualidade de até 42 (quarenta e dois) passageiros sem finalidade mercantil, praticado por órgão público sem caráter de linha; "(SemCombustível e sem motorista). Com manutenção corretiva e preventiva por conta do proprietário.	KM	30.000
28	PRESTAÇÃO DE SERVIÇO - ÔNIBUS SEMI LEITO: veículo automotor de grande porte constituído por uma (1) única unidade rígida, com motor próprio e solidário e, com compartimento de passageiros situado em um piso único, em formato de caixa com 8 (oito) rodas para transporte coletivo que atende as normas de acessibilidade com elevador, com poltronas mais espaçosas acolchoadas e reclináveis até 135°, descanso para pernas, ar-condicionado e dotados de capacidade para transporte de alta qualidade de até 42 (quarenta e dois) passageiros sem finalidade mercantil, praticado por órgão público sem caráter de linha; "(SemCombustível e sem motorista). Com manutenção corretiva e preventiva por conta do proprietário.	KM	30.000
29	PRESTAÇÃO DE SERVIÇO - ÔNIBUS SEMI LEITO: veículo automotor de grande porte constituído por uma (1) única unidade rígida, com motor próprio e solidário e, com compartimento de passageiros situado em um piso único, em formato de caixa com 8 (oito) rodas para transporte coletivo que atende as normas de acessibilidade com elevador, com poltronas mais espaçosas acolchoadas e reclináveis até 135°, descanso para pernas, ar-	KM	30.000

	condicionado e dotados de capacidade para transporte de alta qualidade de até 42 (quarenta e dois) passageiros sem finalidade mercantil, praticado por órgão público sem caráter de linha; “(SemCombustível e sem motorista). Com manutenção corretiva e preventiva por conta do proprietário.		
30	PRESTAÇÃO DE SERVIÇO DE LOCAÇÃO DE – MICROÔNIBUS- veículo automotor de grande porte constituído por uma (1) única unidade rígida, com motor próprio e solidário e, com compartimento de. Devendo ser o veículo tipo micro ônibus, capacidade mínima 22 lugares para adultos, bancos individuais, ar condicionado, fabricação mínima 2009, em ótimo estado - serviço de locação de veículo com motorista para transporte de passageiros, quando necessário. Devendo ser o veículo tipo micro ônibus, capacidade mínima 22 lugares para adultos, bancos individuais, ar condicionado, fabricação mínima 2009, em ótimo estado de conservação, evitando riscos aos usuários. O veículo deve estar em dia com as normas vigentes e de manutenção periódica. “ (Sem Combustível e sem motorista). Com manutenção corretiva e preventiva por conta do proprietário.	KM	30.000
31	PRESTAÇÃO DE SERVIÇO DE LOCAÇÃO DE – MICROÔNIBUS- veículo automotor de grande porte constituído por uma (1) única unidade rígida, com motor próprio e solidário e, com compartimento de. Devendo ser o veículo tipo micro ônibus, capacidade mínima 22 lugares para adultos, bancos individuais, ar condicionado, fabricação mínima 2009, em ótimo estado - serviço de locação de veículo com motorista para transporte de passageiros, quando necessário. Devendo ser o veículo tipo micro ônibus, capacidade mínima 22 lugares para adultos, bancos individuais, ar condicionado, fabricação mínima 2009, em ótimo estado de conservação, evitando riscos aos usuários. O veículo deve estar em dia com as normas vigentes e de manutenção periódica. “ (Sem Combustível e sem motorista). Com manutenção corretiva e preventiva por conta do proprietário.	KM	30.000
32	PRESTAÇÃO DE SERVIÇO DE LOCAÇÃO DE – MICROÔNIBUS- veículo automotor de grande porte constituído por uma (1) única unidade rígida, com motor próprio e solidário e, com compartimento de. Devendo ser o veículo tipo micro ônibus, capacidade mínima 22 lugares para adultos, bancos individuais, ar condicionado, fabricação mínima 2009, em ótimo estado - serviço de locação de veículo com motorista para transporte de passageiros, quando necessário. Devendo ser o veículo tipo micro ônibus, capacidade mínima 22 lugares para adultos, bancos individuais, ar condicionado, fabricação mínima 2009, em ótimo estado de conservação, evitando riscos aos usuários. O veículo deve estar em dia com as normas vigentes e de	KM	30.000

	manutenção periódica. “ (Sem Combustível e sem motorista). Com manutenção corretiva e preventiva por conta do proprietário.		
33	PRESTAÇÃO DE SERVIÇO DE LOCAÇÃO DE MICROÔNIBUS- veículo automotor de grande porte constituído por uma (1) única unidade rígida, com motor próprio e solidário e, com compartimento de. Devendo ser o veículo tipo micro ônibus, capacidade mínima 22 lugares para adultos, bancos individuais, ar condicionado, fabricação mínima 2009, em ótimo estado - serviço de locação de veículo com motorista para transporte de passageiros, quando necessário. Devendo ser o veículo tipo micro ônibus, capacidade mínima 22 lugares para adultos, bancos individuais, ar condicionado, fabricação mínima 2009, em ótimo estado de conservação, evitando riscos aos usuários. O veículo deve estar em dia com as normas vigentes e de manutenção periódica. “ (Sem Combustível e sem motorista). Com manutenção corretiva e preventiva por conta do proprietário.	KM	30.000
34	PRESTAÇÃO DE SERVIÇO - VAN: veículo de pequeno porte da classe executiva em formato de caixa com 4 (quatro) rodas que atende as normas de acessibilidade com elevador, com poltronas confortáveis de ampla inclinação, descanso para pernas, ar-condicionado, próprio para traslados mais restritos e de pequena distância, com tamanho e largura similar a um carro grande/pick-ups, mas com altura superior a um carro tipo caminhonete e com um vão superior em relação com o solo, dotados de capacidade para transporte de alta qualidade de até 15 (quinze) passageiros sem finalidade mercantil, praticados por órgão público sem caráter de Linha. (Sem Combustível e sem motorista). Com manutenção corretiva e preventiva por conta do proprietário.	KM	30.000
35	PRESTAÇÃO DE SERVIÇO - VAN: veículo de pequeno porte da classe executiva em formato de caixa com 4 (quatro) rodas que atende as normas de acessibilidade com elevador, com poltronas confortáveis de ampla inclinação, descanso para pernas, ar-condicionado, próprio para traslados mais restritos e de pequena distância, com tamanho e largura similar a um carro grande/pick-ups, mas com altura superior a um carro tipo caminhonete e com um vão superior em relação com o solo, dotados de capacidade para transporte de alta qualidade de até 15 (quinze) passageiros sem finalidade mercantil, praticados por órgão público sem caráter de linha. “(Sem Combustível e sem motorista). Com manutenção corretiva e preventiva por conta do proprietário.	KM	30.000
36	PRESTAÇÃO DE SERVIÇO - VAN: veículo de pequeno porte da classe executiva em formato de caixa com 4 (quatro) rodas que atende as normas de acessibilidade com elevador, com poltronas	KM	30.000

	confortáveis de ampla inclinação, descanso para pernas, ar-condicionado, próprio para traslados mais restritos e de pequena distância, com tamanho e largura similar a um carro grande/pick-ups, mas com altura superior a um carro tipo caminhonete e com um vão superior em relação com o solo, dotados de capacidade para transporte de alta qualidade de até 15 (quinze) passageiros sem finalidade mercantil, praticados por órgão público sem caráter de linha. "(Sem Combustível e sem motorista). Com manutenção corretiva e preventiva por conta do proprietário.		
37	PRESTAÇÃO DE SERVIÇO - VAN: veículo de pequeno porte da classe executiva em formato de caixa com 4 (quatro) rodas que atende as normas de acessibilidade com elevador, com poltronas confortáveis de ampla inclinação, descanso para pernas, ar-condicionado, próprio para traslados mais restritos e de pequena distância, com tamanho e largura similar a um carro grande/pick-ups, mas com altura superior a um carro tipo caminhonete e com um vão superior em relação com o solo, dotados de capacidade para transporte de alta qualidade de até 15 (quinze) passageiros sem finalidade mercantil, praticados por órgão público sem caráter de linha. "(Sem Combustível e sem motorista). Com manutenção corretiva e preventiva por conta do proprietário.	KM	30.000



ANEXO I

EDITAL DE CREDENCIAMENTO

Processo Administrativo Nº : 021/2025
CREDENCIAMENTO Nº 003/2025

REGISTRO DO REQUERIMENTO DE PARTICIPAÇÃO

Objeto: CREDENCIAMENTO DE INTERESSADOS PARA PRESTAÇÃO DE SERVIÇOS DE LOCAÇÃO DE EQUIPAMENTOS PESADOS, EM ATENDIMENTO ÀS NECESSIDADES DO MUNICÍPIO DE SÃO JOÃO DA MATA/MG, sem caráter de exclusividade, de acordo com a Tabela do Município.

(Nome da Empresa), na pessoa de seu representante legal abaixo qualificado, declara nesta data, conhecer e aceitar as exigências contidas no Edital de Credenciamento Nº. 003/2025 e seus anexos, manifestando aqui seu desejo de adesão para o **CREDENCIAMENTO DE INTERESSADOS PARA PRESTAÇÃO DE SERVIÇOS DE LOCAÇÃO DE EQUIPAMENTOS PESADOS, EM ATENDIMENTO ÀS NECESSIDADES DO MUNICÍPIO DE SÃO JOÃO DA MATA/MG, sem caráter de exclusividade, de acordo com a Tabela do Município.**

ITEM	UNID	QUANT	DESCRIÇÃO	MARCA E MODELO DOS EQUIPAMENTOS	VALOR MÁXIMO A SER PAGO PELO SERVIÇOS DO CREDENCIADO R\$
01	Hora	500	Locação Rolo Compactador Pé de Carneiro vibratorio, potencia minima de 125 HP, peso operacional sem/com lastro 11,95 / 13,30 T, imacto dinamico 38,5 / 22,5 T, largura de trabalho 2,15 M. Incluindo motorista, combustivel, manutenção preventiva e corretiva.		R\$290,00
02	Hora	1800	Locação Escavadeira Hidraulica sobre esteira, caçamba 1,20 M³, peso operacional 21T, potencia bruta de 155 HP. Incluindo motorista, combustivel, manutenção preventiva e corretiva.		R\$379,00
03	Hora	800	Locação Trator Esteira, potencia minima de 150 HP, peso operacional 16,70 T, com roda motriz elevada e lâmina 3,18 M³. Incluindo motorista, combustivel, manutenção preventiva e corretiva.		R\$325,00
04	Hora	5000	Locação de Retro Escavadeira sobre rodas com carregadeira, tração 4x4, potência liquida de 75 HP, caçamba retro Cap. 0,18 M³, peso operacional minimo de 7.100 KG, profundidade de escavação maxima de 4,50 M. Incluindo motorista, combustivel, manutenção		R\$220,00

**PREFEITURA MUNICIPAL DE SÃO JOÃO DA MATA**

ESTADO DE MINAS GERAIS

CNPJ Nº 17.935.206/0001-06

000012

			preventiva e corretiva.		
05	Hora	5000	Locação de Motoniveladora potência básica líquida (primeira marcha) 125 HP, peso bruto 13032 KG, largura da lâmina de 3,7 M. Incluindo motorista, combustível, manutenção preventiva e corretiva.		R\$375,00
06	Hora	2500	Locação de Caminhão Truck Basculante com caçamba, capacidade de no mínimo 12 M³, incluindo motorista, combustível, manutenção preventiva e corretiva.		R\$238,00
07	Hora	1200	Locação de Caminhão Basculante com caçamba, capacidade de no mínimo 6 M³, incluindo motorista, combustível, manutenção preventiva e corretiva.		R\$225,00
08	Hora	500	Locação De Pá Carregadeira Sobre Rodas, Potência 197 Hp, Capacidade Da Caçamba 2,5 A 3,5 M3, Peso Operacional 18338 Kg. Incluindo Motorista, Combustível, Manutenção Preventiva E Corretiva.		R\$350,00
09	Hora	800	Locação de trator agrícola sobre rodas, potencia minima de 85 CV, tração de 4x4, equipado com roçadeira deslizante de chão hidráulica. Incluindo Motorista, Combustível, Manutenção Preventiva E Corretiva.		R\$190,00
10	Hora	500	Locação de trator agrícola sobre rodas, potencia minima de 85 CV, tração de 4x4, equipado com Plana (lamina) Agrícola Dianteira. Incluindo Motorista, Combustível, Manutenção Preventiva E Corretiva.		R\$190,00
11	Hora	500	Locação de trator agrícola sobre rodas, potencia minima de 85 CV, tração de 4x4, equipado com pulverizador agrícola de 600 litros sem barras com 2 enroladores, com mangueira de 50 metros de cada lado e duas lanças para pulverização. Incluindo Motorista, Combustível, Manutenção Preventiva E Corretiva.		R\$200,00
12	Hora	500	Locação de Retro Escavadeira com Prancha (tipo pé de pato), com horômetro em perfeito estado de conversação e funcionamento, para a limpeza de terrenos de brejo, limpeza de córregos, margens de rios e represas		R\$ 250,00



OBSERVAÇÕES

- O credenciado deverá comunicar imediatamente à Administração o seu impedimento, fazendo jus à remuneração do trabalho até então realizado, de acordo com o fixado no Anexo I.
 - O credenciado que venha a se desenquadrar nas situações previstas nos itens anteriores, terá suspensa a respectiva atividade, enquanto perdurar o impedimento.
 - O Município reserva-se o direito de fiscalizar, de forma permanente, a prestação dos serviços pelos credenciados, podendo proceder ao descredenciamento, em casos de má prestação dos serviços, verificada em processo administrativo específico, com garantia do contraditório e da ampla defesa;
 - O credenciamento, configurará uma relação contratual de prestação de serviços;
 - A prestação de serviço deverá ser adequado para o serviço no perímetro urbano e rural deste Município.
- *Os serviços, somente serão solicitados, caso haja a disponibilidade financeira de recursos.*

Cidade/Data

Assinatura e nome do Representante Legal
CPF e RG
Razão Social – Carimbo da empresa
CNPJ



ANEXO I – TERMO DE REFERÊNCIA E PROJETO BÁSICO

1. OBJETO

O presente certame tem por objeto a **LOCAÇÃO DE MÁQUINAS PESADAS E EQUIPAMENTOS, PARA ATENDER AS DEMANDAS DA SECRETARIA DE INFRAESTRUTURA DO MUNICÍPIO DE IPAMERI-GO**, vinculadas a serviços de: manutenção de estradas vicinais, execução de obras civis públicas, recapeamento asfáltico, serviços de tapa buraco, entre outros, mediante requisição/empenho, de uso contínuo de qualidade, pelo período de **12 (doze) meses**, conforme condições, quantidades e exigências estabelecidas neste instrumento:

TABELA 1 - A tabela de Composição

TABELA DE COMPOSIÇÃO DE PREÇOS (REF. TABELA DE TERRAPLENAGEM, PAVIMENTAÇÃO E OBRAS DE ARTE ESPECIAIS COM DESONERAÇÃO T268 – GOINFRA - AGOSTO/2024)

Item	DESCRIÇÃO	UND	QUANT.	TABELA GOINFRA			
				HORA PRODUTIVA		HORA IMPRODUTIVA	
				Código	Preço Unitário	Código	Preço Unitário
01	CAMINHÃO CARROCERIA MADEIRA - 15 T	H	01	30035	R\$ 233,83	30035	R\$ 51,21
02	CAMINHÃO MUNCK	H	01	31062	R\$ 240,19	31062	R\$ 60,94
03	CAMINHÃO PRANCHA	H	01	30105	R\$ 357,27	30105	R\$ 70,31
04	CAMINHÃO TANQUE DISTRIBUIDOR DE ASFALTO	H	01	30021	R\$ 229,26	30021	R\$ 53,69
05	CARREGADEIRA DE PNEUS CAT - 924 H OU EQUIVALENTE	H	01	30010	R\$ 274,34	30010	R\$ 111,45
06	ESCAVADEIRA HIDRÁULICA - CAT 323DL OU EQUIVALENTE	H	01	30057	R\$ 270,56	30057	R\$ 118,20



PREFEITURA DE IPAMERI

ADMINISTRAÇÃO 2025/2028

07	MINICARREGADEIRA DE PNEUS - COM VASSOURA DE 1,8 m	H	01	30058	R\$ 125,54	30058	R\$ 64,82
08	MOTONIVELADORA - CAT 120K OU EQUIVALENTE	H	01	30046	R\$ 276,27	30046	R\$ 113,97
09	RETRO ESCAVADEIRA DE PNEUS - CATERPILLAR 416E OU EQUIVALENTE	H	01	30008	R\$ 140,83	30008	R\$ 67,75
10	ROLO COMPACTADOR DE PNEUS AUTOPROPELIDO - 27 T	H	01	30015	R\$ 246,74	30015	R\$ 115,94
11	ROLO LISO TANDEN - 6/8 T - CA-150 OU EQUIVALENTE	H	01	30012	R\$ 253,30	30012	R\$ 121,76
12	ROLO LISO VIBRATÓRIO AUTOPROPELIDO - CS533 E OU EQUIVALENTE	H	01	30014	R\$ 246,53	30014	R\$ 102,46
13	ROLO PÊ DE CARNEIRO AUTOPROPELIDO - CA 250 OU EQUIVALENTE	H	01	30009	R\$ 213,17	30009	R\$ 91,30
14	TRATOR ESTEIRAS COM LÂMINA - CAT D6 OU EQUIVALENTE	H	01	30000	R\$ 297,88	30000	R\$ 117,63
15	GRUPO GERADOR 68 KVA	H	01	30041	R\$ 66,69	30041	R\$ 6,93
16	GRUPO GERADOR 36 / 40 KVA	H	01	30042	R\$ 40,69	30041	R\$ 4,91
17	TRATOR DE PNEUS COM ROÇADEIRA	H	01	30006	R\$146,28	30006	R\$ 48,72
18	TRATOR DE PNEUS AGRÍCOLA - MF 4292 OU EQUIVALENTE	H	01	30005	R\$ 142,07	30005	R\$ 46,27
19	MARTELETE PERFURADOR / ROMPEDOR - ELÉTRICO	H	01	30052	R\$ 1,18	30052	R\$ 0,65
20	EXTRUSORA PARA MEIO FIO DE CONCRETO	H	01	30115	R\$ 44,91	30115	R\$ 31,45
21	BETONEIRA DE 320L - ELÉTRICA	H	01	30032	R\$ 0,89	30032	R\$ 0,58
22	BETONEIRA DE 600L - GASOLINA	H	01	30180	R\$ 25,48	30180	R\$ 3,63
23	ROÇADEIRA COSTAL	H	01	30135	R\$ 9,35	30135	R\$ 0,43



TABELA 2 – Tabela de Composição Mercadológica
TABELA DE COMPOSIÇÃO DE PREÇOS MERCADOLÓGICA (PREÇOS DE MERCADO)

IT.	DESCRIÇÃO	UND	QTD.	TABELA MERCADOLÓGICA			
				VIVA TRANSPORTE	RIO NEGRO AMBIENTAL	CHAMADA PUBLICA	PREÇO MÉDIO
				CNPJ: 42.038.118/0001- 20	CNPJ: 17.131.055/0001- 05	007/2023	
				PREÇO UNIT.	PREÇO UNIT.	PREÇO UNIT.	
01	CAMINHÃO BASCULANTE – TIPO TRUCK – CAP. APROXIMADA 13 M3	UND/MES	01	R\$ 19.500,00	R\$ 19.000,00	R\$ 18.833,33	R\$ 19.111,11
02	CAMINHÃO BASCULANTE – TIPO TOCO – CAP. APROXIMADA 6 M3	UND/MES	01	R\$ 16.000,00	R\$ 15.500,00	R\$ 15.266,67	R\$ 15.588,89
03	CAMINHÃO TANQUE CAP. 10.000 L	UND/MÊS	01	R\$ 20.500,00	R\$ 20.000,00	R\$ 19.600,00	R\$ 20.033,33

OBS: Os equipamentos tipo Caminhão Basculante e Caminhão Tanque deverão ser cotados por mês devido a previsão de necessidade dos referidos maquinários de forma contínua, durante o mês para serviços de terraplenagem, limpeza, irrigação, entre outros, tal orçamento já contempla os gastos com peças, e manutenção dos referidos equipamentos, contudo os gastos com combustível e fornecimento de alimentação (almoço) serão fornecidos pela CREDENCIANTE (Prefeitura).

TABELA 3 – Tabela de Quantitativo
TABELA DE COMPOSIÇÃO MERCADOLÓGICA

IT.	DESCRIÇÃO	UND.	QTD.	PREÇO UNIT.	PREÇO TOTAL
01	CAMINHÃO BASCULANTE – TIPO TRUCK – CAP. APROXIMADA 13 M3	UND/MES	48	R\$ 19.111,11	R\$ 917.333,28
02	CAMINHÃO BASCULANTE – TIPO TOCO – CAP. APROXIMADA 6 M3	UND/MES	12	R\$ 15.588,89	R\$ 187.066,68
03	CAMINHÃO TANQUE 10.000 L	UND/MÊS	36	R\$ 20.033,33	R\$ 721.199,88
				TOTAL	R\$ 1.825.599,84

OBS: Os equipamentos tipo Caminhão Basculante e Caminhão Tanque deverão ser cotados por mês devido a previsão de necessidade dos referidos maquinários de forma contínua, durante o mês para serviços de terraplenagem, limpeza, irrigação, entre outros, tal orçamento já contempla os gastos com peças, e manutenção dos referidos equipamentos, contudo os gastos com combustível e fornecimento de alimentação (almoço) serão fornecidos pela CREDENCIANTE (Prefeitura).

TABELA 4 – Tabela de Quantitativos Totais
TABELA DE COMPOSIÇÃO DE PREÇOS (REF. TABELA DE TERRAPLENAGEM, PAVIMENTAÇÃO E OBRAS DE

Prefeitura Municipal de Ipameri - Av. Pandiá Calógeras, 84 - Centro
Fone: (64) 3513-0052 | e-mail - prefeitura@ipameri.go.gov.br
CNPJ 01.763.606.0001-41



PREFEITURA DE
IPAMERI

ADMINISTRAÇÃO 2025/2028

000017

ARTE ESPECIAIS COM DESONERAÇÃO)
T268 – GOINFRA - AGO/2024

IT.	DESCRIÇÃO	UND.	HORA PRODUTIVA			HORA IMPRODUTIVA		
			QTD.	Preço Unitário	Preço Total	QTD.	Preço Unitário	Preço Total
01	CAMINHÃO CARROCERIA MADEIRA - 15 T	H	300	R\$ 233,83	R\$ 70.149,00	50	R\$ 51,21	R\$ 2.560,50
02	CAMINHÃO MUNCK	H	300	R\$ 240,19	R\$ 72.057,00	50	R\$ 60,94	R\$ 3.047,00
03	CAMINHÃO PRANCHA	H	200	R\$ 357,27	R\$ 71.454,00	30	R\$ 70,31	R\$ 2.109,30
04	CAMINHÃO TANQUE DISTRIBUIDOR DE ASFALTO	H	200	R\$ 229,26	R\$ 45.852,00	40	R\$ 53,69	R\$ 2.147,60
05	CARREGADEIRA DE PNEUS CAT - 924 H OU EQUIVALENTE	H	1.000	R\$ 274,34	R\$ 274.340,00	100	R\$ 111,45	R\$ 11.145,00
06	ESCAVADEIRA HIDRÁULICA - CAT 323DL OU EQUIVALENTE	H	1.000	R\$ 270,56	R\$ 270.560,00	100	R\$ 118,20	R\$ 11.820,00
07	MINICARREGADEIRA DE PNEUS - COM VASSOURA DE 1,8 m	H	1.500	R\$ 125,54	R\$ 188.310,00	200	R\$ 64,82	R\$ 12.964,00
08	MOTONIVELADORA - CAT 120K OU EQUIVALENTE	H	500	R\$ 276,27	R\$ 138.135,00	50	R\$ 113,97	R\$ 5.698,50
09	RETRO ESCAVADEIRA DE PNEUS - CATERPILLAR 416E OU EQUIVALENTE	H	1.000	R\$ 140,83	R\$ 140.830,00	100	R\$ 67,75	R\$ 6.775,00
10	ROLO COMPACTADOR DE PNEUS AUTOPROPELIDO - 27 T	H	250	R\$ 246,74	R\$ 61.685,00	30	R\$ 115,94	R\$ 3.478,20
11	ROLO LISO TANDEN - 6/8 T - CA-150 OU EQUIVALENTE	H	250	R\$ 253,30	R\$ 63.325,00	30	R\$ 121,76	R\$ 3.652,80
12	ROLO LISO VIBRATÓRIO AUTOPROPELIDO - CS533 E OU EQUIVALENTE	H	250	R\$ 246,53	R\$ 61.632,50	30	R\$ 102,46	R\$ 3.073,80



PREFEITURA DE
IPAMERI

ADMINISTRAÇÃO 2025/2028

000018

13	ROLO PÉ DE CARNEIRO AUTOPROPELIDO - CA 250 OU EQUIVALENTE	H	800	R\$ 213,17	R\$ 170.536,00	60	R\$ 91,30	R\$ 5.478,00
14	TRATOR ESTEIRAS COM LÂMINA - CAT D6 OU EQUIVALENTE	H	500	R\$ 297,88	R\$ 148.940,00	150	R\$ 117,63	R\$ 17.644,50
15	GRUPO GERADOR 68 kVA	H	300	R\$ 66,69	R\$ 20.007,00	50	R\$ 6,93	R\$ 346,50
16	GRUPO GERADOR 36 / 40 kVA	H	300	R\$ 40,69	R\$ 12.207,00	50	R\$ 4,91	R\$ 245,50
17	TRATOR DE PNEUS COM ROÇADEIRA	H	1500	R\$ 146,28	R\$ 219.420,00	50	R\$ 48,72	R\$ 2.435,00
18	TRATOR DE PNEUS AGRÍCOLA - MF 4292 OU EQUIVALENTE	H	1500	R\$ 142,07	R\$ 213.105,00	50	R\$ 46,27	R\$ 2.313,50
19	MARTELETE PERFURADOR / ROMPEDOR - ELÉTRICO	H	600	R\$ 1,18	R\$ 7.080,00	150	R\$ 0,65	R\$ 97,50
20	EXTRUSORA PARA MEIO FIO DE CONCRETO	H	2500	R\$ 44,91	R\$ 112.275,00	100	R\$ 31,45	R\$ 3.145,00
21	BETONEIRA DE 320L - ELÉTRICA	H	5184	R\$ 0,89	R\$ 4.613,76	100	R\$ 0,58	R\$ 58,00
22	BETONEIRA DE 600L - GASOLINA	H	5400	R\$ 25,48	R\$ 137.592,00	300	R\$ 3,63	R\$ 1.089
23	ROÇADEIRA COSTAL	H	10800	R\$ 9,35	R\$ 100.980,00	300	R\$ 0,43	R\$ 4.644,00
			TOTAL		R\$ 2.605.085,26	TOTAL		R\$ R\$ 105.968,20
TOTAL DE EQUIPAMENTOS LOCADOS MENSALMENTE						R\$ 1.825.599,84		
TOTAL DE EQUIPAMENTOS LOCADOS POR HORA – HORA PRODUTIVA						R\$ 2.605.085,26		
TOTAL DE EQUIPAMENTOS LOCADOS POR HORA – HORA IMPRODUTIVA						R\$ 105.968,20		
TOTAL – HORA IMPRODUTIVA - HORA PRODUTIVA - LOCADOS MENSALMENTE						R\$ 4.536.653,30		
TOTAL GERAL						R\$ 4.430.685,10		
OBS: Os equipamentos acima cotados já estão considerando o valor das despesas com combustível, manutenção, mão de obra de operador/motorista, encargos trabalhistas e imposto. Ficando excluído os gastos com fornecimento de refeição (almoço) este último será fornecido pela CREDENCIANTE (Prefeitura).								



2. MODALIDADE DE CONTRATAÇÃO

Poderá participar do presente credenciamento pessoas físicas e jurídicas, habilitadas, com idoneidade, regularidade fiscal, que não tenham sofrido penalidade de suspensão ou declaração de inidoneidade por parte do Poder Público e que satisfaçam as condições fixadas neste projeto básico e anexos, e que aceitem as normas estabelecidas pelo Município de Ipameri, através da Secretaria Municipal de Infraestrutura.

3. JUSTIFICATIVA

3.1. A presente contratação deverá ser realizada por Credenciamento, devendo obedecer às normas e procedimentos contidos na Lei federal n.º 14.133/21.

3.2. A necessidade de contratação de tais equipamentos se deve ao fato dos serviços contínuos de manutenção/conservação de estradas vicinais, ruas urbanas pavimentadas e não pavimentadas, serviços de corte e podas de árvores, serviços de retirada de entulhos e resíduos urbanos, entre outros.

3.3. Desta forma alguns equipamentos tem a necessidade de utilização eventuais, por isso sendo cotados por sistema de contratação por hora trabalhada, já outros equipamentos (caminhões caçambas e tanque) tem sua necessidade de utilização de forma continua no período da seca, por isso sendo cotado para contratação por mês fechado.

3.4. A Secretaria Municipal de Infraestrutura não possui muitos dos equipamentos ora levantados para contratação, e existe ainda uma deficiência em relação a muitos dos equipamentos que compõem o quadro permanente da secretaria, desta forma dificultando em muitos momentos a execução de muitos trabalhos, e até mesmo impossibilitando em alguns casos.

3.5. Atualmente o município não possui Ata de Registro de Preços ou Contrato similar que regularize as contratações desse tipo de equipamentos, dessa forma é imprescindível tal credenciamento para dar celeridade/economicidade nas contratações desse tipo de equipamentos pela Secretaria Municipal de Infraestrutura.



4. REQUISITOS DA CONTRATAÇÃO/PARTICIPAÇÃO:

4.1. Conforme Estudos Preliminares, os requisitos da contratação abrangem o seguinte:

4.1.1. Poderão participar deste processo de contratação empresas do ramo de atividade relacionada ao objeto, que não possuam registro de sanção que impeça sua contratação;

4.1.2. Os equipamentos deverão ter sido fabricados a partir de 1988, e devem estar em boas condições de uso e conservação, com a documentação regular e em nome da credenciada ou com contrato de locação, ficando sob a responsabilidade desta, qualquer tipo de dano ao equipamento, independente de culpa, fato atípico ou fato natural, acidentes, roubo ou furto, ou perda do equipamento;

4.1.3. A credenciada deverá fornecer as máquinas e caminhões abastecidos, com operadores/motoristas devidamente habilitados e com os equipamentos de proteção necessários. A credenciada deve arcar com os custos de deslocamento das máquinas, equipamentos e funcionários até às frentes de serviços. A empresa deverá apresentar as máquinas e os equipamentos em boas condições de uso;

4.1.4. A empresa credenciada deverá tomar todas as medidas de segurança cabíveis aos serviços que executarão não arcando a Administração Municipal com qualquer ônus em caso de acidente;

4.1.5. A empresa credenciada, deverá considerar também que deverá fornecer em até 48 (quarenta e oito) horas após a data de solicitação do serviço, o maquinário em referência na frente de serviço designada;

4.1.6. O custo de mobilização, desmobilização, alimentação e transporte dos operadores e máquinas para a frente de serviços, combustível, lubrificantes, seguros, manutenção preventiva, corretiva e preditiva, peças de reposição, mecânica, incluindo controle e regulagens e todos os demais custos/encargos envolvidos na realização do serviço estão a cargo da credenciada, e todas as despesas decorrentes do fornecimento de materiais e mão de obra necessária à manutenção dos equipamentos;

4.1.7. Os requisitos para contratação de empresa especializada devem seguir os pressupostos pela credenciada de comprovar capacidade técnica e operacional, demonstrada através de documentação de enquadramento de empresa do ramo de prestação de serviços de máquinas com disponibilidade de trator agrícola, retroescavadeira, caminhão basculante e trator de esteira;

4.1.8. Todos os serviços serão executados e prestados por funcionários devidamente registrados e habilitados da credenciada, que arcará exclusivamente com todas as obrigações legais para com os mesmos, notadamente as de natureza trabalhista e previdenciária.



**EDITAL DE CREDENCIAMENTO
CHAMADA PÚBLICA Nº 003/2025**

EDITAL DE CHAMADA PÚBLICA PARA CREDENCIAMENTO OBJETIVANDO A LOCAÇÃO DE MÁQUINAS PESADAS E EQUIPAMENTOS, PARA ATENDER AS DEMANDAS DA SECRETARIA DE INFRAESTRUTURA DO MUNICÍPIO DE IPAMERIGO.

O **MUNICÍPIO DE IPAMERI**, Estado de Goiás, inscrito no CNPJ sob o n.º 01.763.606/0001-41, torna público para ciência dos interessados, que encontra-se em aberto credenciamento para prestação de serviços, objeto deste certame, em conformidade com a Lei Federal n.º 14.133/2021. Considerando que as condições para execução do objeto são universais e, portanto, a prestação dos serviços dar-se-á e, caracterizando situação de Inexigibilidade de Licitação, fundamentada na Lei Federal n.º 14.133/2021. Desta forma, o Credenciamento apresenta-se como a forma mais adequada de atender o objeto em questão, por conceder tratamento isonômico a todos os pretensos credenciados.

Os interessados credenciados farão parte de cadastro específico do Município, com vistas às possíveis e eventuais contratações para a prestação dos serviços credenciados.

O credenciamento não assegura aos interessados o direito à efetiva contratação dos serviços objeto deste edital, possuindo natureza de contrato administrativo de prestação de serviços, sem vínculo empregatício.

1 DO OBJETO

1.1. O objeto deste edital é o credenciamento objetivando a eventual **locação de veículos do tipo máquinas pesadas**, para atender as demandas da Secretaria de Infraestrutura do Município de Ipameri, Estado de Goiás.

2 DAS CONDIÇÕES DE CREDENCIAMENTO

2.1. Poderão se credenciar todas as pessoas físicas e/ou jurídicas interessadas em prestar os serviços ao município, que atenderem às exigências constantes neste Edital e seus anexos.

2.2. Fica permitido o credenciamento a qualquer tempo, enquanto perdurar a vigência deste edital, iniciando-se a partir desta Chamada Pública, bastando para tanto comprovar o atendimento a todos os requisitos fixados neste Edital, com a entrega da documentação pertinente.

2.2.1. O prazo de vigência deste edital será de **12 (doze) meses** a contar da data de



PREFEITURA DE
IPAMERI
ADMINISTRAÇÃO 2025/2028

publicação desta Chamada Pública.

2.2.2. Em situações devidamente justificadas e com prévia publicação, poderá suspender o credenciamento de novos interessados.

2.3. Não poderão participar desta licitação:

- a) Os interessados que estejam sob falência, concurso de credores ou insolvência, em processo de dissolução ou liquidação ou em regime de consórcio, qualquer que seja sua forma de constituição;
- b) Estrangeiros que não tenham representação legal no Brasil com poderes expressos para receber citação e responder administrativa ou judicialmente;
- c) Aqueles que tenham sido declarados inidôneos para licitar ou contratar com a Administração Pública ou punidos com suspensão do direito de licitar e contratar com a Prefeitura Municipal de Ipameri;
- d) Empresas que tenham como proprietário ou sócio o prefeito, o vice-prefeito e os vereadores, bem como as pessoas ligadas a qualquer deles por matrimônio ou parentesco afim ou sanguíneo, até segundo grau, ou por adoção, bem como empresas que tenham servidor municipal como proprietário ou sócio;
- e) Que se enquadrem nas vedações previstas na Lei Federal de Licitações n.º 14.133, de 2021;
- f) Que não atendam às condições deste Edital e seu(s) anexo(s).

2.4. Local de entrega dos documentos: Departamento de Protocolo, no endereço constante do rodapé deste.

3. DO RECEBIMENTO DOS ENVELOPES

3.1. Os interessados em participar do presente credenciamento deverão entregar os documentos abaixo discriminados, a partir das 08 horas do dia 30/01/2025, na Sala do Departamento de Protocolos, envelope contendo:

- a) O pedido de credenciamento (modelo constante do ANEXO II deste Edital, devidamente preenchido e assinado);
- b) Toda a documentação de habilitação exigida neste edital;
- c) Declarações constantes nos ANEXOS IV e V (devidamente preenchidas e assinadas);

3.2 O envelope deverá ser identificado da seguinte maneira:

MUNICÍPIO DE IPAMERI
CREDENCIAMENTO N°
DOCUMENTOS DE HABILITAÇÃO
RAZÃO SOCIAL DA LICITANTE /
NOME/ CNPJ / CPF

4. DO REGIME DE EXECUÇÃO, E DAS CONDIÇÕES E FORMA DE EXECUÇÃO

4.1 O objeto da presente licitação deverá ser prestado pelo credenciado, sem qualquer custo adicional ao preço ofertado, mediante Autorização de Fornecimento



expedida pelo setor competente do Município;

4.2 Todos os serviços deverão ser executados de acordo com as normas vigentes, com todos os equipamentos necessários para exercício da atividade;

4.3 O Credenciado estará sujeito a cumprir calendário, condições, locais e execução de trabalho em qualquer das referidas obras e serviços indicados previamente pela Secretaria solicitante deste município;

4.4 Os serviços resultantes deste credenciamento deverão, obrigatoriamente, serem feitos parceladamente nas quantidades e dias requisitados por servidor formalmente indicado, sob pena do credenciado incorrer nas infrações previstas neste edital e no Contrato a ser assinado ou instrumento equivalente conforme previsto na lei 14.133/2021;

4.5 A prestação dos serviços deverá ser feita no prazo e no local estipulados pela Secretaria solicitante, após entrega da Autorização de Fornecimento;

4.6 Todas as despesas inerentes à realização dos serviços, como deslocamento, ferramentas básicas de trabalho, alimentação, hospedagem, encargos trabalhistas, sociais e outros que resultarem do fiel cumprimento dos serviços propostos serão inteiramente de responsabilidade do credenciado;

4.7 A inadimplência do credenciado, com referência aos encargos trabalhistas, fiscais e comerciais não transfere à Administração Pública a responsabilidade por seu pagamento, nem poderá onerar o objeto do credenciamento;

4.8 O responsável pela certificação dos serviços fará a fiscalização e conferência da execução do objeto, verificando se o mesmo foi realizado de acordo com as condições exigidas no Edital;

4.9 Se o credenciado não atender à solicitação, estará sujeito às sanções previstas neste Edital e em Lei;

4.10 O recebimento do objeto, mesmo que definitivo, não exclui a responsabilidade do credenciado pela qualidade dos serviços prestados, cabendo-lhe sanar quaisquer irregularidades detectadas durante o prazo do credenciamento;

4.11 O presente Credenciamento é resultado de estimativa para uso durante o exercício de 2025, podendo variar para mais ou para menos e será prestado de forma fragmentada mediante requisição prévia do setor competente, sendo objeto de faturamento e pagamento os serviços efetivamente prestados;

4.12 A administração receberá o presente objeto na forma que alude a Lei Federal n.º 14.133/2021;

4.13 Os serviços que constituem o objeto deste credenciamento deverão ser executados de acordo com a solicitação da contratante (que poderá ser por ordem de serviço ou e-mail) e a orientação/fiscalização dos técnicos da Secretaria Municipal de Infraestrutura, devendo o equipamento estar disponível no local indicado com prazo máximo de 48 (quarenta e oito) horas, e no caso de substituição após a devida notificação no prazo máximo de 24 (vinte e quatro) horas corridas;

4.14 O equipamentos contratados por hora trabalhada deverão ser disponibilizados pela credenciada, no local indicado pela Secretaria Municipal de Infraestrutura, devidamente abastecido e com o operador do equipamento, para a execução dos serviços. Já os equipamentos listados na tabela 2 do termo de referência deverão ser disponibilizados pela credenciada, no local indicado pela secretaria e com o operador ficando a contratante responsável pelo abastecimento com combustível;



4.15 A credenciada deverá manter enquanto estiver sendo executado o serviço, veículo adequado para o transporte do equipamento juntamente com o operador, caso haja necessidade de deslocamento para outras frentes de serviços, sem prévio aviso, sendo que tal deslocamento ficará sob as expensas e responsabilidade da credenciada;

4.16 Os serviços serão executados sob a supervisão, fiscalização e orientação técnica da Secretaria Municipal de Infraestrutura, que deverá ser permanentemente informada do seu desenvolvimento e de eventuais dificuldades que possam prejudicar a sua plena execução;

4.17 Os serviços deverão ser executados dentro da boa técnica recomendada para recomposição e reconformação de estradas de revestimento primário;

4.18 No preço da hora estão incluídos todos os custos, tais como: salários, encargos trabalhistas e benefícios, seguros diversos, impostos, óleo diesel, lubrificantes, peças, locomoção do equipamento até a frente de serviço, não estando incluso refeição (almoço);

4.19 No preço dos equipamentos por mês estão incluídos dos seguintes custos: salários, encargos trabalhistas e benefícios, seguros diversos, impostos, peças e lubrificantes, não estando inclusos: combustível (óleo diesel), e refeição (almoço);

4.20 Para pagamento, será contabilizada a hora a partir do momento em que se inicia o serviço no local designado, não sendo contabilizada a hora em função dos deslocamentos até a frente de serviços, bem como qualquer tipo de interrupção não solicitada pela Administração, ou seja, a medição será efetuada pelas horas EFETIVAMENTE TRABALHADAS, aferidas pelo horímetro inicial e final da máquina, aprovadas pelo responsável pela fiscalização dos serviços;

4.21 É de responsabilidade da Contratada que suas máquinas e veículos sejam equipados com horímetro e tacógrafo devidamente funcionando e será inspecionado pelo órgão contratante, no que será controlado diariamente, pelo fiscalizador ou responsável pelos serviços. No qual anotar a hora de início e hora de término das atividades para controle de horas trabalhadas.

4.22 A credenciada responsabilizar-se-á pelos transportes das máquinas pesadas, assim como o socorro mecânico com guincho, bem como pela manutenção preventiva e corretiva, aquela destinada aos reparos de defeitos que ocorram de maneira aleatória de seus veículos e máquinas, observando o prazo de 24 horas para a manutenção dos mesmos. Caso a Manutenção dos veículos e máquinas ultrapassar as 24 horas, a credenciada deverá substituir os mesmos, dentro das características técnicas contidas neste instrumento, de modo a garantir a continuidade dos serviços.

4.23 A credenciada se responsabilizará pela cobertura contra danos materiais e pessoais ocasionados a terceiros, durante a execução de suas atividades.

4.24 A credenciada deverá fornecer aos seus funcionários, e fazer com que estes utilizem, os equipamentos de proteção individual (EPIs) necessários a segurança dos mesmos, de acordo com o exigido pelas normas relativas à segurança, Higiene e Medicina do Trabalho, prevista na legislação em vigor.

4.25 As máquinas e veículos, com seus operadores deverão apresentar no local e horário pré-estabelecido, sendo que sua dispensa ao fim do turno somente ocorrerá com a autorização do encarregado da Secretaria requisitante, onde o mesmo estará com a planilha diária de controle das máquinas e veículos.

4.26 A credenciada deverá disponibilizar maquinários e veículos em perfeitas



condições de uso e funcionamento, compatíveis com a demanda dos serviços a serem executados, bem como mão de obra qualificada, necessária a perfeita execução dos serviços, possibilitando o atendimento.

4.27 A Gestão e o acompanhamento do contrato e a fiscalização dos serviços prestados ficará a cargo da secretaria requisitante, como também notificar a credenciada, por escrito, sobre imperfeições, falhas ou irregularidades constatadas durante a execução de suas atividades, para que sejam adotadas as medidas corretivas necessárias, e fiscalizar seus empregados prepostos e ou subordinados.

4.28 A Administração reserva-se o direito de pedir a substituição de qualquer colaborador que não atenda aos serviços solicitados pela Administração.

4.29 O credenciamento não gera qualquer direito adquirido a prestação dos serviços, os quais somente serão utilizados quando da ocorrência de necessidade pelo Município, quando então será convocada a empresa credenciada para a sua execução.

4.30 A empresa uma vez convocada, deverá manifestar-se formalmente, ainda que por documento eletrônico, sua impossibilidade de atendimento, no prazo máximo de 24 horas da solicitação, sob pena de descredenciamento e aplicação de penalidades administrativas previstas na Lei n.º 14.133/21.

5 DOCUMENTOS DE HABILITAÇÃO PARA PESSOA FISICA

5.1 Requerimento de Credenciamento (modelo constante no Anexo II).

5.2 HABILITAÇÃO FÍSICA

5.2.1 Cópia autenticada da Carteira de Identidade;

5.2.2 Cópia autenticada do CPF;

5.2.3 Declarações constantes nos Anexos IV e V;

5.3 HABILITAÇÃO FISCAL

5.3.1 Prova de regularidade perante a Fazenda Federal e a Seguridade Social, mediante apresentação de Certidão Conjunta de Débitos Relativos a Tributos Federais e à Dívida Ativa da União, emitida pela Secretaria da Receita Federal do Brasil ou pela Procuradoria-Geral da Fazenda Nacional;

5.3.2 Prova de regularidade perante a Fazenda Estadual do domicílio ou sede do licitante, mediante apresentação de certidão emitida pela Secretaria Estadual competente;

5.3.3 Prova de regularidade perante a Fazenda Municipal do domicílio ou sede do licitante mediante apresentação de certidão emitida pela Secretaria Municipal competente;

5.3.4 Prova de regularidade perante a Justiça do Trabalho, mediante apresentação de certidão emitida pelo Tribunal Superior do Trabalho;

5.3.5 Cópia autenticada do CPF;

6 DOCUMENTOS DE HABILITAÇÃO PARA PESSOA JURIDICA

6.1 Requerimento de Credenciamento (modelo constante no Anexo II).

6.2 HABILITAÇÃO JURÍDICA



- a) Em se tratando de empresário individual, registro na Junta Comercial;
- b) Em caso de sociedade empresária, Ato Constitutivo Registrado na Junta Comercial, bem como alterações contratuais que constem o nome do administrador ou ato separado de sua designação e, em sendo sociedade anônima, acompanhada de documento de eleição de seus atuais administradores. Fica facultada a apresentação da Certidão Simplificada da Junta Comercial, em substituição aos documentos anteriores mencionados, contendo resumo das disposições do ato constitutivo e suas alterações que estejam em vigor;
- c) Em caso de sociedade simples, inscrição do ato constitutivo no Cartório de Registro de Títulos e Documentos, acompanhado da prova de quem exerce sua administração;
- d) Em se tratando de microempresa ou empresa de pequeno porte, comprovante do respectivo enquadramento expedido pelo órgão competente (Junta Comercial ou Cartório de Registro de Títulos e Documentos).

6.2.1 Declarações constantes nos Anexos IV e V.

6.3 HABILITAÇÃO FISCAL

6.3.1 Prova de inscrição no Cadastro Nacional de Pessoa Jurídica (CNPJ);

6.3.2 Prova de regularidade perante a Fazenda Federal e a Seguridade Social, mediante apresentação de Certidão Conjunta de Débitos Relativos a Tributos Federais e à Dívida Ativa da União, emitida pela Secretaria da Receita Federal do Brasil ou pela Procuradoria-Geral da Fazenda Nacional;

6.3.3 Prova de regularidade perante a Fazenda Estadual do domicílio ou sede do licitante, mediante apresentação de certidão emitida pela Secretaria Estadual competente;

6.3.4 Prova de regularidade perante a Fazenda Municipal do domicílio ou sede do licitante mediante apresentação de certidão emitida pela Secretaria Municipal competente;

6.3.5 Prova de regularidade relativa ao Fundo de Garantia por Tempo de Serviço - FGTS, mediante apresentação de certidão emitida pela Caixa Econômica Federal;

6.3.6 Prova de regularidade perante a Justiça do Trabalho, mediante apresentação de certidão emitida pelo Tribunal Superior do Trabalho;

6.3.7 Prova de inscrição no cadastro de contribuintes estadual ou municipal, se houver, relativo ao domicílio ou sede do participante, pertinente ao seu ramo de atividade e compatível com o objeto contratual.

6.4 QUALIFICAÇÃO ECONÔMICO-FINANCEIRA

6.4.1. Certidão negativa de falência, recuperação judicial ou extrajudicial expedida pelo cartório distribuidor da sede da pessoa jurídica, cuja data de expedição não anteceda em mais de 30 (trinta) dias a data da apresentação das propostas.

Obs.: Caso o licitante esteja em recuperação judicial ou extrajudicial, deverá ser comprovado o acolhimento do plano de recuperação judicial ou a homologação do plano de recuperação extrajudicial, conforme o caso.

6.4.2 QUALIFICAÇÃO TÉCNICA

6.4.2.1 Comprovação de possuir o profissional no quadro permanente da empresa na data de credenciamento, profissional ou profissionais habilitados na área de atuação,



compatível com os serviços a serem executados.

Obs.: A comprovação de que o profissional pertence ao quadro permanente da empresa deverá ser realizada através da apresentação de cópia da Carteira de Trabalho e Previdência Social, da Ficha de Registro de Empregados (FRE) ou através do Contrato de Prestação de Serviços ou qualquer outra forma que demonstre o vínculo entre o Profissional e a empresa. No caso do responsável ser proprietário da empresa, a comprovação deverá ser através do Contrato Social da mesma.

6.4.2.2 Comprovação da capacitação técnico-operacional, mediante apresentação de um ou mais atestados de capacidade técnica, fornecido por pessoa jurídica de direito público ou privado devidamente identificada, em nome do licitante, relativo à execução serviço compatível em características, quantidades e prazos com o objeto da presente licitação.

7 DO RECEBIMENTO DO CREDENCIAMENTO

7.1 Os pedidos de credenciamento serão julgados pela Comissão de Contratação do Município, que verificará se a documentação atende às condições exigidas neste edital;

7.2 Presentes as condições e os documentos exigidos neste edital, a credenciada será convocada pela Comissão de Contratação para assinar o Contrato de Credenciamento, conforme necessidade da Secretaria requisitante, no prazo de 03 (três) dias úteis a contar da data da convocação;

7.3 A Comissão poderá, se necessário, promover diligências destinadas ao esclarecimento de dúvidas ou confirmação de informações prestadas;

7.4 Dos atos da Administração, decorrentes do procedimento licitatório e na execução do Contrato Administrativo, cabem os recursos previstos na Lei n.º 14.133/2021;

7.5 Os recursos deverão observar os mesmos requisitos previstos para a impugnação do Edital, no que se refere à forma, à assinatura e ao envio (Protocolo) para o Setor de Licitações e Contratos;

7.6 Recebido o recurso a Comissão de Contratação poderá reconsiderar sua decisão, e não o fazendo, encaminhá-lo à autoridade superior que, após regular instrução, proferirá sua decisão;

7.7 Não serão conhecidos os recursos interpostos intempestivamente ou que não atenderem os requisitos indicados neste edital.

8 DA DIVULGAÇÃO DO CREDENCIAMENTO

8.1 Todos aqueles que preencherem os requisitos constantes neste edital terão suas propostas de credenciamento acatadas pela Comissão de Contratação, sendo submetidas à homologação do Prefeito;

8.2 As listas dos candidatos CREDENCIADOS e NÃO CREDENCIADOS, segundo os critérios estabelecidos neste Edital, serão publicadas no Mural Público;

8.3 A lista dos credenciados e os avisos pertinentes ao presente Edital serão divulgados no sítio eletrônico: www.ipameri.go.gov.br.



9 CRITÉRIO DE SELEÇÃO DO (S) CREDENCIADO (S) PARA PRESTAÇÃO DOS SERVIÇOS

9.1 Todos aqueles que preencherem os requisitos constantes neste edital terão suas propostas de credenciamento acatadas pela Comissão de Contratação, sendo submetidas à homologação do Gestor Municipal;

9.2 Após homologação pela autoridade competente e assinatura do contrato dentro do prazo estipulado neste instrumento convocatório, o Credenciado será selecionado a prestar os serviços de acordo com a ordem de chegada para Credenciamento. Sendo que somente será classificado por ordem de credenciamento aqueles que comprovarem e preencherem todos os requisitos constantes neste edital.

10 DO PRAZO

10.1 O Credenciamento ficará aberto até o dia **31/12/2025** a partir de sua publicação e os contratos dele decorrentes terão vigência até **31/12/2025**, prorrogáveis, caso haja interesse da Administração, enquanto o prestador cadastrado mantiver os mesmos requisitos exigidos para a classificação, previstos neste Edital.

11 DO PAGAMENTO

11.1 O pagamento será feito em sua totalidade até o prazo máximo de 30 (trinta) dias, a contar da certificação de que os serviços foram aceitos, mediante a apresentação de Nota Fiscal/Fatura contendo a descrição dos serviços/produtos, o valor total, nota de entrega atestada e comprovante de recolhimento de multas aplicadas, se houver, e dos encargos sociais (regularidade fiscal e previdenciária).

11.2 Nos casos de eventuais atrasos de pagamento, desde que a credenciada não tenha concorrido, de alguma forma, para tanto, fica convencionado que a taxa de compensação financeira devida pela credenciante, entre a data do vencimento e o efetivo adimplemento da parcela, é calculada mediante a aplicação da seguinte fórmula:

EM = I x N x VP, sendo:

EM = Encargos moratórios;

N = N.º de dias entre a data prevista para o pagamento e a do efetivo pagamento;

VP = Valor da parcela a ser paga.

I = Índice de compensação financeira = 0,00016438, **assim apurado:**

I = (TX)	= $\frac{(6/100)}{365}$	I = 0,00016438
----------	-------------------------	----------------

TX = Percentual da taxa anual = 6%.



12 DO DESCREDENCIAMENTO

12.1 Poderá haver o credenciamento de conformidade com o disposto na Lei Federal n.º 14.133/2021;

12.2 Poderá haver credenciamento a pedido do próprio **CREDENCIADO**, que o solicitará expressamente, a qualquer tempo, desde que observe a antecedência mínima de 30 (trinta) dias e que garanta a realização dos serviços já designados em Ordem de Serviço anterior ao pedido de credenciamento.

13 SANÇÕES AOS CREDENCIADOS

13.1 Se o **CREDENCIADO** deixar de cumprir as obrigações assumidas, no todo ou em parte, ficará sujeito às sanções previstas no contrato e na que dispõe a Lei Federal n.º 14.133/2021.

14 DA IMPUGNAÇÃO DO EDITAL

14.1 Até 5 (cinco) dias úteis antes da data fixada para a abertura dos envelopes de habilitação, qualquer pessoa poderá solicitar esclarecimentos, providências ou impugnar o ato convocatório do credenciamento.

14.2 Caberá ao (à) Presidente da Comissão de Contratação decidir sobre a petição impugnatória no prazo de até 03 (três) dias úteis.

14.3 Decairá do direito de impugnar os termos do edital de credenciamento perante a Administração, relativamente a eventuais falhas ou irregularidades que o viciariam, o licitante que não o fizer até o segundo dia útil que anteceder a data fixada para abertura dos envelopes, hipótese em que tal comunicação não terá efeito de recurso.

14.3.1 Neste caso caberá ao (à) Presidente da Comissão de Contratação decidir no prazo de 24 (vinte e quatro) horas, findando prazo no primeiro dia útil após a apresentação da impugnação.

14.4 Acolhida a petição contra o ato convocatório, será designada nova data para realização do certame.

14.5 A impugnação deverá ser escrita, endereçada ao(à) Presidente da Comissão de Contratação, assinada pela pessoa impugnante ou representante legal da empresa ou por procurador habilitado, fazendo juntar todos os documentos que julgar necessários para comprovar o alegado e mais a cópia de documento pessoal, contrato social ou equivalente e procuração, conforme o caso, devendo ser protocolado pessoalmente no Setor de Licitações da Prefeitura ou via postal. Nesse último caso, o impugnante deverá enviar por email, até a data limite para impugnação, todos os documentos enviados no ato da postagem e mais o **COMPROVANTE POSTAL DE CORRESPONDÊNCIA** emitido pelos Correios.

14.6 Qualquer documento enviado somente via e-mail, ou seja, que não esteja no envelope postado, será desconsiderado e não será utilizado para fins de análise das alegações da impugnação.

15 DISPOSIÇÕES GERAIS

15.1 Fica esclarecido que o valor inicial do contrato é estimado e poderá ser acrescentado ou diminuído de acordo com as necessidades do Município;

15.2 Fica reservado à Secretaria Municipal de Infraestrutura, Transporte e Obras a



PREFEITURA DE
IPAMERI

ADMINISTRAÇÃO 2025/2028

faculdade de revogar o credenciamento, de acordo com a oportunidade e conveniência da Administração, sem assistir às entidades interessadas qualquer direito à indenização, assegurado o exercício do direito da ampla defesa e do contraditório.

15.3 Fazem parte do presente Edital:

ANEXO I – Projeto Básico

ANEXO II – Requerimento de Credenciamento

ANEXO III – Minuta de Contrato de Credenciamento

ANEXO IV – Declarações Gerais

ANEXO V – Declaração de Concordância com os valores estipulados

Ipameri/GO, 29 de janeiro de 2025.

CRISTIAN DOUGLAS CARDOSO E SILVA
AGENTE DE CONTRATAÇÃO



ESTADO DA BAHIA
PREFEITURA MUNICIPAL DE ITACARÉ.
CNPJ: 13.846.902/0001-95
DEPARTAMENTO DE LICITAÇÕES E COMPRAS.

ESTUDO TÉCNICO PRELIMINAR

000031



000032

ESTADO DA BAHIA
PREFEITURA MUNICIPAL DE ITACARÉ
CNPJ: 13.846.902/0001-95
EQUIPE DE PLANEJAMENTO

ESTUDO TÉCNICO PRELIMINAR

INTRODUÇÃO

A Nova Lei de Licitações, Lei 14.133/2021 atribuiu ao planejamento das licitações a hierarquia de princípio, propiciando aos gestores públicos instrumentos para governança e concretude deste princípio. As contratações públicas são instrumentos para a realização das políticas públicas, cujo planejamento ocasiona contratações significativamente mais efetivas.

Desse modo, a realização de estudos prévios à contratação conduz ao conhecimento de novas modelagens/metodologias ofertadas pelo mercado, resultando na melhor qualidade do gasto e em uma gestão eficiente dos recursos públicos.

Neste contexto, o presente documento, enquanto elemento essencial ao planejamento, ao cumprir as determinações legais relacionadas à sua elaboração, caracteriza a primeira etapa da fase de planejamento, uma vez que apresenta os devidos estudos para a contratação de solução que atenderá à necessidade abaixo especificada. Deste modo, se busca assegurar a viabilidade (técnica e econômica) da contratação pública pretendida, bem como o levantamento dos elementos essenciais, que servirão de base para compor o termo de referência a ser elaborado, caso se conclua pela viabilidade da contratação.

O objetivo principal é estudar detalhadamente a necessidade e identificar no mercado a melhor solução para supri-la, em observância as normas vigentes e aos princípios que regem a Administração Pública, avaliando todos os aspectos necessários e suficientes à contratação.

1. DESCRIÇÃO DA NECESSIDADE DA CONTRATAÇÃO
Considerado o problema a ser resolvido sob a perspectiva do interesse público.

A presente contratação visa atender à necessidade contínua da Prefeitura Municipal de Itacaré em dispor de veículos pesados — tais como motoniveladoras, retroescavadeiras, pás carregadeiras, escavadeiras hidráulicas, caminhões-pipa, caminhões compactadores, caçambas, tratores esteira, entre outros — para suporte às ações de infraestrutura urbana e rural, manutenção de vias, obras públicas, atividades de limpeza e transporte de materiais, bem como demandas emergenciais de interesse coletivo.

O Município de Itacaré possui características territoriais que exigem a presença constante do poder público em diferentes frentes de atuação. Trata-se de uma cidade com áreas urbanas e rurais, distritos distantes (como Taboquinhas) e vias predominantemente não pavimentadas, o que impõe grande esforço logístico para garantir a acessibilidade, a mobilidade e a segurança da população. Durante o período de chuvas, por exemplo, são comuns deslizamentos, erosões e alagamentos, que exigem pronta resposta da administração com o apoio de maquinário adequado.

Considerando que o Município não dispõe de frota própria suficiente ou compatível com a demanda atual, a contratação de empresas especializadas na locação desses



000033

ESTADO DA BAHIA
PREFEITURA MUNICIPAL DE ITACARÉ
CNPJ: 13.846.902/0001-95
EQUIPE DE PLANEJAMENTO

equipamentos torna-se indispensável para assegurar a continuidade e eficiência dos serviços públicos essenciais. O modelo de credenciamento permite, ainda, maior flexibilidade administrativa, possibilitando que a gestão selecione prestadores conforme disponibilidade, localização e tipo de equipamento, respeitando os princípios da economicidade, eficiência e interesse público.

Portanto, a contratação ora pretendida é fundamental para o cumprimento das obrigações constitucionais da Prefeitura de Itacaré, assegurando infraestrutura adequada, apoio às ações de engenharia e manutenção, e pronta resposta às necessidades da população.

2. DEMONSTRAÇÃO DA PREVISÃO DA CONTRATAÇÃO NO PLANO DE CONTRATAÇÃO ANUAL

O Município de Itacaré/Ba, ainda não confeccionou seu plano de contratação anual (PCA). Contudo, a contratação pretendida neste estudo se alinha a PPA 2022-2025 e à Lei de Diretrizes Orçamentárias para 2025.

3. NATUREZA DO OBJETO

Os serviços objetos a serem contratados se enquadram como comuns, haja vista que seus padrões de desempenho e qualidade podem ser objetivamente definidos pelo edital, por meio de especificações usuais no mercado.

Portanto, sua contratação poderá estender-se por mais de um exercício financeiro administrativo, podendo ser prorrogado nos moldes da Lei nº 14.133, de 2021.

4. REQUISITOS DA CONTRATAÇÃO

As empresas deverão cumprir os requisitos estipulados no edital para estarem devidamente credenciadas. A contratação será realizada por meio de credenciamento, conforme artigo 79º e incisos da Lei Federal nº 14.133/2021.

Para fornecimento/prestação dos serviços pretendidos os eventuais interessados deverão comprovar que atuam em ramo de atividade compatível com o objeto da licitação, apresentar os documentos a título habilitação, nos termos do art. 62, da Lei nº 14.133/2021.

Para a prestação dos serviços pretendidos os eventuais interessados deverão comprovar que atuam em ramo de atividade compatível com o objeto da licitação, bem como apresentar todos os documentos a título habilitação, nos termos do art. 62, da Lei nº 14.133/2021.

Para fins de habilitação e consequente credenciamento, as empresas interessadas deverão atender aos seguintes requisitos mínimos, comprovando documentalmente sua regularidade jurídica, fiscal e capacidade técnica-operacional, nos termos da Lei nº 14.133/2021 e da legislação sanitária vigente.



000034

ESTADO DA BAHIA
PREFEITURA MUNICIPAL DE ITACARÉ
CNPJ: 13.846.902/0001-95
EQUIPE DE PLANEJAMENTO

Para a prestação dos serviços pretendidos os eventuais interessados deverão comprovar que atuam em ramo de atividade compatível com o objeto da licitação, bem como apresentar todos os documentos a título habilitação, nos termos do art. 62, da Lei nº 14.133/2021.

O serviço deverá ser realizado de maneira parcelada, conforme cronograma estabelecido pela Secretaria Municipal, garantindo a regularidade e a pontualidade no atendimento às comunidades atendidas;

Para a contratação, as empresas interessadas deverão atender a requisitos mínimos que assegurem a plena execução dos serviços, a regularidade jurídica e fiscal e a capacidade técnica e operacional compatível com as exigências da Administração Pública. É indispensável que os fornecedores estejam legalmente constituídos, possuam CNPJ ativo, regularidade perante os entes tributários federais, estaduais e municipais, bem como estejam em situação regular quanto ao FGTS e à Seguridade Social.

Além disso, deverão apresentar documentação que comprove a aptidão para o desempenho da atividade de locação de veículos, seja mediante contrato social com objeto pertinente, seja por meio de registros e autorizações junto aos órgãos competentes. Todos os veículos a serem disponibilizados deverão estar devidamente licenciados, registrados, segurados e em perfeitas condições de uso, apresentando, inclusive, comprovação de revisões e manutenções periódicas. Deverão atender a todos os requisitos legais de segurança, acessibilidade (quando exigido), controle ambiental e demais exigências previstas na legislação vigente, incluindo o Código de Trânsito Brasileiro, normas do INMETRO e resoluções do CONTRAN.

A contratada deverá garantir a imediata substituição do veículo em caso de pane, defeito ou indisponibilidade, sem prejuízo à continuidade do serviço.

Por fim, caberá à empresa contratada manter atualizados todos os documentos exigidos ao longo da vigência da contratação, sob pena de descredenciamento ou rescisão, além de cumprir integralmente as cláusulas do termo de credenciamento e os princípios que regem a Administração Pública, especialmente os da legalidade, eficiência, moralidade e interesse público.

4. ESTIMATIVAS DAS QUANTIDADES PARA A CONTRATAÇÃO

A definição da unidade de medida "diária" para a maior parte dos itens da presente contratação foi adotada com base na natureza da demanda do Município de Itacaré, caracterizada por sua imprevisibilidade e variabilidade. Os serviços de locação de veículos pesados destinam-se, em grande parte, à manutenção e recuperação de estradas vicinais, apoio à infraestrutura urbana e rural, transporte de materiais e ações emergenciais, cuja duração e intensidade não são plenamente mensuráveis de forma prévia. Diante da ausência de um histórico estatístico consolidado que permita quantificar com precisão a demanda real, a adoção da diária permite melhor adequação operacional, garantindo flexibilidade à Administração e aderência à realidade de campo.



00005

ESTADO DA BAHIA
PREFEITURA MUNICIPAL DE ITACARÉ
CNPJ: 13.846.902/0001-95
EQUIPE DE PLANEJAMENTO

A diária possibilita que o município utilize os equipamentos locados pelo período necessário para a execução das tarefas, otimizando o custo-benefício, evitando desperdícios e possibilitando controle mais eficaz da execução, especialmente em áreas de difícil acesso, onde o tempo de deslocamento e operação pode variar. Essa escolha está em consonância com os princípios da economicidade, razoabilidade e eficiência que regem a Administração Pública.

Por outro lado, a opção pela unidade de medida "quilômetro (KM)" para alguns itens específicos, como ônibus, micro-ônibus e vans, se deu por conta da natureza do serviço de transporte de passageiros, cujo maior fluxo tem como principal destino a cidade de Itabuna, localizada a cerca de 70 km de Itacaré. Como essas viagens possuem trajetos definidos e previsíveis, com itinerário fixo ou habitual, a adoção da medição por quilometragem permite uma aferição mais justa e objetiva dos custos, além de maior controle sobre o deslocamento efetivamente realizado. Tal escolha se mostra mais condizente com a dinâmica desse tipo de transporte, viabilizando o planejamento e a fiscalização das rotas percorridas.

Portanto, a definição diferenciada das unidades de medida se sustenta na característica específica de cada serviço, visando garantir à Administração Pública a contratação mais eficaz, transparente e aderente à realidade local.

6. LEVANTAMENTO DE MERCADO

Nos termos do art. 18, § 1º, V, da Lei nº 14.133/2021, para fins de levantamento de mercado, foram analisadas as alternativas possíveis, além da viabilidade técnica e econômica, cuja conclusão levou à escolha pela contratação por credenciamento de licitação, por entender que é mais ideal este procedimento por oportunizar mais interessados e a valorização do mercado local, nos termos do art. 74, inciso IV, e art. 78, inciso I, da Lei nº 14.133/2021, quando a solução da necessidade pública demanda a contratação concomitante ou sucessiva de todos os particulares que preencherem os requisitos previamente fixados, nos termos do art. 79, I, da Lei nº 14.133/2021, bem como pelas considerações abaixo.

Percebemos que alcançará o objetivo da Administração Pública, de oportunizar que todos credenciados executem os serviços, e de uma licitação de forma exclusiva. Assim, o credenciamento, mantém o lado econômico e tecnicamente viável, se adequando às necessidades da administração. Além do mais, com a modalidade adotada teremos uma contratação mais célere e perfeitamente resguardada em lei.

Importante salientar, que a Administração Pública, om base na Lei de licitações, realizar processo exclusivo para atender o mercado local., dado o tipo de objeto, a modalidade indicada., definida no art. 4, da Lei nº 14.133/21.

7. DESCRIÇÃO DA SOLUÇÃO COMO UM TODO

A solução proposta consiste no procedimento auxiliar de credenciamento, de acordo com o art. 78, I, da Lei nº 14.133/2021 e nos termos do art. 79, I, da Lei nº 14.133/2021



000036

ESTADO DA BAHIA
PREFEITURA MUNICIPAL DE ITACARÉ
CNPJ: 13.846.902/0001-95
EQUIPE DE PLANEJAMENTO

No que se refere a hipótese de contratação, a mesma fundamenta-se no inciso II, do art. 79, da Lei nº 14.133/2021, qual seja, "I - paralela e não excludente: caso em que é viável e vantajosa para a Administração a realização de contratações simultâneas em condições padronizadas", quando a solução da necessidade pública demanda a contratação concomitante ou sucessiva de todos os particulares que preencherem os requisitos previamente fixados.

A solução proposta consiste na contratação, por meio de credenciamento, de empresas especializadas na prestação de serviços de locação de veículos pesados, com ou sem operador, para atendimento das demandas operacionais das secretarias e setores da Prefeitura Municipal de Itacaré. A contratação contempla a disponibilização, sob demanda, de máquinas e equipamentos pesados devidamente licenciados, em perfeitas condições de uso e com capacidade técnica compatível com as exigências da Administração Pública.

A adoção do credenciamento como modelo de contratação permite a habilitação de múltiplas empresas prestadoras do serviço, ampliando a competitividade e assegurando à Administração a possibilidade de convocar, sempre que necessário, prestadores conforme a disponibilidade, tipo de equipamento e localização da prestação do serviço. Essa flexibilidade operacional é essencial para um município com características geográficas diversificadas e com forte sazonalidade na demanda por serviços públicos, como é o caso de Itacaré.

Os equipamentos a serem locados devem possuir requisitos mínimos de potência, capacidade e conservação. Serão utilizados para atividades diversas, como requalificação de estradas vicinais, suporte a obras públicas, contenção de danos em períodos chuvosos, transporte de materiais e apoio à limpeza urbana, entre outras frentes de atuação da administração municipal.

Toda a manutenção corretiva e preventiva dos veículos ficará a cargo das empresas contratadas, assim como a substituição imediata em caso de falha mecânica. No caso de veículos com operador, este deverá ser devidamente habilitado e capacitado, sendo responsabilidade exclusiva da contratada todos os encargos trabalhistas, previdenciários, tributários e de segurança do trabalho.

Dessa forma, a solução adotada atende aos princípios da economicidade, eficiência, continuidade do serviço público e adequação à realidade administrativa e geográfica do Município de Itacaré.

8. ESTIMATIVA DO VALOR DA CONTRATAÇÃO

O valor estimado encontra-se no credenciamento 003/2025 da cidade de São João da Mata. E da Prefeitura de Ipameri de acordo termo de referência, documentos estão anexos ao processo.

9. DO ACESSO AO ORÇAMENTO ESTIMADO DA CONTRATAÇÃO



000057

ESTADO DA BAHIA
PREFEITURA MUNICIPAL DE ITACARÉ
CNPJ: 13.846.902/0001-95
EQUIPE DE PLANEJAMENTO

No presente estudo não foi identificada a necessidade do orçamento estimado sigiloso, diante da pesquisa de preços que foi realizada durante o presente estudo e que segue anexada ao documento, no entanto, ficando a cargo do setor competente fazer a divulgação ou não do orçamento no processo.

10. JUSTIFICATIVAS PARA O PARCELAMENTO OU NÃO DA CONTRATAÇÃO

Ao aderir ao credenciamento não é obrigatório atender a todas as modalidades. A escolha pode focar apenas nos serviços que os interessados podem oferecer e que estejam alinhados com o valor proposto pela municipalidade. Essa flexibilidade permite uma seleção mais específica dos serviços a serem disponibilizados, levando em consideração as mudanças estruturais que os bancos estão realizando em seus modelos de atendimento.

11. DEMONSTRATIVO DOS RESULTADOS PRETENDIDOS

Com a contratação por credenciamento de empresas especializadas na locação de veículos pesados, o Município de Itacaré pretende alcançar resultados concretos voltados à melhoria da capacidade de resposta da administração municipal diante das demandas de infraestrutura, mobilidade e serviços públicos em geral.

Espera-se que a solução contratada proporcione maior agilidade na execução de serviços essenciais, como a recuperação de estradas vicinais, transporte de materiais, limpeza urbana, apoio à execução de obras públicas, ações emergenciais em períodos de chuva, bem como manutenção de vias e logradouros. A locação permitirá dispor, sempre que necessário, de maquinário adequado, em perfeitas condições de uso, com flexibilidade de atendimento e capacidade de mobilização conforme a necessidade do Município.

Outro resultado esperado é a racionalização dos gastos públicos, uma vez que a locação evita os altos custos relacionados à aquisição de frota própria, incluindo manutenção, depreciação, seguros, licenciamento e contratação de pessoal. A contratação por diária ou por quilômetro, conforme o tipo de serviço, também proporciona um controle mais eficiente da execução contratual, alinhando o pagamento à efetiva prestação do serviço.

Além disso, o modelo de credenciamento assegura ampla concorrência, garantindo a pluralidade de fornecedores e a contratação sob demanda, o que contribui para maior economicidade e eficiência administrativa. Espera-se, ainda, que a atuação descentralizada dos prestadores viabilize o atendimento tanto na sede quanto nos distritos e regiões rurais do município, melhorando o alcance das ações do poder público.

Em síntese, os resultados pretendidos com a presente contratação estão voltados à eficiência da gestão pública, à melhoria da infraestrutura local, ao atendimento qualificado à população e à otimização dos recursos públicos disponíveis.

12. PROVIDÊNCIAS A SEREM ADOTADAS PELA ADMINISTRAÇÃO

Para esta solução o Município tomará as seguintes providências previamente ao contrato:



000038

ESTADO DA BAHIA
PREFEITURA MUNICIPAL DE ITACARÉ
CNPJ: 13.846.902/0001-95
EQUIPE DE PLANEJAMENTO

- a) Definições dos servidores que farão parte da equipe de fiscalização e gestão contratual;
- b) Capacitação dos fiscais e gestores a respeito do tema objeto da contratação;
- c) Definições dos locais onde serão recepcionados os equipamentos da Contratada;

13. CONTRATAÇÕES CORRELATAS E/OU INTERDEPENDENTES

Para esta solução não há contratações que guardam relação/afinidade/dependência com o objeto da compra/contratação pretendida, sejam elas já realizadas ou contratações futuras.

14. DESCRIÇÃO DE POSSÍVEIS IMPACTOS AMBIENTAIS

Além dos critérios de sustentabilidade eventualmente inseridos na descrição do objeto, devem ser atendidos os seguintes requisitos, que se baseiam no Guia Nacional de Contratações Sustentáveis:

A empresa Contratada deverá observar as práticas de sustentabilidade previstas em leis, decretos e resoluções de órgãos ambientais, bem como o respeito a medidas e ações destinadas a evitar ou corrigir danos ao meio ambiente, segurança e medicina do trabalho, que possam vir a ser causados pelo objeto contratado.

Deverá observar em conformidade com as Normas Ambientais que os materiais deverão ser produzidos e fornecidos em conformidade com as normas ambientais vigentes, visando minimizar o impacto ambiental.

15. POSICIONAMENTO CONCLUSIVO SOBRE A ADEQUAÇÃO DA CONTRATAÇÃO

Esta Equipe de Planejamento declara, expressamente, com base nos dados técnicos, instrumentais e mercadológicos contidos nestes Estudos Preliminares, que a contratação em tela é viável.

Itacaré/BA, 26 de junho de 2025

Lenécia dos Santos Freitas
Secretário Municipal de Desenvolvimento Urbano



000039

ESTADO DA BAHIA
PREFEITURA MUNICIPAL DE ITACARÉ
CNPJ: 13.846.902/0001-95
EQUIPE DE PLANEJAMENTO

ANEXO I

PLANILHA DESCRIÇÃO DO OBJETO



ESTADO DA BAHIA
PREFEITURA MUNICIPAL DE ITACARÉ
CNPJ: 13.846.902/0001-95
EQUIPE DE PLANEJAMENTO

000040

DESCRIPTIVO DOS ITENS COM QUANTITATIVO:

ITEM	DESCRIÇÃO	UNID	QUANT
01	MOTONIVELADORA, potência mínima de 150HP, ou similar com operador, bom estado de conservação, com no máximo 05 (cinco) anos de fabricação	DIÁRIA	360
02	MOTONIVELADORA, potência mínima de 150HP, ou similar, com operador, bom estado de conservação, com no máximo 05 (cinco) anos de fabricação	DIÁRIA	360
03	TRATOR ESTEIRA, (TIPO NEW HOLLAND) D140, com escalificador ou similar, com operador, bom estado de conservação, com no máximo 05 (cinco) anos de fabricação.	DIÁRIA	360
04	TRATOR ESTEIRA, NEW HOLLAND D150, com escalificador ou similar, com operador, bom estado de conservação, com no máximo 05 (cinco) anos de fabricação.	DIÁRIA	360
05	ROLO COMPACTOR MULTIFUNCIONAL, tambor liso e pé de carneiro, com operador, bom estado de conservação. Para atender na quantidade de dias/mês, com no máximo 05 (cinco) anos de fabricação.	DIÁRIA	360
06	RETROESCAVADEIRA, potência mínima de 100HP, ou similar, bom estado de conservação, com no máximo 05 (Cinco) anos de fabricação. Para atender na quantidade de dias/mês.	DIÁRIA	360
07	RETROESCAVADEIRA, potência mínima de 100HP bom estado de conservação, com no máximo 05 (Cinco) anos de fabricação. Para atender na quantidade de dias/mês.	DIÁRIA	360
08	RETROESCAVADEIRA, potência mínima de 100HP bom estado de conservação, com no máximo 05 (Cinco) anos de fabricação. Para atender na quantidade de dias/mês.	DIÁRIA	360
09	RETROESCAVADEIRA, potência mínima de 100HP bom estado de conservação, com no máximo 05 (Cinco) anos de fabricação. Para atender na quantidade de dias/mês.	DIÁRIA	360
10	RETROESCAVADEIRA, potência mínima de 100HP bom estado de conservação, com no máximo 05 (Cinco) anos de fabricação. Para atender na quantidade de dias/mês.	DIÁRIA	360
11	RETROESCAVADEIRA, potência mínima de 100HP bom estado de conservação, com no máximo 05 (Cinco) anos de fabricação. Para atender na quantidade de dias/mês.	DIÁRIA	360
12	ESCAVADEIRA HIDRÁULICA, potência mínima de 170HP, ou similar, bom estado de conservação, com no máximo 05 (Cinco) anos de fabricação. Quantidade de dias/mês	DIÁRIA	360
13	PÁ CARREGADEIRA, potência mínima de 130HP, ou similar, bom estado de conservação, com no máximo 10	DIÁRIA	360



000041

ESTADO DA BAHIA
PREFEITURA MUNICIPAL DE ITACARÉ
CNPJ: 13.846.902/0001-95
EQUIPE DE PLANEJAMENTO

	(dez) anos de fabricação. Para atender na quantidade de dias/mês.		
14	CAÇAMBA, capacidade de 6m ³ , bom estado de conservação. Para atender na quantidade de dias/mês.	DIÁRIA	360
15	CAÇAMBA, capacidade de 6m ³ , bom estado de conservação. Para atender na quantidade de dias/mês.	DIÁRIA	360
16	CAÇAMBA, capacidade de 6m ³ , bom estado de conservação. Para atender na quantidade de dias/mês.	DIÁRIA	360
17	CAÇAMBA, capacidade de 12m ³ , bom estado de conservação. Para atender na quantidade de dias/mês.	DIÁRIA	360
18	CAÇAMBA, capacidade de 12m ³ , bom estado de conservação, com no máximo 10 (dez) anos de fabricação. Para atender na quantidade de dias/mês.	DIÁRIA	360
19	CAÇAMBA, capacidade de 12m ³ , bom estado de conservação, com no máximo 10 (dez) anos de fabricação. Para atender na quantidade de dias/mês.	DIÁRIA	360
20	CAMINHÃO COMPACTADOR, capacidade 15 m ³ , bom estado de conservação, com no máximo 06 (seis) anos de fabricação. Para atender na quantidade de dias/mês.	DIÁRIA	360
21	CAMINHÃO COMPACTADOR, capacidade 15 m ³ , bom estado de conservação, com no máximo 06 (seis) anos de fabricação. Para atender na quantidade de dias/mês.	DIÁRIA	360
22	CAMINHÃO COMPACTADOR, capacidade 15 m ³ , bom estado de conservação, com no máximo 06 (seis) anos de fabricação. Para atender na quantidade de dias/mês.	DIÁRIA	360
23	CARRO PIPA, capacidade de 10.000 litros com equipamentos destinados às obras de terraplenagem, bom estado de conservação. Para atender na quantidade de dias/mês.	DIÁRIA	360
24	CAVALO E CARRETA PRANCHA COM 23MT, com as devidas licenças de transporte e seguro.	DIÁRIA	360
25	PRESTAÇÃO DE SERVIÇO - CAMINHÃO CAVALO TOCO OU TRUCK - Potência mínima de 340 CV - Ano de fabricação (a partir de 2005). Com manutenção corretiva e preventiva por conta do proprietário.	DIÁRIA	360
26	PRESTAÇÃO DE SERVIÇO - ÔNIBUS SEMI LEITO: veículo automotor de grande porte constituído por uma (1) única unidade rígida, com motor próprio e solidário e, com compartimento de passageiros situado em um piso único, em formato de caixa com 8 (oito) rodas para transporte coletivo que atende as normas de acessibilidade com elevador, com poltronas mais espaçosas acolchoadas e reclináveis até 135°, descanso para pernas, ar-condicionado e dotados de capacidade para transporte de alta qualidade de até 42 (quarenta e dois) passageiros sem finalidade mercantil, praticado por órgão público sem caráter de linha; "Sem	KM	30.000



000042

ESTADO DA BAHIA
PREFEITURA MUNICIPAL DE ITACARÉ
CNPJ: 13.846.902/0001-95
EQUIPE DE PLANEJAMENTO

	combustível e sem motorista). Com manutenção corretiva e preventiva por conta do proprietário.		
27	PRESTAÇÃO DE SERVIÇO - ÔNIBUS SEMI LEITO: veículo automotor de grande porte constituído por uma (1) única unidade rígida, com motor próprio e solidário e, com compartimento de passageiros situado em um piso único, em formato de caixa com 8 (oito) rodas para transporte coletivo que atende as normas de acessibilidade com elevador, com poltronas mais espaçosas acolchoadas e reclináveis até 135°, descanso para pernas, ar-condicionado e dotados de capacidade para transporte de alta qualidade de até 42 (quarenta e dois) passageiros sem finalidade mercantil, praticado por órgão público sem caráter de linha; "(SemCombustível e sem motorista). Com manutenção corretiva e preventiva por conta do proprietário.	KM	30.000
28	PRESTAÇÃO DE SERVIÇO - ÔNIBUS SEMI LEITO: veículo automotor de grande porte constituído por uma (1) única unidade rígida, com motor próprio e solidário e, com compartimento de passageiros situado em um piso único, em formato de caixa com 8 (oito) rodas para transporte coletivo que atende as normas de acessibilidade com elevador, com poltronas mais espaçosas acolchoadas e reclináveis até 135°, descanso para pernas, ar-condicionado e dotados de capacidade para transporte de alta qualidade de até 42 (quarenta e dois) passageiros sem finalidade mercantil, praticado por órgão público sem caráter de linha; "(SemCombustível e sem motorista). Com manutenção corretiva e preventiva por conta do proprietário.	KM	30.000
29	PRESTAÇÃO DE SERVIÇO - ÔNIBUS SEMI LEITO: veículo automotor de grande porte constituído por uma (1) única unidade rígida, com motor próprio e solidário e, com compartimento de passageiros situado em um piso único, em formato de caixa com 8 (oito) rodas para transporte coletivo que atende as normas de acessibilidade com elevador, com poltronas mais espaçosas acolchoadas e reclináveis até 135°, descanso para pernas, ar-condicionado e dotados de capacidade para transporte de alta qualidade de até 42 (quarenta e dois) passageiros sem finalidade mercantil, praticado por órgão público sem caráter de linha; "(SemCombustível e sem motorista). Com manutenção corretiva e preventiva por conta do proprietário.	KM	30.000
30	PRESTAÇÃO DE SERVIÇO DE LOCAÇÃO DE - MICROÔNIBUS- veículo automotor de grande porte constituído por uma (1) única unidade rígida, com motor próprio e solidário e, com compartimento de. Devendo ser o veículo tipo micro ônibus, capacidade	KM	30.000



000043

ESTADO DA BAHIA
PREFEITURA MUNICIPAL DE ITACARÉ
CNPJ: 13.846.902/0001-95
EQUIPE DE PLANEJAMENTO

	mínima 22 lugares para adultos, bancos individuais, ar condicionado, fabricação mínima 2009, em ótimo estado - serviço de locação de veículo com motorista para transporte de passageiros, quando necessário. Devendo ser o veículo tipo micro ônibus, capacidade mínima 22 lugares para adultos, bancos individuais, ar condicionado, fabricação mínima 2009, em ótimo estado de conservação, evitando riscos aos usuários. O veículo deve estar em dia com as normas vigentes e de manutenção periódica. “ (Sem Combustível e sem motorista). Com manutenção corretiva e preventiva por conta do proprietário.		
31	PRESTAÇÃO DE SERVIÇO DE LOCAÇÃO DE – MICROÔNIBUS- veículo automotor de grande porte constituído por uma (1) única unidade rígida, com motor próprio e solidário e, com compartimento de. Devendo ser o veículo tipo micro ônibus, capacidade mínima 22 lugares para adultos, bancos individuais, ar condicionado, fabricação mínima 2009, em ótimo estado - serviço de locação de veículo com motorista para transporte de passageiros, quando necessário. Devendo ser o veículo tipo micro ônibus, capacidade mínima 22 lugares para adultos, bancos individuais, ar condicionado, fabricação mínima 2009, em ótimo estado de conservação, evitando riscos aos usuários. O veículo deve estar em dia com as normas vigentes e de manutenção periódica. “ (Sem Combustível e sem motorista). Com manutenção corretiva e preventiva por conta do proprietário.	KM	30.000
32	PRESTAÇÃO DE SERVIÇO DE LOCAÇÃO DE – MICROÔNIBUS- veículo automotor de grande porte constituído por uma (1) única unidade rígida, com motor próprio e solidário e, com compartimento de. Devendo ser o veículo tipo micro ônibus, capacidade mínima 22 lugares para adultos, bancos individuais, ar condicionado, fabricação mínima 2009, em ótimo estado - serviço de locação de veículo com motorista para transporte de passageiros, quando necessário. Devendo ser o veículo tipo micro ônibus, capacidade mínima 22 lugares para adultos, bancos individuais, ar condicionado, fabricação mínima 2009, em ótimo estado de conservação, evitando riscos aos usuários. O veículo deve estar em dia com as normas vigentes e de manutenção periódica. “ (Sem Combustível e sem motorista). Com manutenção corretiva e preventiva por conta do proprietário.	KM	30.000
33	PRESTAÇÃO DE SERVIÇO DE LOCAÇÃO DE MICROÔNIBUS- veículo automotor de grande porte constituído por uma (1) única unidade rígida, com motor próprio e solidário e, com compartimento de. Devendo ser o veículo tipo micro ônibus, capacidade mínima 22 lugares para adultos, bancos individuais, ar	KM	30.000



000044

ESTADO DA BAHIA
PREFEITURA MUNICIPAL DE ITACARÉ
CNPJ: 13.846.902/0001-95
EQUIPE DE PLANEJAMENTO

	condicionado, fabricação mínima 2009, em ótimo estado - serviço de locação de veículo com motorista para transporte de passageiros, quando necessário. Devendo ser o veículo tipo micro ônibus, capacidade mínima 22 lugares para adultos, bancos individuais, ar condicionado, fabricação mínima 2009, em ótimo estado de conservação, evitando riscos aos usuários. O veículo deve estar em dia com as normas vigentes e de manutenção periódica. " (Sem Combustível e sem motorista). Com manutenção corretiva e preventiva por conta do proprietário.		
34	PRESTAÇÃO DE SERVIÇO - VAN: veículo de pequeno porte da classe executiva em formato de caixa com 4 (quatro) rodas que atende as normas de acessibilidade com elevador, com poltronas confortáveis de ampla inclinação, descanso para pernas, ar-condicionado, próprio para traslados mais restritos e de pequena distância, com tamanho e largura similar a um carro grande/pick-ups, mas com altura superior a um carro tipo caminhonete e com um vão superior em relação com o solo, dotados de capacidade para transporte de alta qualidade de até 15 (quinze) passageiros sem finalidade mercantil, praticados por órgão público sem caráter de Linha. (Sem Combustível e sem motorista). Com manutenção corretiva e preventiva por conta do proprietário.	KM	30.000
35	PRESTAÇÃO DE SERVIÇO - VAN: veículo de pequeno porte da classe executiva em formato de caixa com 4 (quatro) rodas que atende as normas de acessibilidade com elevador, com poltronas confortáveis de ampla inclinação, descanso para pernas, ar-condicionado, próprio para traslados mais restritos e de pequena distância, com tamanho e largura similar a um carro grande/pick-ups, mas com altura superior a um carro tipo caminhonete e com um vão superior em relação com o solo, dotados de capacidade para transporte de alta qualidade de até 15 (quinze) passageiros sem finalidade mercantil, praticados por órgão público sem caráter de linha. "(Sem Combustível e sem motorista). Com manutenção corretiva e preventiva por conta do proprietário.	KM	30.000
36	PRESTAÇÃO DE SERVIÇO - VAN: veículo de pequeno porte da classe executiva em formato de caixa com 4 (quatro) rodas que atende as normas de acessibilidade com elevador, com poltronas confortáveis de ampla inclinação, descanso para pernas, ar-condicionado, próprio para traslados mais restritos e de pequena distância, com tamanho e largura similar a um carro grande/pick-ups, mas com altura superior a um carro tipo caminhonete e com um vão superior em relação com o solo, dotados de capacidade para transporte de alta qualidade de até 15 (quinze)	KM	30.000



000045

ESTADO DA BAHIA
PREFEITURA MUNICIPAL DE ITACARÉ
CNPJ: 13.846.902/0001-95
EQUIPE DE PLANEJAMENTO

	passageiros sem finalidade mercantil, praticados por órgão público sem caráter de linha. "(Sem Combustível e sem motorista). Com manutenção corretiva e preventiva por conta do proprietário.		
37	PRESTAÇÃO DE SERVIÇO - VAN: veículo de pequeno porte da classe executiva em formato de caixa com 4 (quatro) rodas que atende as normas de acessibilidade com elevador, com poltronas confortáveis de ampla inclinação, descanso para pernas, ar-condicionado, próprio para traslados mais restritos e de pequena distância, com tamanho e largura similar a um carro grande/pick-ups, mas com altura superior a um carro tipo caminhonete e com um vão superior em relação com o solo, dotados de capacidade para transporte de alta qualidade de até 15 (quinze) passageiros sem finalidade mercantil, praticados por órgão público sem caráter de linha. "(Sem Combustível e sem motorista). Com manutenção corretiva e preventiva por conta do proprietário.	KM	30.000



ESTADO DA BAHIA
PREFEITURA MUNICIPAL DE ITACARÉ
CNPJ: 13.846.902/0001-95
EQUIPE DE PLANEJAMENTO

000046

ANEXO I I

MAPA DE GERENCIAMENTO DE RISCOS (MR)



000047

ESTADO DA BAHIA
PREFEITURA MUNICIPAL DE ITACARÉ
CNPJ: 13.846.902/0001-95
EQUIPE DE PLANEJAMENTO

MAPA DE GERENCIAMENTO DE RISCOS

Assim como toda contratação, vislumbra-se alguns riscos em curso na presente contratação, os quais deverão ser observados pelo Administrador a fim de mitigar o seu impacto, caso ocorrido.

Não se inclui neste mapa de riscos a análise dos riscos voltados à gestão do contrato e execução dos serviços, mas apenas os que tangiam o processo licitatório até a formalização da contratação.

RISCO I: Falta ou alteração (substituição) na indicação dos integrantes para a equipe de planejamento da contratação provocando excesso de atribuições aos responsáveis pela elaboração do processo			
Probabilidade	() Baixa	(x) Média	() Alta
Impacto	() Baixa	(x) Média	() Alta
Dano			
Atraso no Planejamento da contratação.			
Inadequação da solução apresentada por falta de melhor análise.			
Não conclusão do processo em tempo hábil, acarretando o atraso nas fases subsequentes.			
Processo com inconsistências técnicas.			
Ação Preventiva		Responsável	
Indicação tempestiva dos integrantes da equipe de planejamento e estabelecimento de prazos dando condições de trabalho para os envolvidos se dedicarem ao processo		Secretário(s) da pasta demandante	
Melhor distribuição de tarefas aos integrantes da equipe de planejamento.		Secretário(s) da pasta demandante	
Conscientização da importância da pronta indicação da equipe de planejamento e suas atribuições dentro do processo.		Secretário(s) da pasta demandante	
Reuniões periódicas para verificação do cronograma do processo de contratação.		Secretário(s) da pasta demandante	
Atribuir prioridades de contratação levando em conta o momento atual vivido e o prazo para finalização desse processo e de outros		Autoridade Competente	
Organizar rotinas de trabalho baseadas nas prioridades eleitas pela autoridade competente		Membros da equipe de planejamento	
Definir com clareza qual o papel de cada componente da equipe de contratação, levando em conta as normas legais, possibilitando que cada participante saiba exatamente qual sua responsabilidade no processo.		Secretário(s) da pasta demandante	
Ação de Contingência		Responsável	
Acelerar as demais fases da contratação.		Diretoria de Licitação	
Reexame dos documentos preparatórios da contratação.		Diretoria de Licitação	
Organizar força tarefa para diluir responsabilidades e garantir a finalização tempestiva das fases processuais, obedecendo		Autoridade Competente	



000048

ESTADO DA BAHIA
PREFEITURA MUNICIPAL DE ITACARÉ
CNPJ: 13.846.902/0001-95
EQUIPE DE PLANEJAMENTO

sempre os prazos legais estabelecidos para cada etapa do certame.			
RISCO II: Estudos Técnicos Preliminares (ETP), Mapa de Risco (MR) e Projeto básico (PB) deficientes ou inconsistentes			
Probabilidade	() Baixa	(x) Média	() Alta
Impacto	() Baixa	() Média	(x) Alta
Dano			
Especificação com inconsistências técnicas.			
Elaboração do ETP, MR e PB com ausência de itens normativamente previstos.			
Requisitos técnicos não atendidos			
Ação Preventiva		Responsável	
Recrutamento de servidores com conhecimento técnico adequado à demanda.		Autoridade Competente	
(Formação da equipe) Realização de cursos, seminários e palestras ligadas ao tema.		Autoridade Competente	
Revisão dos artefatos pelos servidores que compõem as áreas envolvidas e, em consequência, participação do processo de contratação.		Diretoria de Licitação	
Pesquisa de contratos semelhantes no âmbito da Administração Pública		Equipe de planejamento da contratação.	
Uso de modelos de instrumentais técnicos preestabelecidos pelos órgãos competentes.		Equipe de planejamento da contratação.	
Ação de Contingência		Responsável	
Reexame de documentos durante o planejamento da contratação		Equipe de planejamento da contratação.	

RISCO III: Contratação com preço acima da média do mercado

Probabilidade	(x) Baixa	() Média	() Alta
Impacto	() Baixa	() Média	(x) Alta
Dano			
Prejuízo ao erário			
Ação Preventiva		Responsável	
Realizar ampla pesquisa de preço obedecendo a Orientação normativa específica para tal fim.		Setor de Compras/Cotação	
Considerar custos com frete e execução quando for o caso		Setor de Compras/Cotação	
Agrupar os itens para baratear a prestação do serviço, além de garantir o padrão e o prazo na execução do objeto, situação que seria inviável caso fosse tratado com diversos fornecedores.		Setor de Compras/Cotação	
Ação de Contingência		Responsável	
Cancelamento do serviço, inserindo os itens como parte da contratação.		Autoridade Competente/Pregoeiro(a)	



000049

ESTADO DA BAHIA
PREFEITURA MUNICIPAL DE ITACARÉ
CNPJ: 13.846.902/0001-95
EQUIPE DE PLANEJAMENTO

Não adjudicação do certame		Pregoeiro/a	
RISCO IV: Execução errada dos itens contratados.			
Probabilidade	<input checked="" type="checkbox"/> Baixa	<input type="checkbox"/> Média	<input type="checkbox"/> Alta
Impacto	<input type="checkbox"/> Baixa	<input type="checkbox"/> Média	<input checked="" type="checkbox"/> Alta
Dano			
Falta de frota para atender a demanda do município.			
Impactos na organização			
Prejuízo ao erário aquém do executado			
Ação Preventiva		Responsável	
Garantir que a empresa possua pleno conhecimento de suas obrigações assumidas no contrato e das consequentes sanções a serem aplicadas em caso de descumprimento.		Gestão de Contratos.	
Prever essa possibilidade, tanto no Termo de Referência, quanto no Contrato e no Edital a ser assinado à luz da legislação pátria vigente, como forma de evitar pedidos de realinhamento de preços por parte dos fornecedores.		Unidade Demandante e Diretoria de Licitação	
Verificar as especificações detalhadas do serviço e produto que vão ser utilizados e levar a pleno conhecimento dos fornecedores.		Unidade Demandante e Diretoria de Licitação	
Ação de Contingência		Responsável	
Verificada a irregularidade, o fiscal deverá notificar a autoridade competente para adoção das medidas cabíveis, não só com base na legislação em vigor, mas também balizando-se no instrumento contratual utilizado.		Fiscal de contrato. Autoridade Superior.	
Fazer acompanhamento do processo de contratação, bem como da execução do serviço, a fim de monitorar e, se for o caso, tempestivamente, dar ciência à autoridade competente.		Gestão de Contratos e Unidade Demandante	
Verificada a irregularidade, o fiscal deverá notificar a autoridade competente para adoção das medidas cabíveis.		Fiscal de contrato. Autoridade Superior.	
Verificada a irregularidade, o fiscal deverá notificar a autoridade competente para adoção das medidas cabíveis, não só com base na legislação em vigor, mas também balizando-se no instrumento contratual utilizado.		Fiscal de contrato. Autoridade Superior.	
RISCO V: Levantamento aquém da demanda			
Probabilidade	<input checked="" type="checkbox"/> Baixa	<input type="checkbox"/> Média	<input type="checkbox"/> Alta



000050

ESTADO DA BAHIA
PREFEITURA MUNICIPAL DE ITACARÉ
CNPJ: 13.846.902/0001-95
EQUIPE DE PLANEJAMENTO

Impacto	<input type="checkbox"/> Baixa	<input type="checkbox"/> Média	<input checked="" type="checkbox"/> Alta
Dano			
Execução inadequada			
Atraso na execução			
Ação Preventiva		Responsável	
Disponibilizar mão de obra qualificada para a realização dos serviços.		Unidade Solicitante	
Considerar custos com mão de obra e outros quando for o caso		Equipe de planejamento	
Desenvolver a interligação entre a Unidade Solicitante e a Autoridade Competente no tocante ao compartilhamento de informações sobre as disponibilidades de equipamentos para que, em caso de urgência, da Unidade, haja a permuta e disponibilidade de equipamentos.		Equipe de Planejamento	
Ação de Contingência		Responsável	
Reserva de recursos para compra emergencial de equipamentos.		Autoridade Competente	
Não havendo possibilidade de compra dos equipamentos por verba de investimento previamente reservada, verificar junto a Sede se teria outra alternativa para aquisição/serviço dos equipamentos.		Autoridade Competente	

Por fim, registre-se que a presente análise de risco é a primeira barreira de controle e gerenciamento, mas não a única, sendo certo que podem ocorrer eventos imprevisíveis ao longo do processo licitatório.

Assim, deve ser observada, ainda, a análise do Órgão Central de Controle Interno e da Procuradoria ou Assessoria Jurídica do Ente.

Lenécia dos Santos Freitas
Secretário Municipal de Desenvolvimento Urbano

Marília Gomes Almeida
Secretaria Municipal de Administração
Dec. 00010/2025

Marília Gomes Almeida
Secretário Municipal de Administração



ESTADO DA BAHIA
PREFEITURA MUNICIPAL DE ITACARÉ.
CNPJ: 13.846.902/0001-95
DEPARTAMENTO DE LICITAÇÕES E COMPRAS.

DOTAÇÃO

000051



000052

ESTADO DA BAHIA
PREFEITURA MUNICIPAL DE ITACARÉ
CNPJ: 13.846.902/0001-95
SECRETÁRIA MUNICIPAL DE DESENVOLVIMENTO URBANO

Itacaré/BA, 26/06/2025

Da: SECRETÁRIA MUNICIPAL DE DESENVOLVIMENTO URBANO
Para: Setor Contábil

Prezado Setor,

Em atendimento a demanda da Secretaria Municipal de Desenvolvimento Urbano, solicitando o **CREDENCIAMENTO VISANDO À FUTURA E EVENTUAL CONTRATAÇÃO DE EMPRESA ESPECIALIZADA EM ALUGUEL DE VEÍCULOS PESADOS COM E SEM OPERADOR (MOTORISTA). PARA ATENDER A DEMANDA DA PREFEITURA MUNICIPAL DE ITACARÉ.** Nesse sentido, solicito a verificação de dotação orçamentária para eventual contratação.

Atenciosamente,

Lenécia dos Santos Freitas
Secretário Municipal de Desenvolvimento Urbano

Do: Departamento de Contabilidade.

Para: Secretaria de Municipal de Desenvolvimento Urbano

DOTAÇÃO ORÇAMENTÁRIA

Ilustríssima Sra. Secretária,

Em resposta a solicitação de despesa encaminhada, confirmo a existência de dotação orçamentária para: CREDENCIAMENTO VISANDO À FUTURA E EVENTUAL CONTRATAÇÃO DE EMPRESA ESPECIALIZADA EM ALUGUEL DE VEÍCULOS PESADOS COM E SEM OPERADOR (MOTORISTA). PARA ATENDER A DEMANDA DA PREFEITURA MUNICIPAL DE ITACARÉ. Conforme especificações e quantitativos descritos no Termo de Referência.

DOTAÇÃO ORÇAMENTÁRIA			
Unidade Requisitante	Fonte	Projeto Atividade	Elemento de Despesa
Secretaria de saúde	150010020000	2047	33903900000
Secretaria de Educação	150010010000 154000000000	2006 / 2012 / 2015	33903900000
Secretaria de transporte	150000000000	2033	33903900000
Secretaria de desen. social	150000000000 166000000000 166100000000	2022 / 2024 / 2025	33903900000
Secretaria de desen. urbano	150000000000 172000000000	2031 / 2034	33903900000
Secretaria de administração	150000000000	2003	33903900000
Secretaria de meio ambiente	150000000000	2038	33903900000
Secretaria de Governo	150000000000	2002	33903900000
Secretaria de Mulheres	150000000000	2091	33903900000
Secretaria de Agricultura	150000000000	2036	33903900000

Itacaré/BA, 15 de julho de 2025.

Setor de Contabilidade



ESTADO DA BAHIA
PREFEITURA MUNICIPAL DE ITACARÉ.
CNPJ: 13.846.902/0001-95
DEPARTAMENTO DE LICITAÇÕES E COMPRAS.

COTAÇÃO

000054



SETOR DE COMPRAS



Itacaré/Ba, 26 de junho de 2025

Do: Setor de compras

Para: Secretaria Municipal de desenvolvimento urbano

Ref: Pesquisa de Preço: A contratação de empresa para aluguel de veículos pesados, máquinas e equipamentos.

Prezado Sr. Secretário,

Em resposta ao Ofício encaminhado a este setor, solicitando pesquisa de preço para futura contratação de empresa especializada em aluguel de veículos pesados (com motorista), máquinas e equipamentos (com operador) destinados aos serviços de terraplanagem nas estradas vicinais da zona rural deste município, atendendo as necessidades das diversas secretarias deste município, registro que foi realizada a pesquisa de preço através do site <http://www.bancodeprecos.com.br>

O resultado da pesquisa encontrou a mediana dos valores obtidos (excluiu-se os preços mais altos e mais baixos), com a busca de preço dos itens solicitados, sendo o ITEM 01: MOTONIVELADORA no valor da diária de **R\$ 2.380,00**, ITEM 02: MOTONIVELADORA no valor da diária de **R\$ 2.380,00**, ITEM 03: TRATOR ESTEIRA D140 no valor da diária de **R\$ 2.400,00**, ITEM 04: TRATOR ESTEIRA D150 no valor da diária de **R\$ 2.400,00**, ITEM 05: ROLO COMPACTADOR no valor da diária de **R\$ 1.300,00**, ITEM 06: RETROESCAVADEIRA no valor da diária de **R\$ 1.796,66**, ITEM 07: RETROESCAVADEIRA no valor da diária de **R\$ 1.796,66**, ITEM 08: RETROESCAVADEIRA no valor da diária de **R\$ 1.796,66**, ITEM 09: RETROESCAVADEIRA no valor da diária de **R\$ 1.796,66**, ITEM 10: RETROESCAVADEIRA no valor da diária de **R\$ 1.796,66**, ITEM 11: RETROESCAVADEIRA no valor da diária de **R\$ 1.796,66**, ITEM 12: ESCAVADEIRA HIDRÁULICA no valor da diária de **R\$ 3.240,00**, ITEM 13: PÁ CARREGADEIRA no valor da diária de **R\$ 1.911,77**, ITEM 14: CAÇAMBA 6m³ no valor da diária de **R\$ 806,00**, ITEM 15: CAÇAMBA 6m³ no valor da diária de **R\$ 806,00**, ITEM 16: CAÇAMBA 6m³ no valor da diária de **R\$ 806,00**, ITEM 17: CAÇAMBA 12m³ no valor da diária de **R\$ 900,00**, ITEM 18: CAÇAMBA 12m³ no valor da diária de **R\$ 900,00**, ITEM 19: CAÇAMBA 12m³ no valor da diária de **R\$ 900,00**, ITEM 20: CAMINHÃO COMPACTADOR no valor da diária de **R\$ 1.295,00**, ITEM 21: CAMINHÃO COMPACTADOR no valor da diária de **R\$ 1.295,00**, ITEM 22: CAMINHÃO COMPACTADOR no valor da diária de **R\$ 1.295,00**, ITEM 23: CARRO PIPA no valor da diária de **R\$ 801,88**, ITEM 24: CAVALO E CARRETA no valor da diária de **R\$ 1.500,00**, ITEM 25:

SETOR DE COMPRAS



CAMINHÃO CAVALO no valor da diária de **R\$ 1.590,00**, ITEM 26: ONIBUS SEMI LEITO no valor do KM de **R\$ 5,64**, ITEM 27: ONIBUS SEMI LEITO no valor do KM de **R\$ 5,64**, ITEM 28: ONIBUS SEMI LEITO no valor do KM de **R\$ 5,64**, ITEM 29: ONIBUS SEMI LEITO no valor do KM de **R\$ 5,64**, ITEM 30: MICRO-ONIBUS no valor do KM de **R\$ 5,07**, ITEM 31: MICRO-ONIBUS no valor do KM de **R\$ 5,07**, ITEM 32: MICRO-ONIBUS no valor do KM de **R\$ 5,07**, ITEM 33: MICRO-ONIBUS no valor do KM de **R\$ 5,07**, ITEM 34: VAN no valor do KM de **R\$ 5,75**, ITEM 35: VAN no valor do KM de **R\$ 5,75**, ITEM 36: VAN no valor do KM de **R\$ 5,75** e ITEM 37: VAN no valor do KM de **R\$ 5,75**.
Conforme mapa comparativo em anexo.

Segue em anexo documentos que comprovam pesquisa realizada.

Atenciosamente,

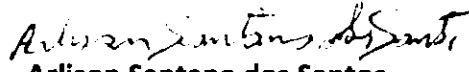
Arlison Santana dos Santos
Setor de Compras



CERTIFICADO DE PARTICIPAÇÃO

TREINAMENTO COMPLETO PLUS

 **02 OUTUBRO 2024 às 09:00h**

 **Carga Horária: 180 min**

Certificamos que **ARLISON SANTAN DOS SANTOS** participou do
treinamento acima citado, assim como no horário descrito.

000057



CERTIFICADO DE PARTICIPAÇÃO

TREINAMENTO COMPLETO PLUS

 **28 AGOSTO 2024 às 14:30h**

 **Carga Horária: 180 min**

Certificamos que **ARLISON SANTAN DOS SANTOS** participou do
treinamento acima citado, assim como no horário descrito.

820005



CERTIFICADO DE PARTICIPAÇÃO

TREINAMENTO COMPLETO PLUS

 **06 MARÇO 2024 às 09:00h**

 **Carga Horária: 180 min**

Certificamos que **ARLISON SANTAN DOS SANTOS** participou do
treinamento acima citado, assim como no horário descrito.

000000



CERTIFICADO DE PARTICIPAÇÃO

TREINAMENTO COMPLETO PLUS

 **21 FEVEREIRO 2024 às 09:00h**

 **Carga Horária: 180 min**

Certificamos que **ARLISON SANTAN DOS SANTOS** participou do
treinamento acima citado, assim como no horário descrito.

000000



CERTIFICADO DE PARTICIPAÇÃO

TREINAMENTO COMPLETO PLUS

 **31 JANEIRO 2024 às 09:00h**

 **Carga Horária: 180 min**

Certificamos que **ARLISON SANTAN DOS SANTOS** participou do
treinamento acima citado, assim como no horário descrito.

000001



CERTIFICADO DE PARTICIPAÇÃO

TREINAMENTO COMPLETO PLUS

 **24 JANEIRO 2024 às 14:30h**

 **Carga Horária: 180 min**

Certificamos que **ARLISON SANTAN DOS SANTOS** participou do
treinamento acima citado, assim como no horário descrito.

000052



CERTIFICADO DE PARTICIPAÇÃO

TREINAMENTO COMPLETO PLUS

 **02 AGOSTO 2022 às 14:30h**

 **Carga Horária: 120 min**

Certificamos que **ARLISON SANTANA DOS SANTOS** participou do
treinamento acima citado, assim como no horário descrito.

000053



CERTIFICADO DE PARTICIPAÇÃO

TREINAMENTO COMPLETO PLUS

 **23 OUTUBRO 2024 às 14:00h**

 **Carga Horária: 180 min**

Certificamos que **ARLISON SANTAN DOS SANTOS** participou do
treinamento acima citado, assim como no horário descrito.

000064



PREFEITURA MUNICIPAL DE ITACARÉ

DE PARTAMENTO DE LICITAÇÃO E COMPRAS

CNPJ: Nº 13.846.902/0001-95

PREÇO MÉDIO: PRESTAÇÃO DE SERVIÇOS PARA LOCAÇÃO DE VEÍCULOS PESADOS COM MOTORISTA

ITEM	DESCRIÇÃO	QUANTIDADE	VALOR UNIT DIÁRIA E KM	VALOR GLOBAL
01	MOTONIVELADORA	360	R\$ 2.380,00	R\$ 856.800,00
02	MOTONIVELADORA	360	R\$ 2.380,00	R\$ 856.800,00
03	TRATOR DE ESTEIRA D140	360	R\$ 2.400,00	R\$ 864.000,00
04	TRATOR DE ESTEIRA D150	360	R\$ 2.400,00	R\$ 864.000,00
05	ROLO COMPACTADOR MULTIFUCIONAL	360	R\$ 1.300,00	R\$ 468.000,00
06	RETROESCAVADEIRA	360	R\$ 1.796,66	R\$ 646.797,60
07	RETROESCAVADEIRA	360	R\$ 1.796,66	R\$ 646.797,60
08	RETROESCAVADEIRA	360	R\$ 1.796,66	R\$ 646.797,60
09	RETROESCAVADEIRA	360	R\$ 1.796,66	R\$ 646.797,60
10	RETROESCAVADEIRA	360	R\$ 1.796,66	R\$ 646.797,60
11	RETROESCAVADEIRA	360	R\$ 1.796,66	R\$ 646.797,60
12	ESCAVADEIRA HIDRÁULICA	360	R\$ 3.240,00	R\$ 1.166.400,00
13	PÁ CARREGADEIRA	360	R\$ 1.911,77	R\$ 688.237,20
14	CAÇAMBA 6M ³	360	R\$ 806,00	R\$ 290.160,00
15	CAÇAMBA 6M ³	360	R\$ 806,00	R\$ 290.160,00
16	CAÇAMBA 6M ³	360	R\$ 806,00	R\$ 290.160,00
17	CAÇAMBA 12M ³	360	R\$ 900,00	R\$ 324.000,00
18	CAÇAMBA 12M ³	360	R\$ 900,00	R\$ 324.000,00
19	CAÇAMBA 12M ³	360	R\$ 900,00	R\$ 324.000,00
20	CAMINHÃO COMPACTADOR	360	R\$ 1.295,00	R\$ 466.200,00
21	CAMINHÃO COMPACTADOR	360	R\$ 1.295,00	R\$ 466.200,00
22	CAMINHÃO COMPACTADOR	360	R\$ 1.295,00	R\$ 466.200,00

000065

23	CARRO PIPA	360	R\$ 801,88	R\$ 288.676,80
24	CAVALO E CARRETA PRANCHA	360	R\$ 1.500,00	R\$ 540.000,00
25	CAMINHÃO CAVALO TOCO	360	R\$ 1.590,00	R\$ 572.400,00
26	ONIBUS SEMI LEITO (KM)	30000	R\$ 5,64	R\$ 169.200,00
27	ONIBUS SEMI LEITO (KM)	30000	R\$ 5,64	R\$ 169.200,00
28	ONIBUS SEMI LEITO (KM)	30000	R\$ 5,64	R\$ 169.200,00
29	ONIBUS SEMI LEITO (KM)	30000	R\$ 5,64	R\$ 169.200,00
30	MICRO-ONIBUS (KM)	30000	R\$ 5,07	R\$ 152.100,00
31	MICRO-ONIBUS (KM)	30000	R\$ 5,07	R\$ 152.100,00
32	MICRO-ONIBUS (KM)	30000	R\$ 5,07	R\$ 152.100,00
33	MICRO-ONIBUS (KM)	30000	R\$ 5,07	R\$ 152.100,00
34	VAN (KM)	30000	R\$ 5,75	R\$ 172.500,00
35	VAN (KM)	30000	R\$ 5,75	R\$ 172.500,00
36	VAN (KM)	30000	R\$ 5,75	R\$ 172.500,00
37	VAN (KM)	30000	R\$ 5,75	R\$ 172.500,00
			VALOR TOTAL	R\$ 16.262.379,60

Itacaré 26 de JUNHO de 2025.

Arlison Santana dos Santos
Arlison Santana dos Santos
Setor de Compras

000000



PREFEITURA MUNICIPAL DE ITACARÉ

CNPJ: 13.846.902/0001-95

Responsável: Arlison Santana dos Santos

Telefone: (73) 99854-9747

Departamento: SETOR DE COMPRAS

000087



Relatório de Cotação: CONTRATAÇÃO DE EMPRESA PARA ALUGUEL DE VEÍCULOS PESADOS (COM MOTORISTA), MÁQUINAS E EQUIPAMENTOS (COM OPERADOR) DESTINADOS AOS SERVIÇOS DE TERRAPLANAGEM NAS ESTRADAS VICINAIS DA ZONA RURAL DESTE MUNICÍPIO

Pesquisa realizada entre 18/06/2025 09:47:54 e 26/06/2025 13:13:36

Relatório gerado no dia 26/06/2025 13:16:41 (IP: 200.24.96.204)

Em conformidade com a Instrução Normativa Nº 65 de 07 de Julho de 2021 (Lei nº 14.133).

Método Matemático Aplicado: Mediana dos preços obtidos - Preço calculado com base na mediana de todos os preços selecionados pelo usuário para aquele determinado item. Sendo a mediana o elemento central dos itens, caso número de elementos seja ímpar, ou a média dos dois elementos centrais caso número de elementos seja par.

Conforme Instrução Normativa Nº 65 de 07 de Julho de 2021 (Lei nº 14.133), no Artigo 3º, "A pesquisa de preços será materializada em documento que contenha: NC e Método matemático aplicado para a definição do valor estimado."

Item	Preços	Quantidade	Preço Estimado	Percentual	Preço Estimado Calculado	% Valor Global	Total
1) MOTONIVELADORA	3	360 Dias	R\$ 2.380,00 (un)	-	R\$ 2.380,00	5,3%	R\$ 856.800,00
2) MOTONIVELADORA	3	360 Dias	R\$ 2.380,00 (un)	-	R\$ 2.380,00	5,3%	R\$ 856.800,00
3) TRATOR ESTEIRA, (TIPO NEW HOLLAND) D140	2	360 Dias	R\$ 2.400,00 (un)	-	R\$ 2.400,00	5,3%	R\$ 864.000,00
4) TRATOR ESTEIRA, NEW HOLLAND D150	2	360 Dias	R\$ 2.400,00 (un)	-	R\$ 2.400,00	5,3%	R\$ 864.000,00
5) ROLO COMPACTOR MULTIFUNCIONAL	3	360 Dias	R\$ 1.300,00 (un)	-	R\$ 1.300,00	2,9%	R\$ 468.000,00
6) RETROESCAVADEIRA	1	360 Dias	R\$ 1.796,66 (un)	-	R\$ 1.796,66	4%	R\$ 646.797,60
7) RETROESCAVADEIRA	1	360 Dias	R\$ 1.796,66 (un)	-	R\$ 1.796,66	4%	R\$ 646.797,60
8) RETROESCAVADEIRA	1	360 Dias	R\$ 1.796,66 (un)	-	R\$ 1.796,66	4%	R\$ 646.797,60
9) RETROESCAVADEIRA	1	360 Dias	R\$ 1.796,66 (un)	-	R\$ 1.796,66	4%	R\$ 646.797,60
10) RETROESCAVADEIRA	1	360 Dias	R\$ 1.796,66 (un)	-	R\$ 1.796,66	4%	R\$ 646.797,60
11) RETROESCAVADEIRA	1	360 Dias	R\$ 1.796,66 (un)	-	R\$ 1.796,66	4%	R\$ 646.797,60
12) ESCAVADEIRA HIDRÁULICA	2	360 Dias	R\$ 3.240,00 (un)	-	R\$ 3.240,00	7,2%	R\$ 1.166.400,00
13) PÁ CARREGADEIRA	1	360 Dias	R\$ 1.911,77 (un)	-	R\$ 1.911,77	4,2%	R\$ 688.237,20
14) CAÇAMBA	3	360 Dias	R\$ 806,00 (un)	-	R\$ 806,00	1,8%	R\$ 290.160,00
15) CAÇAMBA	3	360 Dias	R\$ 806,00 (un)	-	R\$ 806,00	1,8%	R\$ 290.160,00
16) CAÇAMBA	3	360 Dias	R\$ 806,00 (un)	-	R\$ 806,00	1,8%	R\$ 290.160,00
17) CAÇAMBA	3	360 Dias	R\$ 900,00 (un)	-	R\$ 900,00	2%	R\$ 324.000,00
18) CAÇAMBA	3	360 Dias	R\$ 900,00 (un)	-	R\$ 900,00	2%	R\$ 324.000,00
19) CAÇAMBA	3	360 Dias	R\$ 900,00 (un)	-	R\$ 900,00	2%	R\$ 324.000,00
20) CAMINHÃO COMPACTADOR	3	360 Dias	R\$ 1.295,00 (un)	-	R\$ 1.295,00	2,9%	R\$ 466.200,00



21) CAMINHÃO COMPACTADOR	3	360 Dias	R\$ 1.295,00 (un)	-	R\$ 1.295,00	2,9%	R\$ 466.200,00
22) CAMINHÃO COMPACTADOR	3	360 Dias	R\$ 1.295,00 (un)	-	R\$ 1.295,00	2,9%	R\$ 466.200,00
23) CARRO PIPA	3	360 Dias	R\$ 801,88 (un)	-	R\$ 801,88	1,8%	R\$ 288.676,80
24) CAVALO E CARRETA PRANCHA COM 23MT	3	360 Dias	R\$ 1.500,00 (un)	-	R\$ 1.500,00	3,3%	R\$ 540.000,00
25) CAMINHÃO CAVALO TOCO OU TRUCK	1	360 Dias	R\$ 1.590,00 (un)	-	R\$ 1.590,00	3,5%	R\$ 572.400,00
26) ÔNIBUS SEMI LEITO	3	30.000 Quilômetros	R\$ 5,64 (un)	-	R\$ 5,64	1%	R\$ 169.200,00
27) ÔNIBUS SEMI LEITO	3	30.000 Quilômetros	R\$ 5,64 (un)	-	R\$ 5,64	1%	R\$ 169.200,00
28) ÔNIBUS SEMI LEITO	3	30.000 Quilômetros	R\$ 5,64 (un)	-	R\$ 5,64	1%	R\$ 169.200,00
29) ÔNIBUS SEMI LEITO	3	30.000 Quilômetros	R\$ 5,64 (un)	-	R\$ 5,64	1%	R\$ 169.200,00
30) MICROÔNIBUS	3	30.000 Quilômetros	R\$ 5,07 (un)	-	R\$ 5,07	0,9%	R\$ 152.100,00
31) MICROÔNIBUS	3	30.000 Unidades	R\$ 5,07 (un)	-	R\$ 5,07	0,9%	R\$ 152.100,00
32) MICROÔNIBUS	3	30.000 Quilômetros	R\$ 5,07 (un)	-	R\$ 5,07	0,9%	R\$ 152.100,00
33) MICROÔNIBUS	3	30.000 Quilômetros	R\$ 5,07 (un)	-	R\$ 5,07	0,9%	R\$ 152.100,00
34) VAN	3	30.000 Quilômetros	R\$ 5,75 (un)	-	R\$ 5,75	1,1%	R\$ 172.500,00
35) VAN	3	30.000 Quilômetros	R\$ 5,75 (un)	-	R\$ 5,75	1,1%	R\$ 172.500,00
36) VAN	3	30.000 Quilômetros	R\$ 5,75 (un)	-	R\$ 5,75	1,1%	R\$ 172.500,00
37) VAN	3	30.000 Quilômetros	R\$ 5,75 (un)	-	R\$ 5,75	1,1%	R\$ 172.500,00

Valor Global: R\$ 16.262.379,60

Valor do item em relação ao total

- 1) ESCAVADEIRA...
- 2) TRATOR ESTE...
- 3) TRATOR ESTE...
- 4) MOTONIVELA...
- 5) MOTONIVELA...
- 6) PÁ CARREGA...
- 7) RETROESCAV...

1/2 ▼

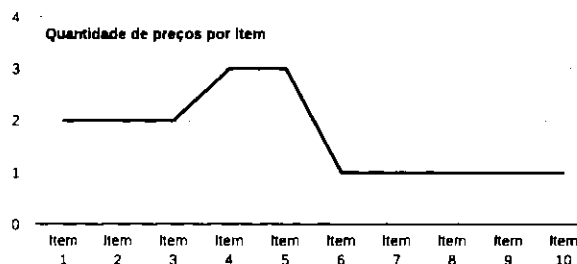

Detalhamento dos Itens

000069

Item 1: MOTONIVELADORA

Preço Estimado: R\$ 2.380,00 (un)

Percentual: -

Preço Estimado Calculado: R\$ 2.380,00

Mediana dos Preços Obtidos: R\$ 2.380,00

Quantidade	Descrição	Observação
360 Dias	potência mínima de 150HP, ou similar com operador, bom estado de conservação, com no máximo 05 (cinco) anos de fabricação	

Preço (Compras Governamentais) 1: Mediana das 3 Melhores Propostas Finais

R\$ 2.280,00

Inc. Art. 5º da IN 65 de 07 de Julho de 2021 (Lei nº 14.133)

Filtros Utilizados:

Órgão: MUNICIPIO DE GRAVATAL / 02006 - SECRETARIA MUNICIPAL DE INFRA-ESTRUTURA

Data: 29/04/2025 09:00

Modalidade: Pregão - Eletrônico

Objeto: REGISTRO DE PREÇO PARA CONTRATAÇÃO DE EMPRESA PARA PRESTAÇÃO DE SERVIÇO LOCAÇÃO DE MAQUINARIO, INCLUINDO SISTEMA DE MONITORAMENTO E RASTREAMENTO GPS, MÃO DE OBRA DE OPERADOR/MOTORISTA DEVIDAMENTE HABILITADO E COMBUSTÍVEL INCLUSO, PARA A SECRETARIA DE INFRA-ESTRUTURA E AGRICULTURA.

SRP: SIM

Identificação: 82926569000147-1-000039/2025

Lote/Item: 1/2

Ata: N/A

Descrição: HORAS MÁQUINAS MOTONIVELADORA: EQUIPAMENTO COM, NO MÁXIMO, 10 (DEZ) ANOS DE USO, POTÊNCIA MÍNIMA DE 180 HP, ARTICULAÇÃO HIDRÁULICA E ESCARIFICADOR. O SERVIÇO DEVERÁ INCLUIR, ALÉM DA DISPONIBILIZAÇÃO DA MÁQUINA, O OPERADOR DEVIDAMENTE HABILITADO, E O TRANSPORTE DA MÁQUINA, O OPERADOR DEVIDAMENTE HABILITADO, E O TRANSPORTE DA MOTONIVELADORA ATÉ O LOCAL DE EXECUÇÃO DOS SERVIÇOS E COMBUSTÍVEL INCLUSO. OPERADOR: O OPERADOR DEVERÁ SER DEVIDAMENTE TREINADO E POSSUIR CERTIFICAÇÃO VÁLIDA PARA A OPERAÇÃO DA MOTONIVELADORA, CONFORME EXIGÊNCIAS REGULAMENTARES. A EMPRESA DEVERÁ DISPOR DE UM SISTEMA DE MONITORAMENTO E RASTREAMENTO POR GPS. SEGUNDO EQUIPAMENTO DO MODELO MOTONIVELADORA PARA SECRETARIA DE INFRA-ESTRUTURA

Homologação: 30/04/2025 00:00

Fonte: <https://www.gov.br/pncp/pt-br>

Quantidade: 50

Unidade: DIARIA (DIARI)

UF: SC

CNPJ	Razão Social do Fornecedor	Valor da Proposta Final
15.076.587/0001-90	AST UHI MANN SERVICOS, COMERCIO E ENGENHARIA LTDA	R\$ 2.280,00
VENDEDOR		

Marca:

Fabricante: Fabricante não informado

Modelo:

Descrição: Descrição não informada

Endereço:

Preço (Outros Entes Públicos) 1: Mediana das 3 Melhores Propostas Finais

R\$ 2.999,00

Inc. Art. 5º da IN 65 de 07 de Julho de 2021 (Lei nº 14.133)

Filtros Utilizados:

CNPJ: 88.113.477/0001-24

Data: 09/04/2025 09:05

Órgão: COMPANHIA DE DESENVOLVIMENTO DE CAXIAS DO SUL

Modalidade: Pregão Eletrônico (14.133/21)

Objeto: Contratação de empresa para locação de máquina motoniveladora, com operador, para execução de base de brita graduada, pelo período de doze meses.

SRP: SIM

Identificação: 0006/2025

Descrição: LOCAÇÃO DE MOTONIVELADORA COM OPERADOR, PARA EXECUÇÃO DE BASE DE BRITA GRADUADA -Combustível, manutenção e seguro total contra terceiros por conta da empresa contratada - LOCAÇÃO DE MOTONIVELADORA COM OPERADOR, PARA EXECUÇÃO DE BASE DE BRITA GRADUADA -Combustível, manutenção e seguro total contra terceiros por conta da empresa contratada

Lote/Item: 1/1

Ata: Link Ata

Homologação: 14/04/2025 08:20

Fonte: www.banrisul.com.br

Quantidade: 300

Unidade: DIA

UF: RS



CNPJ	Razão Social do Fornecedor	Valor da Proposta Final
90.248.402/0001-00	TERRAPLENAGEM BERTELLI LTDA	R\$ 2.998,90
VENCEDOR		
Marca: Fabricante: Fabricante não informado Modelo: Descrição: Descrição não informada		
Estado: RS	Cidade: Caxias do Sul	Endereço: R CAVALIERE AMBROGIO CIPOLLA, 970

000070

00.220.982/0001-27	MATT CONSTRUTORA LTDA	R\$ 2.999,00
Marca: Fabricante: Fabricante não informado Modelo: Descrição: Descrição não informada		
Estado: RS	Cidade: Vila Maria	Endereço: ESTRADA RS 324, 1500

13.137.265/0001-88	MAK SERVICOS E PAVIMENTACOES LTDA	R\$ 3.100,00
Marca: Fabricante: Fabricante não informado Modelo: Descrição: Descrição não informada		
Estado: RS	Cidade: Santa Maria	Endereço: RODOVIA BR-392, 3639

27.901.494/0001-31	MAP SERVIÇOS GERAIS LTDA	R\$ 4.000,00
Marca: Fabricante: Fabricante não informado Modelo: Descrição: Descrição não informada		
Endereço:		

16.632.660/0001-25	BASE VIAS PAVIMENTACAO LTDA	R\$ 5.500,00
Marca: Fabricante: Fabricante não informado Modelo: Descrição: Descrição não informada		
Estado: RS	Cidade: Santa Cruz do Sul	Endereço: R ENCANTADO, 85

Preço (Outros Entes Públicos) 2: Mediana das 3 Melhores Propostas Finais	R\$ 2.380,00
--	--------------

Inc. I Art. 5º da Lei 65 de 07 de Julho de 2021 (Lei nº 14.135)

Filtros Utilizados:

Órgão: Prefeitura Estancia Turística de Joanópolis	Data: 28/02/2025 14:31
Objeto: Registro de preços para contratação de empresa especializada na locação de máquinas. A presente contratação visa atender às demandas da Secretaria de Infraestrutura e Serviços Municipais, garantindo a disponibilidade de maquinário necessário para a	Modalidade: Pregão
	SAP: SIM
Descrição: Locação de motoniveladora com operador, potência mínima de 140HP e peso operacional mínimo de 14 toneladas, com operador, veículo com no máximo 10 (dez) anos de uso/fabricação, combustível, manutenção preventiva e corretiva e EPIs para o motonista/operado - Locação de motoniveladora com operador, potência mínima de 140HP e peso operacional mínimo de 14 toneladas, com operador, veículo com no máximo 10 (dez) anos de uso/fabricação, combustível, manutenção preventiva e corretiva e EPIs para o motorista/operador.	Identificação: 369519
	Lote/Item: 1/1
	Ata: Link Ata
	Fonte: www.portaldecompraspublicas.com.br
	Quantidade: 200
	Unidade: DIA
	UF: SP



Preço Estimado: R\$ 2.380,00 (un)

Percentual: - Preço Estimado Calculado: R\$ 2.380,00

Mediana dos Preços Obtidos: R\$ 2.380,00

Quantidade	Descrição	Observação
360 Dias	potência mínima de 150HP, ou similar, com operador, bom estado de conservação, com no máximo 05 (cinco) anos de fabricação	

Preço (Compras Governamentais) 1: Mediana das 3 Melhores Propostas Finais

R\$ 2.280,00

Inc.: Art. 5º da IN 55 de 07 de julho de 2012 (Lei nº 14.133)

Filtros Utilizados: Período: 20/12/2024 à 18/06/2025, Palavra Chave: MOTONIVELADORA com operador ; Apenas Materiais; Operador: IgualQtdFornecedor:

Órgão:	MUNICIPIO DE GRAVATAL / 02006 - SECRETARIA MUNICIPAL DE INFRAESTRUTURA	Data:	29/04/2025 09:00
Objeto:	REGISTRO DE PREÇO PARA CONTRATAÇÃO DE EMPRESA PARA PRESTAÇÃO DE SERVIÇO LOCAÇÃO DE MAQUINARIO INCLUINDO SISTEMA DE MONITORAMENTO E RASTREAMENTO GPS, MÃO DE OBRA DE OPERADOR/MOTORISTA DEVIDAMENTE HABILITADO E COMBUSTIVEL INCLUSO, PARA A SECRETARIA DE INFRAESTRUTURA E AGRICULTURA	Modalidade:	Pregão - Eletrônico
		SRP:	SIM
		Identificação:	82926569000147-1-000039/2025
		Lote/Item:	1/2
		Ata:	N/A
		Homologação:	30/04/2025 00:00
		Fonte:	https://www.gov.br/pnncp/pt-br
		Quantidade:	50
		Unidade:	DIARIA (DIARI)
		UF:	SC
Descrição:	HORAS MÁQUINAS MOTONIVELADORA: EQUIPAMENTO COM, NO MÁXIMO, 10 (DEZ) ANOS DE USO, POTÊNCIA MÍNIMA DE 180 HP, ARTICULAÇÃO HIDRÁULICA E ESCARIFICADOR. O SERVIÇO DEVERÁ INCLUIR, ALÉM DA DISPONIBILIZAÇÃO DA MÁQUINA, O OPERADOR DEVIDAMENTE HABILITADO, E O TRANSPORTE DA MÁQUINA, O OPERADOR DEVIDAMENTE HABILITADO, E O TRANSPORTE DA MOTONIVELADORA ATÉ O LOCAL DE EXECUÇÃO DOS SERVIÇOS E COMBUSTÍVEL INCLUSO. OPERADOR: O OPERADOR DEVERÁ SER DEVIDAMENTE TREINADO E POSSUIR CERTIFICAÇÃO VÁLIDA PARA A OPERAÇÃO DA MOTONIVELADORA CONFORME EXIGÊNCIAS REGULAMENTARES. A EMPRESA DEVERÁ DISPOR DE UM SISTEMA DE MONITORAMENTO E RASTREAMENTO POR GPS, SEGUNDO EQUIPAMENTO DO MODELO MOTONIVELADORA PARA SECRETARIA DE INFRAESTRUTURA		

CNPJ	Razão Social do Fornecedor	Valor da Proposta Final
15.076.587/0001-90	ASI UHLMANN SERVICO COMERCIO E ENGENHARIA LTDA	R\$ 2.280,00
VENCEDOR		

Marca:

Fabricante: Fabricante não informado

Modelo:

Descrição: Descrição não informada

Endereço:

Preço (Outros Entes Públicos) 1: Mediana das 3 Melhores Propostas Finais

R\$ 2.998,90

Inc.: Art. 5º da IN 55 de 07 de julho de 2012 (Lei nº 14.133)

Filtros Utilizados: Período: 20/12/2024 à 18/06/2025, Palavra Chave: MOTONIVELADORA com operador ; Apenas Materiais; Operador: IgualQtdFornecedor:

Órgão:	CODECA - CIA. DE DESENV. DE CAXIAS DO SUL	Data:	09/04/2025 00:00
Objeto:	Locação parcelada de maquina motoniveladora com operador, para execução de base de brita graduada pelo período de 12 meses.	Modalidade:	Pregão Lei 14.133 Eletrônico
		SRP:	SIM
		Identificação:	45004-6-2025-PCE
		Lote/Item:	1/1
		Ata:	Link Ata
		Homologação:	16/04/2025 00:00
		Fonte:	https://portal.tce.rs.gov.br/aplicpro/d/f?p=50500:3::NO::
		Quantidade:	300
		Unidade:	DIA
		UF:	RS
Descrição:	LOCAÇÃO DE MOTONIVELADORA COM OPERADOR, PARA EXECUÇÃO DE BASE DE BRITA GRADUADA -Combustível, manutenção e seguro total contra terceiros por conta da empresa contratada - LOCAÇÃO DE MOTONIVELADORA COM OPERADOR, PARA EXECUÇÃO DE BASE DE BRITA GRADUADA -Combustível, manutenção e seguro total contra terceiros por conta da empresa contratada		

CNPJ	Razão Social do Fornecedor	Valor da Proposta Final
90.248.402/0001-00 *VENCEDOR*	TERRAPLENAGEM BERTELLI LTDA	R\$ 2.998,90
Marca:		
Fabricante:	Fabricante não informado	
Modelo:		
Descrição:	Descrição não informada	
Estado:	Cidade:	Endereço:
RS	Caxias do Sul	R CAVALIERE AMBROGIO CIPOLLA, 9/0

000073

Preço (Outros Entes Públicos) 2: Mediana das 3 Melhores Propostas Finais R\$ 2.380,00

Inc. II Art. 5º da IN 65 de 07 de Julho de 2021 (Lei nº 14.133)

Filtros Utilizados: Período: 20/12/2024 à 18/06/2025, Palavra Chave: MOTONIVELADORA com operador ; Apenas Materiais; Operador: IgualQtdeFornecedor.

Órgão:	Prefeitura Estancia Turistica de Joanópolis	Data:	28/07/2025 14:31
Objeto:	Registro de preços para contratação de empresa especializada na locação de máquinas. A presente contratação visa atender às demandas da Secretaria de Infraestrutura e Serviços Municipais, garantindo a disponibilidade de maquinário necessário para a .	Modalidade:	Pregão
		SRP:	SIM
		Identificação:	369519
		Lote/Item:	1/1
		Ata:	Link Ata
		Fonte:	www.portaldecompraspublicas.com.br
		Quantidade:	200
		Unidade:	DIA
		UF:	SP

CNPJ	Razão Social do Fornecedor	Valor da Proposta Final
21.253.386/0001-13 *VENCEDOR*	JLE LOCAÇÕES E TRANSPORTES EIRELI	R\$ 2.360,00
Marca:		
Fabricante:	Fabricante não informado	
Modelo:	845B	
Descrição:	Descrição não informada	
Estado:	Cidade:	Endereço:
SP	São Paulo	R IRENO LOPES FRAGOSO, 112

36.622.317/0001-07	FERNANDO DONIZETE FERRONATO	R\$ 2.380,00
Marca:		
Fabricante:	Fabricante não informado	
Modelo:		
Descrição:	Descrição não informada	
Endereço:		

09.675.563/0001-54	IPE AMARELO TRANSPORTADORA E SERVICOS DE LIMPEZA LTDA	R\$ 2.494,00
Marca:		
Fabricante:	Fabricante não informado	
Modelo:		
Descrição:	Descrição não informada	
Estado:	Cidade:	Endereço:
SP	Jacarei	AVENIDA MARIA AUGUSTA FACUNDES, 175

29.317.218/0001-56	ANFA CREDE COMERCIO INDUSTRIA E SERVICOS LTDA	R\$ 2.548,00
Marca:		
Fabricante:	Fabricante não informado	
Modelo:		
Descrição:	Descrição não informada	
Endereço:		



CNPJ

Razão Social do Fornecedor

000074

Valor da Proposta Final

27.402.904/0001-08 CIAP TERRAPLANAGEM EIRELI

R\$ 2.900,00

Marca:

Fabricante: Fabricante não informado

Modelo:

Descrição: Descrição não informada

Estado:

Cidade:

Endereço:

RJ

Rio Claro

TRAVESSA VEREADOR, ANTONIO JOSE
PEREIRA JR, 12

30.025.240/0001-01 LOCA TODO LOCADORA EIRELI

R\$ 2.999,99

Marca:

Fabricante: Fabricante não informado

Modelo:

Descrição: Descrição não informada

Estado:

Cidade:

Endereço:

SE

Lagarto

RUA ANTONIO MARTINS DE MENEZES,
3315

Preço Estimado: R\$ 2.400,00 (un) Percentual: - Preço Estimado Calculado: R\$ 2.400,00 Mediana dos Preços Obtidos: R\$ 2.400,00

JUSTIFICATIVA (MENOS DE 3 PREÇOS): Produto é MUITO ESPECÍFICO para a especificação do objeto que informei
Conforme Instrução Normativa N° 65 de 07 de Julho de 2021 (Lei n° 14.133), no Artigo 6° § 5° "Excepcionalmente, será admitida a determinação do preço estimado com base em menos de três preços, desde que devidamente justificada nos autos pelo gestor responsável e aprovada pela autoridade competente."

Quantidade	Descrição	Observação
360 Dias	com escalificador ou similar, com operador, bom estado de conservação, com no máximo 05 (cinco) anos de fabricação.	

Preço (Compras Governamentais) 1: Mediana das 3 Melhores Propostas Finais R\$ 1.800,00

Inc.: Art. 5º da IN 55 de 07 de Julho de 2021 (Lei nº 14.133)

Filtros Utilizados: Período: 20/12/2024 à 18/06/2025; Palavra Chave: TRATOR ESTEIRA; Apenas Materiais; Operador: IgualQtdFornecedor:

CNPJ: 43.206.424/0001-10 Data: 18/03/2025 08:45
Órgão: MUNICIPIO DE ALVARES MACHADO / 0000 - PREFEITURA MUNICIPAL Modalidade: Pregão - Presencial
Objeto: Locação de hora máquina caminhão tóco caminhão truck escavadeira hidráulica SRP: SIM
mini escavadeira hidráulica mini pa carregadeira motoniveladora pa carregadeira Identificação: 43206424000110-1-000008/2025
retroescavadeira de pneus rolo compactador tipo pe de carneiro e trator de esteira Lote/Item: 1/10
para prestação de serviços no perímetro urbano e zona rural atendendo a Ata: N/A
necessidade da Divisão de Obras e Serviços Públicos e também os diversos Homologação: 02/04/2025 00:00
Setores da Administração Pública conforme necessidade Fonte: https://www.gov.br/pncc/pt-br
Descrição: Locação de hora máquina de um trator de esteira para prestação de serviços de Quantidade: 100
no mínimo 8 horas por dia - Locação de hora máquina de um trator de esteira Unidade: DIARIA
para prestação de serviços de no mínimo 8 horas por dia UF: SP

CNPJ	Razão Social do Fornecedor	Valor da Proposta Final
03.040.646/0001-90	TUCANO S TERRAPLENAGENS E CONSTRUÇOES LTDA	R\$ 1.800,00
VENCEDOR		
Marca:		
Fabricante: Fabricante não informado		
Modelo:		
Descrição: Descrição não informada		
Estado:		
SP	Cidade: Presidente Prudente	Endereço: R PLACIDO DE CASTRO, 325

Preço (Compras Governamentais) 2: Mediana das 3 Melhores Propostas Finais R\$ 3.000,00

Inc.: Art. 5º da IN 65 de 07 de Julho de 2021 (Lei nº 14.133)

Filtros Utilizados: Período: 20/12/2024 à 18/06/2025; Palavra Chave: TRATOR ESTEIRA; Apenas Materiais; Operador: IgualQtdFornecedor:

CNPJ: 08.086.662/0001-38 Data: 18/02/2025 10:00
Órgão: MUNICIPIO DE JARDIM DO SERIDÓ / 08086662000138 - Prefeitura Modalidade: Pregão - Eletrônico
Objeto: LOCAÇÃO DE VEÍCULOS PARA ATENDER AS DEMANDAS DAS SECRETARIAS DE SRP: SIM
OBRAS E AGRICULTURA NO MUNICIPIO DE JARDIM DO SERIDÓ/RN Identificação: 08086662000138-1-000011/2025
Descrição: Locação de trator de esteira, com lâmina e escarificador d6 ou similar, potência Lote/Item: 1/10
125hp, peso operacional 22 toneladas, com operador. o veículo deve estar com Ata: N/A
sua documentação legalizada dentro dos padrões exigidos e com sistema de Homologação: 26/03/2025 00:00
sinalização e iluminação - Locação de trator de esteira, com lâmina e Fonte: https://www.gov.br/pncc/pt-br
escarificador d6 ou similar, potência 125hp, peso operacional 22 toneladas, com Quantidade: 90
operador. o veículo deve estar com sua documentação legalizada dentro dos Unidade: Diaria
padrões exigidos e com sistema de sinalização e iluminação conforme as normas UF: RN
de trânsito e legislação vigente (COTA RESERVADA PARA ME/EPP EM 25%, NOS TERMOS DO ARTIGO 48, III DA LEI COMPLEMENTAR 123/2006)

CNPJ	Razão Social do Fornecedor	Valor da Proposta Final
24.073.607/0001-60	CAM CONSTRUÇÕES E SERVIÇOS SABUGI LTDA	R\$ 3.000,00
VENCEDOR		
Marca:		
Fabricante: Fabricante não informado		
Modelo:		
Descrição: Descrição não informada		
Estado:		
RN	Cidade: Caicó	Endereço: RUA JOAO BENEVOLO XAVIER, 269



Preço Estimado: R\$ 2.400,00 (un)

Percentual: -

Preço Estimado Calculado: R\$ 2.400,00

Mediana dos Preços Obtidos: R\$ 2.400,00

JUSTIFICATIVA (MENOS DE 3 PRLÇOS): Produto é MUITO ESPECÍFICO para a especificação do objeto que informa.

Conforme Instrução Normativa Nº 65 de 07 de Julho de 2021 (Lei nº 14.133), no Artigo 6º § 5º, "Excepcionalmente, será admitida a determinação de preço estimado com base em menos de três preços, desde que devidamente justificada nos autos pelo gestor responsável e aprovada pela autoridade competente."

Quantidade	Descrição	Observação
360 Dias	com escalificador ou similar, com operador, bom estado de conservação, com no máximo 05 (cinco) anos de fabricação.	

Preço (Compras Governamentais) 1: Mediana das 3 Melhores Propostas Finais

R\$ 1.800,00

Inc.: Art. 5º da IN 65 de 07 de Julho de 2021 (Lei nº 14.133)

Filtros Utilizados: Período: 20/12/2024 à 18/06/2025; Palavra Chave: TRATOR ESTEIRA; Apenas Materiais; Operador: IgualQtdFornecedor;

CNPJ: 43.206.424/0001-10

Data: 18/03/2025 08:45

Órgão: MUNICIPIO DE ALVARÉS MACHADO / 0000 - PREFEITURA MUNICIPAL

Modalidade: Pregão - Presencial

Objeto: Locação de hora máquina caminhão tóco caminhão truck escavadeira hidráulica mini escavadeira hidráulica mini pa carregadeira motoniveladora pa carregadeira retroescavadeira de pneus rolo compactador tipo pe de carneiro e trator de esteira para prestação de serviços no perímetro urbano e zona rural atendendo a necessidade da Divisão de Obras e Serviços Públicos e também os diversos Setores da Administração Pública conforme necessidade

SRP: SIM

Identificação: 43206424000110-1-000008/2025

Lote/Item: 1/10

Ata: N/A

Homologação: 02/04/2025 00:00

Fonte: https://www.gov.br/pncp/pt-br

Quantidade: 100

Unidade: DIARIA

UF: SP

Descrição: Locação de hora máquina de um trator de esteira para prestação de serviços de no mínimo 8 horas por dia. - Locação de hora máquina de um trator de esteira para prestação de serviços de no mínimo 8 horas por dia.

CNPJ	Razão Social do Fornecedor	Valor da Proposta Final
03.040.646/0001-90	TUCANO S TERRAPLENAGENS E CONSTRUÇÕES LTDA	R\$ 1.800,00
VENCEDOR		

Marca:

Fabricante: Fabricante não informado

Modelo:

Descrição: Descrição não informada

Estado:

Cidade:

Endereço:

SP

Presidente Prudente

R PLACIDO DE CASTHO 325

Preço (Compras Governamentais) 2: Mediana das 3 Melhores Propostas Finais

R\$ 3.000,00

Inc.: Art. 5º da IN 65 de 07 de Julho de 2021 (Lei nº 14.133)

Filtros Utilizados: Período: 20/12/2024 à 18/06/2025; Palavra Chave: TRATOR ESTEIRA; Apenas Materiais; Operador: IgualQtdFornecedor;

CNPJ: 08.086.662/0001-38

Data: 18/02/2025 10:00

Órgão: MUNICIPIO DE JARDIM DO SERIDO / 08086662000138 - Prefeitura

Modalidade: Pregão - Eletrônico

Objeto: LOCAÇÃO DE VEÍCULOS PARA ATENDER AS DEMANDAS DAS SECRETARIAS DE OBRAS E AGRICULTURA NO MUNICÍPIO DE JARDIM DO SERIDO/RN

SRP: SIM

Identificação: 08086662000138-1-000011/2025

Lote/Item: 1/10

Ata: N/A

Homologação: 26/03/2025 00:00

Fonte: https://www.gov.br/pncp/pt-br

Quantidade: 90

Unidade: Diária

UF: RN

Descrição: Locação de trator de esteira, com lâmina e escarificador d6 ou similar, potência 125hp, peso operacional 22 toneladas, com operador. o veículo deve estar com sua documentação legalizada dentro dos padrões exigidos e com sistema de sinalização e iluminação - Locação de trator de esteira, com lâmina e escarificador d6 ou similar, potência 125hp, peso operacional 22 toneladas, com operador. o veículo deve estar com sua documentação legalizada dentro dos padrões exigidos e com sistema de sinalização e iluminação conforme as normas de trânsito e legislação vigente. (COTA RESERVADA PARA ME/EPP EM 25%, NOS TERMOS DO ARTIGO 48, III DA LFI COMPLEMENTAR 133/2006).

CNPJ	Razão Social do Fornecedor	Valor da Proposta Final
24.073.607/0001-60	CAM CONSTRUÇÕES E SERVIÇOS SABUGI LTDA	R\$ 3.000,00
VENCEDOR		

Marca:

Fabricante: Fabricante não informado

Modelo:

Descrição: Descrição não informada

Estado:

Cidade:

Endereço:

RN

Caicó

RUA JOÃO BENEVOLO XAVIER, 269



Preço Estimado: R\$ 1.300,00 (un)

Percentual: -

Preço Estimado Calculado: R\$ 1.300,00

Mediana dos Preços Obtidos: R\$ 1.300,00

Quantidade	Descrição	Observação
360 Dias	tambor liso e pe de carneiro, com operador, bom estado de conservação. Para atender na quantidade de dias/mês, com no máximo 05 (cinco) anos de fabricação.	

Preço (Compras Governamentais) 1: Mediana das 3 Melhores Propostas Finais

R\$ 1.600,00

Inc.: Art. 5º da IN 65 de 07 de Julho de 2021 (Lei nº 14.133)

Filtros Utilizados: Período: 20/12/2024 à 18/06/2025; Palavra Chave: locação de ROLO COMPACTADOR; Apenas Materiais; Operador: IgualQtdFornecedor.

Órgão:	MUNICIPIO DE ESTRELA DO INDAIA / 02030001 - DPTO DE FAZENDA	Data:	30/05/2025 08:00
Objeto:	CREDENCIAMENTO DE EMPRESAS ESPECIALIZADAS NA LOCAÇÃO (C/OPERADOR E/OU MOTORISTA) DE MAQUINAS PESADAS CAMINHÕES E UTILITÁRIOS, DE MODO A ATENDER ÀS FUTURAS E EVENTUAIS DEMANDAS DO MUNICÍPIO DE ESTRELA DO INDAIA-MG.	Modalidade:	Credenciamento
		SRP:	NÃO
		Identificação:	18301028000124-1-0000/6/2025
		Lote/Item:	1/3
		Ata:	N/A
		Homologação:	06/06/2025 00:00
		Fonte:	https://www.gov.br/pncp/pt-br
		Quantidade:	50
		Unidade:	DIÁRIA
		UF:	MG

CNPJ	Razão Social do Fornecedor	Valor da Proposta Final
09.481.493/0001-01	Locadora Ação e Transporte Ltda	R\$ 1.600,00
VENCEDOR		
Marca:		
Fabricante:	Fabricante não informado	
Modelo:		
Descrição:	Descrição não informada	
Endereço:		

Preço (Compras Governamentais) 2: Mediana das 3 Melhores Propostas Finais

R\$ 1.300,00

Inc.: Art. 5º da IN 65 de 07 de Julho de 2021 (Lei nº 14.133)

Filtros Utilizados: Período: 20/12/2024 à 18/06/2025; Palavra Chave: locação de ROLO COMPACTADOR; Apenas Materiais; Operador: IgualQtdFornecedor.

CNPJ:	43.206.424/0001-10	Data:	18/03/2025 08:45
Órgão:	MUNICIPIO DE ALVARES MACHADO / 0000 - PREFEITURA MUNICIPAL	Modalidade:	Pregão - Presencial
Objeto:	Locação de hora maquina caminhao toco caminhao truck escavadeira hidraulica mini escavadeira hidraulica mini pa carregadeira motoniveladora pa carregadeira retroescavadeira de pneus rolo compactador tipo pe de carneiro e trator de esteira para prestação de serviços no perímetro urbano e zona rural atendendo a necessidade da Divisão de Obras e Serviços Públicos e também os diversos Setores da Administração Pública conforme necessidade	SRP:	SIM
		Identificação:	43206424000110-1-000008/2025
		Lote/Item:	1/9
		Ata:	N/A
		Homologação:	02/04/2025 00:00
		Fonte:	https://www.gov.br/pncp/pt-br
		Quantidade:	100
		Unidade:	DIÁRIA
		UF:	SP

CNPJ	Razão Social do Fornecedor	Valor da Proposta Final
03.040.646/0001-90	LUCANO S TERRAPLENAGENS E CONSTRUÇÕES LTDA	R\$ 1.300,00
VENCEDOR		
Marca:		
Fabricante:	Fabricante não informado	
Modelo:		
Descrição:	Descrição não informada	
Estado:	Cidade:	Endereço:
SP	Presidente Prudente	R PLACIDO DE CASTRO, 325

Preço (Outros Entes Públicos) 1: Mediana das 3 Melhores Propostas Finais

R\$ 1.001,00

Inc.: Art. 5º da IN 65 de 07 de Julho de 2021 (Lei nº 14.133)

Filtros Utilizados: Período: 20/12/2024 à 18/06/2025; Palavra Chave: ROLO COMPACTADOR; Apenas Materiais; Operador: IgualQtdFornecedor



Órgão: MUNICÍPIO DE BRAGANÇA/PA
Objeto: Registro de preço para futura e eventual contratação de empresa para aluguel de máquinas pesadas, a fim de atender as necessidades da Secretaria Municipal de Infraestrutura e Saneamento do município de Bragança/PA
Descrição: ROLO COMPACTADOR - ROLO COMPACTADOR

Data: 24/02/2025 00:00
Modalidade: PREGÃO ELETRÔNICO
SRP: SIM
Identificação: 122388
Lote/Item: /1
Ata: Link Ata
Fonte: licitane.com.br
Quantidade: 730
Unidade: DIÁRIA
UF:

000078

CNPJ	Razão Social do Fornecedor	Valor da Proposta Final
30.467.454/0001-38 *VENCEDOR*	R W ARAUJO EIRELI	R\$ 834,82
Marca:		
Fabricante:	Fabricante não informado	
Modelo:		
Descrição:	Descrição não informada	
Estado:	Cidade:	Endereço:
PA	Bragança	AV CONGO CLEMENTINO 1071
58.513.556/0001-61	IV COMERCIO E SERVICOS LTDA	R\$ 1.001,00
Marca:		
Fabricante:	Fabricante não informado	
Modelo:		
Descrição:	Descrição não informada	
Endereço:		
07.831.058/0002-07	AJURUTEUA, INDUSTRIA, COMERCIO E SERVICOS LTDA	R\$ 1.252,23
Marca:		
Fabricante:	Fabricante não informado	
Modelo:		
Descrição:	Descrição não informada	
Endereço:		
AVENIDA NAZEARENO FERREIRA, 60		
07.424.851/0001-00	CONSTRUTORA VERSATIL LTDA	R\$ 1.252,23
Marca:		
Fabricante:	Fabricante não informado	
Modelo:		
Descrição:	Descrição não informada	
Endereço:		
18.294.527/0001-31	MAKINACAR VEICULOS - SERVICOS E LOCACOES EIRELI	R\$ 1.252,40
Marca:		
Fabricante:	Fabricante não informado	
Modelo:		
Descrição:	Descrição não informada	
Estado:	Cidade:	Endereço:
MA	Governador Edison Lobão	R SANTA RITA, 239
14.045.720/0001-88	TERRA LUZ CONSTRUCOES E SERVICOS LTDA	R\$ 1.335,71
Marca:		
Fabricante:	Fabricante não informado	
Modelo:		
Descrição:	Descrição não informada	
Estado:	Cidade:	Endereço:
PA	Belém	RUA DOMINGOS MARRIROS, 49
20.548.634/0001-90	BM LOCACOES EIRELI	R\$ 1.500,00
Marca:		
Fabricante:	Fabricante não informado	
Modelo:		
Descrição:	Descrição não informada	
Estado:	Cidade:	Endereço:
PA	Novo Repartimento	RUA JOAO DE BARRO, 02

CNPJ

Razão Social do Fornecedor

Valor da Proposta Final

33.636.633/0001-40 GETAC SERVICOS E LOCAÇÃO DE AUTOMÓVEL LTDA

R\$ 1.660,00

000079

Marca:

Fabricante: Fabricante não informado

Modelo:

Descrição: Descrição não informada

Estado:

PA

Cidade:

Tucuruí

Endereço:

R. CEARA, 16

11.222.077/0001-22 ENGEL OC ENGENHARIA E LOCAÇÃO LTDA

R\$ 1.669,64

Marca:

Fabricante: Fabricante não informado

Modelo:

Descrição: Descrição não informada

Estado:

PA

Cidade:

Altamira

Endereço:

TRAVESSA COMANDANTE CASTILHO,
357

10.814.673/0001-39 ESTRELA MULTISERVICOS EIRELI

R\$ 1.669,64

Marca:

Fabricante: Fabricante não informado

Modelo:

Descrição: Descrição não informada

Estado:

PA

Cidade:

Santa Maria do Pará

Endereço:

R. DA ESTRELA, 200

28.880.148/0001-87 CASTRO TRANSPORTES E SERVICOS LTDA

R\$ 1.669,64

Marca:

Fabricante: Fabricante não informado

Modelo:

Descrição: Descrição não informada

Endereço:

14.767.004/0001-04 MASCARENHAS CARMO TRANSPORTES E TURISMO LTDA

R\$ 1.669,64

Marca:

Fabricante: Fabricante não informado

Modelo:

Descrição: Descrição não informada

Endereço:

22.573.978/0001-85 D. DE OLIVEIRA PECAS E SERVICOS EIRELI

R\$ 1.669,64

Marca:

Fabricante: Fabricante não informado

Modelo:

Descrição: Descrição não informada

Endereço:



Preço Estimado: R\$ 1.796,66 (un)

Percentual: -

Preço Estimado Calculado: R\$ 1.796,66

Mediana dos Preços Obtidos: R\$ 1.796,66

JUSTIFICATIVA (MENOS DE 3 PREÇOS): Produto é MUITO ESPECÍFICO para a especificação do objeto que informei.

Conforme Instrução Normativa N.º 65 de 07 de Julho de 2021 (Lei n.º 14.133), no Artigo 6.º § 5.º: "Excepcionalmente, será admitida a determinação de preço estimado com base em menos de três preços, desde que devidamente justificada nos autos pelo gestor responsável e aprovado pela autoridade competente."

Quantidade	Descrição	Observação
360 Dias	potência mínima de 100HP, ou similar, bom estado de conservação, com no máximo 05 (Cinco) anos de fabricação. Para atender na quantidade de dias/mês	

Preço (Outros Entes Públicos) 1: Mediana das 3 Melhores Propostas Finais

R\$ 1.796,66

Inc. 1 Art. 5º da Lei 13.650 de 27 de Julho de 2021 (Lei nº 14.133)

Filtros Utilizados: Período: 20/12/2024 à 18/06/2025; Palavra Chave: retroescavadeira hidráulica, Apenas Materiais; Operador IgualQtdFornecedor

Órgão: Prefeitura Municipal Ielmo Marinho

Data: 22/05/2025 09:08

Objeto: REGISTRO DE PREÇOS PARA FUTURA CONTRATAÇÃO DE EMPRESA ESPECIALIZADA NA PRESTAÇÃO DOS SERVIÇOS DE LOCAÇÃO DE MÁQUINAS PESADAS E IMPLEMENTOS AGRÍCOLAS PARA ATENDER AS DEMANDAS DO MUNICÍPIO DE IELMO MARINHO/RN, NOS TERMOS DA TABELA ABAIXO, CONFORME:

Modalidade: Pregão para Registro de Preço

SRP: SIM

Identificação: 386862

Lote/Item: 1/3

Ata: Link Ata

Fonte: www.portaldecompraspublicas.com.br

Descrição: RETROESCAVADEIRA HIDRÁULICA SOBRE RODAS COM CARREGADEIRA TRAÇÃO 4X4M POTÊNCIA LIQ 72 HP, CAÇAMBA CARREG. CAP. MÍN. 0,79M³, CAÇAMBA RETRO CAP. 0,18M³, PESO OPERACIONAL MÍN 7.140 KG, PROFUNDIDADE ESCAVAÇÃO MÁX. 4,50M - CHP DIURNO AF_06/2014. OPERADOR E COMB - RETROESCAVADEIRA HIDRÁULICA SOBRE RODAS COM CARREGADEIRA TRAÇÃO 4X4M POTÊNCIA LIQ 72 HP, CAÇAMBA CARREG. CAP. MÍN. 0,79M³, CAÇAMBA RETRO CAP. 0,18M³, PESO OPERACIONAL MÍN 7.140 KG, PROFUNDIDADE ESCAVAÇÃO MÁX. 4,50M - CHP DIURNO AF_06/2014. OPERADOR E COMBUSTÍVEL POR CONTA DA CONTRATANTE. MANUTENÇÃO PREVENTIVA E CORRETIVA POR CONTA DA CONTRATADA

Quantidade: 200

Unidade: DIA

UF: RN

CNPJ	Razão Social do Fornecedor	Valor da Proposta Final
------	----------------------------	-------------------------

04.500.540/0001-95 PROSERN COMERCIO E EMPREENDIMENTOS EIRELI

R\$ 1.695,00

VENCEDOR

Marca: JCB

Fabricante: Fabricante não informado

Modelo: Retroescavadeira Jcb 3cx

Descrição: Descrição não informada

Estado:

RN

Cidade:

Lagoa de Velhos

Endereço:

R ALMIR BARRETO, 630

39.595.545/0001-03 BRIMAX ENGENHARIA LTDA

R\$ 1.796,66

Marca:

Fabricante: Fabricante não informado

Modelo:

Descrição: Descrição não informada

Endereço:

.

43.215.388/0001-50 CAMELO CONSTRUCOES, LOCACOES E SERVICOS LTDA

R\$ 1.999,00

Marca:

Fabricante: Fabricante não informado

Modelo:

Descrição: Descrição não informada

Endereço:

.

33.618.111/0001-15 GARRA EMPREENDIMENTOS E LOCAÇÕES DE VEÍCULOS EIRELI

R\$ 2.566,67

Marca:

Fabricante: Fabricante não informado

Modelo:

Descrição: Descrição não informada

Endereço:

AV POETA RENATO CALDAS, 4990



Preço Estimado: R\$ 1.796,66 (un)

Percentual: -

Preço Estimado Calculado: R\$ 1.796,66

Mediana dos Preços Obtidos: R\$ 1.796,66

JUSTIFICATIVA (MENOS DE 3 PREÇOS): Produto é MUITO ESPECÍFICO para a especificação do objeto que informei

Conforme Instrução Normativa Nº 65 de 07 de Julho de 2021 (Lein nº 14.133), no Artigo 6º § 5º: "Excepcionalmente, será admitida a determinação de preço estimado com base em menos de três preços, desde que devidamente justificada nos autos pelo gestor responsável e aprovada pela autoridade competente."

Quantidade	Descrição	Observação
360 Dias	potência mínima de 100HP bom estado de conservação com no máximo 05 (Cinco) anos de fabricação. Para atender na quantidade e de dias/mês	

Preço (Outros Entes Públicos) 1: Mediana das 3 Melhores Propostas Finais

R\$ 1.796,66

Inc. I Art. 5º da IN 65 de 07 de Julho de 2021 (Lein nº 14.133).

Filtros Utilizados:

Órgão:	Prefeitura Municipal Ielmo Marinho	Data:	22/05/2025 09:08
Objeto:	REGISTRO DE PREÇOS PARA FUTURA CONTRATAÇÃO DE EMPRESA ESPECIALIZADA NA PRESTAÇÃO DOS SERVIÇOS DE LOCAÇÃO DE MÁQUINAS PESADAS E IMPLEMENTOS AGRÍCOLAS PARA ATENDER AS DEMANDAS DO MUNICÍPIO DE IELMO MARINHO/RN, NOS TERMOS DA TABELA ABAIXO. CONFORME...	Modalidade:	Pregão para Registro de Preço
		SRP:	SIM
		Identificação:	386862
		Lote/Item:	1/3
		Ata:	Link Ata
		Fonte:	www.portaldecompraspublicas.com.br
Descrição:	RETROESCAVADEIRA HIDRÁULICA SOBRE RODAS COM CARREGADORA TRACÇÃO 4X4M POTÊNCIA LIQ 72 HP, CAÇAMBA CARREG. CAP. MÍN. 0,79M³, CAÇAMBA RETRO CAP. 0,18M³, PESO OPERACIONAL MÍN 7.140 KG, PROFUNDIDADE ESCAVAÇÃO MÁX. 4,50M - CHP DIURNO AF_06/2014. OPERADOR E COMB - RETROESCAVADEIRA HIDRÁULICA SOBRE RODAS COM CARREGADORA TRACÇÃO 4X4M POTÊNCIA LIQ 72 HP, CAÇAMBA CARREG. CAP. MÍN. 0,79M³, CAÇAMBA RETRO CAP. 0,18M³, PESO OPERACIONAL MÍN 7.140 KG, PROFUNDIDADE ESCAVAÇÃO MÁX. 4,50M - CHP DIURNO AF_06/2014. OPERADOR E COMBUSTÍVEL POR CONTA DA CONTRATANTE. MANUTENÇÃO PREVENTIVA E CORRETIVA POR CONTA DA CONTRATADA.	Quantidade:	200
		Unidade:	DIA
		UF:	RN

CNPJ	Razão Social do Fornecedor	Valor da Proposta Final
04.500.540/0001-95	PROSERN COMERCIO E EMPREENDIMENTOS EIRELI	R\$ 1.695,00

VENCEDOR

Marca: JCB

Fabricante: Fabricante não informado

Modelo: Retroescavadeira Jcb 3cx

Descrição: Descrição não informada

Estado:	Cidade:	Endereço:
RN	Lagoa de Velhos	R ALMIR BARRETO, 630

39.695.545/0001-03	BRIMAX ENGENHARIA LTDA	R\$ 1.796,66
--------------------	------------------------	--------------

Marca:

Fabricante: Fabricante não informado

Modelo:

Descrição: Descrição não informada

Endereço:

43.215.388/0001-50	CAMELO CONSTRUCOES, LOCAÇÕES E SERVICOS LTDA	R\$ 1.999,00
--------------------	--	--------------

Marca:

Fabricante: Fabricante não informado

Modelo:

Descrição: Descrição não informada

Endereço:

33.618.111/0001-15	GARRA EMPREENDIMENTOS E LOCAÇÕES DE VEÍCULOS EIRELI	R\$ 2.566,67
--------------------	---	--------------

Marca:

Fabricante: Fabricante não informado

Modelo:

Descrição: Descrição não informada

Endereço:

AV POETA RENATO CALDAS, 4990



Preço Estimado: R\$ 1.796,66 (un)

Percentual - Preço Estimado Calculado: R\$ 1.796,66

Mediana dos Preços Obtidos: R\$ 1.796,66

JUSTIFICATIVA (MENOS DE 3 PREÇOS): Produto e MUITO ESPECÍFICO para a especificação do objeto que informei.

Conforme Instrução Normativa Nº 65 de 01 de Julho de 2021 (Lei nº 14.133), no Artigo 6º § 5º: "Excepcionalmente, será admitida a determinação de preço estimado com base em menos de três preços, desde que devidamente justificada nos autos pelo gestor responsável e aprovada pela autoridade competente."

Quantidade	Descrição	Observação
360 Dias	potência mínima de 100HP, ou similar, bom estado de conservação, com no máximo 05 (Cinco) anos de fabricação. Para atender na quantidade de dias/mês.	

Preço (Outros Fontes Públicos) 1: Mediana das 3 Melhores Propostas Finais

R\$ 1.796,66

Inc. I Art. 5º da Lei 65 de 07 de Julho de 2021 (Lei nº 14.133)

Filtros Utilizados: Período: 28/12/2024 à 26/06/2025; Palavra Chave: retroescavadeira hidráulica sobre rodas; Apenas Materiais; Operador: IgualQtdeFornecedor;

Órgão: Prefeitura Municipal Ielmo Marinho

Data: 22/05/2025 09:08

Objeto: REGISTRO DE PREÇOS PARA FUTURA CONTRATAÇÃO DE EMPRESA ESPECIALIZADA NA PRESTAÇÃO DOS SERVIÇOS DE LOCAÇÃO DE MÁQUINAS PESADAS E IMPLEMENTOS AGRÍCOLAS PARA ATENDER AS DEMANDAS DO MUNICÍPIO DE IELMO MARINHO/RN, NOS TERMOS DA TABELA ABAIXO, CONFORME...

Modalidade: Pregão para Registro de Preço

SRP: SIM

Identificação: 386862

Lote/Item: 1/3

Ata: Link Ata

Fonte: www.portaldecompraspublicas.com.br

Descrição: RETROESCAVADEIRA HIDRÁULICA SOBRE RODAS COM CARREGADEIRA TRAÇÃO 4X4M POTÊNCIA LIQ 72 HP, CAÇAMBA CARREG. CAP. MÍN. 0,79M³, CAÇAMBA RETRO CAP. 0,18M³, PESO OPERACIONAL MÍN 7.140 KG, PROFUNDIDADE ESCAVAÇÃO MÁX. 4,50M - CHP DIURNO AF_06/2014, OPERADOR E COMB - RETROESCAVADEIRA HIDRÁULICA SOBRE RODAS COM CARREGADEIRA TRAÇÃO 4X4M POTÊNCIA LIQ 72 HP, CAÇAMBA CARREG. CAP. MÍN. 0,79M³, CAÇAMBA RETRO CAP. 0,18M³, PESO OPERACIONAL MÍN 7.140 KG, PROFUNDIDADE ESCAVAÇÃO MÁX. 4,50M - CHP DIURNO AF_06/2014, OPERADOR E COMBUSTÍVEL POR CONTA DA CONTRATANTE, MANUTENÇÃO PREVENTIVA E CORRETIVA POR CONTA DA CONTRATADA.

Quantidade: 200

Unidade: DIA

UF: RN

CNPJ	Razão Social do Fornecedor	Valor da Proposta Final
------	----------------------------	-------------------------

04.500.540/0001-95	PROSERN COMERCIO E EMPREENDIMENTOS EIRELI	R\$ 1.695,00
--------------------	---	--------------

VENCEDOR

Marca: JCB

Fabricante: Fabricante não informado

Modelo: Retroescavadeira Jcb 3cx

Descrição: Descrição não informada

Estado:

RN

Cidade:

Lagoa de Velhos

Endereço:

R ALMIR BARRETO 630

39.695.545/0001-03	BRIMAX ENGENHARIA LTDA	R\$ 1.796,66
--------------------	------------------------	--------------

Marca:

Fabricante: Fabricante não informado

Modelo:

Descrição: Descrição não informada

Endereço:

43.215.388/0001-50	CAMELO CONSTRUÇÕES, LOCAÇÕES E SERVIÇOS LTDA	R\$ 1.999,00
--------------------	--	--------------

Marca:

Fabricante: Fabricante não informado

Modelo:

Descrição: Descrição não informada

Endereço:

33.618.111/0001-15	GARRA EMPREENDIMENTOS E LOCAÇÕES DE VEÍCULOS EIRELI	R\$ 2.566,67
--------------------	---	--------------

Marca:

Fabricante: Fabricante não informado

Modelo:

Descrição: Descrição não informada

Endereço:

AV POETA RENATO CALDAS 4990



Preço Estimado: R\$ 1.796,66 (un)

Percentual: - Preço Estimado Calculado: R\$ 1.796,66

Mediana dos Preços Obtidos: R\$ 1.796,66

JUSTIFICATIVA (MENOS DE 3 PREÇOS) Produto é MUITO ESPECÍFICO para a especificação do objeto que informei.

Conforme Instrução Normativa Nº 65 de 07 de Julho de 2021 (Lei nº 14.133), no Artigo 6º § 5º "Excepcionalmente, será admitida a determinação de preço estimado com base em menos de três preços, desde que devidamente justificada nos autos pelo gestor responsável e aprovada pela autoridade competente."

Quantidade	Descrição	Observação
360 Dias	potência mínima de 100HP, ou similar, bom estado de conservação, com no máximo 05 (Cinco) anos de fabricação. Para atender na quantidade de dias/mês.	

Preço (Outros Entes Públicos) 1- Mediana das 3 Melhores Propostas Finais

R\$ 1.796,66

Inc. I Art. 5º da Lei 65 de 07 de Julho de 2021 (Lei nº 14.133)

Filtros Utilizados: Período: 28/12/2024 à 26/06/2025, Palavra Chave: retroescavadeira hidráulica sobre rodas, Apenas Materiais. Operador: IgualQtdFornecedor

Órgão: Prefeitura Municipal Ilmo Marinho

Data: 22/05/2025 09:08

Objeto: REGISTRO DE PREÇOS PARA FUTURA CONTRATAÇÃO DE EMPRESA ESPECIALIZADA NA PRESTAÇÃO DOS SERVIÇOS DE LOCAÇÃO DE MAQUINAS PESADAS E IMPLEMENTOS AGRÍCOLAS PARA ATENDER AS DEMANDAS DO MUNICÍPIO DE ILMO MARINHO/RN, NOS TERMOS DA TABELA ABAIXO, CONFORME:

Modalidade: Pregão para Registro de Preço

SRP: SIM

Identificação: 386862

Lote/Item: 1/3

Ata: Link Ata

Fonte: www.portaldecompraspublicas.com.br

Descrição: RETROESCAVADEIRA HIDRÁULICA SOBRE RODAS COM CARREGADEIRA TRAÇÃO 4X4M POTÊNCIA LIQ 72 HP, CAÇAMBA CARREG. CAP. MÍN. 0,79M³, CAÇAMBA RETRO CAP. 0,18M³, PESO OPERACIONAL MÍN 7.140 KG, PROFUNDIDADE ESCAVAÇÃO MÁX. 4,50M - CHP DIURNO AF_06/2014. OPERADOR E COMB - RETROESCAVADEIRA HIDRÁULICA SOBRE RODAS COM CARREGADEIRA TRAÇÃO 4X4M POTÊNCIA LIQ 72 HP, CAÇAMBA CARREG. CAP. MÍN. 0,79M³, CAÇAMBA RETRO CAP. 0,18M³, PESO OPERACIONAL MÍN 7.140 KG, PROFUNDIDADE ESCAVAÇÃO MÁX. 4,50M - CHP DIURNO AF_06/2014 OPERADOR E COMBUSTÍVEL POR CONTA DA CONTRATANTE, MANUTENÇÃO PREVENTIVA E CORRETIVA POR CONTA DA CONTRATADA

Quantidade: 200

Unidade: DIA

UF: RN

CNPJ	Razão Social do Fornecedor	Valor da Proposta Final
------	----------------------------	-------------------------

04.500.540/0001-95	PROSERN COMERCIO E EMPREENDIMENTOS EIRELI	R\$ 1.695,00
--------------------	---	--------------

VENCEDOR

Marca: JCB

Fabricante: Fabricante não informado

Modelo: Retroescavadeira Jcb 3cx

Descrição: Descrição não informada

Estado:

RN

Cidade:

Lagoa de Velhos

Endereço:

R ALMIR BARRETO, 630

39.695.545/0001-03	BRIMAX ENGENHARIA LTDA	R\$ 1.796,66
--------------------	------------------------	--------------

Marca:

Fabricante: Fabricante não informado

Modelo:

Descrição: Descrição não informada

Endereço:

.

43.215.388/0001-50	CAMELO CONSTRUCOES, LOCACOES E SERVICOS LTDA	R\$ 1.999,00
--------------------	--	--------------

Marca:

Fabricante: Fabricante não informado

Modelo:

Descrição: Descrição não informada

Endereço:

.

33.618.111/0001-15	GARRA EMPREENDIMENTOS E LOCACOES DE VEICULOS EIRELI	R\$ 2.566,67
--------------------	---	--------------

Marca:

Fabricante: Fabricante não informado

Modelo:

Descrição: Descrição não informada

Endereço:

AV POETA RENATO CAI DAS 4990



Preço Estimado: R\$ 1.796,66 (un)

Percentual - Preço Estimado Calculado: R\$ 1.796,66

Mediana dos Preços Obtidos: R\$ 1.796,66

JUSTIFICATIVA (MLNOS DL 3 PREÇOS) Produto é MUITO ESPECÍFICO para a especificação do objeto que informe.

Conforme Instrução Normativa Nº 65 de 01 de Julho de 2021 (Lei nº 14.133), no Artigo 6º § 5º, "Excepcionalmente, será admitida a determinação de preço estimado com base em menos de três preços, desde que devidamente justificada nos autos pelo gestor responsável e aprovada pela autoridade competente".

Quantidade	Descrição	Observação
360 Dias	potência mínima de 100HP, ou similar, bom estado de conservação, com no máximo 05 (Cinco) anos de fabricação. Para atender na quantidade de dias/mês.	

Preço (Outros Entes Públicos) 1: Mediana das 3 Melhores Propostas Finais

R\$ 1.796,66

Inc. 1 Art. 5º da IN 65 de 07 de Julho de 2021 (Lei nº 14.133)

Filtros Utilizados: Período: 28/12/2024 à 26/06/2025. Palavra Chave: retroescavadeira hidráulica sobre rodas; Apenas Materiais; Operador IgualQtdFornecedor

Orgão: Prefeitura Municipal Ilmo Marinho

Data: 22/05/2025 09:08

Objeto: REGISTRO DE PREÇOS PARA FUTURA CONTRATAÇÃO DE EMPRESA ESPECIALIZADA NA PRESTAÇÃO DOS SERVIÇOS DE LOCAÇÃO DE MÁQUINAS PESADAS E IMPLANTOS AGRÍCOLAS PARA ATENDER AS DEMANDAS DO MUNICÍPIO DE ILMO MARINHO/RN, NOS TERMOS DA TABELA ABAIXO, CONFORME ...

Modalidade: Pregão para Registro de Preço

SRP: SIM

Identificação: 386862

Lote/Item: 1/3

Ata: Link Ata

Fonte: www.portaldecompraspublicas.com.br

Descrição: RETROESCAVADEIRA HIDRÁULICA SOBRE RODAS COM CARREGADEIRA TRAÇÃO 4X4M POTÊNCIA LIQ 72 HP, CAÇAMBA CARREG. CAP. MÍN. 0,79M³, CAÇAMBA RETRO CAP. 0,18M³, PESO OPERACIONAL MÍN 7.140 KG, PROFUNDIDADE ESCAVAÇÃO MÁX. 4,50M - CHP DIURNO AF_06/2014. OPERADOR E COMB - RETROESCAVADEIRA HIDRÁULICA SOBRE RODAS COM CARREGADEIRA TRAÇÃO 4X4M POTÊNCIA LIQ 72 HP, CAÇAMBA CARREG. CAP. MÍN. 0,79M³, CAÇAMBA RETRO CAP. 0,18M³, PESO OPERACIONAL MÍN 7.140 KG, PROFUNDIDADE ESCAVAÇÃO MÁX. 4,50M - CHP DIURNO AF_06/2014. OPERADOR E COMBUSTÍVEL POR CONTA DA CONTRATANTE. MANUTENÇÃO PREVENTIVA E CORRETIVA POR CONTA DA CONTRATADA.

Quantidade: 200

Unidade: DIA

UF: RN

CNPJ	Razão Social do Fornecedor	Valor da Proposta Final
------	----------------------------	-------------------------

04.500.540/0001-95	PROSERN COMERCIO E EMPREENDIMENTOS EIRELI	R\$ 1.695,00
--------------------	---	--------------

VENCEDOR

Marca: JCB

Fabricante: Fabricante não informado

Modelo: Retroescavadeira Jcb 3cx

Descrição: Descrição não informada

Estado:

RN

Cidade:

Lagoa de Velhos

Endereço:

R ALMIR BARRETO, 630

39.695.545/0001-03	BRIMAX ENGENHARIA LTDA	R\$ 1.796,66
--------------------	------------------------	--------------

Marca:

Fabricante: Fabricante não informado

Modelo:

Descrição: Descrição não informada

Endereço:

.

43.215.388/0001-60	CAMELO CONSTRUCOES, LOCACOES E SERVICOS LTDA	R\$ 1.999,00
--------------------	--	--------------

Marca:

Fabricante: Fabricante não informado

Modelo:

Descrição: Descrição não informada

Endereço:

.

33.618.111/0001-15	GARRA EMPREENDIMENTOS E LOCACOES DE VEICULOS EIRELI	R\$ 2.566,67
--------------------	---	--------------

Marca:

Fabricante: Fabricante não informado

Modelo:

Descrição: Descrição não informada

Endereço:

AV POETA RFAATO CAI DAS, 4990



Preço Estimado: R\$ 1.796,66 (un)

Percentual: -

Preço Estimado Calculado: R\$ 1.796,66

Mediana dos Preços Obtidos: R\$ 1.796,66

JUSTIFICATIVA (MENOS DE 3 PREÇOS): Produto é MUITO ESPECÍFICO para a especificação do objeto que informei.

Conforme Instrução Normativa Nº 66 de 07 de Julho de 2021 (Lei nº 14.133) no Artigo 6º § 5º "Excepcionalmente, será admitida a determinação de preço estimado com base em menos de três preços, desde que devidamente justificada nos autos pelo gestor responsável e aprovada pela autoridade competente."

Quantidade	Descrição	Observação
360 Dias	potência mínima de 100HP, ou similar, bom estado de conservação, com no máximo 05 (Cinco) anos de fabricação. Para atender na quantidade de dias/mês.	

Preço (Outros Fontes Públicos) 1: Mediana das 3 Melhores Propostas Finais

R\$ 1.796,66

Insc. 1 Art. 5º da IN 65 de 07 de Julho de 2021 (Lei nº 14.133)

Filtros Utilizados: Período: 28/12/2024 à 26/06/2025; Palavra Chave: retroescavadeira hidráulica sobre rodas; Apenas Materiais; Operador IgualQtdeFornecedor.

Órgão: Prefeitura Municipal Ielmo Marinho

Data: 22/05/2025 09:08

Objeto: REGISTRO DE PREÇOS PARA FUTURA CONTRATAÇÃO DE EMPRESA ESPECIALIZADA NA PRESTAÇÃO DOS SERVIÇOS DE LOCAÇÃO DE MÁQUINAS PESADAS E IMPLEMENTOS AGRÍCOLAS PARA ATENDER AS DEMANDAS DO MUNICÍPIO DE IELMO MARINHO/RN, NOS TERMOS DA TABELA ABAIXO, CONFORME...

Modalidade: Pregão para Registro de Preço

SRP: SIM

Identificação: 386862

Lote/Item: 1/3

Ata: Link Ata

Fonte: www.portaldecompraspublicas.com.br

Descrição: RETROESCAVADEIRA HIDRÁULICA SOBRE RODAS COM CARREGADEIRA TRAÇÃO 4X4M POTÊNCIA LIQ 72 HP, CAÇAMBA CARREG. CAP. MÍN. 0,79M³, CAÇAMBA RETRO CAP. 0,18M³, PESO OPERACIONAL MÍN 7.140 KG, PROFUNDIDADE ESCAVAÇÃO MÁX. 4,50M - CHP DIURNO AF_06/2014, OPERADOR E COMB - RETROESCAVADEIRA HIDRÁULICA SOBRE RODAS COM CARREGADEIRA TRAÇÃO 4X4M POTÊNCIA LIQ 72 HP, CAÇAMBA CARREG. CAP. MÍN. 0,79M³, CAÇAMBA RETRO CAP. 0,18M³, PESO OPERACIONAL MÍN 7.140 KG, PROFUNDIDADE ESCAVAÇÃO MÁX. 4,50M - CHP DIURNO AF_06/2014, OPERADOR E COMBUSTÍVEL POR CONTA DA CONTRATANTE, MANUTENÇÃO PREVENTIVA E CORRETIVA POR CONTA DA CONTRATADA

Quantidade: 200

Unidade: DIA

UF: RN

CNPJ	Razão Social do Fornecedor	Valor da Proposta Final
04.500.540/0001-95	PROSERN COMERCIO E EMPREENDIMENTOS EIRELI	R\$ 1.695,00
VENCEDOR		
Marca: JCB Fabricante: Fabricante não informado Modelo: Retroescavadeira Jcb 3cx Descrição: Descrição não informada		
Estado:	Cidade	Endereço
RN	Lagoa de Velhos	R ALMIR BARRETO, 630
39.695.545/0001-03	BRIMAX ENGENHARIA LTDA	R\$ 1.796,66
Marca: Fabricante: Fabricante não informado Modelo: Descrição: Descrição não informada Endereço:		
43.215.388/0001-50	CAMELO CONSTRUCCES, LOCAÇÕES E SERVIÇOS LTDA	R\$ 1.999,00
Marca: Fabricante: Fabricante não informado Modelo: Descrição: Descrição não informada Endereço:		
33.618.111/0001-15	GARRA EMPREENDIMENTOS E LOCAÇÕES DE VEÍCULOS EIRELI	R\$ 2.566,67
Marca: Fabricante: Fabricante não informado Modelo: Descrição: Descrição não informada Endereço: AV PORTA RENATO CALDAS, 4990		



Preço Estimado: R\$ 1.911,77 (un)

Percentual: - Preço Estimado Calculado: R\$ 1.911,77

Mediana dos Preços Obtidos: R\$ 1.911,77

JUSTIFICATIVA (MENOS DE 3 PREÇOS) Produto é MUITO ESPECÍFICO para a especificação do objeto que informa.

Conforme Instrução Normativa Nº 65 de 01 de Junho de 2021 (Lei nº 14.133), no Artigo 6º § 5º "Excepcionalmente, será admitida a determinação de preço estimado com base em menos de três preços, desde que devidamente justificada nos autos pelo gestor responsável e aprovada pela autoridade competente."

Quantidade	Descrição	Observação
360 Dias	potência mínima de 130HP, ou similar, bom estado de conservação, com no máximo 10 (dez) anos de fabricação. Para atender na quantidade de dias/mês.	

Preço (Compras Governamentais) 1: Mediana das 3 Melhores Propostas Finais

R\$ 1.911,77

Inc. Art. 5º da IN 65 de 07 de Junho de 2021 (Lei nº 14.133)

Filtros Utilizados: Período: 20/12/2024 à 18/06/2025, Palavra Chave: maquina pá carregadeira, Apenas Materiais: Operador: IgualQtdFornecedor

CNPJ: 43.206.424/0001-10

Data: 18/03/2025 08:45

Órgão: MUNICÍPIO DE ALVARES MACHADO / 0000 - PREFEITURA MUNICIPAL

Modalidade: Pregão - Presencial

Objeto: Locação de hora maquina caminhão tipo caminhão truck escavadeira hidráulica mini escavadeira hidráulica mini pá carregadeira motoniveladora pá carregadeira retroescavadeira de pneus rolo compactador tipo pe de carneiro e trator de esteira para prestação de serviços no perímetro urbano e zona rural atendendo a necessidade da Divisão de Obras e Serviços Públicos e também os diversos Setores da Administração Pública conforme necessidade

SRP: SIM

Identificação: 43206424000110-1-000008/2025

Lote/Item: 1/7

Ata: N/A

Homologação: 02/04/2025 00:00

Fonte: <https://www.gov.br/pnec/pt-br>

Descrição: Locação de hora maquina de uma pá carregadeira de no mínimo 5 m para prestação de serviços de no mínimo 8 horas por dia. - Locação de hora maquina de uma pá carregadeira de no mínimo 5 m para prestação de serviços de no mínimo 8 horas por dia

Quantidade: 150

Unidade: DIARIA

UF: SP

CNPJ

Razão Social do Fornecedor

Valor da Proposta Final

03.040.646/0001-90 TUCANO S TERRAPLENAGENS E CONSTRUÇÕES LTDA

R\$ 1.911,77

VENCEDOR

Marca:

Fabricante: Fabricante não informado

Modelo:

Descrição: Descrição não informada

Estado:

Cidade:

Endereço:

SP

Presidente Prudente

R PLACIDO DE CASTRO 325

Preço Estimado: R\$ 806,00 (un)

Percentual: -

Preço Estimado Calculado: R\$ 806,00

Mediana dos Preços Obtidos: R\$ 806,00

Quantidade	Descrição	Observação
360 Dias	capacidade de 6m³, bom estado de conservação. Para atender na quantidade de dias/mês.	

Preço (Compras Governamentais) 1: Mediana das 3 Melhores Propostas Finais

R\$ 806,00

Inc. Art. 5º da IN 65 de 07 de julho de 2021 (Lei nº 14.133)

Filtros Utilizados: Período: 20/12/2024 à 18/06/2025; Palavra Chave: CAÇAMBA 6m³; Apenas Materiais; Operador: IgualQtdFornecedor:

Órgão: CONSÓRCIO DE DESENVOLVIMENTO SUSTENTÁVEL DO TERRITÓRIO DO

Data: 27/02/2025 15:23

SERTÃO DO SÃO FRANCISCO / 2020 - CONSÓRCIO SUSTENTÁVEL TERRITÓRIO DO SÃO FRANCISCO - CONSTESF

Modalidade: Dispensa

SRP: NÃO

Objeto: Contratação de empresa para locação de caminhão tipo caçamba incluindo operadores e transporte para serem utilizados no consórcio.

Identificação: 11308356000103-1-000007/2025

Lote/Item: 1/2

Descrição: Contratação de empresa com caminhão caçamba basculante trucado com tração nos dois eixos traseiros (traçado), com capacidade mínima de 6m³, com fornecimento de motorista e demais encargos por conta da contratada. -

Ata: N/A

Homologação: 14/02/2025 00:00

Contratação de empresa com caminhão caçamba basculante trucado com tração nos dois eixos traseiros (traçado), com capacidade mínima de 6m³, com fornecimento de motorista e demais encargos por conta da contratada.

Fonte: https://www.gov.br/pncp/pt-br

Quantidade: 60

Unidade: Unidade

UF: BA

CNPJ	Razão Social do Fornecedor	Valor da Proposta Final
------	----------------------------	-------------------------

40.218.098/0001-72	SOMAR SERVICOS DE MAQUINAS LIMITADA	R\$ 806,00
--------------------	-------------------------------------	------------

VENCEDOR

Marca:

Fabricante: Fabricante não informado

Modelo:

Descrição: Descrição não informada

Endereço:

Preço (Outros Entes Públicos) 1: Mediana das 3 Melhores Propostas Finais

R\$ 848,76

Inc. Art. 5º da IN 65 de 07 de julho de 2021 (Lei nº 14.133)

Filtros Utilizados: Período: 20/12/2024 à 18/06/2025; Palavra Chave: CAÇAMBA 6m³; Apenas Materiais; Operador: IgualQtdFornecedor:

Órgão: Prefeitura Municipal de São José dos Basílios

Data: 02/05/2025 19:00

Objeto: REGISTRO DE PREÇOS PARA EVENTUAL E FUTURA CONTRATAÇÃO DE EMPRESA PARA LOCAÇÃO DE VEÍCULOS DE GRANDE PORTE E MAQUINAS PESADAS (HORAS/MAQUINA), DO MUNICÍPIO DE SÃO JOSÉ DOS BASÍLIOS (MA).

Modalidade: Pregão para Registro de Preço

SRP: SIM

Descrição: SERVIÇO DE LOCAÇÃO DE VEÍCULO CAÇAMBA BASCULANTE CAPACIDADE 6M³ - COTA PRINCIPAL - SERVIÇO DE LOCAÇÃO DE VEÍCULO CAÇAMBA BASCULANTE CAPACIDADE 6M³ - COTA PRINCIPAL

Identificação: 385489

Lote/Item: 1/10

Ata: Link Ata

Fonte: www.portaldecompraspublicas.com.br

Quantidade: 106

Unidade: DIA

UF: MA

CNPJ	Razão Social do Fornecedor	Valor da Proposta Final
------	----------------------------	-------------------------

30.098.179/0001-22	F. ROCHA COSTA	R\$ 214,38
--------------------	----------------	------------

VENCEDOR

Marca: VW 17210

Fabricante: Fabricante não informado

Modelo: VW 17210

Descrição: Descrição não informada

Endereço:

45.524.084/0001-09	JONATAS DA SILVA LIMA LTDA	R\$ 848,76
--------------------	----------------------------	------------

Marca:

Fabricante: Fabricante não informado

Modelo:

Descrição: Descrição não informada

Endereço:

CNPJ

Razão Social do Fornecedor

000039

Valor da Proposta Final

27.505.842/0001-51 IX EMPREENDIMENTOS LTDA

R\$ 880,00

Marca:

Fabricante: Fabricante não informado

Modelo:

Descrição: Descrição não informada

Estado:

PA

Cidade:

Parauapebas

Endereço:

RUA Y4, SN

14.130.631/0001-30 JPE LOCAÇÕES E SERVIÇOS DE TERRAPLENAGEM LTDA

R\$ 915,42

Marca:

Fabricante: Fabricante não informado

Modelo:

Descrição: Descrição não informada

Estado:

PA

Cidade:

Parauapebas

Endereço:

R RIO NOVO, SN

19.513.591/0001-29 M C OBRAS E EMPREENDIMENTOS LTDA

R\$ 915,43

Marca:

Fabricante: Fabricante não informado

Modelo:

Descrição: Descrição não informada

Endereço:

.

10.540.733/0001-72 GLAUDISSON RENIS ASSUNÇÃO SILVA LTDA

R\$ 1.010,00

Marca:

Fabricante: Fabricante não informado

Modelo:

Descrição: Descrição não informada

Endereço:

.

48.591.610/0001-33 TN3 ASSESSORIA E CONSULTORIA LTDA

R\$ 1.200,00

Marca:

Fabricante: Fabricante não informado

Modelo:

Descrição: Descrição não informada

Endereço:

.

52.484.344/0001-17 CETRAQ SUPRIMENTOS E EQUIPAMENTOS DE PROTEÇÃO LTDA Benefício Me/Epp:
Sim Programa de integridade: Sim UF endereço: PA

R\$ 1.212,50

Marca:

Fabricante: Fabricante não informado

Modelo:

Descrição: Descrição não informada

Endereço:

.

57.269.420/0001-95 ANGULAR DISTRIBUIDORA LTDA

R\$ 1.212,50

Marca:

Fabricante: Fabricante não informado

Modelo:

Descrição: Descrição não informada

Endereço:

.

Preço (Outros Entes Públicos) 2: Mediana das 3 Melhores Propostas Finais

R\$ 784,50

Inc. II Art. 5º da IN 65 de 07 de Julho de 2021 (Lei nº 14.133)

Filtros Utilizados: Período: 20/12/2024 à 18/06/2025; Palavra Chave: CAÇAMBA 6 m³, Apenas Materiais, Operador, IgualQtdFornecedor



CNPJ: 17.744.434/0001-07

Órgão: MUNICÍPIO DE RIO POMBA

Objeto: Locação de caminhão caçamba basculante

Data: 28/02/2025 16:10

Modalidade: Pregão para Registro de Preço

SRP: SIM

000030

Descrição: DIA - Locação de CAMINHÃO CAÇAMBA BASCULANTE (com motorista/operador e toda manutenção preventiva e corretiva) - capacidade máxima de 06 (seis) m³; ano de fabricação não inferior a 2015; Peso Bruto Total (PBT) máximo de 08 (oito) toneladas; Potência Líquida - DIA - Locação de CAMINHÃO CAÇAMBA BASCULANTE (com motorista/operador e toda manutenção preventiva e corretiva) - capacidade máxima de 06 (seis) m³, ano de fabricação não inferior a 2015; Peso Bruto Total (PBT) máximo de 08 (oito) toneladas; Potência Líquida mínima 175 cv; tração 4x2; freios a ar; tambor nas rodas dianteiras e traseiras; freio de estacionamento; - DIA

Identificação: 369573

Lote/Item: 1/1

Ata: Link Ata

Fonte: www.portaldecompraspublicas.com.br

Quantidade: 264

Unidade: DIA

UF: MG

CNPJ	Razão Social do Fornecedor	Valor da Proposta Final
22.100.068/0001-85	S M DE ABREU - TERRAPLANAGEM	RS 569,00
VENCEDOR		

Marca: não se aplica

Fabricante: Fabricante não informado

Modelo: não se aplica

Descrição: Descrição não informada

Endereço

49.878.670/0001-02	RUBENS DA SILVA REIS	RS 1.000,00
--------------------	----------------------	-------------

Marca:

Fabricante: Fabricante não informado

Modelo:

Descrição: Descrição não informada

Endereço



Preço Estimado: R\$ 806,00 (un) Percentual: - Preço Estimado Calculado: R\$ 806,00 Mediana dos Preços Obtidos: R\$ 806,00

Quantidade	Descrição	Observação
360 Dias	capacidade de 6m³, bom estado de conservação. Para atender na quant dade de dias/mês	

Preço (Compras Governamentais) 1: Mediana das 3 Melhores Propostas Finais R\$ 806,00
Inc. Art. 5º da IN 65 de 07 de Julho de 2021 (Lei nº 14.133)

Filtros Utilizados: Período: 20/12/2024 à 18/06/2025; Palavra Chave: CAÇAMBA 6m³; Apenas Materiais; Operador: IgualQtdFornecedor;

Órgão:	CONSORCIO DE DESENVOLVIMENTO SUSTENTAVEL DO TERRITORIO DO SERTAO DO SAO FRANCISCO / 2020 - CONSÓRCIO SUSTENTÁVEL TERRITÓRIO DO SÃO FRANCISCO - CONSTFSF	Data:	27/02/2025 15:23
Objeto:	Contratação de empresa para locação de caminhão tipo caçamba incluindo operadores e transporte para serem utilizados no consorcio.	Modalidade:	Dispensa
Descrição:	Contratação de empresa com caminhão caçamba basculante trucado com tração nos dois eixos traseiros (traçado), com capacidade mínima de 6m³, com fornecimento de motorista e demais encargos por conta da contratada. - Contratação de empresa com caminhão caçamba basculante trucado com tração nos dois eixos traseiros (traçado), com capacidade mínima de 6m³, com fornecimento de motorista e demais encargos por conta da contratada.	SRP:	NÃO
		Identificação:	11308356000103-1-000007/2025
		Lote/Item:	1/2
		Ata:	N/A
		Homologação:	14/02/2025 00:00
		Fonte:	https://www.gov.br/pncp/pt-br
		Quantidade:	60
		Unidade:	Unidade
		UF:	BA

CNPJ	Razão Social do Fornecedor	Valor da Proposta Final
40.218.098/0001-72	SOMAR SERVICOS DE MAQUINAS LIMITADA	R\$ 806,00
VENCEDOR		
Marca:		
Fabricante: Fabricante não informado		
Modelo:		
Descrição: Descrição não informada		
Endereço:		

Preço (Outros Entes Públicos) 1: Mediana das 3 Melhores Propostas Finais R\$ 848,76
Inc. Art. 5º da IN 65 de 07 de Julho de 2021 (Lei nº 14.133)

Filtros Utilizados: Período: 20/12/2024 à 18/06/2025; Palavra Chave: CAÇAMBA 6m³; Apenas Materiais; Operador: IgualQtdFornecedor;

Órgão:	Prefeitura Municipal de São José dos Basílios	Data:	02/05/2025 19:00
Objeto:	REGISTRO DE PREÇOS PARA EVENTUAL E FUTURA CONTRATAÇÃO DE EMPRESA PARA LOCAÇÃO DE VEÍCULOS DE GRANDE PORTE E MÁQUINAS PESADAS (HORAS/MÁQUINA), DO MUNICÍPIO DE SÃO JOSÉ DOS BASÍLIOS (MA).	Modalidade:	Pregão para Registro de Preço
Descrição:	SERVIÇO DE LOCAÇÃO DE VEÍCULO CAÇAMBA BASCULANTE CAPACIDADE 6M³ - COTA PRINCIPAL - SERVIÇO DE LOCAÇÃO DE VEÍCULO CAÇAMBA BASCULANTE CAPACIDADE 6M³ - COTA PRINCIPAL	SRP:	SIM
		Identificação:	385489
		Lote/Item:	1/10
		Ata:	Link Ata
		Fonte:	www.portaldecompraspublicas.com.br
		Quantidade:	106
		Unidade:	DIA
		UF:	MA

CNPJ	Razão Social do Fornecedor	Valor da Proposta Final
30.098.179/0001-22	F. ROCHA COSTA	R\$ 214,38
VENCEDOR		
Marca: VW.17210		
Fabricante: Fabricante não informado		
Modelo: VW.17210		
Descrição: Descrição não informada		
Endereço:		

45.524.084/0001-09	JONATAS DA SILVA LIMA LTDA	R\$ 848,76
Marca:		
Fabricante: Fabricante não informado		
Modelo:		
Descrição: Descrição não informada		
Endereço:		



CNPJ

Razão Social do Fornecedor

000032

Valor da Proposta Final

27.505.842/0001-51 IX EMPREENDIMENTOS LTDA

R\$ 880,00

Marca:

Fabricante: Fabricante não informado

Modelo:

Descrição: Descrição não informada

Estado:

PA

Cidade:

Parauapebas

Endereço:

RUA Y4, SN

14.130.631/0001-30 JPE LOCAÇÕES E SERVIÇOS DE TERRAPLENAGEM LTDA

R\$ 915,42

Marca:

Fabricante: Fabricante não informado

Modelo:

Descrição: Descrição não informada

Estado:

PA

Cidade:

Parauapebas

Endereço:

R RIO NOVO, SN

19.513.591/0001-29 M C OBHAS E EMPREENDIMENTOS LTDA

R\$ 915,43

Marca:

Fabricante: Fabricante não informado

Modelo:

Descrição: Descrição não informada

Endereço:

.

10.540.733/0001-72 GLAUDISSON RENIS ASSUNCAO SILVA LTDA

R\$ 1.010,00

Marca:

Fabricante: Fabricante não informado

Modelo:

Descrição: Descrição não informada

Endereço:

.

48.591.610/0001-33 TNS ASSESSORIA E CONSULTORIA LTDA

R\$ 1.200,00

Marca:

Fabricante: Fabricante não informado

Modelo:

Descrição: Descrição não informada

Endereço:

.

52.484.344/0001-17 CETRAQ SUPRIMENTOS E EQUIPAMENTOS DE PROTEÇÃO LTDA Benefício Me/Epp.
Sim Programa de integridade: Sim UF endereço: PA

R\$ 1.212,50

Marca:

Fabricante: Fabricante não informado

Modelo:

Descrição: Descrição não informada

Endereço:

.

57.269.420/0001-95 ANGULAR DISTRIBUIDORA LTDA

R\$ 1.212,50

Marca:

Fabricante: Fabricante não informado

Modelo:

Descrição: Descrição não informada

Endereço:

.

Preço (Outros Entes Públicos) 2: Mediana das 3 Melhores Propostas Finais

R\$ 784,50

Inc: 1 Art. 5º da LN 65 de 07 de Julho de 2021 (Lei nº 14.133)

Filtros Utilizados: Período: 20/12/2024 à 18/06/2025; Palavra Chave: CAÇAMBA 6 m³, Apenas Materiais; Operador: IgualQtdFornecedor;

CNPJ: 17.744.434/0001-07

Órgão: MUNICÍPIO DE RIO POMBA

Objeto: Locação de caminhão caçamba basculante

Descrição: DIA - Locação de CAMINHÃO CAÇAMBA BASCULANTE (com motorista/operador e toda manutenção preventiva e corretiva) - capacidade máxima de 06 (seis) m³; ano de fabricação não inferior a 2015; Peso Bruto Total (PBT) máximo de 08 (oito) toneladas; Potência Líquida - DIA - Locação de CAMINHÃO CAÇAMBA BASCULANTE (com motorista/operador e toda manutenção preventiva e corretiva) - capacidade máxima de 06 (seis) m³, ano de fabricação não inferior a 2015; Peso Bruto Total (PBT) máximo de 08 (oito) toneladas; Potência Líquida mínima 175 cv; tração 4x2; freios a ar; tambor nas rodas dianteiras e traseiras; freio de estacionamento. - DIA

Data: 28/02/2025 16:10

Modalidade: Pregão para Registro de Preço

SRP: SIM

Identificação: 369573

Lote/Item: 1/1

Ata: Link Ata

Fonte: www.portaldecompraspublicas.com.br

Quantidade: 264

Unidade: DIA

UF: MG

000003

CNPJ	Razão Social do Fornecedor	Valor da Proposta Final
22.100.068/0001-85	S M DE ABREU - TERRAPLANAGEM	RS 569,00
VENCEDOR		

Marca: não se aplica

Fabricante: Fabricante não informado

Modelo: não se aplica

Descrição: Descrição não informada

Endereço:

49.878.670/0001-02	RUBENS DA SILVA REIS	RS 1.000,00
--------------------	----------------------	-------------

Marca:

Fabricante: Fabricante não informado

Modelo:

Descrição: Descrição não informada

Endereço:

Preço Estimado: R\$ 806,00 (un)

Percentual: -

Preço Estimado Calculado: R\$ 806,00

Mediana dos Preços Obtidos: R\$ 806,00

Quantidade	Descrição	Observação
360 Dias	capacidade de 6m³, bom estado de conservação. Para atender na quantidade de dias/mês.	

Preço (Compras Governamentais) 1: Mediana das 3 Melhores Propostas Finais

R\$ 806,00

Inc. Art. 5º da IN 65 de 07 de Julho de 2021 (Lei nº 14.132)

Filtros Utilizados: Período: 20/12/2024 à 18/06/2025; Palavra Chave: CAÇAMBA 6m³; Apenas Materiais: Operador: IgualQtdFornecedor:

Órgão: CONSORCIO DE DESENVOLVIMENTO SUSTENTAVEL DO TERRITORIO DO

Data: 27/02/2025 15:23

SERTAO DO SAO FRANCISCO / 2020 - CONSÓRCIO SUSTENTÁVEL TERRITÓRIO DO SÃO FRANCISCO - CONSTESF

Modalidade: Dispensa

SRP: NÃO

Objeto: Contratação de empresa para locação de caminhão tipo caçamba incluindo operadores e transporte para serem utilizados no consorcio.

Identificação: 11308356000103-1-000007/2025

Lote/Item: 1/2

Ata: N/A

Descrição: Contratação de empresa com caminhão caçamba basculante trucado com tração nos dois eixos traseiros (traçado), com capacidade mínima de 6m³, com fornecimento de motorista e demais encargos por conta da contratada. -

Homologação: 14/02/2025 00:00

Contratação de empresa com caminhão caçamba basculante trucado com tração nos dois eixos traseiros (traçado), com capacidade mínima de 6m³, com fornecimento de motorista e demais encargos por conta da contratada.

Fonte: https://www.gov.br/pncp/pt-br

Quantidade: 60

Unidade: Unidade

UF: BA

CNPJ	Razão Social do Fornecedor	Valor da Proposta Final
------	----------------------------	-------------------------

40.218.098/0001-72	SOMAR SERVICOS DE MAQUINAS LIMITADA	R\$ 806,00
--------------------	-------------------------------------	------------

VENCEDOR

Marca:

Fabricante: Fabricante não informado

Modelo:

Descrição: Descrição não informada

Endereço:

Preço (Outros Entes Públicos) 1: Mediana das 3 Melhores Propostas Finais

R\$ 848,76

Inc. Art. 5º da IN 65 de 07 de Julho de 2021 (Lei nº 14.132)

Filtros Utilizados: Período: 20/12/2024 à 18/06/2025; Palavra Chave: CAÇAMBA 6m³; Apenas Materiais: Operador: IgualQtdFornecedor:

Órgão: Prefeitura Municipal de São José dos Basílios

Data: 02/05/2025 19:00

Objeto: REGISTRO DE PREÇOS PARA EVENTUAL E FUTURA CONTRATAÇÃO DE EMPRESA PARA LOCAÇÃO DE VEÍCULOS DE GRANDE PORTE E MAQUINAS PESADAS (HORAS/MAQUINA), DO MUNICÍPIO DE SÃO JOSÉ DOS BASÍLIOS (MA).

Modalidade: Pregão para Registro de Preço

SRP: SIM

Descrição: SERVIÇO DE LOCAÇÃO DE VEÍCULO CAÇAMBA BASCULANTE CAPACIDADE 6M³ - COTA PRINCIPAL - SERVIÇO DE LOCAÇÃO DE VEÍCULO CAÇAMBA BASCULANTE CAPACIDADE 6M³ - COTA PRINCIPAL

Identificação: 385489

Lote/Item: 1/10

Ata: Link Ata

Fonte: www.portaldecompraspublicas.com.br

Quantidade: 106

Unidade: DIA

UF: MA

CNPJ	Razão Social do Fornecedor	Valor da Proposta Final
------	----------------------------	-------------------------

30.098.179/0001-22	F. ROCHA COSTA	R\$ 214,38
--------------------	----------------	------------

VENCEDOR

Marca: VW:17210

Fabricante: Fabricante não informado

Modelo: VW:17210

Descrição: Descrição não informada

Endereço:

45.524.084/0001-09	JONATAS DA SILVA LTDA	R\$ 848,76
--------------------	-----------------------	------------

Marca:

Fabricante: Fabricante não informado

Modelo:

Descrição: Descrição não informada

Endereço:

27.505.842/0001-51 IX EMPREENDIMENTOS LTDA R\$ 880,00

Marca:
Fabricante: Fabricante não informado
Modelo:
Descrição: Descrição não informada

Estado: PA Cidade: Parauapebas Endereço: RUA Y4, SN

14.130.631/0001-30 JPE LOCAÇÕES E SERVIÇOS DE TERRAPLENAGEM LTDA R\$ 915,42

Marca:
Fabricante: Fabricante não informado
Modelo:
Descrição: Descrição não informada

Estado: PA Cidade: Parauapebas Endereço: R RIO NOVO, SN

19.513.591/0001-29 M C OBRAS E EMPREENDIMENTOS LTDA R\$ 915,43

Marca:
Fabricante: Fabricante não informado
Modelo:
Descrição: Descrição não informada

Endereço:

10.540.733/0001-72 GLAUDISSON RENIS ASSUNCAO SILVA LTDA R\$ 1.010,00

Marca:
Fabricante: Fabricante não informado
Modelo:
Descrição: Descrição não informada

Endereço:

48.591.610/0001-33 IN3 ASSESSORIA E CONSULTORIA LTDA R\$ 1.200,00

Marca:
Fabricante: Fabricante não informado
Modelo:
Descrição: Descrição não informada

Endereço:

52.484.344/0001-17 CETRAQ SUPRIMENTOS E EQUIPAMENTOS DE PROTECAO LTDA Beneficio Me/Epp: R\$ 1.212,50
Sim Programa de integridade: Sim UF endereço: PA

Marca:
Fabricante: Fabricante não informado
Modelo:
Descrição: Descrição não informada

Endereço:

57.269.420/0001-95 ANGULAR DISTRIBUIDORA LTDA R\$ 1.212,50

Marca:
Fabricante: Fabricante não informado
Modelo:
Descrição: Descrição não informada

Endereço:

Preço (Outros Entes Públicos) 2: Mediana das 3 Melhores Propostas Finais

R\$ 784,50

Inc: 1 Art. 5º da IN 65 de 07 de Julho de 2021 (Lei nº 14.133)

Filtros Utilizados: Período: 20/12/2024 à 18/06/2025; Palavra Chave: CAÇAMBA 6 m³; Apenas Materiais; Operador: IgualQtdFornecedor;



CNPJ: 17.744.434/0001-07

Órgão: MUNICÍPIO DE RIO POMBA

Objeto: Locação de caminhão caçamba basculante

Data: 28/02/2025 16:10

Modalidade: Pregão para Registro de Preço

SRP: SIM

Descrição: DIA - Locação de CAMINHÃO CAÇAMBA BASCULANTE (com motorista/operador e toda manutenção preventiva e corretiva) - capacidade máxima de 06 (seis) m³, ano de fabricação não inferior a 2015; Peso Bruto Total (PBT) máximo de 08 (oito) toneladas; Potência Líquida - DIA - Locação de CAMINHÃO CAÇAMBA BASCULANTE (com motorista/operador e toda manutenção preventiva e corretiva) - capacidade máxima de 06 (seis) m³, ano de fabricação não inferior a 2015; Peso Bruto Total (PBT) máximo de 08 (oito) toneladas, Potência Líquida mínima 175 cv; tração 4x2, freios a ar, tambor nas rodas dianteiras e traseiras, freio de estacionamento. - DIA

Identificação: 369573

Lote/Item: 1/1

Ata: Link Ata

Fonte: www.portaldecompraspublicas.com.br

Quantidade: 264

Unidade: DIA

UF: MG

000036

CNPJ	Razão Social do Fornecedor	Valor da Proposta Final
22.100.068/0001-85	S M DE ABREU - TERRAPLANAGEM	R\$ 569,00
VENCEDOR		

Marca: não se aplica

Fabricante: Fabricante não informado

Modelo: não se aplica

Descrição: Descrição não informada

Endereço:

49.878.670/0001-02	RUBENS DA SILVA REIS	R\$ 1.000,00
--------------------	----------------------	--------------

Marca:

Fabricante: Fabricante não informado

Modelo:

Descrição: Descrição não informada

Endereço:

Preço Estimado: R\$ 900,00 (un)

Percentual: -

Preço Estimado Calculado: R\$ 900,00

Mediana dos Preços Obtidos: R\$ 900,00

Quantidade	Descrição	Observação
360 Dias	capacidade de 12m³, bom estado de conservação. Para atender na quantidade de dias/mês.	

Preço (Compras Governamentais) 1: Mediana das 3 Melhores Propostas Finais

R\$ 1.100,00

Inc.: Art. 5º da IN 65 de 07 de Julho de 2021 (Lei nº 14.133)

Filtros Utilizados: Período: 20/12/2024 à 18/05/2025; Palavra Chave: CAÇAMBA 12 m³; Apenas Materiais; Operador: IgualQtdFornecedor:

CNPJ: 03.648.540/0001-74

Data: 27/03/2025 08:01

Órgão: MUNICÍPIO DE DIAMANTINO / 1 - PREFEITURA MUNICIPAL DE DIAMANTINO

Modalidade: Pregão - Eletrônico

Objeto: REGISTRO DE PREÇO PARA FUTURA E EVENTUAL LOCAÇÃO DE MAQUINAS, CAMINHÕES E EQUIPAMENTO PARA MANUTENÇÃO E CONSERVAÇÃO DAS ESTRADAS VICINAIS DO MUNICÍPIO DE DIAMANTINO ENTRE OUTRAS DEMANDAS, ATENDENDO AS NECESSIDADES DA SECRETARIA MUNICIPAL DE INFRAESTRUTURA

SRP: SIM

Identificação: 03648540000174-1-000012/2025

Lote/Item: 1/14

Ata: N/A

Homologação: 15/04/2025 00:00

Fonte: https://www.gov.br/prcp/pt-br

Quantidade: 500

Unidade: Dia

UF: MT

Descrição: LOCAÇÃO DE CAMINHÃO CAÇAMBA BASCULANTE, TRACÇÃO MÍNIMA 6X2, MOTOR DIESEL, COM POTÊNCIA MÍNIMA DE 150 CV, COM CAPACIDADE MÍNIMA DE 12 M³, COM MOTORISTA, COMBUSTÍVEL E MANUTENÇÃO PREVENTIVA E CORRETIVA PELA CONTRATADA, ANO MÍNIMO 2020. - LOCAÇÃO DE CAMINHÃO CAÇAMBA BASCULANTE, TRACÇÃO MÍNIMA 6X2, MOTOR DIESEL, COM POTÊNCIA MÍNIMA DE 150 CV, COM CAPACIDADE MÍNIMA DE 12 M³, COM MOTORISTA, COMBUSTÍVEL E MANUTENÇÃO PREVENTIVA E CORRETIVA PELA CONTRATADA, ANO MÍNIMO 2020.

CNPJ	Razão Social do Fornecedor	Valor da Proposta Final
------	----------------------------	-------------------------

34.442.685/0001-48 RAMLCC CONSTRUTORA E PROJETOS LTDA

R\$ 1.100,00

VENCEDOR

Marca:

Fabricante: Fabricante não informado

Modelo:

Descrição: Descrição não informada

Endereço:

Preço (Compras Governamentais) 2: Mediana das 3 Melhores Propostas Finais

R\$ 900,00

Inc.: Art. 5º da IN 65 de 07 de Julho de 2021 (Lei nº 14.133)

Filtros Utilizados:

CNPJ: 08.924.052/0001-66

Data: 24/12/2024 08:59

Órgão: MUNICÍPIO DE SÃO JOSÉ DE PIRANHAS / 0000000001 - Prefeitura Municipal de São José de Piranhas

Modalidade: Pregão - Eletrônico

SRP: NÃO

Objeto: [Portal de Compras Públicas] - Contratação de serviços de locação de caminhão caçamba (truck), com motorista, para atender as demandas da Secretaria Municipal de Infraestrutura e Serviços Urbanos da Prefeitura de São José de Piranhas-PB

Identificação: 08924052000166-1-000052/2024

Lote/Item: 1/1

Ata: N/A

Homologação: 08/01/2025 00:00

Fonte: https://www.gov.br/prcp/pt-br

Quantidade: 240

Unidade: Diária

UF: PB

Descrição: Locação de caminhão caçamba (truck), com motorista, potência mínima de 170 CV, volume total mínimo de 12 m³ (doze metros cúbicos), mínimo de 03(três) eixos, com todos os equipamentos de segurança conforme estabelecido na legislação de trânsito, em perfeito - Locação de caminhão caçamba (truck), com motorista, potência mínima de 170 CV, volume total mínimo de 12 m³ (doze metros cúbicos), mínimo de 03(três) eixos, com todos os equipamentos de segurança conforme estabelecido na legislação de trânsito, em perfeito estado de uso, conservação e zelo, ano de fabricação mínimo 2019, para atender as demandas da Prefeitura Municipal de São José de Piranhas-PB, na limpeza da zona urbana e rural de forma diária e contínua. As despesas com motorista e manutenção (Peças, óleos lubrificantes e pneus) ficarão a cargo do(a) contratado(a) e as despesas com combustível por conta da contratante

CNPJ	Razão Social do Fornecedor	Valor da Proposta Final
------	----------------------------	-------------------------

17.287.720/0001-82 SILVA E LITE CONSTRUÇÕES E SERVIÇOS LTDA

R\$ 900,00

VENCEDOR

Marca:

Fabricante: Fabricante não informado

Modelo:

Descrição: Descrição não informada

Endereço:

Filtros Utilizados: Período: 20/12/2024 à 18/06/2025; Palavra Chave: CAÇAMBA 12m³; Apenas Materiais; Operador: IgualQtdFornecedor:

Órgão: Prefeitura Municipal de São José dos Basílios

Data: 02/05/2025 19:00

Objeto: REGISTRO DE PREÇOS PARA EVENTUAL E FUTURA CONTRATAÇÃO DE EMPRESA PARA LOCAÇÃO DE VEÍCULOS DE GRANDE PORTE E MÁQUINAS PESADAS (HORAS/MÁQUINA), DO MUNICÍPIO DE SÃO JOSÉ DOS BASÍLIOS (MA).

Modalidade: Pregão para Registro de Preço

SRP: SIM

Identificação: 385489

Descrição: SERVIÇO DE LOCAÇÃO DE VEÍCULOS CAÇAMBA BASCULANTE CAPACIDADE 12M³- COTA PRINCIPAL - SERVIÇO DE LOCAÇÃO DE VEÍCULOS CAÇAMBA BASCULANTE CAPACIDADE 12M³- COTA PRINCIPAL

Lote/Item: 1/12

Ata: Link Ata

Fonte: www.portaldecompraspublicas.com.br

Quantidade: 124

Unidade: DIA

UF: MA

CNPJ	Razão Social do Fornecedor	Valor da Proposta Final
45.524.084/0001-09 *VENCEDOR*	JONATAS DA SILVA LIMA LTDA	R\$ 855,30
Marca: LIBRELATO Fabricante: Fabricante não informado Modelo: LIBRELATO Descrição: Descrição não informada Endereço:		
30.098.179/0001-22	F. ROCHA COSTA	R\$ 857,50
Marca: Fabricante: Fabricante não informado Modelo: Descrição: Descrição não informada Endereço:		
27.505.842/0001-51	IX EMPREENDIMENTOS LTDA	R\$ 920,00
Marca: Fabricante: Fabricante não informado Modelo: Descrição: Descrição não informada		
Estado: PA	Cidade Parauapebas	Endereço: RUA Y4, SN
19.513.591/0001-29	M C OBRAS E EMPREENDIMENTOS LTDA	R\$ 924,87
Marca: Fabricante: Fabricante não informado Modelo: Descrição: Descrição não informada Endereço:		
10.540.733/0001-72	GLAUDISSON RENIS ASSUNCAO SILVA LTDA	R\$ 925,00
Marca: Fabricante: Fabricante não informado Modelo: Descrição: Descrição não informada Endereço:		
14.130.631/0001-30	JPE LOCACOES E SERVICOS DE TERRAPLENAGEM LTDA	R\$ 1.163,74
Marca: Fabricante: Fabricante não informado Modelo: Descrição: Descrição não informada		
Estado: PA	Cidade Parauapebas	Endereço: R RIO NOVO, SN



CNPJ

Razão Social do Fornecedor

000039

Valor da Proposta Final

48.591.610/0001-33 IN3 ASSESSORIA E CONSULTORIA LTDA

R\$ 1.220,00

Marca:

Fabricante: Fabricante não informado

Modelo:

Descrição: Descrição não informada

Endereço:

.

52.484.344/0001-17 CETRAQ SUPRIMENTOS E EQUIPAMENTOS DE PROTECAO LTDA Beneficio Me/Epp.
Sim Programa de Integridade Sim UF endereço PA

R\$ 1.225,00

Marca:

Fabricante: Fabricante não informado

Modelo:

Descrição: Descrição não informada

Endereço:

.

57.269.420/0001-95 ANGULAR DISTRIBUIDORA LTDA

R\$ 1.225,00

Marca:

Fabricante: Fabricante não informado

Modelo:

Descrição: Descrição não informada

Endereço:

.



Preço Estimado: R\$ 900,00 (un)

Percentual: -

Preço Estimado Calculado: R\$ 900,00

Mediana dos Preços Obtidos: R\$ 900,00

Quantidade	Descrição	Observação
360 Dias	capacidade de 12m³, bom estado de conservação, com no máximo 10 (dez) anos de fabricação. Para atender na quantidade de dias e mês	

Preço (Compras Governamentais) 1: Mediana das 3 Melhores Propostas Finais

R\$ 860,00

Inc.: Art. 5º da IN 65 de 07 de Julho de 2021 (Lei nº 14.133)

Filtros Utilizados: Período: 20/12/2024 à 18/06/2025, Palavra Chave: CAÇAMBA 12 m³; Apenas Materiais; Operador: IgualQtdFornecedor;

Órgão: MUNICIPIO DE NOVO GAMA / 2 - PODER EXECUTIVO

Data: 13/05/2025 08:50

Objeto: Pregão eletrônico visando a locação de máquinas pesadas, com operador/motorista, manutenção, encargos e combustível por conta da contratada, mediante hora trabalhada e/ou diária, e de acordo com as demandas, sem dedicação exclusiva e sem custo mensal fixo, para atender a Secretaria Municipal de Desenvolvimento Urbano de Novo Gama - GO

Modalidade: Pregão - Eletrônico

SRP: NÃO

Identificação: 01629276000104-1-000058/2025

Lote/Item: 1/3

Ata: N/A

Homologação: 13/05/2025 00:00

Fonte: <https://www.gov.br/pncc/pt-br>

Quantidade: 264

Unidade: DIARIA

UF: GO

Descrição: Locação de um caminhão caçamba - Diária; Locação de um caminhão, Equipado com caçamba basculante, Truck, Motor Diesel, potência min. 170 CV, Capacidade min. da Caçamba 12 M³, ou 16 Toneladas. Motorista, combustível, encargos sociais, EPIS, transporte até - Locação de um caminhão caçamba - Diária. Locação de um caminhão, Equipado com caçamba basculante, Truck, Motor Diesel, potência min. 170 CV, Capacidade min. da Caçamba 12 M³, ou 16 Toneladas. Motorista, combustível, encargos sociais, EPIS, transporte até o local de prestação de serviços, enfim todos os custos operacionais por conta do contratado. Quilometragem diária aproximadamente 250 KM, pode ocorrer variações para mais ou para menos.

CNPJ	Razão Social do Fornecedor	Valor da Proposta Final
54.614.784/0001-77	JR CONSTRUCAO E TERRAPLANAGEM LTDA	R\$ 860,00
VENCEDOR		

Marca:

Fabricante: Fabricante não informado

Modelo:

Descrição: Descrição não informada

Endereço:

Preço (Compras Governamentais) 2: Mediana das 3 Melhores Propostas Finais

R\$ 1.100,00

Inc.: Art. 5º da IN 65 de 07 de Julho de 2021 (Lei nº 14.133)

Filtros Utilizados: Período: 20/12/2024 à 18/06/2025, Palavra Chave: CAÇAMBA 12 m³; Apenas Materiais; Operador: IgualQtdFornecedor

CNPJ: 03.648.540/0001-74

Data: 27/03/2025 08:01

Órgão: MUNICIPIO DE DIAMANTINO / 1 - PREFEITURA MUNICIPAL DE DIAMANTINO

Modalidade: Pregão - Eletrônico

Objeto: REGISTRO DE PREÇO PARA FUTURA E EVENTUAL LOCAÇÃO DE MÁQUINAS, CAMINHÕES E EQUIPAMENTO PARA MANUTENÇÃO E CONSERVAÇÃO DAS ESTRADAS VICINAIS DO MUNICÍPIO DE DIAMANTINO ENTRE OUTRAS DEMANDAS, ATENDENDO AS NECESSIDADES DA SECRETARIA MUNICIPAL DE INFRAESTRUTURA

SRP: SIM

Identificação: 03648540000174-1-000012/2025

Lote/Item: 1/14

Ata: N/A

Homologação: 15/04/2025 00:00

Fonte: <https://www.gov.br/pncc/pt-br>

Quantidade: 500

Unidade: Dia

UF: MT

Descrição: LOCAÇÃO DE CAMINHÃO CAÇAMBA BASCULANTE, TRACÇÃO MÍNIMA 6X2, MOTOR DIESEL, COM POTÊNCIA MÍNIMA DE 150 CV, COM CAPACIDADE MÍNIMA DE 12 M³, COM MOTORISTA, COMBUSTÍVEL E MANUTENÇÃO PREVENTIVA E CORRETIVA PELA CONTRATADA, ANO MÍNIMO 2020. - LOCAÇÃO DE CAMINHÃO CAÇAMBA BASCULANTE, TRACÇÃO MÍNIMA 6X2, MOTOR DIESEL, COM POTÊNCIA MÍNIMA DE 150 CV, COM CAPACIDADE MÍNIMA DE 12 M³, COM MOTORISTA, COMBUSTÍVEL E MANUTENÇÃO PREVENTIVA E CORRETIVA PELA CONTRATADA, ANO MÍNIMO 2020.

CNPJ	Razão Social do Fornecedor	Valor da Proposta Final
34.442.685/0001-48	RAMLOC CONSTRUTORA E PROJETOS LTDA	R\$ 1.100,00
VENCEDOR		

Marca:

Fabricante: Fabricante não informado

Modelo:

Descrição: Descrição não informada

Endereço:



Filtros Utilizados: Período: 20/12/2024 à 18/06/2025, Palavra Chave: CAÇAMBA 12 m³, Apenas Materiais: Operador: IgualQtdFornecedor:

CNPJ: 08.924.052/0001-66

Data: 24/12/2024 08:59

Órgão: MUNICÍPIO DE SÃO JOSÉ DE PIRANHAS / 000000001 - Prefeitura Municipal de São José de Piranhas

Modalidade: Pregão - Eletrônico

SRP: NÃO

Objeto: [Portal de Compras Públicas] - Contratação de serviços de locação de caminhão caçamba (truck), com motorista, para atender as demandas da Secretaria Municipal de Infraestrutura e Serviços Urbanos da Prefeitura de São José de Piranhas-PB

Identificação: 08924052000166-1-000052/2024

Lote/Item: 1/1

Ata: N/A

Descrição: Locação de caminhão caçamba (truck), com motorista, potência mínima de 170 CV, volume total mínimo de 12 m³ (doze metros cúbicos), mínimo de 03(três) eixos, com todos os equipamentos de segurança conforme estabelecido na legislação de trânsito, em perfeito - Locação de caminhão caçamba (truck), com motorista, potência mínima de 170 CV, volume total mínimo de 12 m³ (doze metros cúbicos), mínimo de 03(três) eixos, com todos os equipamentos de segurança conforme estabelecido na legislação de trânsito, em perfeito estado de uso, conservação e zelo, ano de fabricação mínimo 2019, para atender as demandas da Prefeitura Municipal de São José de Piranhas-PB, na limpeza da zona urbana e rural de forma diária e contínua. As despesas com motorista e manutenção (Peças, óleos lubrificantes e pneus) ficarão a cargo do(a) contratado(a) e as despesas com combustível por conta da contratante.

Homologação: 08/01/2025 00:00

Fonte: <https://www.gov.br/pncp/pt-br>

Quantidade: 240

Unidade: Diária

UF: PB

CNPJ	Razão Social do Fornecedor	Valor da Proposta Final
17.287.720/0001-82	SILVA E LEITE CONSTRUÇÕES E SERVIÇOS LTDA	RS 900,00
VENCEDOR		

Marca:

Fabricante: Fabricante não informado

Modelo:

Descrição: Descrição não informada

Endereço:

Preço Estimado: R\$ 900,00 (un)

Percentual: -

Preço Estimado Calculado: R\$ 900,00

Mediana dos Preços Obtidos: R\$ 900,00

Quantidade	Descrição	Observação
360 Dias	capacidade de 12m³, bom estado de conservação, com no máximo 10 (dez) anos de fabricação. Para atender na quantidade de dias /mês	

Preço (Compras Governamentais) 1: Mediana das 3 Melhores Propostas Finais

R\$ 860,00

Inc. Art. 5º da IN 65 de 07 de Julho de 2021 (Le. nº 14.133)

Filtros Utilizados: Período: 20/12/2024 à 18/06/2025, Palavra Chave: CAÇAMBA 12 m³, Apenas Materiais; Operador: IgualQtdFornecedor:

Órgão: MUNICIPIO DE NOVO GAMA / 2 - PODER EXECUTIVO

Data: 13/05/2025 08:50

Objeto: Pregão eletrônico visando a locação de maquinas pesadas, com operador/motorista, manutenção, encargos e combustível por conta da contratada, mediante hora trabalhada e/ou diária, e de acordo com as demandas, sem dedicação exclusiva e sem custo mensal fixo, para atender a Secretaria Municipal de Desenvolvimento Urbano de Novo Gama - GO.

Modalidade: Pregão - Eletrônico

SRP: NÃO

Identificação: 01629276000104-1-000058/2025

Lote/Item: 1/3

Ata: N/A

Homologação: 13/05/2025 00:00

Fonte: https://www.gov.br/pncc/pt-br

Quantidade: 264

Unidade: DIÁRIA

UF: GO

Descrição: Locação de um caminhão caçamba - Diária; Locação de um caminhão, Equipado com caçamba basculante, Truck, Motor Diesel, potência min. 170 CV, Capacidade min. da Caçamba 12 M³, ou 16 Toneladas, Motorista, combustível, encargos sociais, EPIS, transporte até - Locação de um caminhão caçamba - Diária; Locação de um caminhão, Equipado com caçamba basculante, Truck, Motor Diesel, potência min. 170 CV, Capacidade min. da Caçamba 12 M³, ou 16 Toneladas, Motorista, combustível, encargos sociais, EPIS, transporte até o local de prestação de serviços, enfim todos os custos operacionais por conta do contratado. Quilometragem diária aproximadamente 250 KM, pode ocorrer variações para mais ou para menos.

CNPJ	Razão Social do Fornecedor	Valor da Proposta Final
54.614.784/0001-77	JR CONSTRUCAO E TERRAPLANAGEM LTDA	R\$ 860,00

VENCEDOR

Marca:

Fabricante: Fabricante não informado

Modelo:

Descrição: Descrição não informada

Endereço:

Preço (Compras Governamentais) 2: Mediana das 3 Melhores Propostas Finais

R\$ 1.100,00

Inc. Art. 5º da IN 65 de 07 de Julho de 2021 (Le. nº 14.133)

Filtros Utilizados: Período: 20/12/2024 à 18/06/2025, Palavra Chave: CAÇAMBA 12 m³, Apenas Materiais; Operador: IgualQtdFornecedor:

CNPJ: 03.648.540/0001-74

Data: 27/03/2025 08:01

Órgão: MUNICIPIO DE DIAMANTINO / 1 - PREFEITURA MUNICIPAL DE DIAMANTINO

Modalidade: Pregão - Eletrônico

Objeto: REGISTRO DE PREÇO PARA FUTURA E EVENTUAL LOCAÇÃO DE MAQUINAS, CAMINHÕES E EQUIPAMENTO PARA MANUTENÇÃO E CONSERVAÇÃO DAS ESTRADAS VICINAIS DO MUNICIPIO DE DIAMANTINO ENTRE OUTRAS DEMANDAS, ATENDENDO AS NECESSIDADES DA SECRETARIA MUNICIPAL DE INFRAESTRUTURA

SRP: SIM

Identificação: 03648540000174-1-000012/2025

Lote/Item: 1/14

Ata: N/A

Homologação: 15/04/2025 00:00

Fonte: https://www.gov.br/pncc/pt-br

Quantidade: 500

Unidade: Dia

UF: MT

Descrição: LOCAÇÃO DE CAMINHÃO CAÇAMBA BASCULANTE, TRAÇÃO MÍNIMA 6X2, MOTOR DIESEL, COM POTÊNCIA MÍNIMA DE 150 CV, COM CAPACIDADE MÍNIMA DE 12 M³, COM MOTORISTA, COMBUSTÍVEL E MANUTENÇÃO PREVENTIVA E CORRETIVA PELA CONTRATADA, ANO MÍNIMO 2020. - LOCAÇÃO DE CAMINHÃO CAÇAMBA BASCULANTE, TRAÇÃO MÍNIMA 6X2, MOTOR DIESEL, COM POTÊNCIA MÍNIMA DE 150 CV, COM CAPACIDADE MÍNIMA DE 12 M³, COM MOTORISTA, COMBUSTÍVEL E MANUTENÇÃO PREVENTIVA E CORRETIVA PELA CONTRATADA, ANO MÍNIMO 2020.

CNPJ	Razão Social do Fornecedor	Valor da Proposta Final
34.442.685/0001-48	RAMLOC CONSTRUTORA E PROJETOS LTDA	R\$ 1.100,00

VENCEDOR

Marca:

Fabricante: Fabricante não informado

Modelo:

Descrição: Descrição não informada

Endereço:



Filtros Utilizados: Período: 20/12/2024 à 18/06/2025; Palavra Chave: CAÇAMBA 12 m³; Apenas Materiais; Operador: IgualQtdFornecedor:

CNPJ: 08.924.052/0001-66

Data: 24/12/2024 08:59

Órgão: MUNICÍPIO DE SÃO JOSÉ DE PIRANHAS / 0000000001 - Prefeitura Municipal de São José de Piranhas

Modalidade: Pregão - Eletrônico

SRP: NÃO

Objeto: [Portal de Compras Públicas] - Contratação de serviços de locação de caminhão caçamba (truck), com motorista, para atender as demandas da Secretaria Municipal de Infraestrutura e Serviços Urbanos da Prefeitura de São José de Piranhas-PB

Identificação: 08924052000166-1-000052/2024

Lote/Item: 1/1

Ata: N/A

Descrição: Locação de caminhão caçamba (truck), com motorista, potência mínima de 170 CV, volume total mínimo de 12 m³ (doze metros cúbicos), mínimo de 03(três) eixos, com todos os equipamentos de segurança conforme estabelecido na legislação de trânsito, em perfeito - Locação de caminhão caçamba (truck), com motorista, potência mínima de 170 CV, volume total mínimo de 12 m³ (doze metros cúbicos), mínimo de 03(três) eixos, com todos os equipamentos de segurança conforme estabelecido na legislação de trânsito, em perfeito estado de uso, conservação e zelo, ano de fabricação mínimo 2019, para atender as demandas da Prefeitura Municipal de São José de Piranhas-PB, na limpeza da zona urbana e rural de forma diária e contínua. As despesas com motorista e manutenção (Peças, óleos lubrificantes e pneus) ficarão a cargo do(a) contratado(a) e as despesas com combustível por conta da contratante

Homologação: 08/01/2025 00:00

Fonte: <https://www.gov.br/pncp/pt-br>

Quantidade: 240

Unidade: Diária

UF: PB

CNPJ	Razão Social do Fornecedor	Valor da Proposta Final
17.287.720/0001-82	SILVA E LEITE CONSTRUÇOES E SERVICOS LTDA	R\$ 900,00
VENCEDOR		

Marca:

Fabricante: Fabricante não informado

Modelo:

Descrição: Descrição não informada

Endereço:

Preço Estimado: R\$ 1.295,00 (un)

Percentual: - Preço Estimado Calculado: R\$ 1.295,00

Mediana dos Preços Obtidos: R\$ 1.295,00

Quantidade	Descrição	Observação
360 Dias	capacidade 15 m³, bom estado de conservação, com no máximo 06 (seis) anos de fabricação. Para atender na quantidade de dias/mês.	

Preço (Compras Governamentais) 1: Mediana das 3 Melhores Propostas Finais

R\$ 1.060,00

Inc. Art. 5º da IN 65 de 07 de Julho de 2021 (Lei nº 14.133)

Filtros Utilizados: Período: 20/12/2024 à 18/06/2025; Palavra Chave: CAMINHÃO COMPACTADOR ; Apenas Materiais; Operador: IgualQtdeFornecedor.

CNPJ: 77.817.054/0001-79

Data: 02/04/2025 08:00

Órgão: PREFEITURA MUNICIPAL DE AMPERE

Modalidade: Pregão Eletrônico

Objeto: Registro de preço para futura e eventual Locação de Caminhão Equipado com Implemento Compactador, para coleta de lixo

SRP: SIM

Descrição: Locação de Veículos - Leves / Pesados - Locação de caminhão equipado com implemento compactador para coleta de lixo orgânico, capacidade mínima de 15m³, com coletor e retentor de chorume/efluentes, com no máximo 5 anos de uso, em perfeito estado de conservação e funcionamento, sem motorista entregue no município de Ampere -PR, abastecido, retirada após uso também abastecido. Veículo deve estar com as documentações em dia.

Identificação: NºPregão 900232025 / UASG 987417

Lote/Item: /1

Ata: Link Ata

Homologação: 22/04/2025 11:39

Fonte: www.gov.br/compras/pt-br

Quantidade: 100

Unidade: UNIDADE

UF: PR

CNPJ	Razão Social do Fornecedor	Valor da Proposta Final
07.151.208/0001-50	SABIA ECOLOGICO TRANSPORTES DE LIXO EIRELI	R\$ 979,00
VENCEDOR		
Marca: Fabricante: Fabricante não informado Modelo: Descrição: Descrição não informada		
Estado: PR	Cidade: Nova Esperança do Sudoeste	Endereço: COM LINHA FELICIDADE, SN
30.025.240/0001-01	LOCA TODO LOCADORA EIRELI	R\$ 1.060,00
Marca: Fabricante: Fabricante não informado Modelo: Descrição: Descrição não informada		
Estado: SF	Cidade: Lagarto	Endereço: R0D ANTONIO MARTINS DE MENEZES, 3315
24.409.018/0001-00	AEROCON SOLUTION LTDA	R\$ 1.210,00
Marca: Fabricante: Fabricante não informado Modelo: Descrição: Descrição não informada		
Endereço:		
15.655.026/0001-45	HNL TRADE AND FACILITIES LTDA	R\$ 1.431,92
Marca: Fabricante: Fabricante não informado Modelo: Descrição: Descrição não informada		
Endereço: DAS PITANGUEIRAS, 5		

Preço (Outros Entes Públicos) 1: Mediana das 3 Melhores Propostas Finais

R\$ 1.500,00

Inc. Art. 5º da IN 65 de 07 de Julho de 2021 (Lei nº 14.133)

Filtros Utilizados: Período: 20/12/2024 à 18/06/2025; Palavra Chave: CAMINHÃO de Lixo , Apenas Materiais; Operador: IgualQtdeFornecedor.



CNPJ: 18.314.617/0001-47

Órgão: Prefeitura Municipal de Capim Branco

Objeto: Constitui objeto da presente licitação, o Registro de Preços que vigorará por 12 meses, destinada a futura e eventual contratação de empresa para a prestação de serviços e locação de veículos pesados, para atender as demandas da Secretaria Municipal de Gestão Urbana e Obras do Município de Capim Branco

Descrição: Locação de 01 um Caminhão de lixo, capacidade mínima de 15 metros cúbicos, com bom estado de conservação e manutenção. A locação deve incluir motorista, combustível e manutenção preventiva e corretiva, reposição de peças. Proteção ou serviço total. Serviço - Locação de 01 um Caminhão de lixo, capacidade mínima de 15 metros cúbicos, com bom estado de conservação e manutenção. A locação deve incluir motorista, combustível e manutenção preventiva e corretiva, reposição de peças. Proteção ou serviço total. Serviço para os próximos 12 meses de acordo com as necessidades do Município. O pagamento deverá ser diário.

Data: 16/04/2025 09:00

Modalidade: Pregão

SRP: SIM

Identificação: 58939-Prefeitura Municipal de Capim Branco-382025-132025

Lote/Item: 1/1

Ata: Link Ata

Homologação: 05/05/2025 10:16

Fonte: app2.licitardigital.com.br/pesquisa

Quantidade: 200

Unidade: dia

UF: MG

000105

CNPJ	Razão Social do Fornecedor	Valor da Proposta Final
------	----------------------------	-------------------------

70.998.562/0001-51	ATLANTA LOCAÇÕES E SERVIÇOS LTDA	R\$ 1.500,00
--------------------	----------------------------------	--------------

VENCEDOR

Marca:

Fabricante: Fabricante não informado

Modelo:

Descrição: Descrição não informada

Endereço:

AV AMAZONAS, 135

Preço (Outros Entes Públicos) 2: Mediana das 3 Melhores Propostas Finais

R\$ 1.295,00

Inclui Art. 5º da IN nº 5 de 27 de Julho de 2021 (Lei nº 14.133).

Filtros Utilizados: Período: 20/12/2024 à 18/06/2025; Palavra Chave: CAMINHÃO COMPACTADOR; Apenas Materiais; Operador:

IgualQtdFornecedor

CNPJ: 20.905.865/0001-04

Órgão: Prefeitura Municipal de Inhapim

Objeto: Transportes rodoviários

Descrição: LOCAÇÃO DE CAMINHÃO COMPACTADOR. - LOCAÇÃO DE CAMINHÃO COMPACTADOR.

Data: 25/02/2025 08:30

Modalidade: Pregão (Setor público)

SRP: SIM

Identificação: 013_2025_Inhapim

Lote/Item: 12/1

Ata: Link Ata

Fonte: www.bbmetlicitacoes.com.br

Quantidade: 91

Unidade: Serviço

UF: MG

CNPJ	Razão Social do Fornecedor	Valor da Proposta Final
------	----------------------------	-------------------------

46.883.206/0001-08	THAINA EDUARDO DE ARAUJO E MATOS	R\$ 1.295,00
--------------------	----------------------------------	--------------

VENCEDOR

Marca:

Fabricante: Fabricante não informado

Modelo:

Descrição: Descrição não informada

Endereço:

Preço Estimado: R\$ 1.295,00 (un) Percentual: - Preço Estimado Calculado: R\$ 1.295,00 Mediana dos Preços Obtidos: R\$ 1.295,00

Quantidade	Descrição	Observação
360 Dias	capacidade 15 m³, bom estado de conservação, com no máximo 06 (seis) anos de fabricação. Para atender na quantidade de dias/mês	

Preço (Compras Governamentais) 1: Mediana das 3 Melhores Propostas Finais R\$ 1.060,00
Inc.: Art. 5º da Lei 55 de 07 de Julho de 2012 (Lei nº 14.133)

Filtros Utilizados: Período: 20/12/2024 à 18/06/2025, Palavra Chave: CAMINHÃO COMPACTADOR ; Apenas Materiais; Operador: IgualQtdFornecedor.

CNPJ: 77.817.054/0001-79 Data: 02/04/2025 08:00
Órgão: PREFEITURA MUNICIPAL DE AMPERE Modalidade: Pregão Eletrônico
Objeto: Registro de preço para futura e eventual Locação de Caminhão Equipado com SRP: SIM
Implemento Compactador, para coleta de lixo. Identificação: NºPregão 900232025 / UASG 987417
Descrição: Locação de Veículos - Leves / Pesados - Locação de caminhão equipado com Lote/Item: /1
implemento compactador para coleta de lixo orgânico, capacidade mínima de Ata: Link Ata
15m³, com coletor e retentor de chorume/efluentes, com no máximo 5 anos de Homologação: 22/04/2025 11:39
uso, em perfeito estado de conservação e funcionamento, sem motorista. Fonte: www.gov.br/compras/pt-br
entregue no município de Ampère -PR, abastecido, retirada após uso também Quantidade: 100
abastecido. Veículo deve estar com as documentações em dia. Unidade: UNIDADE
UF: PR

CNPJ	Razão Social do Fornecedor	Valor da Proposta Final
07.151.208/0001-50	SABIA ECOLOGICO TRANSPORTES DE LIXO EIRELI	R\$ 979,00
VENCEDOR		
Marca:		
Fabricante: Fabricante não informado		
Modelo:		
Descrição: Descrição não informada		
Estado:	Cidade:	Endereço:
PR	Nova Esperança do Sudoeste	COM LINHA FELICIDADE, SN
30.025.240/0001-01	LOCA TODO LOCADORA EIRELI	R\$ 1.060,00
Marca:		
Fabricante: Fabricante não informado		
Modelo:		
Descrição: Descrição não informada		
Estado:	Cidade:	Endereço:
SE	Lagarto	ROD ANTONIO MARTINS DE MENEZES, 3315
24.409.018/0001-00	AEROCON SOLUTION LTDA	R\$ 1.210,00
Marca:		
Fabricante: Fabricante não informado		
Modelo:		
Descrição: Descrição não informada		
Endereço:		
.		
15.655.026/0001-45	RNL TRADE AND FACILITIES LTDA	R\$ 1.431,92
Marca:		
Fabricante: Fabricante não informado		
Modelo:		
Descrição: Descrição não informada		
Endereço:		
DAS PITANGUEIRAS, 5		

Preço (Outros Entes Públicos) 1: Mediana das 3 Melhores Propostas Finais R\$ 1.500,00
Inc.: Art. 5º da Lei 55 de 07 de Julho de 2012 (Lei nº 14.133)

Filtros Utilizados: Período: 20/12/2024 à 18/06/2025, Palavra Chave: CAMINHÃO de lixo ; Apenas Materiais; Operador: IgualQtdFornecedor



CNPJ: 18.314.617/0001-47

Órgão: Prefeitura Municipal de Capim Branco

Objeto: Constitui objeto da presente licitação, o Registro de Preços que vigorará por 12 meses, destinada a futura e eventual contratação de empresa para a prestação de serviços e locação de veículos pesados para atender as demandas da Secretaria Municipal de Gestão Urbana e Obras do Município de Capim Branco

Descrição: Locação de 01 um Caminhão de lixo, capacidade mínima de 15 metros cúbicos, com bom estado de conservação e manutenção. A locação deve incluir motorista, combustível e manutenção preventiva e corretiva, reposição de peças. Proteção ou serviço total. Serviço - Locação de 01 um Caminhão de lixo capacidade mínima de 15 metros cúbicos, com bom estado de conservação e manutenção. A locação deve incluir motorista, combustível e manutenção preventiva e corretiva, reposição de peças. Proteção ou serviço total. Serviço para os próximos 12 meses de acordo com as necessidades do Município. O pagamento deverá ser diário

Data: 16/04/2025 09:00

Modalidade: Pregão

SRP: SIM

Identificação: 58939-Prefeitura Municipal de Capim Branco-382025-132025

Lote/Item: 1/1

Ata: Link Ata

Homologação: 05/05/2025 10:16

Fonte: app2.licitardigital.com.br/pesquisa

Quantidade: 200

Unidade: dia

UF: MG

000107

CNPJ	Razão Social do Fornecedor	Valor da Proposta Final
70.998.562/0001-51	ATLANTA LOCAÇÕES E SERVIÇOS LTDA	R\$ 1.500,00
VENCEDOR		

Marca:

Fabricante: Fabricante não informado

Modelo:

Descrição: Descrição não informada

Endereço:

AV AMAZONAS 135

Preço (Outros Entes Públicos) 2: Mediana das 3 Melhores Propostas Finais

R\$ 1.295,00

Inclui Art. 5º da IN 05 de 07 de Julho de 2021 (Lei nº 14.133)

Filtros Utilizados: Período: 20/12/2024 à 18/06/2025, Palavra Chave: CAMINHÃO COMPACTADOR; Apenas Materiais; Operador: IgualQtdFornecedor.

CNPJ: 20.905.865/0001-04

Órgão: Prefeitura Municipal de Inhapim

Objeto: Transportes rodoviários

Descrição: LOCAÇÃO DE CAMINHÃO COMPACTADOR - LOCAÇÃO DE CAMINHÃO COMPACTADOR

Data: 25/02/2025 08:30

Modalidade: Pregão (Setor público)

SRP: SIM

Identificação: 013.2025_Inhapim

Lote/Item: 12/1

Ata: Link Ata

Fonte: www.bbmnetlicitacoes.com.br

Quantidade: 91

Unidade: Serviço

UF: MG

CNPJ	Razão Social do Fornecedor	Valor da Proposta Final
46.883.206/0001-08	THAINA EDUARDO DE ARAUJO E MATOS	R\$ 1.295,00
VENCEDOR		

Marca:

Fabricante: Fabricante não informado

Modelo:

Descrição: Descrição não informada

Endereço:

Item 22: CAMINHÃO COMPACTADOR

Preço Estimado: R\$ 1.295,00 (un)

Percentual: -

Preço Estimado Calculado: R\$ 1.295,00

Mediana dos Preços Obtidos: R\$ 1.295,00

Quantidade	Descrição	Observação
360 Dias	capacidade 15 m³, bom estado de conservação, com no máximo 06 (seis) anos de fabricação. Para atender na quantidade de dias/mês	

Preço (Compras Governamentais) 1: Mediana das 3 Melhores Propostas Finais

R\$ 1.060,00

Inc. Art. 5º da IN 65 de 07 de Julho de 2021 (Lei nº 14.133)

Filtros Utilizados: Período: 20/12/2024 à 18/06/2025; Palavra Chave: CAMINHÃO COMPACTADOR ; Apenas Materiais; Operador: IgualQtdeFornecedor.

CNPJ: 77.817.054/0001-79 Data: 02/04/2025 08:00
 Orgão: PREFEITURA MUNICIPAL DE AMPERE Modalidade: Pregão Eletrônico
 Objeto: Registro de preço para futura e eventual Locação de Caminhão Equipado com SRP: SIM
 Implemento Compactador, para coleta de lixo Identificação: NºPregão:900232025 / UASG 987417
 Descrição: Locação de Veículos - Leves / Pesados - Locação de caminhão equipado com Lote/Item: /1
 implemento compactador para coleta de lixo orgânico, capacidade mínima de 15m³, com coletor e retentor de chorume/efluentes, com no máximo 5 anos de At: Link Ata
 uso, em perfeito estado de conservação e funcionamento, sem motorista, Homologação: 22/04/2025 11:39
 entregue no município de Ampere -PR, abastecido, retirada após uso também Fonte: www.gov.br/compras/pt-br
 abastecido. Veículo deve estar com as documentações em dia Quantidade: 100
 Unidade: UNIDADE
 UF: PR

CNPJ	Razão Social do Fornecedor	Valor da Proposta Final
07.151.208/0001-50 *VENCEDOR*	SABIA ECOLOGICO TRANSPORTES DE LIXO EIRELI	R\$ 979,00
Marca:		
Fabricante:	Fabricante não informado	
Modelo:		
Descrição:	Descrição não informada	
Estado:	Cidade:	Endereço:
PR	Nova Esperança do Sudoeste	COM LINHA FELICIDADE, SN
30.025.240/0001-01	LOCA TUDO LOCADORA EIRELI	R\$ 1.060,00
Marca:		
Fabricante:	Fabricante não informado	
Modelo:		
Descrição:	Descrição não informada	
Estado:	Cidade:	Endereço:
SE	Lagarto	ROD ANTONIO MARTINS DE MENEZES, 3315
24.409.018/0001-00	AEROCON SOLUTION LTDA	R\$ 1.210,00
Marca:		
Fabricante:	Fabricante não informado	
Modelo:		
Descrição:	Descrição não informada	
Endereço:		
15.655.026/0001-45	RNL TRADE AND FACILITIES LTDA	R\$ 1.431,92
Marca:		
Fabricante:	Fabricante não informado	
Modelo:		
Descrição:	Descrição não informada	
Endereço:		
	DAS PITANGUEIRAS, 5	

Preço (Outros Entes Públicos) 1: Mediana das 3 Melhores Propostas Finais

R\$ 1.500,00

Inc. Art. 5º da IN 65 de 07 de Julho de 2021 (Lei nº 14.133)

Filtros Utilizados: Período: 20/12/2024 à 18/06/2025; Palavra Chave: CAMINHÃO de lixo ; Apenas Materiais; Operador: IgualQtdeFornecedor.



CNPJ: 18.314.617/0001-47

Órgão: Prefeitura Municipal de Capim Branco

Objeto: Constituir objeto da presente licitação, o Registro de Preços que vigorará por 12 meses, destinada a futura e eventual contratação de empresa para a prestação de serviços e locação de veículos pesados, para atender as demandas da Secretaria Municipal de Gestão Urbana e Obras do Município de Capim Branco

Descrição: Locação de 01 um Caminhão de lixo, capacidade mínima de 15 metros cúbicos, com bom estado de conservação e manutenção. A locação deve incluir motorista, combustível e manutenção preventiva e corretiva, reposição de peças. Proteção ou serviço total. Serviço - 1 locação de 01 um Caminhão de lixo, capacidade mínima de 15 metros cúbicos, com bom estado de conservação e manutenção. A locação deve incluir motorista, combustível e manutenção preventiva e corretiva, reposição de peças. Proteção ou serviço total. Serviço para os próximos 12 meses de acordo com as necessidades do Município. O pagamento deverá ser diário

Data: 16/04/2025 09:00

Modalidade: Pregão

SRP: SIM

Identificação: 58939-Prefeitura Municipal de Capim Branco-382025-132025

Lote/Item: 1/1

Ata: Link Ata

Homologação: 05/05/2025 10:16

Fonte: app2.licitardigital.com.br/pesquisa

Quantidade: 200

Unidade: dia

UF: MG

000109

CNPJ	Razão Social do Fornecedor	Valor da Proposta Final
------	----------------------------	-------------------------

70.998.562/0001-51	ATLANTA LOCAÇÕES E SERVIÇOS LTDA	R\$ 1.500,00
--------------------	----------------------------------	--------------

VENCEDOR

Marca:

Fabricante: Fabricante não informado

Modelo:

Descrição: Descrição não informada

Endereço:

AV AMAZONAS, 135

Preço (Outros Entes Públicos) 2: Mediana das 3 Melhores Propostas Finais

R\$ 1.295,00

Inc. 1 Art. 5º da IN 15 de 21 de Julho de 2021 (Lei nº 14.133);

Filtros Utilizados: Período: 20/12/2024 a 18/06/2025; Palavra Chave: CAMINHÃO COMPACTADOR ; Apenas Materiais; Operador IgualQtdeFornecedor;

CNPJ: 20.905.865/0001-04

Órgão: Prefeitura Municipal de Inhapim

Objeto: Transportes rodoviários

Descrição: LOCAÇÃO DE CAMINHÃO COMPACTADOR - LOCAÇÃO DE CAMINHÃO COMPACTADOR

Data: 25/02/2025 08:30

Modalidade: Pregão (Setor público)

SRP: SIM

Identificação: 013.2025_inhapim

Lote/Item: 12/1

Ata: Link Ata

Fonte: www.bbmnetlicitacoes.com.br

Quantidade: 91

Unidade: Serviço

UF: MG

CNPJ	Razão Social do Fornecedor	Valor da Proposta Final
------	----------------------------	-------------------------

46.883.206/0001-08	THAINA EDUARDO DE ARAUJO E MATOS	R\$ 1.295,00
--------------------	----------------------------------	--------------

VENCEDOR

Marca:

Fabricante: Fabricante não informado

Modelo:

Descrição: Descrição não informada

Endereço:

Preço Estimado: R\$ 801,88 (un) Percentual: - Preço Estimado Calculado: R\$ 801,88 Mediana dos Preços Obtidos: R\$ 801,88

Quantidade	Descrição	Observação
360 Dias	capacidade de 10.000 litros com equipamentos destinados às obras de terraplenagem, bom estado de conservação. Para atender n a quantidade de dias/mês.	

Preço (Compras Governamentais) 1: Mediana das 3 Melhores Propostas Finais R\$ 920,00

Inc.: Art. 5º da IN 65 de 07 de Julho de 2021 (Lei nº 14.133)

Filtros Utilizados: Período: 20/12/2024 à 18/06/2025; Palavra Chave: caminhão PIPA; Apenas Materiais, Operador: IgualQtdFornecedor.

Órgão: DEPARTAMENTO AUTÔNOMO MUNICIPAL DE AGUA E ESGOTOS / 03005 - DAMAF - DFP AUT. MUN. DE AGUA E ESGOTO Data: 18/03/2025 08:30
Objeto: Registrar Preços à prestação de serviço futura, eventual e sob demanda, por intermédio de empresas do ramo, de locação de Caminhões Pipa Modalidade: Pregão - Eletrônico
Descrição: LOCAÇÃO DE CAMINHÃO PIPA COM MORISTA - LOCAÇÃO DE CAMINHÃO PIPA COM MORISTA SRP: SIM
Identificação: 18196469000103-1-000010/2025
Lote/Item: 1/2
Ata: N/A
Homologação: 18/03/2025 00:00
Fonte: https://www.gov.br/pncc/pt-br
Quantidade: 365
Unidade: DIA
UF: MG

CNPJ	Razão Social do Fornecedor	Valor da Proposta Final
56.432.317/0001-51	AUTENTICA COMERCIO E SERVICO LTDA	R\$ 920,00
VENCEDOR		

Marca:
Fabricante: Fabricante não informado
Modelo:
Descrição: Descrição não informada
Endereço:

Preço (Outros Entes Públicos) 1: Mediana das 3 Melhores Propostas Finais R\$ 725,00

Inc.: Art. 5º da IN 65 de 07 de Julho de 2021 (Lei nº 14.133)

Filtros Utilizados: Período: 20/12/2024 à 18/06/2025; Palavra Chave: CARRO PIPA; Apenas Materiais, Operador: IgualQtdFornecedor

CNPJ: 01.612.396/0001-90 Data: 21/03/2025 08:23
Órgão: Prefeitura Municipal de São Miguel do Gostoso Modalidade: Pregão para Registro de Preço
Objeto: CONTRATAÇÃO DE EMPRESA ESPECIALIZADA NA LOCAÇÃO DE MÁQUINAS PESADAS, PARA ATENDER AS NECESSIDADES DA SECRETARIA MUNICIPAL DE MEIO AMBIENTE E PLANEJAMENTO URBANO DE SÃO MIGUEL DO GOSTOSO-RN. SRP: SIM
Identificação: 374435
Lote/Item: 1/5
Ata: Link Ata
Fonte: www.portaldecompraspublicas.com.br
Quantidade: 200
Unidade: DIA
UF: RN

CNPJ	Razão Social do Fornecedor	Valor da Proposta Final
34.451.835/0001-80	VARELA SERVICOS E LOCACOES EIRELI	R\$ 700,00
VENCEDOR		

Marca: mercedes 1620
Fabricante: Fabricante não informado
Modelo: mercedes 1620
Descrição: Descrição não informada
Estado: RN Cidade: Governador Dix-Sept Rosado
Endereço: SÍTIO PEDRINHAS 1

27.948.185/0001-17 CONSTRUTORA ESPERANCA LOCACOES E SERVICOS EIRELI R\$ 750,00

Marca:
Fabricante: Fabricante não informado
Modelo:
Descrição: Descrição não informada
Endereço:
AV ALFERES JOAO PERCEVAL LINS CALDAS, 202



Filtros Utilizados: Período: 20/12/2024 à 18/06/2025; Palavra Chave: caminhão PIPA; Apenas Materiais: Operador: IgualQtdFornecedor

CNPJ: 01.613.956/0001-21

Data: 27/02/2025 22:11

Orgão: Prefeitura Municipal de São Pedro da Água Branca

Modalidade: Pregão

Objeto: a prestação dos serviços de locação de máquinas pesadas com operador para atender as necessidades da Prefeitura Municipal de São Pedro da Água Branca/MA

SRP: NÃO

Identificação: 369309

Lote/Item: 1/16

Descrição: CAMINHÃO "TRUK", TIPO PIPA, EM PERFEITO ESTADO DE CONSERVAÇÃO, COM RESERVATÓRIO PARA NO MÍNIMO 5.000 LITROS DE ÁGUA, COM BOMBA BICO DE PATO, SIRENE DE RÉ, NO MÍNIMO 250 METROS DE MANGUEIRA, 100 METROS DE MANGOTE BICO DE ESQUIÇO OU CHUVEIRO. CUSTOS DE MANU - CAMINHÃO "TRUK", TIPO PIPA, EM PERFEITO ESTADO DE CONSERVAÇÃO, COM RESERVATÓRIO PARA NO MÍNIMO 5.000 LITROS DE ÁGUA, COM BOMBA BICO DE PATO, SIRENE DE RÉ, NO MÍNIMO 250 METROS DE MANGUEIRA, 100 METROS DE MANGOTE BICO DE ESQUIÇO OU CHUVEIRO. CUSTOS DE MANUTENÇÃO, REPOSIÇÃO DE PEÇAS, COMBUSTÍVEL E OPERADOR SERÃO DE RESPONSABILIDADE DA EMPRESA CONTRATADA

Ata: Link Ata

Fonte: www.portaldecompraspublicas.com.br

Quantidade: 143

Unidade: DIA

UF: MA

CNPJ	Razão Social do Fornecedor	Valor da Proposta Final
19.803.326/0001-85	J. EUZEBIO DA SILVA SOUSA LTDA	RS 801,80
VENCEDOR		
Marca: MERCEDES BENZ		
Fabricante: Fabricante não informado		
Modelo: L 1620		
Descrição: Descrição não informada		
Estado:	Cidade:	Endereço:
PA	Itupiranga	AVENIDA 31 DE MARÇO, S/N
10.540.733/0001-72	GLAUDISSON RENIS ASSUNCAO SILVA LTDA	RS 801,88
Marca:		
Fabricante: Fabricante não informado		
Modelo:		
Descrição: Descrição não informada		
Endereço:		
.		
41.904.708/0001-54	RFFRIMAR COMERCIO E SERVICOS LTDA	RS 801,88
Marca:		
Fabricante: Fabricante não informado		
Modelo:		
Descrição: Descrição não informada		
Estado:	Cidade:	Endereço:
MA	São Pedro da Água Branca	R GONCALVES DIAS, 1099 B
48.591.610/0001-33	TN3 ASSESSORIA E CONSULTORIA LTDA	RS 802,00
Marca:		
Fabricante: Fabricante não informado		
Modelo:		
Descrição: Descrição não informada		
Endereço:		
.		
18.294.527/0001-31	MAKINACAR VEICULOS - SERVICOS E LOCACOES EIRELI	RS 1.108,00
Marca:		
Fabricante: Fabricante não informado		
Modelo:		
Descrição: Descrição não informada		
Estado:	Cidade:	Endereço:
MA	Governador Edison Lobão	R SANTA RITA, 239

Preço Estimado: R\$ 1.500,00 (un) Percentual: - Preço Estimado Calculado: R\$ 1.500,00 Mediana dos Preços Obtidos: R\$ 1.500,00

Quantidade	Descrição	Observação
360 Dias	com as devidas licenças de transporte e seguro.	

Preço (Compras Governamentais) 1: Mediana das 3 Melhores Propostas Finais R\$ 1.500,00

Inc. Art. 5º da IN 55 de 07 de Julho de 2021 (Lei nº 14.133)

Filtros Utilizados: Período: 20/12/2024 à 18/06/2025; Palavra Chave: caminhão prancha ; Apenas Materiais; Operador: IgualQtdFornecedor:

Órgão: MUNICIPIO DE PERDOES / 020501 - DEPTO AGRIC. PEC. E ABASTECIMENTO Data: 01/04/2025 11:04
Objeto: CONTRATAÇÃO DE EMPRESA ESPECIALIZADA NA PRESTAÇÃO DE SERVIÇO DE REBOQUE COM CAMINHÃO PRANCHA PARA A BUSCA DE KITS FEIRA NA CIDADE DE BETIM/MG Modalidade: Dispensa
SRP: NÃO
Identificação: 18244343000167-1-000028/2025
Lote/Item: 1/1
Ata: N/A
Homologação: 12/03/2025 00:00
Fonte: https://www.gov.br/pncp/pt-br
Quantidade: 1
Unidade: SERVIÇOS
UF: MG

CNPJ	Razão Social do Fornecedor	Valor da Proposta Final
20.418.535/0001-94	ALINE CARVALHO SOUZA 0820829161 /	R\$ 1.500,00
VENCEDOR		
Marca:		
Fabricante: Fabricante não informado		
Modelo:		
Descrição: Descrição não informada		
Endereço:		

Preço (Outros Entes Públicos) 1: Mediana das 3 Melhores Propostas Finais R\$ 1.581,00

Inc. Art. 5º da IN 65 de 07 de Julho de 2021 (Lei nº 14.133)

Filtros Utilizados: Período: 20/12/2024 à 18/06/2025; Palavra Chave: caminhão prancha ; Apenas Materiais; Operador: IgualQtdFornecedor:

CNPJ: 19.391.945/0001-00 Data: 07/04/2025 09:00
Órgão: Prefeitura Municipal de Santa Bárbara Modalidade: Pregão
SRP: SIM
Objeto: Registro de preços para a prestação de serviços com caminhões e máquinas pesadas, com os respectivos motoristas ou operadores, além dos demais requisitos e insumos necessários ao pleno fornecimento do serviço, segundo características, condições, obrigações e requisitos técnicos do edital e de seus anexos. Identificação: 57653-Prefeitura Municipal de Santa Bárbara-0442025-162025
Lote/Item: 21/1
Ata: Link Ata
Descrição: CAMINHÃO PRANCHA BI-TRUQUE - CAMINHÃO PRANCHA BI-TRUQUE Homologação: 20/05/2025 10:40
Fonte: app2.licitardigital.com.br/pesquisa
Quantidade: 100
Unidade: SERVICOS
UF: MG

CNPJ	Razão Social do Fornecedor	Valor da Proposta Final
56.432.317/0001-51	AUTENTICA COMERCIO E SERVICO LTDA	R\$ 1.581,00
VENCEDOR		
Marca: VOLKSWAGEN		
Fabricante: VOLKSWAGEN		
Modelo:		
Descrição: Descrição não informada		
Endereço:		

Preço (Outros Entes Públicos) 2: Mediana das 3 Melhores Propostas Finais R\$ 950,00

Inc. Art. 5º da IN 65 de 07 de Julho de 2021 (Lei nº 14.133)

Filtros Utilizados: Período: 20/12/2024 à 18/06/2025; Palavra Chave: caminhão prancha ; Apenas Materiais; Operador: IgualQtdFornecedor:



CNPJ: 22.938.757/0001-63

Órgão: Prefeitura Municipal de Bom Jesus do Tocantins

Objeto: Sistema de registro de preço para eventual e futura contratação de empresa especializada para prestação de serviços de locação de máquinas pesadas, veículos automotores, veículos utilitários, entre outros para atender diversas secretarias e fundos do...

Descrição: LOCAÇÃO DE VEÍCULO CAMINHÃO, ACOPLADO COM UMA PRANCHA - LOCAÇÃO DE VEÍCULO CAMINHÃO, ACOPLADO COM UMA PRANCHA

Data: 14/02/2025 12:46

000113

Modalidade: Pregão para Registro de Preço

SRP: SIM

Identificação: 365625

Lote/Item: 1/15

Ata: Link Ata

Fonte: www.portaldecompraspublicas.com.br

Quantidade: 80

Unidade: DIA

UF: PA

CNPJ	Razão Social do Fornecedor	Valor da Proposta Final
19.803.326/0001-85	J. EUZEBIO DA SILVA SOUSA LTDA	R\$ 940,00
VENCEDOR		
Marca: Volkswagen Fabricante: Fabricante não informado Modelo: Volkswagen / 24-280 Bitruck / Volkswagen Descrição: Descrição não informada		
Estado: PA	Cidade: Itupiranga	Endereço: AVENIDA 31 DE MARÇO, S/N
06.019.165/0001-91	M A C CONSTRUTORA E LOCADORA LUARA LTDA	R\$ 950,00
Marca: Fabricante: Fabricante não informado Modelo: Descrição: Descrição não informada		
Endereço:		
38.090.360/0001-02	FENIX CONSTRUCOES E LOCAÇÕES DE MAQUINAS LTDA	R\$ 1.030,00
Marca: Fabricante: Fabricante não informado Modelo: Descrição: Descrição não informada		
Endereço: BELA VISTA, 59		
17.999.085/0001-66	ADILIO SANTOS SANTANA LTDA	R\$ 1.065,00
Marca: Fabricante: Fabricante não informado Modelo: Descrição: Descrição não informada		
Endereço:		
14.463.759/0001-15	EMPORIO A&C EIRELI	R\$ 1.066,65
Marca: Fabricante: Fabricante não informado Modelo: Descrição: Descrição não informada		
Estado: PA	Cidade: Parauapebas	Endereço: R 120, 549
32.611.684/0001-54	FEITOSA CONSTRUTORA EIRELI	R\$ 1.066,67
Marca: Fabricante: Fabricante não informado Modelo: Descrição: Descrição não informada		
Estado: TO	Cidade: Araguaina	Endereço: R SOUZA PORTO, 380
20.548.634/0001-90	BM LOCAÇÕES EIRELI	R\$ 1.066,67
Marca: Fabricante: Fabricante não informado Modelo: Descrição: Descrição não informada		
Estado: PA	Cidade: Novo Repartimento	Endereço: RUA JOAO DE BARRO, 02



000114



Preço Estimado: R\$ 1.590,00 (un) Percentual: - Preço Estimado Calculado: R\$ 1.590,00 Mediana dos Preços Obtidos: R\$ 1.590,00

JUSTIFICATIVA (MENOS DE 3 PREÇOS): Produto é MUITO ESPECÍFICO para a especificação do objeto que informe:
Conforme Instrução Normativa Nº 65 de 01 de Julho de 2021 (Lei nº 14.133), no Artigo 6º § 5º, "Excepcionalmente, será admitida a determinação de preço estimado com base em menos de três preços, desde que devidamente justificada nos autos pelo gestor responsável e aprovada pela autoridade competente."

Quantidade	Descrição	Observação
360 Dias	Potência mínima de 340 CV - Ano de fabricação (a partir de 2005). Sem combustível e sem motorista. Com manutenção corretiva e preventiva por conta do proprietário	

Preço (Compras Governamentais) 1. Mediana das 3 Melhores Propostas Finais R\$ 1.590,00
Inc. Art. 5º da IN 65 de 07 de Julho de 2021 (Lei nº 14.133)

Filtros Utilizados: Período: 20/12/2024 à 18/06/2025; Palavra Chave: CAMINHÃO CAVALO ; Apenas Materiais; Operador: IgualQtdFornecedor

CNPJ: 03.648.540/0001-74	Data: 27/03/2025 08:01
Órgão: MUNICÍPIO DE DIAMANTINO / 1 - PREFEITURA MUNICIPAL DE DIAMANTINO	Modalidade: Pregão - Eletrônico
Objeto: REGISTRO DE PREÇO PARA FUTURA E EVENTUAL LOCAÇÃO DE MAQUINAS, CAMINHÕES E EQUIPAMENTO PARA MANUTENÇÃO E CONSERVAÇÃO DAS ESTRADAS VICINAIS DO MUNICÍPIO DE DIAMANTINO ENTRE OUTRAS DEMANDAS, ATENDENDO AS NECESSIDADES DA SECRETARIA MUNICIPAL DE INFRAESTRUTURA	SRP: SIM
	Identificação: 03648540000174-1-000012/2025
	Lote/Item: 1/8
	Ata: N/A
Descrição: LOCAÇÃO DE CAMINHÃO CAVALO MECÂNICO 360 CV, ANO MÍNIMO 2020, COM OPERADOR, COMBUSTÍVEL, MANUTENÇÃO PREVENTIVA E CORRETIVA PELA CONTRATADA. - LOCAÇÃO DE CAMINHÃO CAVALO MECÂNICO 360 CV, ANO MÍNIMO 2020, COM OPERADOR, COMBUSTÍVEL, MANUTENÇÃO PREVENTIVA E CORRETIVA PELA CONTRATADA.	Homologação: 15/04/2025 00:00
	Fonte: https://www.gov.br/pncc/pt-br
	Quantidade: 1 200
	Unidade: Dia
	UF: MT

CNPJ	Razão Social do Fornecedor	Valor da Proposta Final
34.442.685/0001-48	RAMLOCC CONSTRUTORA E PROJETOS LTDA	R\$ 1.590,00
VENCEDOR		

Marca:
Fabricante: Fabricante não informado
Modelo:
Descrição: Descrição não informada

Endereço:



Preço Estimado: R\$ 5,64 (un)

Percentual: -

Preço Estimado Calculado: R\$ 5,64

Mediana dos Preços Obtidos: R\$ 5,64

Quantidade	Descrição	Observação
30.000 Quilômetros	veículo automotor de grande porte constituído por uma (1) única unidade rígida, com motor próprio e solidário e, com compartimento de passageiros situado em um piso único, em formato de caixa com 8 (oito) rodas para transporte coletivo que atende as normas de acessibilidade com elevador, com poltronas mais espaçosas acolchoadas e reclináveis até 135°, descanso para pernas, ar-condicionado e dotados de capacidade para transporte de alta qualidade de até 42 (quarenta e dois) passageiros sem finalidade mercantil, praticado por órgão público sem caráter de linha, *(Sem Combustível e sem motorista).	

Preço (Compras Governamentais) 1: Mediana das 3 Melhores Propostas Finais

R\$ 3,42

Inc.: Art. 5º da IN 65 de 07 de Julho de 2012 (Lei nº 14.133)

Filtros Utilizados: Período: 20/12/2024 à 18/06/2025, Palavra Chave: ÔNIBUS, Apenas Materiais: Operador: IgualQtdFornecedor:

Órgão:	MUNICÍPIO DE TAQUARI / 1 - PREFEITURA MUNICIPAL DE TAQUARI	Data:	11/06/2025 09:00
Objeto:	Registro de Preços para a contratação futura de prestação de serviços de transporte terceirizado, para dentro e para fora do município, destinados a atender situações emergenciais e agendadas para as diversas Secretarias do Município de Taquari/RS, conforme especificações e estimativas de aquisição constantes no edital e em seu Anexo II - Formulário de Proposta Comercial.	Modalidade:	Pregão - Eletrônico
		SRP:	NÃO
		Identificação:	88067780000138-1-000067/2025
		Lote/Item:	1/2
		Ata:	N/A
		Homologação:	17/11/1858 00:00
		Fonte:	https://www.gov.br/pnec/pt-br
		Quantidade:	35.000
		Unidade:	KM
		UF:	RS

CNPJ	Razão Social do Fornecedor	Valor da Proposta Final
07.508.165/0001-18	JFFB TRANSPORTES E TURISMO LTDA	R\$ 3,42
VENCEDOR		
Marca:		
Fabricante:	Fabricante não informado	
Modelo:		
Descrição:	Descrição não informada	

Endereço:

Preço (Compras Governamentais) 2: Mediana das 3 Melhores Propostas Finais

R\$ 5,64

Inc.: Art. 5º da IN 65 de 07 de Julho de 2012 (Lei nº 14.133)

Filtros Utilizados: Período: 20/12/2024 à 18/06/2025, Palavra Chave: ÔNIBUS, Apenas Materiais: Operador: IgualQtdFornecedor:

CNPJ:	88.084.942/0001-46	Data:	20/03/2025 16:57
Órgão:	MUNICÍPIO DE PINHEIRO MACHADO / 0000 - PREFEITURA MUNICIPAL	Modalidade:	Dispensa
Objeto:	contratacao de empresa para prestacao de servicos de transporte de passageiros	SRP:	NÃO
Descrição:	Onibus para 42 quarenta e dois passageiros ano a partir de 2015. - Onibus para 42 quarenta e dois passageiros ano a partir de 2015	Identificação:	88084942000146-1-000109/2025
		Lote/Item:	1/2
		Ata:	N/A
		Homologação:	01/03/2025 00:00
		Fonte:	https://www.gov.br/pnec/pt-br
		Quantidade:	10.000
		Unidade:	Quilômetros
		UF:	RS

CNPJ	Razão Social do Fornecedor	Valor da Proposta Final
03.588.235/0001-34	J.M.C. TRANSPORTES LTDA	R\$ 5,64
VENCEDOR		
Marca:		
Fabricante:	Fabricante não informado	
Modelo:		
Descrição:	Descrição não informada	

Estado:

Cidade:

Endereço:

RS

Pinheiro Machado

RUA BARAO DO RIO BRANCO, 1540

Preço (Compras Governamentais) 3: Mediana das 3 Melhores Propostas Finais

R\$ 6,50

Inc.: Art. 5º da IN 65 de 07 de Julho de 2012 (Lei nº 14.133)

Filtros Utilizados: Período: 20/12/2024 à 18/06/2025, Palavra Chave: ÔNIBUS 42 lugares, Apenas Materiais: Operador: IgualQtdFornecedor:



CNPJ: 88.120.662/0001-46

Órgão: MUNICIPIO DE ITAQUI / 50500 - Prefeitura de Itaquí

Objeto: Contratação de empresa para prestação de serviço de Transporte de Pacientes.

Descrição: Veículo tipo ônibus, de fabricação nacional, ar refrigerado, com todos os equipamentos de segurança exigidos por lei, com capacidade mínima de 42 lugares e cinto de segurança para todos os passageiros. Com, no máximo, 15 anos de fabricação e documentação - Veículo tipo ônibus, de fabricação nacional, ar refrigerado, com todos os equipamentos de segurança exigidos por lei, com capacidade mínima de 42 lugares e cinto de segurança para todos os passageiros. Com, no máximo, 15 anos de fabricação e documentação regular

Data: 20/02/2025 00:30

Modalidade: Dispensa

SRP: NÃO

Identificação: 88120662000146-1-000026.2025

Lote/Item: 1/1

Ata: N/A

Homologação: 30/01/2025 00:00

Fonte: <https://www.gov.br/pncp/pt-br>

Quantidade: 500

Unidade: quilômetro

UF: RS

000117

CNPJ	Razão Social do Fornecedor	Valor da Proposta Final
05.453.320/0001-10	GLAUCO GIODA MARQUES	R\$ 6,50
VENCEDOR		

Marca:

Fabricante: Fabricante não informado

Modelo:

Descrição: Descrição não informada

Endereço:

DOM PEDRO II, 663

Preço Estimado: R\$ 5,64 (un)

Percentual: -

Preço Estimado Calculado: R\$ 5,64

Mediana dos Preços Obtidos: R\$ 5,64

Quantidade	Descrição	Observação
30 000 Quilômetros	veículo automotor de grande porte constituído por uma (1) única unidade rígida, com motor próprio e solidário e, com compartimento de passageiros situado em um piso único, em formato de caixa com 8 (oito) rodas para transporte coletivo que atende as normas de acessibilidade com elevador, com poltronas mais espaçosas acolchoadas e reclináveis até 135°, descanso para pernas, ar-condicionado e dotados de capacidade para transporte de alta qualidade de até 42 (quarenta e dois) passageiros sem finalidade mercantil, praticado por órgão público sem caráter de linha, *(Sem Combustível e sem motorista).	

Preço (Compras Governamentais) 1: Mediana das 3 Melhores Propostas Finais

R\$ 3,42

Inc.: Art. 5º da IN 65 de 07 de Julho de 2021 (Lei nº 14.133)

Filtros Utilizados: Período: 20/12/2024 à 18/06/2025, Palavra Chave: ônibus, com no mínimo 46 lugares; Apenas Materiais; Operador: IgualQtdFornecedor:

Órgão:	MUNICÍPIO DE TAQUARI / 1 - PREFEITURA MUNICIPAL DE TAQUARI	Data:	11/06/2025 09:00
Objeto:	Registro de Preços para a contratação futura de prestação de serviços de transporte terceirizado, para dentro e para fora do município, destinados a atender situações emergenciais e agendadas para as diversas Secretarias do Município de Taquari/RS, conforme especificações e estimativas de aquisição constantes no edital e em seu Anexo II - Formulário de Proposta Comercial.	Modalidade:	Pregão - Eletrônico
		SRP:	NÃO
		Identificação:	88067780000138-1-000067/2025
		Lote/Item:	1/2
		Ata:	N/A
Descrição:	ÔNIBUS, com no mínimo 46 lugares, destinado ao transporte terceirizado, em caráter emergencial, PARA DENTRO do município, para atender situações emergenciais e agendadas. - ÔNIBUS, com no mínimo 46 lugares, destinado ao transporte terceirizado, em caráter emergencial, PARA DENTRO do município, para atender situações emergenciais e agendadas	Homologação:	17/11/1858 00:00
		Fonte:	https://www.gov.br/pncp/pt-br
		Quantidade:	35 000
		Unidade:	KM
		UF:	RS

CNPJ	Razão Social do Fornecedor	Valor da Proposta Final
------	----------------------------	-------------------------

07.508.165/0001-18	JFEB TRANSPORTES E TURISMO LTDA	R\$ 3,42
--------------------	---------------------------------	----------

VENCEDOR

Marca:

Fabricante: Fabricante não informado

Modelo:

Descrição: Descrição não informada

Endereço:

Preço (Compras Governamentais) 2: Mediana das 3 Melhores Propostas Finais

R\$ 5,64

Inc.: Art. 5º da IN 65 de 07 de Julho de 2021 (Lei nº 14.133)

Filtros Utilizados: Período: 20/12/2024 à 18/06/2025, Palavra Chave: ÔNIBUS; Apenas Materiais; Operador: IgualQtdFornecedor:

CNPJ:	88.084.942/0001-46	Data:	20/03/2025 16:57
Órgão:	MUNICÍPIO DE PINHEIRO MACHADO / 0000 - PREFEITURA MUNICIPAL	Modalidade:	Dispensa
Objeto:	contratacao de empresa para prestacao de servicos de transporte de passageiros	SRP:	NÃO
Descrição:	Onibus para 42 quarenta e dois passageiros ano a partir de 2015. - Onibus para 42 quarenta e dois passageiros ano a partir de 2015.	Identificação:	88084942000146-1-000109/2025
		Lote/Item:	1/2
		Ata:	N/A
		Homologação:	07/03/2025 00:00
		Fonte:	https://www.gov.br/pncp/pt-br
		Quantidade:	10 000
		Unidade:	Quilômetros
		UF:	RS

CNPJ	Razão Social do Fornecedor	Valor da Proposta Final
------	----------------------------	-------------------------

03.588.235/0001-34	J.M.C. TRANSPORTES LTDA	R\$ 5,64
--------------------	-------------------------	----------

VENCEDOR

Marca:

Fabricante: Fabricante não informado

Modelo:

Descrição: Descrição não informada

Estado:

RS

Cidade:

Pinheiro Machado

Endereço:

RUA BARAO DO RIO BRANCO 1540

Preço (Compras Governamentais) 3: Mediana das 3 Melhores Propostas Finais

R\$ 6,50

Inc.: Art. 5º da IN 65 de 07 de Julho de 2021 (Lei nº 14.133)



Filtros Utilizados: Período: 20/12/2024 à 18/06/2025; Palavra Chave: veículo tipo ônibus 42 lugares , Apenas Materiais, Operador:

IgualQtdFornecedor:

CNPJ: 88 120 662/0001-46

Órgão: MUNICIPIO DE ITAQUI / 50500 - Prefeitura de Itaquí

Objeto: Contratação de empresa para prestação de serviço de Transporte de Pacientes.

Descrição: Veículo tipo ônibus, de fabricação nacional, ar refrigerado, com todos os equipamentos de segurança exigidos por lei, com capacidade mínima de 42 lugares e cinto de segurança para todos os passageiros. Com, no máximo, 15 anos de fabricação e documentação - Veículo tipo ônibus, de fabricação nacional, ar refrigerado, com todos os equipamentos de segurança exigidos por lei, com capacidade mínima de 42 lugares e cinto de segurança para todos os passageiros. Com, no máximo, 15 anos de fabricação e documentação regular.

Data: 20/02/2025 00:30

Modalidade: Dispensa

SRP: NÃO

Identificação: 88120662000146-1-000026, 2025

Lote/Item: 1/1

Ata: N/A

Homologação: 30/01/2025 00:00

Fonte: <https://www.gov.br/pncp/pt-br>

Quantidade: 500

Unidade: quilômetro

UF: RS

CNPJ	Razão Social do Fornecedor	Valor da Proposta Final
05 453 320/0001-10	GLAUCO GIODA MARQUES	R\$ 6,50
VENCEDOR		

Marca:
Fabricante: Fabricante não informado
Modelo:
Descrição: Descrição não informada

Endereço:
DOM PEDRO II, 663



Preço Estimado: R\$ 5,64 (un)

Percentual: -

Preço Estimado Calculado: R\$ 5,64

Mediana dos Preços Obtidos: R\$ 5,64

Quantidade	Descrição	Observação
30.000 Quilômetros	veículo automotor de grande porte constituído por uma (1) única unidade rígida, com motor próprio e solidário e, com compartimento de passageiros situado em um piso único, em formato de caixa com 8 (oito) rodas para transporte coletivo que atende as normas de acessibilidade com elevador, com poltronas mais espaçosas acolchoadas e reclináveis até 135° descanso para pernas, ar-condicionado e dotados de capacidade para transporte de alta qualidade de até 42 (quarenta e dois) passageiros sem finalidade mercantil, praticado por órgão público sem caráter de linha, *(Sem Combustível e sem motorista)	

Preço (Compras Governamentais) 1: Mediana das 3 Melhores Propostas Finais

R\$ 3,47

Inc.: Art. 5º da IN 65 de 07 de julho de 2021 (Lei nº 14.133)

Filtros Utilizados: Período: 28/12/2024 à 26/06/2025. Palavra Chave: ônibus com no mínimo 46 lugares; Apenas Materiais; Operador. IgualQtdFornecedor

Órgão: MUNICIPIO DE TAQUARI / 1 - PREFEITURA MUNICIPAL DE TAQUARI

Data: 11/06/2025 09:00

Objeto: Registro de Preços para a contratação futura de prestação de serviços de transporte terceirizado, para dentro e para fora do município, destinados a atender situações emergenciais e agendadas para as diversas Secretarias do Município de Taquari/RS, conforme especificações e estimativas de aquisição constantes no edital e em seu Anexo II - Formulário de Proposta Comercial.

Modalidade: Pregão - Eletrônico

SRP: NÃO

Identificação: 88067780000138-1-000067/2025

Lote/Item: 1/2

Ata: N/A

Homologação: 17/11/1858 00:00

Fonte: https://www.gov.br/pnpp/pt-br

Quantidade: 35.000

Unidade: KM

UF: RS

CNPJ	Razão Social do Fornecedor	Valor da Proposta Final
07.508.165/0001-18	JFEB TRANSPORTES E TURISMO LTDA	R\$ 3,42
VENCEDOR		

Marca:

Fabricante: Fabricante não informado

Modelo:

Descrição: Descrição não informada

Endereço:

Preço (Compras Governamentais) 2: Mediana das 3 Melhores Propostas Finais

R\$ 5,64

Inc.: Art. 5º da IN 65 de 07 de julho de 2021 (Lei nº 14.133)

Filtros Utilizados: Período: 28/12/2024 à 26/06/2025. Palavra Chave: ÔNIBUS para 42; Apenas Materiais; Operador. IgualQtdFornecedor:

CNPJ: 88 084.942/0001-46

Data: 20/03/2025 16:57

Órgão: MUNICIPIO DE PINHEIRO MACHADO / 0000 - PREFEITURA MUNICIPAL

Modalidade: Dispensa

Objeto: contratacao de empresa para prestacao de servicos de transporte de passageiros

SRP: NÃO

Descrição: Onibus para 42 quarenta e dois passageiros ano a partir de 2015. - Onibus para 42 quarenta e dois passageiros ano a partir de 2015

Identificação: 88084942000146-1-000109/2025

Lote/Item: 1/2

Ata: N/A

Homologação: 07/03/2025 00:00

Fonte: https://www.gov.br/pnpp/pt-br

Quantidade: 10.000

Unidade: Quilometros

UF: RS

CNPJ	Razão Social do Fornecedor	Valor da Proposta Final
03.588.235/0001-34	J.M.C TRANSPORTES LTDA	R\$ 5,64
VENCEDOR		

Marca:

Fabricante: Fabricante não informado

Modelo:

Descrição: Descrição não informada

Estado:

RS

Cidade:

Pinheiro Machado

Endereço:

RUA BARAO DO RIO BRANCO, 1540

Preço (Compras Governamentais) 3: Mediana das 3 Melhores Propostas Finais

R\$ 6,50

Inc.: Art. 5º da IN 65 de 07 de julho de 2021 (Lei nº 14.133)

CNPJ: 88.120.662/0001-46
Órgão: MUNICIPIO DE ITAQUI / 50500 - Prefeitura de Itaquí
Objeto: Contratação de empresa para prestação de serviço de Transporte de Pacientes
Descrição: Veículo tipo ônibus, de fabricação nacional, ar refrigerado, com todos os equipamentos de segurança exigidos por lei, com capacidade mínima de 42 lugares e cinto de segurança para todos os passageiros. Com, no máximo, 15 anos de fabricação e documentação - Veículo tipo ônibus, de fabricação nacional, ar refrigerado, com todos os equipamentos de segurança exigidos por lei, com capacidade mínima de 42 lugares e cinto de segurança para todos os passageiros. Com, no máximo, 15 anos de fabricação e documentação regular.

Data: 20/02/2025 00:30
Modalidade: Dispensa
SRP: NÃO
Identificação: 88120662000146-1-000026/2025
Lote/Item: 1/1
Ata: N/A
Homologação: 30/01/2025 00:00
Fonte: <https://www.gov.br/pncp/pt-br>
Quantidade: 500
Unidade: quilômetro
UF: RS

000121

CNPJ	Razão Social do Fornecedor	Valor da Proposta Final
05.453.320/0001-10	GLAUCO GIODA MARQUES	RS 6,50
VENCEDOR		

Marca:
Fabricante: Fabricante não informado
Modelo:
Descrição: Descrição não informada
Endereço:
DOM PEDRO II, 663



000123

CNPJ: 88 120 662/0001-46
Órgão: MUNICIPIO DE ITAQUI / 50500 - Prefeitura de Itaquí
Objeto: Contratação de empresa para prestação de serviço de Transporte de Pacientes.
Descrição: Veículo tipo ônibus, de fabricação nacional, ar refrigerado, com todos os equipamentos de segurança exigidos por lei, com capacidade mínima de 42 lugares e cinto de segurança para todos os passageiros. Com, no máximo, 15 anos de fabricação e documentação - Veículo tipo ônibus, de fabricação nacional, ar refrigerado, com todos os equipamentos de segurança exigidos por lei, com capacidade mínima de 42 lugares e cinto de segurança para todos os passageiros. Com, no máximo, 15 anos de fabricação e documentação regular.

Data: 20/02/2025 00:30
Modalidade: Dispensa
SRP: NÃO
Identificação: 88120662000146-1-000026/2025
Lote/Item: 1/1
Ata: N/A
Homologação: 30/01/2025 00:00
Fonte: <https://www.gov.br/pnecp/pt-br>
Quantidade: 500
Unidade: quilômetro
UF: RS

CNPJ	Razão Social do Fornecedor	Valor da Proposta Final
05.453.320/0001-10	GLAUCO GIODA MARQUES	R\$ 6,50
VENCEDOR		

Marca:
Fabricante: Fabricante não informado
Modelo:
Descrição: Descrição não informada
Endereço:
DOM PEDRO II, 663



Preço Estimado: R\$ 5,07 (un)

Percentual: -

Preço Estimado Calculado: R\$ 5,07

Mediana dos Preços Obtidos: R\$ 5,07

Quantidade	Descrição	Observação
30.000 Quilômetros	veículo automotor de grande porte constituído por uma (1) única unidade rígida, com motor próprio e solidário e, com compartimento de. Devendo ser o veículo tipo micro ônibus, capacidade mínima 22 lugares para adultos, bancos individuais, ar condicionado, fabricação mínima 2009, em ótimo estado - serviço de locação de veículo com motorista para transporte de passageiros, quando necessário. Devendo ser o veículo tipo micro ônibus, capacidade mínima 22 lugares para adultos, bancos individuais, ar condicionado, fabricação mínima 2009, em ótimo estado de conservação, evitando riscos aos usuários. O veículo deve estar em dia com as normas vigentes e de manutenção periódica * (Sem Combustível e sem motorista). Com manutenção corretiva e preventiva por conta do proprietário.	

Preço (Compras Governamentais) 1: Mediana das 3 Melhores Propostas Finais

R\$ 6,48

Inc. Art. 5º da IN 65 de 07 de Julho de 2021 (Lei nº 14.133)

Filtros Utilizados: Período: 28/12/2024 a 26/06/2025; Palavra Chave: MICRO ÔNIBUS, Apenas Materiais, Operador: IgualQtdFornecedor:

CNPJ: 08.999.674/0001-53

Data: 27/01/2025 10:30

Órgão: MUNICIPIO DE SOUSA / 1 - Prefeitura Municipal de Sousa

Modalidade: Pregão - Eletrônico

Objeto: [Portal de Compras Públicas] - Contratação de Pessoa Jurídica para serviços de locação de veículos para transporte Escolar dos alunos da rede Estadual e Municipal de ensino do município de Sousa, ano letivo 2025, conforme condições, quantidades e exigências estabelecidas neste Edital e seus anexos.

SRP: NÃO

Identificação: 08999674000153-1-000002/2025

Lote/Item: 1/2

Ata: N/A

Descrição: MICRO ONIBUS - MICRO ONIBUS

Homologação: 14/02/2025 00:00

Fonte: <https://www.gov.br/pncp/pt-br>

Quantidade: 178.600

Unidade: Quilômetro

UF: PB

CNPJ	Razão Social do Fornecedor	Valor da Proposta Final
------	----------------------------	-------------------------

07.413.544/0001-24 VIACAO SANTA CRUZ DA PARAIBA LTDA

R\$ 6,48

VENCEDOR

Marca:

Fabricante: Fabricante não informado

Modelo:

Descrição: Descrição não informada

Endereço:

Preço (Outros Entes Públicos) 1: Mediana das 3 Melhores Propostas Finais

R\$ 5,07

Inc. Art. 5º da IN 65 de 07 de Julho de 2021 (Lei nº 14.133)

Filtros Utilizados: Período: 28/12/2024 a 26/06/2025; Palavra Chave: MICRO ÔNIBUS, Apenas Materiais, Operador: IgualQtdFornecedor:

Órgão: Prefeitura Municipal de Marcelino Ramos

Data: 03/06/2025 14:02

Objeto: Contratação de empresa especializada na prestação de serviços de transporte coletivo, com o objetivo de atender às demandas de deslocamento durante o ano letivo para os alunos da rede municipal e estadual de ensino e estudantes universitários. Os...

Modalidade: Pregão para Registro de Preço

SRP: SIM

Identificação: 394231

Lote/Item: 1/6

Ata: Link Ata

Fonte: www.portaldecompraspublicas.com.br

Quantidade: 3.000

Unidade: Km

UF: RS

CNPJ	Razão Social do Fornecedor	Valor da Proposta Final
------	----------------------------	-------------------------

00.706.835/0001-61 BARPTUR BARP AGENCIA DE VIAGENS E TURISMO LTDA

R\$ 5,07

VENCEDOR

Marca: MARCOPOLO

Fabricante: Fabricante não informado

Modelo: VOLARE W8 ON

Descrição: Descrição não informada

Endereço:

RUA JOSE BONIFACIO, 254



Filtros Utilizados: Período: 28/12/2024 à 26/06/2025; Palavra Chave: MICROÔNIBUS ; Apenas Materiais: Operador: IgualQtdFornecedor.

CNPJ: 01.612.606/0001-40

Data: 19/03/2025 11:01

Órgão: Prefeitura Municipal de Riacho Frio

Modalidade: Pregão (Setor público)

Objeto: Transportes rodoviários

SRP: NÃO

Descrição: VEÍCULO: MICROONIBUS Tarde: Barreiro de cima, Rio Fundo, Rio Fundo de Miguel

Identificação: 009_2025_Riacho Frio

- VEÍCULO: MICROONIBUS Tarde: Barreiro de cima, Rio Fundo, Rio Fundo de Miguel

Lote/Item: 3/1

Ata: Link Ata

Fonte: www.bbmnetlicitacoes.com.br

Quantidade: 136

Unidade: Quilometro

UF: PI

CNPJ	Razão Social do Fornecedor	Valor da Proposta Final
------	----------------------------	-------------------------

19.626.114/0001-70	ALANA DOS SANTOS SILVA MASCARENHAS	
--------------------	------------------------------------	--

R\$ 4,77

VENCEDOR

Marca:

Fabricante: Fabricante não informado

Modelo:

Descrição: Descrição não informada

Endereço:

Preço Estimado: R\$ 5,07 (un) Percentual: - Preço Estimado Calculado: R\$ 5,07 Mediana dos Preços Obtidos: R\$ 5,07

Quantidade	Descrição	Observação
30.000 Unidades	veículo automotor de grande porte constituído por uma (1) única unidade rígida, com motor próprio e solidário e, com compartimento de. Devendo ser o veículo tipo micro-ônibus, capacidade mínima 22 lugares para adultos, bancos individuais, ar condicionado, fabricação mínima 2009, em ótimo estado - serviço de locação de veículo com motorista para transporte de passageiros, quando necessário. Devendo ser o veículo tipo micro-ônibus, capacidade mínima 22 lugares para adultos, bancos individuais, ar condicionado, fabricação mínima 2009, em ótimo estado de conservação, evitando riscos aos usuários. O veículo deve estar em dia com as normas vigentes e de manutenção periódica. * (Sem Combustível e sem motorista). Com manutenção corretiva e preventiva por conta do proprietário.	

Preço (Compras Governamentais) 1: Mediana das 3 Melhores Propostas Finais R\$ 6,48
Inc.: Art. 5º da IN 65 de 07 de Julho de 2021 (Lei nº 14.133)

Filtros Utilizados: Período: 28/12/2024 à 26/06/2025; Palavra Chave: MICRO ÔNIBUS; Apenas Materiais; Operador: IgualQtdeFornecedor.

CNPJ: 08.999.674/0001-53	Data: 27/01/2025 10:30
Órgão: MUNICIPIO DE SOUSA / 1 - Prefeitura Municipal de Sousa	Modalidade: Pregão - Eletrônico
Objeto: [Portal de Compras Públicas] - Contratação de Pessoa Jurídica para serviços de locação de veículos para transporte Escolar dos alunos da rede Estadual e Municipal de ensino do município de Sousa, ano letivo 2025, conforme condições, quantidades e exigências estabelecidas neste Edital e seus anexos.	SRP: NÃO
Descrição: MICRO ONIBUS - MICRO ONIBUS	Identificação: 08999674000153-1-000002/2025
	Lote/Item: 1/2
	Ata: N/A
	Homologação: 14/02/2025 00:00
	Fonte: https://www.gov.br/pncc/pt-br
	Quantidade: 178.600
	Unidade: Quilômetro
	UF: PB

CNPJ	Razão Social do Fornecedor	Valor da Proposta Final
07.413.544/0001-24	VIACAO SANTA CRUZ DA PARAIBA LTDA	R\$ 6,48
VENCEDOR		
Marca:		
Fabricante: Fabricante não informado		
Modelo:		
Descrição: Descrição não informada		
Endereço:		
.		

Preço (Outros Entes Públicos) 1: Mediana das 3 Melhores Propostas Finais R\$ 5,07
Inc.: Art. 5º da IN 65 de 07 de Julho de 2021 (Lei nº 14.133)

Filtros Utilizados: Período: 28/12/2024 à 26/06/2025; Palavra Chave: MICRO ÔNIBUS; Apenas Materiais; Operador: IgualQtdeFornecedor.

Órgão: Prefeitura Municipal de Marcelino Ramos	Data: 03/06/2025 14:02
Objeto: Contratação de empresa especializada na prestação de serviços de transporte coletivo, com o objetivo de atender às demandas de deslocamento durante o ano letivo para os alunos da rede municipal e estadual de ensino e estudantes universitários. Os...	Modalidade: Pregão para Registro de Preço
Descrição: Prestação de Serviço de Transporte - micro-ônibus 22 Lugares, até 400KM Transporte coletivo de pessoas, Micro Ônibus com capacidade mínima de 22 lugares (passageiros) com quilometragem não superior a 400 km. - Prestação de Serviço de Transporte - micro-ônibus 22 Lugares, até 400KM Transporte coletivo de pessoas, Micro Ônibus com capacidade mínima de 22 lugares (passageiros) com quilometragem não superior a 400 km.	SRP: SIM
	Identificação: 394231
	Lote/Item: 1/6
	Ata: Link Ata
	Fonte: www.portaldecompraspublicas.com.br
	Quantidade: 3.000
	Unidade: Km
	UF: RS

CNPJ	Razão Social do Fornecedor	Valor da Proposta Final
00.706.835/0001-61	BARPTUR BARP AGENCIA DE VIAGENS E TURISMO LTDA	R\$ 5,07
VENCEDOR		
Marca: MARCOPOLO		
Fabricante: Fabricante não informado		
Modelo: VOLARE W8 CN		
Descrição: Descrição não informada		
Endereço:		
RUA JOSE BONIFACIO, 254		



Filtros Utilizados: Período: 28/12/2024 à 26/06/2025, Palavra Chave: MICROÔNIBUS, Apenas Materiais, Operador: IgualQtdFornecedor:

CNPJ: 01.612.606/0001-40

Data: 19/03/2025 11:01

Órgão: Prefeitura Municipal de Riacho Frio

Modalidade: Pregão (Setor público)

Objeto: Transportes rodoviários

SRP: NÃO

Descrição: VEÍCULO: MICROONIBUS Tarde: Barreiro de cima, Rio Fundo, Rio Fundo de Miguel
- VEÍCULO: MICROONIBUS Tarde: Barreiro de cima, Rio Fundo, Rio Fundo de Miguel

Identificação: 009_2025_Riacho Frio

Lote/Item: 3/1

Ata: Link Ata

Fonte: www.bbmnetlicitacoes.com.br

Quantidade: 136

Unidade: Quilometro

UF: PI

CNPJ	Razão Social do Fornecedor	Valor da Proposta Final
19.626.114/0001-70	ALANA DOS SANTOS SILVA MASCARENHAS	R\$ 4,77
VENCEDOR		

Marca:

Fabricante: Fabricante não informado

Modelo:

Descrição: Descrição não informada

Endereço:

Preço Estimado: R\$ 5,07 (un) Percentual: - Preço Estimado Calculado: R\$ 5,07 Mediana dos Preços Obtidos: R\$ 5,07

Quantidade	Descrição	Observação
30.000 Quilômetros	veículo automotor de grande porte constituído por uma (1) única unidade rígida, com motor próprio e solidário e com compartimento de. Devendo ser o veículo tipo micro ônibus, capacidade mínima 22 lugares para adultos, bancos individuais, ar condicionado, fabricação mínima 2009, em ótimo estado - serviço de locação de veículo com motorista para transport e de passageiros quando necessário. Devendo ser o veículo tipo micro ônibus, capacidade mínima 22 lugares para adultos, bancos individuais, ar condicionado, fabricação mínima 2009, em ótimo estado de conservação, evitando riscos aos usuários. O veículo deve estar em dia com as normas vigentes e de manutenção periódica. * (Sem Combustível e sem motorista). Com manutenção corretiva e preventiva por conta do proprietário.	

Preço (Compras Governamentais) 1: Mediana das 3 Melhores Propostas Finais R\$ 6,48
Inc. 1 Art. 5º da IN 65 de 07 de Julho de 2021 (Lei nº 14.133)

Filtros Utilizados: Período: 28/12/2024 à 26/06/2025; Palavra Chave: MICRO ÔNIBUS; Apenas Materiais; Operador: IgualQtzFornecedor;
CNPJ: 08.999.674/0001-53 Data: 27/01/2025 10:30
Órgão: MUNICIPIO DE SOUSA / 1 - Prefeitura Municipal de Sousa Modalidade: Pregão - Eletrônico
Objeto: [Portal de Compras Públicas] - Contratação de Pessoa Jurídica para serviços de SRP: NÃO
locação de veículos para transporte Escolar dos alunos da rede Estadual e Identificação: 08999674000153-1-000002/2025
Municipal de ensino do município de Sousa, ano letivo 2025, conforme condições, Lote/Item: 1/2
quantidades e exigências estabelecidas neste Edital e seus anexos Ata: N/A
Descrição: MICRO ONIBUS - MICRO ONIBUS Homologação: 14/02/2025 00:00
Fonte: https://www.gov.br/pncp/pt-br
Quantidade: 178.600
Unidade: Quilômetro
UF: PB

CNPJ	Razão Social do Fornecedor	Valor da Proposta Final
07.413.544/0001-24	VIACAO SANTA CRUZ DA PARAIBA LTDA	R\$ 6,48
VENCEDOR		
Marca:		
Fabricante: Fabricante não informado		
Modelo:		
Descrição: Descrição não informada		
Endereço:		

Preço (Outros Entes Públicos) 1: Mediana das 3 Melhores Propostas Finais R\$ 5,07
Inc. 1 Art. 5º da IN 65 de 07 de Julho de 2021 (Lei nº 14.133)

Filtros Utilizados: Período: 28/12/2024 à 26/06/2025; Palavra Chave: MICRO ÔNIBUS; Apenas Materiais; Operador: IgualQtzFornecedor;
Órgão: Prefeitura Municipal de Marcelino Ramos Data: 03/06/2025 14:02
Objeto: Contratação de empresa especializada na prestação de serviços de transporte Modalidade: Pregão para Registro de Preço
coletivo, com o objetivo de atender às demandas de deslocamento durante o ano SRP: SIM
letivo para os alunos da rede municipal e estadual de ensino e estudantes Identificação: 394231
universitários. Os... Lote/Item: 1/6
Descrição: Prestação de Serviço de Transporte - micro-ônibus 22 Lugares, até 400KM Ata: Link Ata
Transporte coletivo de pessoas, Micro Ônibus com capacidade mínima de 22 Fonte: www.portaldecompraspublicas.com.br
lugares (passageiros) com quilometragem não superior a 400 km. - Prestação de Quantidade: 3.000
Serviço de Transporte - micro-ônibus 22 Lugares, até 400KM Transporte coletivo Unidade: Km
de pessoas, Micro Ônibus com capacidade mínima de 22 lugares (passageiros) UF: RS
com quilometragem não superior a 400 km.

CNPJ	Razão Social do Fornecedor	Valor da Proposta Final
00.706.835/0001-61	BARPTUR BARP AGENCIA DE VIAGENS E TURISMO LTDA	R\$ 5,07
VENCEDOR		
Marca: MARCOPOLO		
Fabricante: Fabricante não informado		
Modelo: VOLARE W8 ON		
Descrição: Descrição não informada		
Endereço:		
RUA JOSE BONIFACIO, 254		



Filtros Utilizados: Período: 28/12/2024 à 26/06/2025; Palavra Chave: MICROÔNIBUS ; Apenas Materiais; Operador: IgualQtdFornecedor

CNPJ: 01.612.606/0001-40

Data: 19/03/2025 11:01

Órgão: Prefeitura Municipal de Riacho Frio

Modalidade: Pregão (Setor público)

Objeto: Transportes rodoviários

SRP: NÃO

Descrição: VEÍCULO: MICROONIBUS Tarde: Barreiro de cima, Rio Fundo, Rio Fundo de Miguel

Identificação: 009_2025_Riacho Frio

- VEÍCULO: MICROONIBUS Tarde: Barreiro de cima, Rio Fundo, Rio Fundo de Miguel

Lote/Item: 3/1

Ata: Link Ata

Fonte: www.bbmnetlicitacoes.com.br

Quantidade: 136

Unidade: Quilometro

UF: PI

CNPJ	Razão Social do Fornecedor	Valor da Proposta Final
19.626.114/0001-70	ALANA DOS SANTOS SILVA MASCARENHAS	R\$ 4,77

VENCEDOR

Marca:

Fabricante: Fabricante não informado

Modelo:

Descrição: Descrição não informada

Endereço:

Preço Estimado: R\$ 5,07 (un)

Percentual: -

Preço Estimado Calculado: R\$ 5,07

Mediana dos Preços Obtidos: R\$ 5,07

Quantidade	Descrição	Observação
30.000 Quilômetros	veículo automotor de grande porte constituído por uma (1) única unidade rígida, com motor próprio e solidário e, com compartimento de. Devendo ser o veículo tipo micro ônibus, capacidade mínima 22 lugares para adultos, bancos individuais, ar condicionado, fabricação mínima 2009, em ótimo estado - serviço de locação de veículo com motorista para transporte de passageiros, quando necessário. Devendo ser o veículo tipo micro ônibus, capacidade mínima 22 lugares para adultos, bancos individuais, ar condicionado, fabricação mínima 2009, em ótimo estado de conservação, evitando riscos aos usuários. O veículo deve estar em dia com as normas vigentes e de manutenção periódica. * (Sem Combustível e sem motorista). Com manutenção corretiva e preventiva por conta do proprietário.	

Preço (Compras Governamentais) 1: Mediana das 3 Melhores Propostas Finais

R\$ 6,48

Inc. - Art. 5º da IN nº 07 de 07 de Julho de 2021 (Lei nº 14.133)

Filtros Utilizados: Período: 28/12/2024 à 26/06/2025; Palavra Chave: MICRO ÔNIBUS; Apenas Materiais; Operador: IgualQtdFornecedor.

CNPJ: 08.999.674/0001-53

Data: 27/01/2025 10:30

Órgão: MUNICIPIO DE SOUSA / 1 - Prefeitura Municipal de Sousa

Modalidade: Pregão - Eletrônico

Objeto: [Portal de Compras Públicas] - Contratação de Pessoa Jurídica para serviços de

SRP: N/A

locação de veículos para transporte Escolar dos alunos da rede Estadual e

Identificação: 08999674000153-1-000002/2025

Municipal de ensino do município de Sousa, ano letivo 2025, conforme condições, quantidades e exigências estabelecidas neste Edital e seus anexos.

Lote/Item: 1/2

Ata: N/A

Descrição: MICRO ÔNIBUS - MICRO ÔNIBUS

Homologação: 14/02/2025 00:00

Fonte: https://www.gov.br/pncc/pt-br

Quantidade: 178.600

Unidade: Quilômetro

UF: PB

CNPJ	Razão Social do Fornecedor	Valor da Proposta Final
07.413.544/0001-24	VIACAO SANTA CRUZ DA PARAIBA LTDA	R\$ 6,48
VENCEDOR		

Marca:

Fabricante: Fabricante não informado

Modelo:

Descrição: Descrição não informada

Endereço:

Preço (Outros Fontes Públicos) 1: Mediana das 3 Melhores Propostas Finais

R\$ 5,07

Inc. - Art. 5º da IN nº 07 de 07 de Julho de 2021 (Lei nº 14.133)

Filtros Utilizados: Período: 28/12/2024 à 26/06/2025; Palavra Chave: MICRO ÔNIBUS; Apenas Materiais; Operador: IgualQtdFornecedor.

Órgão: Prefeitura Municipal de Marcelino Ramos

Data: 03/06/2025 14:02

Objeto: Contratação de empresa especializada na prestação de serviços de transporte coletivo, com o objetivo de atender às demandas de deslocamento durante o ano letivo para os alunos da rede municipal e estadual de ensino e estudantes universitários. Os:

Modalidade: Pregão para Registro de Preço

SRP: SIM

Identificação: 394231

Lote/Item: 1/6

Ata: Link Ata

Fonte: www.portaldecompraspublicas.com.br

Quantidade: 3.000

Unidade: Km

UF: RS

CNPJ	Razão Social do Fornecedor	Valor da Proposta Final
00.706.835/0001-61	BARPTUR BARP AGENCIA DE VIAGENS E TURISMO LTDA	R\$ 5,07
VENCEDOR		

Marca: MARCOPOLO

Fabricante: Fabricante não informado

Modelo: VOLARE W8 ON

Descrição: Descrição não informada

Endereço:

RUA JOSE BONIFACIO, 264



Filtros Utilizados: Período: 28/12/2024 a 26/06/2025; Palavra Chave: MICROÔNIBUS; Apenas Materiais; Operador: IgualQtdFornecedor

CNPJ: 01.612.606/0001-40

Orgão: Prefeitura Municipal de Riacho Frio

Objeto: Transportes rodoviários

Descrição: VÉICULO: MICROONIBUS Tarde: Barreiro de cima, Rio Fundo, Rio Fundo de Miguel
- VÉICULO: MICROONIBUS Tarde: Barreiro de cima, Rio Fundo, Rio Fundo de Miguel

Data: 19/03/2025 11:01

Modalidade: Pregão (Setor público)

SRP: NÃO

Identificação: 009_2025_Riacho Frio

Lote/Item: 3/1

Ata: Link Ata

Fonte: www.bbmnetlicitacoes.com.br

Quantidade: 136

Unidade: Quilometro

UF: PI

CNPJ	Razão Social do Fornecedor	Valor da Proposta Final
19.626.114/0001-70	ALANA DOS SANTOS SILVA MASCARENHAS	R\$ 4,77
VENCEDOR		

Marca:

Fabricante: Fabricante não informado

Modelo:

Descrição: Descrição não informada

Endereço:

Preço Estimado: R\$ 5,75 (un) Percentual: - Preço Estimado Calculado: R\$ 5,75 Mediana dos Preços Obtidos: R\$ 5,75

Quantidade	Descrição	Observação
30.000 Quilômetros	veículo de pequeno porte da classe executiva em formato de caixa com 4 (quatro) rodas que atende as normas de acessibilidade com elevador, com poltronas confortáveis de ampla inclinação, descanso para pernas, ar-condicionado, próprio para traslados mais restritos e de pequena distância, com tamanho e largura similar a um carro grande/pick-ups, mas com altura superior a um carro tipo caminhonete e com um vão superior em relação com o solo, dotados de capacidade para transporte de alta qualidade de até 15 (quinze) passageiros sem finalidade mercantil, praticados por órgão público sem caráter de e Linha, (Sem Combustível e sem motorista).	

Preço (Compras Governamentais) 1: Mediana das 3 Melhores Propostas Finais R\$ 6,50

Inc.: Art. 5º da IN 65 de 07 de julho de 2021 (Lei nº 14.133)

Filtros Utilizados: Período: 20/12/2024 à 18/06/2025, Palavra Chave: locação de van ; Apenas Materiais, Operador: IgualQtdFornecedor:

Órgão:	CAMARA MUNICIPAL DE OURO FINO / 1 - CAMARA MUNICIPAL DE OURO FINO	Data:	06/05/2025 11:58
Objeto:	CONTRATAÇÃO DE EMPRESA ESPECIALIZADA EM TRANSPORTE FRETADO DE PASSAGEIROS PARA ATENDER A EVENTOS OFICIAIS DO CORPO LEGISLATIVO DA CÂMARA MUNICIPAL DE OURO FINO/MG	Modalidade:	Dispensa
		SRP:	NÃO
Descrição:	LOCAÇÃO DE 1 (UMA) VAN PARA VIAGENS DO CORPO LEGISLATIVO DA CÂMARA MUNICIPAL DE OURO FINO/MG - LOCAÇÃO DE 1 (UMA) VAN PARA VIAGENS DO CORPO LEGISLATIVO DA CÂMARA MUNICIPAL DE OURO FINO/MG	Identificação:	25652371000189-1-000029/2025
		Lote/Item:	1/3
		Ata:	N/A
		Homologação:	09/05/2025 00:00
		Fonte:	https://www.gov.br/pncp/pt-br
		Quantidade:	480
		Unidade:	KILOMETRO RODADO
		UF:	MG

CNPJ	Razão Social do Fornecedor	Valor da Proposta Final
19.705.443/0001-06	MATHEUS MIRANDA ROBERTO DE LIMA LIMITADA	R\$ 6,50

VENCEDOR

Marca:
Fabricante: Fabricante não informado
Modelo:
Descrição: Descrição não informada
Endereço:

Preço (Compras Governamentais) 2: Mediana das 3 Melhores Propostas Finais R\$ 5,75

Inc.: Art. 5º da IN 65 de 07 de julho de 2021 (Lei nº 14.133)

Filtros Utilizados: Período: 20/12/2024 à 18/06/2025, Palavra Chave: locação de van sem motorista ; Apenas Materiais; Operador: IgualQtdFornecedor:

CNPJ:	01.791.276/0001-06	Data:	07/02/2025 00:00
Órgão:	MUNICIPIO DE PONTALINA / 1 - PREFEITURA MUNICIPAL DE PONTALINA	Modalidade:	Dispensa
Objeto:	REF. SOLICITAÇÃO DE LOCAÇÃO DE VEICULO UTILITÁRIO TIPO VAN, PARA TRANSPORTES DE ATLETAS E FUNCIONÁRIOS DO ESPORTES, CONFORME DEMANDA PARA REALIZAÇÃO E PARTICIPAÇÃO EM EVENTOS ESPORTIVOS E CAMPEONATOS.	SRP:	NÃO
Descrição:	LOCAÇÃO DE VEICULO UTILITÁRIO TIPO VAN, COM CAPACIDADE PARA, NO MÍNIMO, 15 (QUINZE) LUGARES, COM AR CONDICIONADO, DIREÇÃO HIDRÁULICA, MOTOR A DIESEL, PORTA LATERAL CORREDIÇA, EQUIPADO COM TODOS COMPONENTES DE SEGURANÇA, DOCUMENTAÇÃO REGULAR, TEMPO DE FABRICAÇÃO DE NO MÁXIMO 02 (DOIS) ANOS, PARA DESLOCAMENTO NA CIDADE DE PONTALINA, GOIÂNIA, BRASÍLIA E OUTRAS CIDADES PARA TRANSPORTES DE ATLETAS E FUNCIONÁRIOS DO ESPORTES, CONFORME DEMANDA PARA REALIZAÇÃO E PARTICIPAÇÃO EM EVENTOS ESPORTIVOS E CAMPEONATOS.	Identificação:	01791276000106-1-000046/2025
		Lote/Item:	1/1
		Ata:	N/A
		Homologação:	12/02/2025 00:00
		Fonte:	https://www.gov.br/pncp/pt-br
		Quantidade:	3.300
		Unidade:	KM
		UF:	GO



CNPJ

Razão Social do Fornecedor

000133

Valor da Proposta Final

33.914.885/0001-93 CELISMAR AUGUSTO DE OLIVEIRA 26923300134

R\$ 5,75

VENCEDOR

Marca:

Fabricante: Fabricante não informado

Modelo:

Descrição: Descrição não informada

Endereço:

Preço (Outros Entes Públicos) 1: Mediana das 3 Melhores Propostas Finais

R\$ 5,47

Inc. 1 Art. 5º da Lei nº 12 de julho de 2021 (comp. 14.133)

Filtros Utilizados: Período: 20/12/2024 à 18/06/2025; Palavra Chave: locação de van, Apenas Materiais; Operador: IgualQtdFornecedor

CNPJ: 45.658.596/0001-01

Data: 02/04/2025 08:31

Órgão: Prefeitura Municipal de Cruzeiro

Modalidade: Pregão (Setor público)

Objeto: Transportes rodoviários

SRP: SIM

Descrição: LOCAÇÃO DE VAN - LOCAÇÃO DE VAN

Identificação: 16_2025_Cruzeiro

Lote/Item: 3/3

Ata: Link Ata

Fonte: www.bbmnetlicitacoes.com.br

Quantidade: 172.000

Unidade: Kilometro

UF: SP

CNPJ

Razão Social do Fornecedor

Valor da Proposta Final

19.026.206/0001-19 EXPRESSO REALTUR TRANSPORTES LTDA

R\$ 5,47

VENCEDOR

Marca:

Fabricante: Fabricante não informado

Modelo:

Descrição: Descrição não informada

Endereço:

CNPJ

Razão Social do Fornecedor

Valor da Proposta Final

33.914.885/0001-93 CELISMAR AUGUSTO DE OLIVEIRA 26923300134

VENCEDOR

000135

R\$ 5,75

Marca:

Fabricante: Fabricante não informado

Modelo:

Descrição: Descrição não informada

Endereço:

Preço (Outros Entes Públicos) 1: Mediana das 3 Melhores Propostas Finais

R\$ 5,47

Inc. 1 Art. 5º da IN 65 de 02 de Julho de 2021 (Lei nº 14.133)

Filtros Utilizados: Período: 20/12/2024 à 18/06/2025, Palavra Chave: locação de van, Apenas Materiais, Operador: IgualQtdFornecedor:

CNPJ: 46.668.596/0001-01

Data: 02/04/2025 08:31

Órgão: Prefeitura Municipal de Cruzeiro

Modalidade: Pregão (Setor público)

Objeto: Transportes rodoviários

SRP: SIM

Descrição: LOCAÇÃO DE VAN - LOCAÇÃO DE VAN

Identificação: 16_2025_Cruzeiro

Lote/Item: 3/3

Ata: Link Ata

Fonte: www.bbmnetlicitacoes.com.br

Quantidade: 172.000

Unidade: Kilometro

UF: SP

CNPJ

Razão Social do Fornecedor

Valor da Proposta Final

19.026.206/0001-19 EXPRESSO REALTUR TRANSPORTES LTDA

R\$ 5,47

VENCEDOR

Marca:

Fabricante: Fabricante não informado

Modelo:

Descrição: Descrição não informada

Endereço:

Preço Estimado: R\$ 5,75 (un)

Percentual: -

Preço Estimado Calculado: R\$ 5,75

Mediana dos Preços Obtidos: R\$ 5,75

Quantidade	Descrição	Observação
30.000 Quilômetros	veículo de pequeno porte da classe executiva em formato de caixa com 4 (quatro) rodas que atende as normas de acessibilidade com elevador, com poltronas confortáveis de ampla inclinação, descanso para pernas, ar-condicionado, próprio para traslados mais restritos e de pequena distância, com tamanho e largura similar a um carro grande/pick-ups, mas com altura superior a um carro tipo caminhonete e com um vão superior em relação com o solo, dotados de capacidade para transporte de alta qualidade de até 15 (quinze) passageiros sem finalidade mercantil, praticados por órgão público sem caráter de linha. *(Sem Combustível e sem motorista).	

Preço (Compras Governamentais) 1: Mediana das 3 Melhores Propostas Finais

R\$ 6,50

Inc.: Art. 5º da IN 65 de 07 de Julho de 2021 (Lei nº 14.133)

Filtros Utilizados: Período: 20/12/2024 à 18/06/2025; Palavra Chave: locação de van ; Apenas Materiais; Operador: IgualQtdFornecedor:

Órgão: CAMARA MUNICIPAL DE OURO FINO / 1 - CAMARA MUNICIPAL DE OURO FINO

Data: 06/05/2025 11:58

Objeto: CONTRATAÇÃO DE EMPRESA ESPECIALIZADA EM TRANSPORTE FRETADO DE PASSAGEIROS PARA ATENDER A EVENTOS OFICIAIS DO CORPO LEGISLATIVO DA CÂMARA MUNICIPAL DE OURO FINO/MG

Modalidade: Dispensa

SRP: NÃO

Identificação: 25652371000189-1-000029/2025

Descrição: LOCAÇÃO DE 1 (UMA) VAN PARA VIAGENS DO CORPO LEGISLATIVO DA CÂMARA MUNICIPAL DE OURO FINO/MG - LOCAÇÃO DE 1 (UMA) VAN PARA VIAGENS DO CORPO LEGISLATIVO DA CÂMARA MUNICIPAL DE OURO FINO/MG

Lote/Item: 1/3

Ata: N/A

Homologação: 09/05/2025 00:00

Fonte: <https://www.gov.br/pncc/pt-br>

Quantidade: 480

Unidade: KILOMETRO RODADO

UF: MG

CNPJ

Razão Social do Fornecedor

Valor da Proposta Final

19.705.443/0001-06 MATHEUS MIRANDA ROBERTO DE LIMA LIMITADA

R\$ 6,50

VENCEDOR

Marca:

Fabricante: Fabricante não informado

Modelo:

Descrição: Descrição não informada

Endereço:

Preço (Compras Governamentais) 2: Mediana das 3 Melhores Propostas Finais

R\$ 5,75

Inc.: Art. 5º da IN 65 de 07 de Julho de 2021 (Lei nº 14.133)

Filtros Utilizados: Período: 20/12/2024 à 18/06/2025; Palavra Chave: locação de van sem motorista ; Apenas Materiais; Operador: IgualQtdFornecedor:

CNPJ: 01.791.276/0001-06

Data: 07/02/2025 00:00

Órgão: MUNICIPIO DE PONTALINA / 1 - PREFEITURA MUNICIPAL DE PONTALINA

Modalidade: Dispensa

Objeto: REF: SOLICITAÇÃO DE LOCAÇÃO DE VEICULO UTILITÁRIO TIPO VAN PARA TRANSPORTES DE ATLETAS E FUNCIONARIOS DO ESPORTES, CONFORME DEMANDA PARA REALIZAÇÃO E PARTICIPAÇÃO EM EVENTOS ESPORTIVOS E CAMPEONATOS

SRP: NÃO

Identificação: 01791276000106-1-000046/2025

Lote/Item: 1/1

Ata: N/A

Descrição: LOCAÇÃO DE VEICULO UTILITÁRIO TIPO VAN, COM CAPACIDADE PARA, NO MÍNIMO, 15 (QUINZE) LUGARES, COM AR CONDICIONADO, DIREÇÃO HIDRÁULICA MOTOR A DIESEL, PORTA LATERAL CORREDIÇA, EQUIPADO COM TODOS COMPONENTES DE SEGURANÇA, DOCUMENTAÇÃO REGULAR, TEMPO DE FABRICAÇÃO DE NO MÁXIMO 02 (DOIS) ANOS, PARA DESLOCAMENTO NA CIDADE DE PONTALINA, GOIÂNIA, BRASÍLIA E OUTRAS CIDADES PARA TRANSPORTES DE ATLETAS E FUNCIONÁRIOS DO ESPORTES, CONFORME DEMANDA PARA REALIZAÇÃO E PARTICIPAÇÃO EM EVENTOS ESPORTIVOS E CAMPEONATOS.

Homologação: 12/02/2025 00:00

Fonte: <https://www.gov.br/pncc/pt-br>

Quantidade: 3.300

Unidade: KM

UF: GO

33.914.885/0001-93 CELISMAR AUGUSTO DE OLIVEIRA 26923300134

R\$ 5,75

VENCEDOR

000137

Marca:

Fabricante: Fabricante não informado

Modelo:

Descrição: Descrição não informada

Endereço:

Preço (Outros Entes Públicos) 1: Mediana das 3 Melhores Propostas Finais

R\$ 5,47

Inc. 3 Art. 5º da Lei 13 de 27 de Julho de 2021 (Lei nº 14.133)

Filtros Utilizados: Período: 20/12/2024 à 18/06/2025; Palavra Chave: locação de van; Apenas Materiais; Operador: IgualQtdFornecedor:

CNPJ: 46.668.596/0001-01

Data: 02/04/2025 08:31

Órgão: Prefeitura Municipal de Cruzeiro

Modalidade: Pregão (Setor público)

Objeto: Transportes rodoviários

SRP: SIM

Descrição: LOCAÇÃO DE VAN - LOCAÇÃO DE VAN

Identificação: 16_2025_Cruzeiro

Lote/Item: 3/3

Ata: Link Ata

Fonte: www.bbmnetlicitacoes.com.br

Quantidade: 172.000

Unidade: Kilometro

UF: SP

19.026.206/0001-19 EXPRESSO REALTUR TRANSPORTES LTDA

R\$ 5,47

VENCEDOR

Marca:

Fabricante: Fabricante não informado

Modelo:

Descrição: Descrição não informada

Endereço:



Preço Estimado: R\$ 5,75 (un)

Percentual: -

Preço Estimado Calculado: R\$ 5,75

Mediana dos Preços Obtidos: R\$ 5,75

Quantidade	Descrição	Observação
30.000 Quilômetros	veículo de pequeno porte da classe executiva em formato de caixa com 4 (quatro) rodas que atende as normas de acessibilidade com elevador, com poltronas confortáveis de ampla inclinação, descanso para pernas, ar-condicionado, próprio para traslados mais restritos e de pequena distância, com tamanho e largura similar a um carro grande/pick-ups, mas com altura superior a um carro tipo caminhonete e com um vão superior em relação com o solo, dotados de capacidade para transporte de alta qualidade de até 15 (quinze) passageiros sem finalidade mercantil, praticados por órgão público sem caráter de linha. *(Sem Combustível e sem motorista)	

Preço (Compras Governamentais) 1: Mediana das 3 Melhores Propostas Finais

R\$ 6,50

Inc.: Art. 5º da IN 65 de 07 de Julho de 2021 (Lei nº 14.133)

Filtros Utilizados: Período: 20/12/2024 à 18/06/2025; Palavra Chave: locação de van ; Apenas Materiais; Operador: IgualQtzFornecedor:

Órgão:	CAMARA MUNICIPAL DE OURO FINO / 1 - CAMARA MUNICIPAL DE OURO FINO	Data:	06/05/2025 11:58
Objeto:	CONTRATAÇÃO DE EMPRESA ESPECIALIZADA EM TRANSPORTE FRETADO DE PASSAGEIROS PARA ATENDER A EVENTOS OFICIAIS DO CORPO LEGISLATIVO DA CÂMARA MUNICIPAL DE OURO FINO/MG	Modalidade:	Dispensa
		SRP:	NÃO
Descrição:	LOCAÇÃO DE 1 (UMA) VAN PARA VIAGENS DO CORPO LEGISLATIVO DA CÂMARA MUNICIPAL DE OURO FINO/MG - LOCAÇÃO DE 1 (UMA) VAN PARA VIAGENS DO CORPO LEGISLATIVO DA CÂMARA MUNICIPAL DE OURO FINO/MG	Identificação:	25652371000189-1-000029/2025
		Lote/Item:	1/3
		Ata:	N/A
		Homologação:	09/05/2025 00:00
		Fonte:	https://www.gov.br/pncp/pt-br
		Quantidade:	480
		Unidade:	KILOMETRO RODADO
		UF:	MG

CNPJ	Razão Social do Fornecedor	Valor da Proposta Final
19.705.443/0001-06	MATHEUS MIRANDA ROBERTO DE LIMA LIMITADA	R\$ 6,50

VENCEDOR

Marca:

Fabricante: Fabricante não informado

Modelo:

Descrição: Descrição não informada

Endereço:

Preço (Compras Governamentais) 2: Mediana das 3 Melhores Propostas Finais

R\$ 5,75

Inc.: Art. 5º da IN 65 de 07 de Julho de 2021 (Lei nº 14.133)

Filtros Utilizados: Período: 20/12/2024 à 18/06/2025; Palavra Chave: locação de van sem motorista ; Apenas Materiais, Operador:

IgualQtzFornecedor:

CNPJ:	01.791.276/0001-06	Data:	07/02/2025 00:00
Órgão:	MUNICÍPIO DE PONTALINA / 1 - PREFEITURA MUNICIPAL DE PONTALINA	Modalidade:	Dispensa
Objeto:	REF: SOLICITAÇÃO DE LOCAÇÃO DE VEÍCULO UTILITÁRIO TIPO VAN, PARA TRANSPORTES DE ATLETAS E FUNCIONÁRIOS DO ESPORTES, CONFORME DEMANDA PARA REALIZAÇÃO E PARTICIPAÇÃO EM EVENTOS ESPORTIVOS E CAMPEONATOS	SRP:	NÃO
Descrição:	LOCAÇÃO DE VEÍCULO UTILITÁRIO TIPO VAN, COM CAPACIDADE PARA, NO MÍNIMO, 15 (QUINZE) LUGARES, COM AR CONDICIONADO, DIREÇÃO HIDRÁULICA MOTOR A DIESEL, PORTA LATERAL CORREDIÇA, EQUIPADO COM TODOS COMPONENTES DE SEGURANÇA, DOCUMENTAÇÃO REGULAR, TEMPO DE FABRICAÇÃO DE NO MÁXIMO 02 (DOIS) ANOS, PARA DESLOCAMENTO NA CIDADE DE PONTALINA, GOIÂNIA, BRASÍLIA E OUTRAS CIDADES PARA TRANSPORTES DE ATLETAS E FUNCIONÁRIOS DO ESPORTES, CONFORME DEMANDA PARA REALIZAÇÃO E PARTICIPAÇÃO EM EVENTOS ESPORTIVOS E CAMPEONATOS	Identificação:	01791276000106-1-000046/2025
		Lote/Item:	1/1
		Ata:	N/A
		Homologação:	12/02/2025 00:00
		Fonte:	https://www.gov.br/pncp/pt-br
		Quantidade:	3.300
		Unidade:	KM
		UF:	GO

33.914.885/0001-93 CELISMAR AUGUSTO DE OLIVEIRA 26923300134

R\$ 5,75

VENCEDOR

000139

Marca:

Fabricante: Fabricante não informado

Modelo:

Descrição: Descrição não informada

Endereço:

Preço (Outros Entes Públicos) 1: Mediana das 3 Melhores Propostas Finais

R\$ 5,47

Inc.: Art. 5º da Lei 65 de 07 de Julho de 2021 (Lei nº 14.133)

Filtros Utilizados: Período: 20/12/2024 à 18/06/2025; Palavra Chave: locação de van ; Apenas Materiais: Operador: IgualQtdFornecedor:

CNPJ: 46.668.596/0001-01

Data: 07/04/2025 08:31

Órgão: Prefeitura Municipal de Cruzeiro

Modalidade: Pregão (Setor público)

Objeto: Transportes rodoviários

SRP: SIM

Descrição: LOCAÇÃO DE VAN - LOCAÇÃO DE VAN

Identificação: 16_2025_Cruzeiro

Lote/Item: 3/3

Ata: Link Ata

Fonte: www.bbmnetlicitacoes.com.br

Quantidade: 172.000

Unidade: Kilometro

UF: SP

19.026.206/0001-19 EXPRESSO REALTUR TRANSPORTES LTDA

R\$ 5,47

VENCEDOR

Marca:

Fabricante: Fabricante não informado

Modelo:

Descrição: Descrição não informada

Endereço:



ATENÇÃO - O Banco de Preços é uma solução tecnológica que atende aos parâmetros de pesquisa dispostos em Leis vigentes, Instruções Normativas, Acórdãos, Regulamentos, Decretos e Portarias. Sendo assim, por reunir diversas fontes governamentais, complementares e sites de domínio amplo, o sistema não é considerado uma fonte e, sim, um meio para que as pesquisas sejam realizadas de forma segura, ágil e eficaz.

Fontes utilizadas nesta cotação:

1 - Banrisul www.banrisul.com.br	Data: 18/06/2025 Acessar a fonte 10:03:15 aqui
2 - Bolsa Brasileira de Mercadorias www.bbmnetlicitacoes.com.br	Data: 18/06/2025 Acessar a fonte 12:07:14 aqui
3 - Compras.gov.br www.gov.br/compras/pt-br	Data: 18/06/2025 Acessar a fonte 12:06:55 aqui
4 - Licitanet - Licitações Eletrônicas 4.0 licitanet.com.br	Data: 18/06/2025 Acessar a fonte 10:29:46 aqui
5 - Licitar Digital app2.licitardigital.com.br/pesquisa	Data: 18/06/2025 Acessar a fonte 12:11:58 aqui
6 - Portal de Compras Públicas www.portaldecompraspublicas.com.br	Data: 18/06/2025 Acessar a fonte 09:56:52 aqui
7 - Portal Nacional de Contratações Públicas https://www.gov.br/pncp/pt-br	Data: 18/06/2025 Acessar a fonte 09:56:29 aqui
8 - Tribunal de Contas do Estado do Rio Grande do Sul https://portal.tce.rs.gov.br/aplicprod/f?p=50500:3::NO::	Data: 18/06/2025 Acessar a fonte 09:56:41 aqui



ESTADO DA BAHIA
PREFEITURA MUNICIPAL DE ITACARÉ.
CNPJ: 13.846.902/0001-95
DEPARTAMENTO DE LICITAÇÕES E COMPRAS.

TERMO DE REFERÊNCIA

000141

ANEXO I – TERMO DE REFERÊNCIA

CONDIÇÕES GERAIS DA CONTRATAÇÃO

1.1. O objeto do presente edital de **CREDENCIAMENTO VISANDO À FUTURA E EVENTUAL CONTRATAÇÃO DE EMPRESA ESPECIALIZADA EM ALUGUEL DE VEÍCULOS PESADOS COM E SEM OPERADOR (MOTORISTA) PARA ATENDER A DEMANDA DA PREFEITURA MUNICIPAL DE ITACARÉ.** Conforme detalhamento abaixo:

1.2. Os serviços objeto da contratação são caracterizados como comuns.

1.2.1. Prazo de vigência do contrato é de 12 (doze) meses, prorrogável para até 5 (cinco) anos, contados da data de sua assinatura, na forma dos artigos 106 e 107 da Lei nº 14.133, de 2021.

1.3. A contratação decorrente deste credenciamento será formalizada mediante celebração de termo de contrato, cuja minuta faz parte do Anexo III deste Edital.

1.4. Descrição dos serviços:

ITEM	DESCRIÇÃO	UNID	QUANT	Valor Unit Diária e KM
01	MOTONIVELADORA, potência mínima de 150HP, ou similar com operador, bom estado de conservação.	DIÁRIA	360	R\$ 2.380,00
02	MOTONIVELADORA, potência mínima de 150HP, ou similar, com operador, bom estado de conservação.	DIÁRIA	360	R\$ 2.380,00
03	TRATOR ESTEIRA, (TIPO NEW HOLLAND) D140, com escalificador ou similar, com operador, bom estado de conservação.	DIÁRIA	360	R\$ 2.400,00
04	TRATOR ESTEIRA, NEW HOLLAND D150, com escalificador ou similar, com operador, bom estado de conservação.	DIÁRIA	360	R\$ 2.400,00
05	ROLO COMPACTOR MULTIFUNCIONAL, tambor liso e pé de carneiro, com operador, bom estado de conservação. Para atender na quantidade de dias/mês.	DIÁRIA	360	R\$ 1.300,00
06	RETROESCAVADEIRA, potência mínima de 100HP, ou similar, bom estado de conservação Para atender na quantidade de dias/mês.	DIÁRIA	360	R\$ 1.796,00
07	RETROESCAVADEIRA, potência mínima de 100HP, ou similar, bom estado de conservação Para atender na quantidade de dias/mês.	DIÁRIA	360	R\$ 1.796,00
08	RETROESCAVADEIRA, potência mínima de 100HP, ou similar, bom estado de conservação Para atender na quantidade de dias/mês.	DIÁRIA	360	R\$ 1.796,00
09	RETROESCAVADEIRA, potência mínima de 100HP, ou similar, bom estado de conservação Para atender na quantidade de dias/mês.	DIÁRIA	360	R\$ 1.796,00
10	RETROESCAVADEIRA, potência mínima de 100HP, ou similar, bom estado de conservação Para atender na quantidade de dias/mês.	DIÁRIA	360	R\$ 1.796,00

11	RETROESCAVADEIRA, potência mínima de 100HP, ou similar, bom estado de conservação Para atender na quantidade de dias/mês.	DIÁRIA	360	R\$ 1.796,00
12	ESCAVADEIRA HIDRÁULICA, potência mínima de 170HP, ou similar, bom estado de conservação para atender na quantidade de dias/mês	DIÁRIA	360	R\$ 3.240,00
13	PÁ CARREGADEIRA, potência mínima de 130HP, ou similar, bom estado de conservação, Para atender na quantidade de dias/mês.	DIÁRIA	360	R\$ 1.911,77
14	CAÇAMBA, capacidade de 6m³, bom estado de conservação. Para atender na quantidade de dias/mês.	DIÁRIA	360	R\$ 806,00
15	CAÇAMBA, capacidade de 6m³, bom estado de conservação. Para atender na quantidade de dias/mês.	DIÁRIA	360	R\$ 806,00
16	CAÇAMBA, capacidade de 6m³, bom estado de conservação. Para atender na quantidade de dias/mês.	DIÁRIA	360	R\$ 806,00
17	CAÇAMBA, capacidade de 12m³, bom estado de conservação. Para atender na quantidade de dias/mês.	DIÁRIA	360	R\$ 900,00
18	CAÇAMBA, capacidade de 12m³, bom estado de conservação, . Para atender na quantidade de dias/mês.	DIÁRIA	360	R\$ 900,00
19	CAÇAMBA, capacidade de 12m³, bom estado de conservação, Para atender na quantidade de dias/mês.	DIÁRIA	360	R\$ 900,00
20	CAMINHÃO COMPACTADOR, capacidade 15 m³, bom estado de conservação Para atender na quantidade de dias/mês.	DIÁRIA	360	R\$ 1.295,00
21	CAMINHÃO COMPACTADOR, capacidade 15 m³, bom estado de conservação, Para atender na quantidade de dias/mês.	DIÁRIA	360	R\$ 1.295,00
22	CAMINHÃO COMPACTADOR, capacidade 15 m³, bom estado de conservação, Para atender na quantidade de dias/mês.	DIÁRIA	360	R\$ 1.295,00
23	CARRO PIPA, capacidade de 10.000 litros com equipamentos destinados às obras de terraplenagem, bom estado de conservação. Para atender na quantidade de dias/mês.	DIÁRIA	360	R\$ 801,88
24	CAVALO E CARRETA PRANCHA COM 23MT, com as devidas licenças de transporte e seguro.	DIÁRIA	360	R\$ 1.500,00
25	PRESTAÇÃO DE SERVIÇO - CAMINHÃO CAVALO TOCO OU TRUCK - Potência mínima de 340 CV - Com manutenção corretiva e preventiva por conta do proprietário.	DIÁRIA	360	R\$ 1.590,00
26	PRESTAÇÃO DE SERVIÇO - ÔNIBUS SEMILEITO: veículo automotor de grande porte constituído por uma (1) única unidade rígida, com motor próprio e solidário e, com compartimento de passageiros situado em um piso único, em formato de caixa com 8 (oito) rodas	KM	30000	R\$ 5,64



	para transporte coletivo que atende as normas de acessibilidade com elevador, com poltronas mais espaçosas acolchoadas e reclináveis até 135°, descanso para pernas, ar-condicionado e dotados de capacidade para transporte de alta qualidade de até 42 (quarenta e dois) passageiros sem finalidade mercantil, praticado por órgão público sem caráter de linha; "Sem combustível e sem motorista). Com manutenção corretiva e preventiva por conta do proprietário.			
27	PRESTAÇÃO DE SERVIÇO - ÔNIBUS SEMILEITO: veículo automotor de grande porte constituído por uma (1) única unidade rígida, com motor próprio e solidário e, com compartimento de passageiros situado em um piso único, em formato de caixa com 8 (oito) rodas para transporte coletivo que atende as normas de acessibilidade com elevador, com poltronas mais espaçosas acolchoadas e reclináveis até 135°, descanso para pernas, ar- condicionado e dotados de capacidade para transporte de alta qualidade de até 42 (quarenta e dois) passageiros sem finalidade mercantil, praticado por órgão público sem caráter de linha; "(Sem Combustível e sem motorista). Com manutenção corretiva e preventiva por conta do proprietário.	KM	30000	R\$ 5,64
28	PRESTAÇÃO DE SERVIÇO - ÔNIBUS SEMI LEITO: veículo automotor de grande porte constituído por uma (1) única unidade rígida, com motor próprio e solidário e, com compartimento de passageiros situado em um piso único, em formato de caixa com 8 (oito) rodas para transporte coletivo que atende as normas de acessibilidade com elevador, com poltronas mais espaçosas acolchoadas e reclináveis até 135°, descanso para pernas, ar- condicionado e dotados de capacidade para transporte de alta qualidade de até 42 (quarenta e dois) passageiros sem finalidade mercantil, praticado por órgão público sem caráter de linha; "(SemCombustível e sem motorista). Com manutenção corretiva e preventiva por conta do proprietário.	KM	30000	R\$ 5,64
29	PRESTAÇÃO DE SERVIÇO - ÔNIBUS SEMI LEITO: veículo automotor de grande porte constituído por uma (1) única unidade rígida, com motor próprio e solidário e, com compartimento de passageiros situado em um piso único, em formato de caixa com 8 (oito) rodas para transporte coletivo que atende as normas de acessibilidade com elevador, com poltronas mais espaçosas acolchoadas e reclináveis até 135°, descanso para pernas, ar- condicionado e dotados de capacidade para	KM	30000	R\$ 5,64



PREFEITURA MUNICIPAL DE
ITACARÉ

PREFEITURA MUNICIPAL DE ITACARÉ
CNPJ/MF Nº 13.846.902/0001-95
SECRETARIA MUNICIPAL DE ADMINISTRAÇÃO

000145

ITACARÉ BA

	transporte de alta qualidade de até 42 (quarenta e dois) passageiros sem finalidade mercantil, praticado por órgão público sem caráter de linha; "(Sem Combustível e sem motorista). Com manutenção corretiva e preventiva por conta do proprietário.			
30	PRESTAÇÃO DE SERVIÇO DE LOCAÇÃO DE - MICROÔNIBUS - veículo automotor de grande porte constituído por uma (1) única unidade rígida, com motor próprio e solidário e, com compartimento de. Devendo ser o veículo tipo micro ônibus, capacidade mínima 20 lugares para adultos, bancos individuais, ar condicionado, em ótimo estado - serviço de locação de veículo com motorista para transporte de passageiros, quando necessário. Devendo ser o veículo tipo micro ônibus, capacidade mínima 20 lugares para adultos, bancos individuais, ar condicionado, em ótimo estado de conservação, evitando riscos aos usuários. O veículo deve estar em dia com as normas vigentes e de manutenção periódica. " (Sem Combustível e sem motorista). Com manutenção corretiva e preventiva por conta do proprietário.	KM	30000	R\$ 5,07
31	PRESTAÇÃO DE SERVIÇO DE LOCAÇÃO DE - MICROÔNIBUS - veículo automotor de grande porte constituído por uma (1) única unidade rígida, com motor próprio e solidário e, com compartimento de. Devendo ser o veículo tipo micro ônibus, capacidade mínima 20 lugares para adultos, bancos individuais, ar condicionado, em ótimo estado - serviço de locação de veículo com motorista para transporte de passageiros, quando necessário. Devendo ser o veículo tipo micro ônibus, capacidade mínima 20 lugares para adultos, bancos individuais, ar condicionado, em ótimo estado de conservação, evitando riscos aos usuários. O veículo deve estar em dia com as normas vigentes e de manutenção periódica. " (Sem Combustível e sem motorista). Com manutenção corretiva e preventiva por conta do proprietário.	KM	30000	R\$ 5,07
32	PRESTAÇÃO DE SERVIÇO DE LOCAÇÃO DE - MICROÔNIBUS - veículo automotor de grande porte constituído por uma (1) única unidade rígida, com motor próprio e solidário e, com compartimento de. Devendo ser o veículo tipo micro ônibus, capacidade mínima 20 lugares para adultos, bancos individuais, ar condicionado, em ótimo estado - serviço de locação de veículo com motorista para transporte de passageiros, quando necessário. Devendo ser o veículo tipo micro ônibus, capacidade mínima 20 lugares para adultos, bancos individuais, ar condicionado, em ótimo estado de conservação, evitando riscos aos usuários. O veículo deve estar em dia	KM	30000	R\$ 5,07

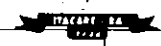

	com as normas vigentes e de manutenção periódica. " (Sem Combustível e sem motorista). Com manutenção corretiva e preventiva por conta do proprietário.			
33	PRESTAÇÃO DE SERVIÇO DE LOCAÇÃO DE MICROÔNIBUS- veículo automotor de grande porte constituído por uma (1) única unidade rígida, com motor próprio e solidário e, com compartimento de. Devendo ser o veículo tipo micro ônibus, capacidade mínima 20 lugares para adultos, bancos individuais, ar condicionado, em ótimo estado - serviço de locação de veículo com motorista para transporte de passageiros, quando necessário. Devendo ser o veículo tipo micro ônibus, capacidade mínima 20 lugares para adultos, bancos individuais, ar condicionado, em ótimo estado de conservação, evitando riscos aos usuários. O veículo deve estar em dia com as normas vigentes e de manutenção periódica. " (Sem Combustível e sem motorista). Com manutenção corretiva e preventiva por conta do proprietário.	KM	30000	R\$ 5,07
34	PRESTAÇÃO DE SERVIÇO - VAN: veículo de pequeno porte da classe executiva em formato de caixa com 4 (quatro) rodas que atende as normas de acessibilidade com elevador, com poltronas confortáveis de ampla inclinação, descanso para pernas, ar-condicionado, próprio para traslados mais restritos e de pequena distância, com tamanho e largura similar a um carro grande/pick-ups, mas com altura superior a um carro tipo caminhonete e com um vão superior em relação com o solo, dotados de capacidade para transporte de alta qualidade de até 15 (quinze) passageiros sem finalidade mercantil, praticados por órgão público sem caráter de Linha. (Sem Combustível e sem motorista). Com manutenção corretiva e preventiva por conta do proprietário.	KM	30000	R\$ 5,75
35	PRESTAÇÃO DE SERVIÇO - VAN: veículo de pequeno porte da classe executiva em formato de caixa com 4 (quatro) rodas que atende as normas de acessibilidade com elevador, com poltronas confortáveis de ampla inclinação, descanso para pernas, ar-condicionado, próprio para traslados mais restritos e de pequena distância, com tamanho e largura similar a um carro grande/pick-ups, mas com altura superior a um carro tipo caminhonete e com um vão superior em relação com o solo, dotados de capacidade para transporte de alta qualidade de até 15 (quinze) passageiros sem finalidade mercantil, praticados por órgão público sem caráter de linha. "(Sem Combustível e sem motorista). Com manutenção corretiva e preventiva por conta do	KM	30000	R\$ 5,75

	proprietário.			
36	PRESTAÇÃO DE SERVIÇO - VAN: veículo de pequeno porte da classe executiva em formato de caixa com 4 (quatro) rodas que atende as normas de acessibilidade com elevador, com poltronas confortáveis de ampla inclinação, descanso para pernas, ar-condicionado, próprio para traslados mais restritos e de pequena distância, com tamanho e	KM	30000	R\$ 5,75
37	PRESTAÇÃO DE SERVIÇO - VAN: veículo de pequeno porte da classe executiva em formato de caixa com 4 (quatro) rodas que atende as normas de acessibilidade com elevador, com poltronas confortáveis de ampla inclinação, descanso para pernas, ar-condicionado, próprio para traslados mais restritos e de pequena distância, com tamanho e largura similar a um carro grande/pick-ups, mas com altura superior a um carro tipo caminhonete e com um vão superior em relação com o solo, dotados de capacidade para transporte de alta qualidade de até 15 (quinze) passageiros sem finalidade mercantil, praticados por órgão público sem caráter delinha. "(Sem Combustível e sem motorista). Com manutenção corretiva e preventiva por conta do proprietário.	KM	30000	R\$ 5,75

1.4.1. A definição da unidade de medida "diária" para a maior parte dos itens da presente contratação foi adotada com base na natureza da demanda do Município de Itacaré, caracterizada por sua imprevisibilidade e variabilidade. Os serviços de locação de veículos pesados destinam-se, em grande parte, à manutenção e recuperação de estradas vicinais, apoio à infraestrutura urbana e rural, transporte de materiais e ações emergenciais, cuja duração e intensidade não são plenamente mensuráveis de forma prévia. Diante da ausência de um histórico estatístico consolidado que permita quantificar com precisão a demanda real, a adoção da diária permite melhor adequação operacional, garantindo flexibilidade à Administração e aderência à realidade de campo.

1.4.2. A diária possibilita que o município utilize os equipamentos locados pelo período necessário para a execução das tarefas, otimizando o custo-benefício, evitando desperdícios e possibilitando controle mais eficaz da execução, especialmente em áreas de difícil acesso, onde o tempo de deslocamento e operação pode variar. Essa escolha está em consonância com os princípios da economicidade, razoabilidade e eficiência que regem a Administração Pública.

1.4.3. Por outro lado, a opção pela unidade de medida "quilômetro (KM)" para alguns itens específicos, como ônibus, micro-ônibus e vans, se deu por conta da natureza do serviço de transporte de passageiros, cujo maior fluxo tem como principal destino a cidade de Itabuna, localizada a cerca de 70 km de Itacaré. Como essas viagens possuem trajetos definidos e previsíveis, com itinerário fixo ou habitual, a adoção da medição por quilometragem permite uma aferição mais justa e objetiva dos custos, além de maior controle sobre o deslocamento efetivamente realizado. Tal escolha se mostra mais condizente com a dinâmica desse tipo de transporte, viabilizando o planejamento e a fiscalização das rotas percorridas.

1.4.4. Portanto, a definição diferenciada das unidades de medida se sustenta na característica específica de cada serviço, visando garantir à Administração Pública a contratação mais eficaz, transparente e aderente à realidade local.

2. FUNDAMENTAÇÃO E DESCRIÇÃO DA NECESSIDADE DA CONTRATAÇÃO

2.1. A presente contratação visa atender à necessidade contínua da Prefeitura Municipal de Itacaré no tocante à locação de veículos pesados, tais como caçambas, retroescavadeiras, caminhões-pipa, entre outros, com o objetivo de garantir a execução de serviços públicos essenciais nas áreas de infraestrutura urbana e rural, meio ambiente, serviços gerais e manutenção de vias públicas.

2.2. O município de Itacaré, dada sua característica geográfica mista entre litoral e zona rural com vasto território e distritos, demanda frequentemente o uso de maquinário pesado para atender situações emergenciais (chuvas, deslizamentos, estradas vicinais), execução de obras de pequeno e médio porte, apoio à limpeza urbana, manutenção de estradas não pavimentadas, transporte de materiais e suporte a ações integradas de defesa civil.

2.3. A contratação por meio de credenciamento se justifica como o modelo mais eficiente, uma vez que possibilita maior agilidade e flexibilidade na contratação dos serviços de acordo com a demanda real, respeitando os princípios da economicidade, da impessoalidade e da isonomia. Essa forma também permite a ampliação da concorrência, dando oportunidade para que diversas empresas prestem o serviço conforme suas disponibilidades, capacidades operacionais e de acordo com as condições pré-estabelecidas em edital.

2.4. Além disso, a locação de veículos pesados sob demanda evita o comprometimento de recursos públicos com a aquisição de maquinário próprio, que implicaria em altos custos de aquisição, manutenção preventiva e corretiva, seguro, depreciação e contratação de mão de obra específica, o que se revela antieconômico frente à sazonalidade de muitas demandas.

2.5. Portanto, a contratação é essencial à continuidade e à qualidade dos serviços públicos, permitindo que o Município atue de forma célere e eficaz na manutenção e recuperação de sua infraestrutura urbana e rural, em atendimento ao interesse público e às necessidades da população.

3. DESCRIÇÃO DA SOLUÇÃO COMO UM TODO CONSIDERADO O CICLO DE VIDA DO OBJETO E ESPECIFICAÇÃO DO PRODUTO

3.1. A solução proposta consiste no procedimento auxiliar de Credenciamento, de acordo com o art. 78, I, da Lei nº 14.133/2021, para contratação de empresa que realize os serviços necessários, conforme o Termo de Referência.

3.2. No que se refere a hipótese de contratação, a mesma fundamenta-se no inciso I, do art. 79, da Lei nº 14.133/2021, qual seja, "I - paralela e não excludente: caso em que é viável e vantajosa para a Administração a realização de contratações simultâneas em condições padronizadas", quando a solução da necessidade pública demanda a contratação concomitante ou sucessiva de todos os particulares que preencherem os requisitos previamente fixados.

3.3. A solução adotada consiste na contratação por meio de credenciamento de empresas aptas a fornecer, sob demanda, veículos pesados e de grande porte, destinados ao atendimento das necessidades operacionais das secretarias e setores da Prefeitura Municipal de Itacaré. A locação compreenderá a disponibilização dos veículos em perfeitas condições de uso, com manutenção preventiva e corretiva sob responsabilidade da empresa contratada, garantindo-se segurança, eficiência operacional e regularidade nos serviços públicos essenciais.

3.4. Considerando o ciclo de vida do objeto, desde a contratação até a efetiva prestação dos serviços, o fornecedor deverá assegurar que os veículos locados estejam devidamente licenciados, em bom estado de conservação e funcionamento, com no máximo cinco a dez anos de fabricação, conforme o tipo de veículo, e prontos para o uso imediato. Em caso de veículos com operador, este deverá ser capacitado, habilitado e devidamente vinculado à empresa, que será responsável pelos encargos trabalhistas, previdenciários e de segurança do trabalho.

3.5. Os veículos a serem disponibilizados atendem a um amplo espectro de atividades, com destaque para serviços de terraplenagem, manutenção e recuperação de estradas vicinais, apoio à infraestrutura urbana e rural, ações de defesa civil e transporte de materiais e pessoal. As especificações constam da planilha de cotação de preços e compreendem itens como motoniveladoras com potência mínima de 150HP, tratores esteira tipo D140 e D150 com escalificador, retroescavadeiras de 100HP, escavadeiras hidráulicas de 170HP, pás carregadeiras, caçambas de 6m³ e 12m³, caminhões compactadores de 15m³, caminhões-pipa de 10.000 litros, carretas prancha, ônibus e micro-ônibus com acessibilidade, bem como vans com padrão executivo, todas com exigência de bom estado de conservação e manutenção periódica.

3.6. A locação, além de representar solução mais econômica em relação à aquisição direta de frota própria — que demandaria investimento elevado, gastos com manutenção, seguros, depreciação e pessoal — permite maior flexibilidade e agilidade administrativa para atendimento das diversas demandas do município. A contratação por credenciamento ainda assegura a ampliação da competitividade, a isonomia entre os fornecedores e o atendimento eficaz ao interesse público municipal.

3.7. A solução proposta consiste na contratação, por meio de credenciamento, de empresas especializadas na prestação de serviços de locação de veículos pesados, com ou sem operador, para atendimento das demandas operacionais das secretarias e setores da Prefeitura Municipal de Itacaré. A



PREFEITURA MUNICIPAL DE ITACARÉ
CNPJ/MF Nº 13.846.902/0001-95
SECRETARIA MUNICIPAL DE ADMINISTRAÇÃO

000149

contratação contempla a disponibilização, sob demanda, de máquinas e equipamentos pesados devidamente licenciados, em perfeitas condições de uso e com capacidade técnica compatível com as exigências da Administração Pública.

3.8. A adoção do credenciamento como modelo de contratação permite a habilitação de múltiplas empresas prestadoras do serviço, ampliando a competitividade e assegurando à Administração a possibilidade de convocar, sempre que necessário, prestadores conforme a disponibilidade, tipo de equipamento e localização da prestação do serviço. Essa flexibilidade operacional é essencial para um município com características geográficas diversificadas e com forte sazonalidade na demanda por serviços públicos, como é o caso de Itacaré.

3.9. Os equipamentos a serem locados devem possuir requisitos mínimos de potência, capacidade e conservação. Serão utilizados para atividades diversas, como requalificação de estradas vicinais, suporte a obras públicas, contenção de danos em períodos chuvosos, transporte de materiais e apoio à limpeza urbana, entre outras frentes de atuação da administração municipal.

3.10. Toda a manutenção corretiva e preventiva dos veículos ficará a cargo das empresas contratadas, assim como a substituição imediata em caso de falha mecânica. No caso de veículos com operador, este deverá ser devidamente habilitado e capacitado, sendo responsabilidade exclusiva da contratada todos os encargos trabalhistas, previdenciários, tributários e de segurança do trabalho.

3.11. Dessa forma, a solução adotada atende aos princípios da economicidade, eficiência, continuidade do serviço público e adequação à realidade administrativa e geográfica do Município de Itacaré.

4. REQUISITOS DA CONTRATAÇÃO

4.1. Para a prestação dos serviços pretendidos os eventuais interessados deverão comprovar que atuam em ramo de atividade compatível com o objeto da licitação, bem como apresentar todos os documentos a título de habilitação, nos termos do art. 62, da Lei nº 14.133/2021.

4.2. O serviço deverá ser realizado de maneira parcelada, conforme cronograma estabelecido pela Secretaria Municipal, garantindo a regularidade e a pontualidade no atendimento às comunidades atendidas;

4.3. Para a contratação, as empresas interessadas deverão atender a requisitos mínimos que assegurem a plena execução dos serviços, a regularidade jurídica e fiscal e a capacidade técnica e operacional compatível com as exigências da Administração Pública. É indispensável que os fornecedores estejam legalmente constituídos, possuam CNPJ ativo, regularidade perante os entes tributários federais, estaduais e municipais, bem como estejam em situação regular quanto ao FGTS e à Seguridade Social.

4.4. Além disso, deverão apresentar documentação que comprove a aptidão para o desempenho da atividade de locação de veículos, seja mediante contrato social com objeto pertinente, seja por meio de registros e autorizações junto aos órgãos competentes.

4.5. Todos os veículos a serem disponibilizados deverão estar devidamente licenciados, registrados, segurados e em perfeitas condições de uso, apresentando, inclusive, comprovação de revisões e manutenções periódicas. Deverão atender a todos os requisitos legais de segurança, acessibilidade (quando exigido), controle ambiental e demais exigências previstas na legislação vigente, incluindo o Código de Trânsito Brasileiro, normas do INMETRO e resoluções do CONTRAN.

4.6. A contratada deverá garantir a imediata substituição do veículo em caso de pane, defeito ou indisponibilidade, sem prejuízo à continuidade do serviço.

4.7. Por fim, caberá à empresa contratada manter atualizados todos os documentos exigidos ao longo da vigência da contratação, sob pena de descredenciamento ou rescisão, além de cumprir integralmente as cláusulas do termo de credenciamento e os princípios que regem a Administração Pública, especialmente os da legalidade, eficiência, moralidade e interesse público.

4.8. Poderão participar do presente Credenciamento:

4.9. Pessoas jurídicas legalmente constituídas, habilitadas, com idoneidade econômico-financeira, regularidade jurídico fiscal e que satisfaçam as condições fixadas neste Edital e seus anexos, e que aceitem as normas estabelecidas pelo Município de Itacaré.

4.10. Não poderão participar deste Credenciamento:

4.11. aquele que não atenda às condições deste Edital e seu(s) anexo(s);

4.12. pessoa jurídica que se encontre, ao tempo da licitação, impossibilitada de participar da licitação em decorrência de sanção que lhe foi imposta;

4.13. empresas controladoras, controladas ou coligadas, nos termos da Lei nº 6.404, de 15 de dezembro de 1976, concorrendo entre si;

4.14. empresas em consórcio;



- 4.15. pessoa jurídica que, nos 5 (cinco) anos anteriores à divulgação do edital, tenha sido condenada judicialmente, com trânsito em julgado, por exploração de trabalho infantil, por submissão de trabalhadores a condições análogas às de escravo ou por contratação de adolescentes nos casos vedados pela legislação trabalhista;
- 4.16. agente público do órgão ou entidade licitante;
- 4.17. aquele que mantenha vínculo de natureza técnica, comercial, econômica, financeira, trabalhista ou civil com dirigente do órgão ou entidade contratante ou com agente público que desempenhe função na licitação ou atue na fiscalização ou na gestão do contrato, ou que deles seja cônjuge, companheiro ou parente em linha reta, colateral ou por afinidade, até o terceiro grau.
- 4.18. Como condição prévia à participação no credenciamento, o Agente de Contratação verificará eventual descumprimento das condições de participação, especialmente quanto à existência de sanção que impeça a participação em licitação ou a contratação, mediante consulta aos seguintes cadastros:
- 4.19. Cadastro Nacional de Empresas Inidôneas e Suspensas - CEIS, mantido pela Controladoria-Geral da União (<https://www.portaltransparencia.gov.br/sancoes/ceis>); e
- 4.20. Cadastro Nacional de Empresas Punidas - CNEP, mantido pela Controladoria-Geral da União (<https://www.portaltransparencia.gov.br/sancoes/cnep>).
- 4.21. Cadastro de Inidôneos, mantido pelo Tribunal de Contas da União - TCU: <https://contas.tcu.gov.br>.
- 4.22. O descumprimento de qualquer condição de participação acarretará a inabilitação da interessada.

Sustentabilidade:

- 4.23. Não será necessário.

Da amostra

- 4.24. Não será necessário.

Da exigência de carta de solidariedade

- 4.25. Não será necessário apresentar carta de solidariedade emitida pelo fabricante/prestador.

Subcontratação

- 4.26. Será admitida a subcontratação em até 50% (cinquenta por cento) do contrato.

Garantia da contratação

- 4.27. Não haverá exigência de garantia de execução para a presente contratação.

5. MODELO DE EXECUÇÃO DO OBJETO

Condições de Entrega e Execução

- 5.1. As máquinas serão utilizadas em ações de manutenção, expansão e conservação da malha viária e das estradas vicinais do município, nas atividades da limpeza pública e nas demais realizadas pela Secretaria de Desenvolvimento Urbano em que os veículos, máquinas e equipamentos são necessários.
- 5.2. Os veículos, máquinas e equipamentos serão vistoriados pelo município e será emitido laudo sobre condição operacional dos mesmos para celebração do contrato.;
- 5.2.1. Verificado inaptidão do veículo, máquina ou equipamento a empresa terá o prazo de até 24 horas para apresentação de outro veículo, máquina ou equipamento para vistoria, podendo este prazo ser prorrogado com justificativa acolhida pelo município;
- 5.3. As diárias trabalhadas serão computadas a partir da chegada das máquinas no local onde serão realizados os serviços, sendo computadas produtivas e improdutivas, entretanto, a medição será realizada através do controle de diária.
- 5.4. O Município elaborará parte diária e/ou relatório de atendimentos, constando horas trabalhadas e serviços executados;
- 5.5. As despesas de manutenção, mobilização e desmobilização das máquinas, operador, seguros, tributos, encargos trabalhistas, previdenciários, alimentação, vale transporte, seguros e outras de funcionários contratados para execução do objeto deste serão de responsabilidade exclusiva da contratada.
- 5.6. É obrigação da CONTRATADA a disponibilização de socorro mecânico sempre que necessário;
- 5.7. As máquinas e equipamentos deverão ser mantidas em perfeito estado de funcionamento e conservação, limpos e identificados com adesivos e/ou imãs magnéticos;

5.8. O prazo para reparo corretivo e/ou substituição da máquina ou equipamento que vier a apresentar problemas durante a execução do objeto deste Termo de Referência é de até 48 (quarenta e oito) horas, com exceção dos casos pontuais e necessários, os quais deverão ser justificados pela CONTRATANTE, visando não acarretar prejuízos ao interesse público;

5.9. Os motoristas e operadores deverão estar devidamente capacitados para tal função, possuir identificação, crachá ou uniforme, além de EPI;

5.10. Sendo necessário, os veículos e equipamentos poderão ser empregados em serviços em modo contínuo, ou seja, sem interrupção durante a noite, aos finais de semana e feriados, sendo de total e absoluta responsabilidade da CONTRATADA as despesas com motorista e operadores empregados na execução do objeto contratado;

5.11. A condução e operação dos veículos e equipamentos será por meio de motoristas e operadores disponibilizados pela CONTRATADA, sendo de sua inteira responsabilidade os danos nos veículos e equipamentos, bem como os eventualmente causados a terceiros;

5.12. Os operadores deverão possuir experiência na condução e operação dos veículos e equipamentos, bem como serem devidamente habilitados para tanto;

5.13. Os motoristas operadores deverão seguir as orientações e determinações do responsável pela CONTRATANTE para acompanhamento e coordenação dos serviços a serem executados.

5.14. SÃO OBRIGAÇÕES DA CREDENCIADA:

5.14.1. Cumprir todas as obrigações constantes deste Contrato e em seus anexos, assumindo como exclusivamente seus os riscos e as despesas decorrentes da boa e perfeita execução do objeto, observando, ainda, as obrigações a seguir dispostas;

5.14.2. Responsabilizar-se pelos vícios e danos decorrentes do objeto, de acordo com o Código de Defesa do Consumidor (Lei nº 8.078, de 1990);

5.14.3. Comunicar à CONTRATANTE, no prazo máximo de 24 (vinte e quatro) horas que antecede o prazo final de execução do serviço, os motivos que impossibilitem o cumprimento do prazo previsto, com a devida comprovação;

5.14.4. Atender às determinações regulares emitidas pelo fiscal ou gestor do contrato ou autoridade superior (art. 137, II, da Lei nº 14.133, de 2021) e prestar todo esclarecimento ou informação por eles solicitados;

5.14.5. Reparar, corrigir, remover, reconstruir ou substituir, às suas expensas, no total ou em parte, no prazo fixado pelo fiscal do contrato, os bens nos quais se verificarem vícios, defeitos ou incorreções resultantes da execução ou dos materiais empregados;

5.14.6. Responsabilizar-se pelos vícios e danos decorrentes da execução do objeto, bem como por todo e qualquer dano causado à Administração ou terceiros, não reduzindo essa responsabilidade a fiscalização ou o acompanhamento da execução contratual pelo CONTRATANTE, que ficará autorizado a descontar dos pagamentos devidos ou da garantia, caso exigida, o valor correspondente aos danos sofridos;

5.14.7. Comunicar ao Fiscal do contrato, no prazo de 24 (vinte e quatro) horas, qualquer ocorrência anormal ou acidente que se verifique no local da execução do objeto contratual. Paralisar, por determinação do CONTRATANTE, qualquer atividade que não esteja sendo executada de acordo com a boa técnica ou que ponha em risco a segurança de pessoas ou bens de terceiros;

5.14.8. Permitir ao CREDENCIANTE o acompanhamento e a fiscalização dos serviços;

5.14.9. A CREDENCIADA sujeita-se às disposições do Código de Proteção e Defesa do Consumidor, instituído pela Lei nº 8.078, de 11 de setembro de 1990, podendo o CREDENCIANTE, a critério da Comissão Permanente de Licitação representar contra a contratada sempre que identificar falhas, vícios e defeitos na execução do contrato.

5.15. DAS OBRIGAÇÕES DO CREDENCIANTE:

5.15.1. Exigir o cumprimento de todas as obrigações assumidas pela CONTRATADA, de acordo com o contrato e seus anexos;

5.15.2. Executar o objeto no prazo e condições estabelecidas no Termo de Referência;

5.15.3. Notificar a CONTRATADA, por escrito, sobre vícios, defeitos ou incorreções verificadas no objeto fornecido, para que seja por ele substituído, reparado ou corrigido, no total ou em parte, às suas expensas;

5.15.4. Acompanhar e fiscalizar a execução do contrato e o cumprimento das obrigações pela CONTRATADA;

5.15.5. Comunicar a empresa para emissão de Nota Fiscal no que pertinente à parcela incontroversa da execução do objeto, para efeito de liquidação e pagamento, quando houver controvérsia sobre a execução do objeto, quanto à dimensão, qualidade e quantidade, conforme o art. 143 da Lei nº 14.133, de 2021;

5.15.6. Efetuar o pagamento à CONTRATADA do valor correspondente ao fornecimento do objeto, no prazo, forma e condições estabelecidos no presente Contrato;

5.15.7. Aplicar à CONTRATADA as sanções previstas na lei e neste Contrato;

5.15.8. Explicitamente emitir decisão sobre todas as solicitações e reclamações relacionadas à execução do presente Contrato, ressalvados os requerimentos manifestamente impertinentes, meramente protelatórios ou de nenhum interesse para a boa execução do ajuste.

5.16. DA ADEQUAÇÃO À LEI GERAL DE PROTEÇÃO DE DADOS:

5.16.1. As Partes Convenientes se obrigam a:

a) Observar as políticas de privacidade e de tratamento de dados das Partes Convenientes e a cumprir as normas de proteção de dados aplicáveis à espécie, notadamente a Lei Federal 13.709 de 14 de agosto de 2018 (Lei Geral de Proteção de Dados - "LGPD")

6. MODELO DE GESTÃO DO CONTRATO

6.1. O representante designado da Prefeitura para acompanhar e fiscalizar a execução dos serviços verificará o exato cumprimento das obrigações da LICITANTE CREDENCIADA no período, quanto à quantidade, qualidade e o local da execução. Depois de conferida e atestada a execução dos serviços, a LICITANTE CREDENCIADA entregará a correspondente fatura acompanhado de relatório dos serviços executados para a secretaria solicitante.

6.2. Caberá a Prefeitura, através de seu Fiscal de Obras e/ou Fiscal do Contrato, a fiscalização dos serviços prestados pela licitante CREDENCIADA, a qual deverá ser fornecida todas as informações solicitadas.

6.3. O contrato deverá ser executado fielmente pelas partes, de acordo com as cláusulas avençadas e as normas da Lei nº 14.133, de 2021, e cada parte responderá pelas consequências de sua inexecução total ou parcial.

6.4. As comunicações entre o órgão ou entidade e a contratada devem ser realizadas por escrito sempre que o ato exigir tal formalidade, admitindo-se o uso de mensagem eletrônica para esse fim.

6.5. O órgão ou entidade poderá convocar representante da empresa para adoção de providências que devam ser cumpridas de imediato.

6.6. O gestor do Contrato deverá ser o (a) secretário (a) atual da pasta.

Fiscalização

6.7. A execução do contrato deverá ser acompanhada e fiscalizada pelo(s) fiscal(is) do contrato, ou pelos respectivos substitutos (Lei nº 14.133, de 2021, art. 117, caput).

6.8. O fiscal técnico do contrato acompanhará a execução do contrato, para que sejam cumpridas todas as condições estabelecidas no contrato, de modo a assegurar os melhores resultados para a Administração, dentro dos moldes especificados da Lei 14.133/21 e Do Decreto Municipal nº 1.066/2022.

6.8.1. O fiscal técnico do contrato anotará no histórico de gerenciamento do contrato todas as ocorrências relacionadas à execução do contrato, com a descrição do que for necessário para a regularização das faltas ou dos defeitos observados.

6.8.2. Identificada qualquer inexecução ou irregularidade, o fiscal técnico do contrato emitirá notificações para a correção da execução do contrato, determinando prazo para a correção.

6.8.3. O fiscal técnico do contrato informará ao gestor do contrato, em tempo hábil, a situação que demandar decisão ou adoção de medidas que ultrapassem sua competência, para que adote as medidas necessárias e saneadoras, se for o caso.

6.8.4. No caso de ocorrências que possam inviabilizar a execução do contrato nas datas apazadas, o fiscal técnico do contrato comunicará o fato imediatamente ao gestor do contrato.

6.8.5. O fiscal técnico do contrato comunicará ao gestor do contrato, em tempo hábil, o término do contrato sob sua responsabilidade, com vistas à renovação tempestiva ou à prorrogação contratual.

Gestão do Contrato

6.9. O gestor do contrato será o (a) secretário (a) atual da pasta e coordenará a atualização do processo de acompanhamento e fiscalização do contrato contendo todos os registros formais da execução no histórico



de gerenciamento do contrato, a exemplo da ordem de serviço, do registro de ocorrências, das alterações e das prorrogações contratuais, elaborando relatório com vistas à verificação da necessidade de adequações do contrato para fins de atendimento da finalidade da administração.

6.10. O gestor do contrato acompanhará os registros realizados pelos fiscais do contrato, de todas as ocorrências relacionadas à execução do contrato e as medidas adotadas, informando, se for o caso, à autoridade superior àquelas que ultrapassarem a sua competência.

6.11. O gestor do contrato acompanhará a manutenção das condições de habilitação da contratada, para fins de empenho de despesa e pagamento, e anotará os problemas que obstem o fluxo normal da liquidação e do pagamento da despesa no relatório de riscos eventuais.

6.12. O gestor do contrato emitirá documento comprobatório da avaliação realizada pelos fiscais técnico, administrativo e setorial quanto ao cumprimento de obrigações assumidas pelo contratado, com menção ao seu desempenho na execução contratual, baseado nos indicadores objetivamente definidos e aferidos, e a eventuais penalidades aplicadas, devendo constar do cadastro de atesto de cumprimento de obrigações.

6.13. O gestor do contrato tomará providências para a formalização de processo administrativo de responsabilização para fins de aplicação de sanções, a ser conduzido pela comissão de que trata o art. 158 da Lei nº 14.133, de 2021, ou pelo agente ou pelo setor com competência para tal, conforme o caso.

6.14. O gestor do contrato deverá elaborar relatório final com informações sobre a consecução dos objetivos que tenham justificado a contratação e eventuais condutas a serem adotadas para o aprimoramento das atividades da Administração.

6.15. O gestor do contrato deverá enviar a documentação pertinente ao setor de contratos para a formalização dos procedimentos de liquidação e pagamento, no valor dimensionado pela fiscalização e gestão nos termos do contrato.

7. CRITÉRIOS DE MEDIÇÃO E DE PAGAMENTO

Recebimento

7.1. O pagamento à contratada será efetuado mensalmente, de acordo os valores apurados no mês, até o 15º dia do mês subsequente da prestação dos serviços, mediante a apresentação da nota fiscal devidamente atestada pelo departamento responsável.

7.2. A Contratada deverá encaminhar junto a Nota Fiscal ou Fatura, as Autorizações de Fornecimento/Ordens de serviços, devidamente assinadas por preposto autorizado pela chefe do Poder Executivo, para conferência dos quantitativos efetivamente fornecidos. Não será aceita a emissão de boletos bancários para efetuar o pagamento das Notas Fiscais e/ou Faturas.

7.3. Havendo erro na fatura ou recusa pelo município na aceitação dos produtos entregues, no todo ou em parte, a tramitação da fatura será suspensa até que a Contratada tome as providências necessárias à sua correção, passando a ser considerada, para fins de pagamento a data da reapresentação, devidamente regularizada.

7.4. Nenhum pagamento isentará a Contratada das responsabilidades contratuais, nem implicará em aprovação definitiva dos produtos entregues total ou parcial.

7.5. A nota fiscal/fatura deverá ser emitida pela própria Contratada, obrigatoriamente com o número de inscrição no CNPJ apresentado nos documentos de habilitação e das propostas de preços, bem como da Nota de Empenho, não se admitindo notas fiscais/faturas emitidas com outros CNPJ.

7.6. A Contratada deverá apresentar juntamente com a Nota Fiscal todas as certidões fiscais e trabalhista.

7.7. Em caso de devolução da Nota Fiscal ou Fatura para correção, o prazo para o pagamento passará a fluir após a sua reapresentação. No caso de controvérsia sobre a execução do objeto, quanto à dimensão, qualidade e quantidade, deverá ser observado o teor do art. 143 da Lei nº 14.133, de 2021, comunicando-se à empresa para emissão de Nota Fiscal no que pertence à parcela incontroversa da execução do objeto, para efeito de liquidação e pagamento.

7.8. O prazo para a solução, pelo contratado, de inconsistências na execução do objeto ou de saneamento da nota fiscal ou de instrumento de cobrança equivalente, verificadas pela Administração durante a análise prévia à liquidação de despesa, não será computado para os fins do recebimento definitivo.

7.9. O recebimento provisório ou definitivo não excluirá a responsabilidade civil pela solidez e pela segurança dos bens nem a responsabilidade ético-profissional pela perfeita execução do contrato.

Da Emissão e Liquidação da Nota Fiscal

7.10. A nota fiscal somente poderá ser emitida quando solicitada pelo Setor de Compras.



PREFEITURA MUNICIPAL DE ITACARÉ
CNPJ/MF Nº 13.846.902/0001-95
SECRETARIA MUNICIPAL DE ADMINISTRAÇÃO

000154

- 7.11. A nota fiscal deverá ser emitida pela própria Contratada, obrigatoriamente com o número de inscrição no CNPJ apresentado nos documentos de habilitação e da proposta de preço, bem como da nota de empenho, não se admitindo notas fiscais emitidas com outros CNPJ's, oportunidade em que deverá indicar, na própria nota fiscal, o código de serviço ou fornecimento da tabela da EFD – REINF, adequado ao objeto da contratação, devendo destacar nas notas fiscais o Imposto de Renda na Fonte, em observância as regras de retenção do IR dispostas na Instrução Normativa RFB nº 1.234, de 2012 e o RIR/2018, para fins de retenção quando do pagamento.
- 7.12. O setor competente para proceder o pagamento deve verificar se a Nota Fiscal apresentada expressa os elementos necessários e essenciais do documento, tais como: prazo de validade, data de emissão, dados do contrato e do órgão Contratante, período respectivo da execução do contrato, valor a pagar, eventual destaque do valor de retenções tributárias cabíveis, além de averiguar se a mesma está acompanhada com as devidas certidões de regularidade vigentes.
- 7.13. Havendo erro na apresentação da Nota Fiscal, ou circunstância que impeça a liquidação da despesa, o pagamento ficará sobrestado até que o contratado providencie as medidas sancionadoras. Nesta hipótese, o prazo para pagamento iniciar-se-á após a comprovação da regularização da situação, não acarretando qualquer ônus para o Contratante;
- 7.14. A nota fiscal ou instrumento de cobrança equivalente deverá ser obrigatoriamente acompanhado da comprovação da regularidade fiscal e trabalhista.
- 7.15. A Administração deverá solicitar as certidões fiscais para verificar a manutenção das condições de habilitação exigidas no edital e identificar possível razão que impeça a participação em licitação, no âmbito do órgão ou entidade, proibição de contratar com o Poder Público, bem como ocorrências impeditivas indiretas.
- 7.16. Constatando-se, a situação de irregularidade do contratado, será providenciada sua notificação, por escrito, para que, no prazo de 5 (cinco) dias úteis, regularize sua situação ou, no mesmo prazo, apresente sua defesa. O prazo poderá ser prorrogado uma vez, por igual período, a critério do contratante.
- 7.17. Não havendo regularização ou sendo a defesa considerada improcedente, o contratante deverá comunicar aos órgãos responsáveis pela fiscalização da regularidade fiscal quanto à inadimplência do contratado, bem como quanto à existência de pagamento a ser efetuado, para que sejam acionados os meios pertinentes e necessários para garantir o recebimento de seus créditos.
- 7.18. Persistindo a irregularidade, o contratante deverá adotar as medidas necessárias à rescisão contratual nos autos do processo administrativo correspondente, assegurada ao contratado a ampla defesa.
- 7.19. Havendo a efetiva execução do objeto, os pagamentos serão realizados normalmente, até que se decida pela rescisão do contrato, caso o contratado não regularize sua situação fiscal ou trabalhista.

Prazo de pagamento

- 7.20. O pagamento será efetuado em até 30 (trinta) dias após a emissão da nota fiscal ou no dia da entrega do objeto, mediante a regular liquidação da despesa, nos termos do art. 63 da Lei Federal nº 4.320/1964, através de ordem bancária, para crédito em conta bancária de titularidade da empresa contratada.
- 7.21. O valor dos pagamentos eventualmente antecipados, nos moldes descritos no parágrafo primeiro do artigo 145 da lei, será descontado à taxa de 1% (um por cento) ao mês, calculada pro rata die, entre o dia do pagamento e o 30º (trigésimo) dia da data do protocolo do documento de cobrança no setor competente da entidade. Na hipótese de inexecução do objeto, fica o contratado obrigado a devolver, com correção monetária, a integralidade do valor antecipado e no caso de inexecução parcial, deverá haver a devolução do valor relativo à parcela não executada do contrato.
- 7.22. O valor dos pagamentos eventualmente efetuados com atraso, desde que não decorra de fato ou ato imputável à Contratada, sofrerá a incidência de juros e correção monetária, de acordo com a variação da Taxa Selic aplicáveis à mora da Administração Pública, limitados a 12% ao ano.

Forma de pagamento

- 7.23. O pagamento será realizado por meio de ordem bancária, para crédito em banco, agência e conta corrente indicados pelo contratado.
- 7.24. Será considerada data do pagamento o dia em que constar como emitida a ordem bancária para pagamento.
- 7.25. Quando do pagamento, será efetuada a retenção tributária prevista na legislação aplicável.

7.25.1. A Contratada no ato do envio de suas notas fiscais deverá apresentar também a "Declaração do regime tributário" ao qual a empresa está submetida e em caso de alteração do regime tributário, fica a empresa Contratada na obrigação de imediatamente informar à Contratante nova Declaração.

7.25.2. A Contratada, em sendo optante do Simples Nacional, está obrigada a enviar em anexo à nota fiscal, o extrato do Simples Nacional ou o recibo do PGDAS da última competência para conferência da alíquota aplicada/informada na Nota Fiscal, de acordo com art. 21 da Lei Complementar 123/2006, em seu § 4º.

7.25.3. A Contratada que seja beneficiada com o regime de CPRB – Contribuição Patronal sobre a Receita Bruta, deverá apresentar a Declaração em anexo à Nota Fiscal.

7.25.4. Independentemente do percentual de tributo inserido na planilha, quando houver, serão retidos na fonte, quando da realização do pagamento, os percentuais estabelecidos na legislação vigente.

7.26. O contratado regularmente optante pelo Simples Nacional, nos termos da Lei Complementar nº 123, de 2006, não sofrerá a retenção tributária quanto aos impostos e contribuições abrangidos por aquele regime. No entanto, o pagamento ficará condicionado à apresentação de comprovação, por meio de documento oficial, de que faz jus ao tratamento tributário favorecido previsto na referida Lei Complementar.

8. FORMA E CRITÉRIOS DE SELEÇÃO DO PRESTADOR E FORMA DE EXECUÇÃO.

Forma de seleção e critério de julgamento da proposta

8.1. O PRESTADOR será selecionado por meio da realização de procedimento de LICITAÇÃO, na modalidade CREDENCIAMENTO.

Forma de execução

8.2. A execução será realizada de forma imediata, conforme orientação da PREFEITURA MUNICIPAL DE ITACARÉ.

9. ESTIMATIVAS DO VALOR DA CONTRATAÇÃO

9.1. Foi realizada pesquisa de preço para o serviço demandado, ficando os valores descritos conforme item 1.0 do termo de referência.

10. ADEQUAÇÃO ORÇAMENTÁRIA

DOTAÇÃO ORÇAMENTÁRIA			
Unidade Requiritante	Fonte	Projeto Atividade	Elemento de Despesa
Secretaria de saúde	15001002000 0	2047	3390390000 0
Secretaria de Educação	15001001000 0 15400000000 0	2006 / 2012 / 2015	3390390000 0
Secretaria de transporte	15000000000	2033	3390390000 0
Secretaria de desen. social	15000000000 16600000000 16610000000	2022 / 2024 / 2025	3390390000 0
Secretaria de desen. urbano	15000000000 17200000000	2031 / 2034	3390390000 0
Secretaria de administração	15000000000	2003	3390390000 0
Secretaria de meio ambiente	15000000000	2038	3390390000 0
Secretaria de Governo	15000000000	2002	3390390000 0
Secretaria de Mulheres	15000000000	2091	3390390000 0



PREFEITURA MUNICIPAL DE ITACARÉ
CNPJ/MF Nº 13.846.902/0001-95
SECRETARIA MUNICIPAL DE ADMINISTRAÇÃO



000156

Secretaria de Agricultura	150000000000	2036	3390390000 0
------------------------------	--------------	------	-----------------

Itacaré/BA, 11 de junho de 2025.

Lenécia dos Santos Freitas
Secretário Municipal de Desenvolvimento Urbano

Marília Gomes Almeida
Secretaria Municipal de Administração
Dez. 08/10/2025

Marília Gomes Almeida
Secretário Municipal de Administração



ESTADO DA BAHIA
PREFEITURA MUNICIPAL DE ITACARÉ
CNPJ: 13.846.902/0001-95

000185

Itacaré/BA, 26 de junho de 2025.

Da Secretaria Solicitante
Para: Setor de Licitação
A/C: Agente de Contratação

Ref. Solicitação de abertura de processo administrativo.

Prezado Setor,

A Secretaria de Desenvolvimento Urbano requisitou abertura de processo administrativo, para **CREDENCIAMENTO VISANDO À CONTRATAÇÃO DE EMPRESA ESPECIALIZADA EM ALUGUEL DE VEÍCULOS PESADOS PARA ATENDER A DEMANDA DA PREFEITURA DE ITACARÉ.**

Registro que para tanto, seguem em anexo:

- a) DFD;
- b) Pesquisa de Preço;
- c) Estudo Técnico Preliminar;
- d) Termo de Referência.

Certo de que esta solicitação será acolhida.

Atenciosamente,

Lenécia dos Santos Freitas
Secretário Municipal de Desenvolvimento Urbano



ESTADO DA BAHIA
PREFEITURA MUNICIPAL DE ITACARÉ.
CNPJ: 13.846.902/0001-95
DEPARTAMENTO DE LICITAÇÕES E COMPRAS.

ABERTURA DE PROCESSO ADMINISTRATIVO

000158



TERMO DE ABERTURA DE PROCESSO ADMINISTRATIVO Nº 147/2025
➤ CREDENCIAMENTO Nº 014/2025

Considerando a requisição da Secretaria de Desenvolvimento Urbano, solicitando abertura do **CREDENCIAMENTO VISANDO À CONTRATAÇÃO DE EMPRESA ESPECIALIZADA EM ALUGUEL DE VEÍCULOS PESADOS PARA ATENDER A DEMANDA DA PREFEITURA DE ITACARÉ;**

Considerando que as solicitações foram pautadas com todos os documentos necessários e indispensáveis à fase interna do processo licitatório, quais sejam: Documento de Formalização da Demanda, Estudo Técnico Preliminar e Termo de Referência;

Considerando que os serviços requisitados são caracterizados como comuns, uma vez que os padrões de desempenho e qualidade foram objetivamente definidos no Termo de Referência;

Considerando que o credenciamento é um processo administrativo de chamamento público em que a Administração Pública convoca interessados em prestar serviços ou fornecer bens para que, preenchidos os requisitos necessários, se credenciem no órgão ou na entidade para executar o objeto quando convocados;

Considerando a legislação federal de licitações e contratos administrativos (L.14.133/21) e os regulamentos municipais (Decreto nº 1.143, de 25 de janeiro de 2023), este último que tratam respectivamente do credenciamento;

Considerando que este Município procederá com a publicação de Aviso do processo de Credenciamento 014/2025 e seu Edital, em jornais de grande circulação, Diário Oficial do Município e Portal Nacional de Contratações Públicas (PNCP), dando publicidade à intenção em realizar a respectiva aquisição, o que oportunizará a participação de empresas interessadas, tornando ampla a competitividade ao processo administrativo;

Eu, **Lamarthinna de Jesus dos Santos**, agente de contratação deste Município, devidamente nomeada pela Portaria nº 0001/2025, **instauro e autuo** o presente Processo Administrativo sob o nº 147/2025, mediante processo licitatório na modalidade Credenciamento com base na Lei Federal 14.133/21, Decreto nº 1.143, de 25 de janeiro de 2023.

Itacaré/BA, 26 de junho de 2025.

Lamarthinna de Jesus dos Santos
Agente de Contratação - Portaria nº 0001/25



ESTADO DA BAHIA
PREFEITURA MUNICIPAL DE ITACARÉ.
CNPJ: 13.846.902/0001-95
DEPARTAMENTO DE LICITAÇÕES E COMPRAS.

MINUTA DE EDITAL

000160



. MINUTA

CREDENCIAMENTO Nº XX/2025

PROCESSO ADMINISTRATIVO Nº XX/2025

O MUNICÍPIO DE ITACARÉ, pessoa jurídica de direito público, CNPJ nº 13.846.902/0001-95 com sede na Rua Dr Edgar dos Reis nº 57, Centro – Itacaré – Bahia CEP – 45.530-000, representado pelo prefeito municipal, o Sr. **EDSON ARANTE SANTOS MENDES**, inscrito no CPF nº 004.875.375-05, Carteira de Identidade nº 08.398.663-48 SSP-BA, no uso de suas prerrogativas legais, torna público para conhecimento de quantos possam se interessar que está aberto o **CREDENCIAMENTO VISANDO À FUTURA E EVENTUAL CONTRATAÇÃO DE EMPRESA ESPECIALIZADA EM ALUGUEL DE VEÍCULOS PESADOS COM E SEM OPERADOR (MOTORISTA) PARA ATENDER A DEMANDA DA PREFEITURA MUNICIPAL DE ITACARÉ**. Demais condições descritas no edital e em seus anexos, nos termos da Lei Federal nº 14.133/2021, Decreto Municipal nº 1.143/2023.

INÍCIO DO CREDENCIAMENTO: A partir das XX:00 horas do dia XX/XX/XX

TÉRMINO DO CREDENCIAMENTO: Nos termos do art. 79, parágrafo único, inciso I, da Lei Federal nº 14.133/2021, o credenciamento ficará aberto por prazo de 12 (doze) meses, disponível para ingresso dos interessados a qualquer momento.

LOCAL PARA ENVIO DOS DOCUMENTOS DE PROPOSTA E HABILITAÇÃO: através do e-mail itacare.licitacoes@gmail.com ou envio dos documentos para o setor de licitação no endereço: Rua Dr Edgar dos Reis nº 57, Centro – Itacaré – Bahia CEP – 45.530-000.

FORMALIZAÇÃO DE CONSULTAS E MAIORES INFORMAÇÕES: No Departamento de Compras e Licitações de 2ª a 6ª feira, das 08h00min às 12h00min e das 14h00min às 16h00min, na Rua Dr Edgar dos Reis nº 57, Centro – Itacaré – Bahia CEP – 45.530-000 ou pelo e-mail: itacare.licitacoes@gmail.com.

DISPOSIÇÕES PRELIMINARES

Conforme item 17, deste instrumento de convocação, os interessados têm até 3 (três) dias úteis antes da data de abertura do certame, para impugnar ou solicitar esclarecimentos deste Edital, por irregularidade na aplicação da Lei 14.133 de 2021 e do Decreto nº 1.143, de 25 de janeiro de 2023 Municipal. Só após esse prazo legal, dar-se-á início a recepção dos documentos para o credenciamento a partir do dia XX/XX/XX

O Edital e seus anexos estão disponíveis, na íntegra, no Portal Nacional de Contratações Públicas (PNCP), endereço eletrônico no link de licitações (<https://itacare.ba.gov.br/>).

1. DO OBJETO

1.1. O objeto do presente edital de **CREDENCIAMENTO VISANDO À FUTURA E EVENTUAL CONTRATAÇÃO DE EMPRESA ESPECIALIZADA EM ALUGUEL DE VEÍCULOS PESADOS COM E SEM OPERADOR (MOTORISTA). PARA ATENDER A DEMANDA DA PREFEITURA MUNICIPAL DE ITACARÉ**, de acordo com o Anexo I do presente Edital.

1.2. As especificações e demais condições do **CREDENCIAMENTO** constam dos Anexos a este Edital, partes integrantes deste instrumento, independente de transcrição.

2. DO ACESSO

2.1. O acesso ao credenciamento é livre a todos os interessados, pessoa jurídica, que comprovem possuir os requisitos necessários à execução dos serviços, por meio da apresentação dos documentos listados no presente edital a partir da data de sua publicação.

2.2. Este Credenciamento ficará aberto, de modo a permitir o cadastramento de novos interessados pelo prazo de 12 (doze) meses.

3. DOS ESCLARECIMENTOS AO EDITAL

3.1. Qualquer interessado poderá solicitar esclarecimentos ao presente Edital de Credenciamento por eventuais omissões ou dúvidas, a qualquer momento após a publicação do seu aviso, via e-mail.

4. DO PRAZO DE VIGÊNCIA E CONDIÇÕES CONTRATUAIS

4.1. O prazo de vigência do edital será de 12 (doze) meses.

4.2. O termo de credenciamento poderá ser rescindido a qualquer tempo pela Administração Pública, mediante notificação formal, sem prejuízo da manutenção das obrigações contraiadas durante a vigência do contrato.

4.3. O(s) contrato(s) terá vigência pelo mesmo prazo de 12 (doze) meses, contados da assinatura, podendo, caso haja interesse da administração e com anuência da credenciada, ser prorrogado por igual período, observados os prazos previstos nos artigos 105, 106 e 107 da Lei 14.133 de 01 de abril de 2021, através de Termo Aditivo.

4.4. A forma como devem ser prestados estão discriminados no Anexo I deste Edital.

4.5. A contratação decorrente deste credenciamento será formalizada mediante celebração de termo de contrato, cuja minuta faz parte do Anexo III deste Edital.

5. DAS CONDIÇÕES DE PARTICIPAÇÃO

5.1. Poderão participar do presente Credenciamento:

5.1.1. Pessoas jurídicas, legalmente constituídas, habilitadas, com idoneidade econômico-financeira, regularidade jurídico fiscal e que satisfaçam as condições fixadas neste Edital e seus anexos, e que aceitem as normas estabelecidas pelo Município de Itacaré.

5.2. Não poderão participar deste Credenciamento:

5.3. aquele que não atenda às condições deste Edital e seu(s) anexo(s);

5.4. pessoa jurídica que se encontre, ao tempo da licitação, impossibilitada de participar da licitação em decorrência de sanção que lhe foi imposta;

5.5. empresas controladoras, controladas ou coligadas, nos termos da Lei nº 6.404, de 15 de dezembro de 1976, concorrendo entre si;

5.6. empresas em consórcio;

5.7. pessoa jurídica que, nos 5 (cinco) anos anteriores à divulgação do edital, tenha sido condenada judicialmente, com trânsito em julgado, por exploração de trabalho infantil, por submissão de trabalhadores a condições análogas às de escravo ou por contratação de adolescentes nos casos vedados pela legislação trabalhista;

5.8. agente público do órgão ou entidade licitante;

5.8.1. aquele que mantenha vínculo de natureza técnica, comercial, econômica, financeira, trabalhista ou civil com dirigente do órgão ou entidade contratante ou com agente público que desempenhe função na licitação ou atue na fiscalização ou na gestão do contrato, ou que dele seja cônjuge, companheiro ou parente em linha reta, colateral ou por afinidade, até o terceiro grau.

5.8.2. Como condição prévia à participação no credenciamento, o Agente de Contratação verificará eventual descumprimento das condições de participação, especialmente quanto à existência de sanção que impeça a participação em licitação ou a contratação, mediante consulta aos seguintes cadastros:

5.8.3. Cadastro Nacional de Empresas Inidôneas e Suspensas - CEIS, mantido pela Controladoria-Geral da União (<https://www.portaltransparencia.gov.br/sancoes/ceis>); e

5.8.4. Cadastro Nacional de Empresas Punidas - CNEP, mantido pela Controladoria-Geral da União (<https://www.portaltransparencia.gov.br/sancoes/cnep>).

5.8.5. Cadastro de Inidôneos, mantido pelo Tribunal de Contas da União - TCU: <https://contas.tcu.gov.br>.

5.9. O descumprimento de qualquer condição de participação acarretará a inabilitação da interessada.

6. DA ORDEM DE CONTRATAÇÃO

6.1. A contratação será realizada de acordo com a ordem cronológica de recebimento de solicitação de credenciamento pelo e-mail ou envio do documento, dentro do prazo estipulado no presente edital, assegurando a igualdade de tratamento.

6.2. Cada credenciado receberá ordem de serviço conforme a necessidade do Município e a quantidade de credenciados. As distribuições poderão ser feitas de forma simultânea ou, em caso de necessidade, sob a forma de rodízio, de modo a sempre manter uma distribuição isonômica entre os credenciados.

6.3. Após o credenciamento, a chamada será realizada por ordem de credenciamento para definir quem prestará o serviço indicado, tendo prioridade os credenciados que ainda não estão prestando serviços, isto para garantir uma igualdade entre os participantes, desde que o credenciado tenha disponibilidade para executar os serviços no período. Caso contrário será repassado ao próximo credenciado registro ou que esteja na vez e assim sucessivamente, a redistribuição de serviço será repetido tantas vezes quantas necessárias para atender a toda a demanda.

6.4. Passado o período de 30(trinta) dias, caso surjam novos interessados, os mesmos serão credenciados, desde que atendidos aos requisitos mínimos, de habilitação. No prazo de até 15 dias após recebimento da documentação, será divulgado resultado no diário oficial, do município <https://sai.io.org.br/ba/itacare/site/DiarioOficial>, juntamente com a data que será feito novo rodízio para que a (s) contratação (ações) seja (m) efetivada (s) e seguirá o item 6.3.

6.5. Na hipótese de contratação paralela e não excludente, quando o objeto não permitir a contratação imediata e simultânea de todos os credenciados, será adotado, como critério objetivo de distribuição da demanda, a ordem de credenciamento das empresas.

6.6. Na hipótese de contratação paralela e não excludente, bem como no caso de seleção a critério de terceiros, as condições de contratação serão padronizadas, bem como definidos os valores das contratações.

6.7. Havendo 03 (três) negativas de atendimento a solicitação de serviços pela empresa credenciada a Secretaria Solicitante, deve apresentar relatório, solicitando a rescisão do credenciamento, cabendo a notificação a empresa para apresentação de contraditório e ampla defesa.

6.8. Quando não realizado o serviço pela empresa, por sua vez, a Secretaria com a unidade/secretaria solicitante, deverá solicitar a próxima empresa credenciada, conforme ordem cronológica, a elaboração da solicitação de serviços de manutenção e assim sucessivamente.

7. DO CREDENCIAMENTO

7.1. Serão credenciados todos os interessados que atenderem as exigências estabelecidas neste Edital.

7.2. A documentação para o credenciamento compreende a Solicitação de Credenciamento, conforme modelo constante no Anexo II, e os documentos de habilitação constante no presente Edital.

7.3. A documentação para o credenciamento deverá ser enviada ao Departamento de Licitações via e-mail no endereço eletrônico: itacare.licitacoes@gmail.com a partir do prazo de recepção dos documentos ou no setor de licitações.

7.4. Nos termos do art. 79, parágrafo único, inciso I, da Lei Federal nº 14.133/2021, o credenciamento ficará aberto por prazo de 12 (doze) meses, disponível para ingresso dos interessados a qualquer momento.

7.5. Os interessados, ao realizarem a solicitação de credenciamento, concordam integralmente com os termos deste Edital e seus anexos.

8. DO PREENCHIMENTO DA PROPOSTA

8.1. O licitante deverá enviar sua proposta mediante o preenchimento conforme anexo de proposta, contendo:

8.2. Valor unitário e total em moeda corrente nacional;

8.3. O (s) item (ns) que a empresa interessada que se credenciar;

8.4. Descrição detalhada do objeto, contendo as informações similares à especificação do Termo de Referência: indicando, no que for aplicável, o modelo, prazo de validade ou de garantia, número do registro ou inscrição do bem no órgão competente, quando for o caso;

8.5. Todas as especificações do objeto contidas na proposta vinculam a Contratada.

8.6. Nos valores propostos estarão inclusos todos os custos operacionais, encargos previdenciários, trabalhistas, tributários, comerciais e quaisquer outros que incidam direta ou indiretamente no fornecimento dos bens ou serviços.

8.7. Os preços ofertados, tanto na proposta, serão de exclusiva responsabilidade do licitante, não lhe assistindo o direito de pleitear qualquer alteração, sob alegação de erro, omissão ou qualquer outro pretexto.

8.8. Se o regime tributário da empresa implicar o recolhimento de tributos em percentuais variáveis, a cotação adequada será a que corresponde à média dos efetivos recolhimentos da empresa nos últimos doze meses.

8.9. Independentemente do percentual de tributo inscrito na planilha, no pagamento serão retidos na fonte os percentuais estabelecidos na legislação vigente.

8.10. A apresentação das propostas implica obrigatoriedade do cumprimento das disposições nelas



contidas, em conformidade com o que dispõe o Termo de Referência, assumindo o proponente o compromisso de executar o objeto licitado nos seus termos, bem como de fornecer os materiais, equipamentos, ferramentas e utensílios necessários, em quantidades e qualidades adequadas à perfeita execução contratual, promovendo, quando requerido, sua substituição.

8.11. O prazo de validade da proposta não será inferior a 60 DIAS, a contar da data de sua apresentação.

8.12. Os licitantes devem respeitar os preços máximos estabelecidos nas normas de regência de contratações públicas, quando participarem de licitações públicas.

9. DOS DOCUMENTOS PARA HABILITAÇÃO

9.1. Para fins de habilitação, deverá o interessado apresentar os seguintes documentos:

9.1.1. Habilitação jurídica:

9.1.2. Registro empresarial na Junta Comercial, no caso de empresário individual;

9.1.3. Ato constitutivo, estatuto ou contrato social em vigor, devidamente registrado na Junta Comercial, acompanhado de documento comprobatório de seus atuais administradores, no caso de sociedade empresária;

9.1.4. Ato constitutivo devidamente registrado no Registro Civil de Pessoas Jurídicas, acompanhado de prova da diretoria em exercício, no caso de sociedade simples;

9.1.5. Os documentos apresentados deverão estar acompanhados de todas as alterações ou da consolidação respectiva;

9.1.6. Cédula de identidade ou qualquer documento oficial de identificação com foto do representante legal da empresa.

9.2. Habilitação fiscal, social e trabalhista:

9.2.1. Prova de inscrição no Cadastro Nacional de Pessoas Jurídicas do Ministério da Fazenda (CNPJ) emitido através de consulta no site oficial da Receita Federal do Brasil - RFB, com inscrição ativa e contendo Código Nacional de Atividade Econômica - CNAE, compatível com o objeto deste certame.

9.2.2. Prova de regularidade para com a Fazenda Federal, por meio da apresentação da Certidão Conjunta Negativa de Débitos ou Certidão Conjunta Positiva com Efeitos de Negativa, relativos a Tributos Federais, à Dívida Ativa da União e a Contribuições Sociais, expedida pela Secretaria da Receita Federal e pela Procuradoria Geral da Fazenda Nacional;

9.2.3. Prova de inscrição no cadastro de contribuintes municipal ou estadual, relativo ao domicílio ou sede do licitante, pertinente ao seu ramo de atividade e compatível com o objeto contratual;

9.2.4. Prova de regularidade com a Fazenda Estadual do domicílio ou sede do licitante, relativa à atividade em cujo exercício contrata ou concorre;

9.2.5. Prova de regularidade com a Fazenda Municipal do domicílio ou sede do licitante, relativa à atividade em cujo exercício contrata ou concorre;

9.2.6. Prova de regularidade perante o Fundo de Garantia por Tempo de Serviço (FGTS), por meio da apresentação da CRF - Certificado de Regularidade do FGTS;

9.2.7. Prova de inexistência de débitos inadimplidos perante a Justiça do Trabalho, mediante a apresentação de certidão negativa ou positiva com efeito de negativa, nos termos do Título VII-A da Consolidação das Leis do Trabalho, aprovada pelo Decreto-Lei nº 5.452, de 1º de maio de 1943;

9.3. Qualificação Econômico-Financeira:

9.3.1. Certidão negativa de falência ou recuperação judicial expedida pelo distribuidor da sede da pessoa jurídica, datada de no máximo 90 (noventa) dias anteriores a data de entrega do documento;

9.3.2. Balanço patrimonial, demonstração de resultado de exercício e demais demonstrações contábeis dos 2 (dois) últimos exercícios sociais e apresentáveis na forma da Lei, ou seja, registrados na Junta Comercial ou Órgão competente que comprovem a boa situação financeira da empresa.

9.3.3. Os documentos referidos no subitem anterior, limitar-se-ão ao último exercício no caso de a pessoa jurídica ter sido constituída há menos de 2 (dois) anos.

9.3.4. O balanço patrimonial deve conter indicação do nº do Livro Diário do qual foi extraído, número de registro na Junta Comercial e numeração das folhas onde se encontram os lançamentos. Deve ser apresentado com os respectivos termos de abertura e encerramento e estar assinado pelo Contabilista registrado no Conselho Regional de Contabilidade e pelo Titular ou Representante legal da empresa



PREFEITURA MUNICIPAL DE ITACARÉ
CNPJ/MF Nº 13.846.902/0001-95
SECRETARIA DE FINANÇAS
DEPARTAMENTO DE LICITAÇÕES E COMPRAS



9.3.5. As empresas criadas no exercício financeiro da licitação, ficarão autorizadas a substituir os demonstrativos contábeis pelo balanço de abertura, conforme artigo 65, §1º, da Lei nº 14.133/2021.

9.3.6. É admissível o balanço intermediário, se decorrer de lei ou contrato/estatuto social

9.3.7. Caso o licitante seja cooperativa, tais documentos deverão ser acompanhados da última auditoria contábil-financeira, conforme dispõe o artigo 112 da Lei nº 5.764, de 1971, ou de uma declaração, sob as penas da lei, de que tal auditoria não foi exigida pelo órgão fiscalizador;

9.3.8. Comprovação da boa situação financeira da empresa mediante obtenção de índices de Liquidez Geral (LG), Solvência Geral (SG) e Liquidez Corrente (LC), superiores a 1 (um), obtidos pela aplicação das seguintes fórmulas:

$$LG = \frac{\text{Ativo Circulante} + \text{Realizável a Longo Prazo}}{\text{Passivo Circulante} + \text{Passivo Não Circulante}}$$

$$SG = \frac{\text{Ativo Total}}{\text{Passivo Circulante} + \text{Passivo Não Circulante}}$$

$$LC = \frac{\text{Ativo Circulante}}{\text{Passivo Circulante}}$$

9.3.9. As empresas, que apresentarem resultado inferior ou igual a 1(um) em qualquer dos índices de Liquidez Geral (LG), Solvência Geral (SG) e Liquidez Corrente (LC), deverão comprovar patrimônio líquido de 10% (dez por cento) do valor estimado da contratação ou do item pertinente.

9.3.10. Os índices estabelecidos atendem ao disposto no art. 69, caput e §5º, da Lei 14.133/21, pois permitem a comprovação de uma avaliação mais precisa da situação financeira da empresa de forma objetiva, os mesmos foram estabelecidos observando percentuais usualmente adotados no mercado para a avaliação da situação financeira das empresas e não frustram ou restringem o caráter competitivo do certame, pois foram estabelecidos em patamares mínimos aceitáveis, com intuito de garantir a continuidade da execução dos serviços, objeto desta licitação.

9.4. Qualificação Técnica:

9.4.1. Comprovação de aptidão para a prestação dos serviços em características, quantidades e prazos compatíveis com o objeto desta licitação, ou com o item pertinente, mediante a apresentação de atestado (s) fornecido (s) por pessoas jurídicas de direito público ou privado.

9.4.2. Será admitida, para fins de comprovação de quantitativo mínimo, a apresentação e o somatório de diferentes atestados executados de forma concomitante.

9.4.3. Os atestados de capacidade técnica poderão ser apresentados em nome da matriz ou da filial do fornecedor, conforme apresentação dos demais documentos de habilitação.

9.4.4. O fornecedor disponibilizará todas as informações necessárias à comprovação da legitimidade dos atestados, apresentando, quando solicitado pela Administração, cópia do contrato que deu suporte à contratação, endereço atual da contratante e local em que foi executado o objeto contratado, dentre outros documentos.

9.4.5. A empresa deverá apresentar as devidas qualificações técnicas operacionais:

a) Certidão de Registro da empresa licitante e do responsável técnico (Administrador) que atuará na execução dos serviços para com o Conselho Regional Administração – CRA/BA. Em se tratando de empresa sediada em outra jurisdição, a referida documentação deverá encontrar-se visada pelo CRA/BA.

b) Comprovação de que o licitante possuir em seu quadro societário ou permanente, profissional de nível superior em Administração, reconhecido pela entidade competente (Conselho Federal e/ou Regional de Administração (CRA), nos termos da Lei 4.769 de 09 de setembro de 1995 e suas alterações e Resolução Normativa CFA 337 de 04 de dezembro de 2006 e alterações posteriores.

b.1). Caso o responsável técnico da licitante junto ao CRA não integre o seu quadro societário, a comprovação do seu vínculo com a mesma dar-se-á mediante a apresentação da Carteira de Trabalho, pertinente à folha da contratação do profissional pela empresa licitante ou Contrato de Prestação de Serviços

991000



microempresas e empresas de pequeno porte, quando será assegurado o prazo de cinco dias úteis, prorrogável por igual período, a critério da administração pública, para regularização da documentação, para pagamento ou parcelamento do débito e para emissão de eventuais certidões negativas ou positivas com efeito de certidão negativa, conforme previsto no § 1º do art. 43 da Lei Complementar 123/2006.

9.6.6. O Agente de Contratação poderá diligenciar efetuando consulta na internet junto aos sites dos órgãos expedidores a fim de verificar a veracidade dos documentos obtidos por este meio eletrônico, exclusivamente a seu critério.

9.7. Os documentos exigidos serão analisados pelo Agente de Contratação no prazo máximo de 10 (dez) dias úteis a partir da entrega, podendo ser prorrogado uma única vez por igual período pela autoridade competente.

10. ABERTURA, PROCEDIMENTOS E JULGAMENTO

10.1. A documentação exigida para credenciamento será analisada pelo Agente ou Comissão de Contratação, observando-se os seguintes procedimentos:

10.1.1. Examinada a documentação e atendidos os requisitos exigidos neste edital e seus anexos, o fornecedor interessado será declarado pelo Agente ou Comissão de Contratação como habilitado para a prestação dos serviços objeto do credenciamento.

10.1.2. O interessado que atender a todos os requisitos previstos no edital de credenciamento, se habilitado, será credenciado no órgão ou entidade contratante, encontrando-se apto a ser contratado para executar o objeto quando convocado.

10.1.3. O resultado do credenciamento será publicado no Diário Oficial do Município em prazo não superior a 5 (cinco) dias úteis.

10.1.4. Os proponentes inabilitados, serão notificados para que, querendo, no prazo de 05 (cinco) dias úteis, providenciem os documentos esboçados dos vícios que geraram sua inabilitação.

10.1.5. A inobservância ao prazo estabelecido no subitem anterior e/ou a ausência/incorretidão nos documentos novamente apresentados, acarretarão na inabilitação e exclusão do proponente do processo de credenciamento.

10.1.6. Ocorrida a exclusão do proponente pela ausência de documentação mínima necessária ao credenciamento, o mesmo poderá, durante o período de vigência do edital, apresentar nova documentação para credenciamento.

10.1.7. Na análise dos documentos de habilitação, o Agente ou Comissão de Contratação poderá sanar erros ou falhas, que não alterem a substância dos documentos e sua validade jurídica, mediante decisão fundamentada, registrada em ata e acessível a todos, atribuindo-lhes eficácia para fins de habilitação e classificação.

10.2. Da Abertura e Julgamento da Documentação de Habilitação será lavrada ata, assinada pelo Agente ou Comissão de Contratação, que será encaminhada, via e-mail, ao fornecedor interessado, bem como publicada no Diário Oficial do Município.

10.3. As fases internas do procedimento, assim sendo as atas, convocações e demais atos serão divulgadas através do Diário Oficial de Itacaré – site: <https://itacare.ba.gov.br>, quando necessário, ficando desde a data da publicação convocado o fornecedor interessado a apresentar recurso ou demais manifestações cabíveis.

11. ADJUDICAÇÃO E HOMOLOGAÇÃO

11.1. Após a declaração de habilitação do fornecedor interessado, não havendo manifestação recursal, a Autoridade Competente opinará sobre a adjudicação do credenciado.

11.2. No caso de interposição de recurso, caberá à Autoridade Competente, após decisão do recurso, opinar pela adjudicação do credenciado.

11.3. A autoridade competente homologará o credenciamento, convocando o credenciado a assinar o Contrato ou retirar o instrumento equivalente.

12. DA FORMALIZAÇÃO DO CONTRATO

12.1. Homologado o credenciamento, o fornecedor credenciado terá o prazo de 05 (cinco) dias, contados a partir da data de sua convocação, para assinar o Contrato, cujo prazo de validade encontra-se nele fixado, sob pena de decadência do direito à contratação, sem prejuízo das sanções previstas na Lei nº 14.133, de 2021.

12.2. O prazo de convocação poderá ser prorrogado uma vez, por igual período, mediante solicitação do fornecedor convocado, desde que:

- a) a solicitação seja devidamente justificada e apresentada dentro do prazo; e
- b) a justificativa apresentada seja aceita pela Administração.

12.3. Caberá ao Gestor de Contratos o gerenciamento dos participantes contratados por meio deste Edital de Credenciamento.

13. DOS RECURSOS

13.1. A interposição de recurso referente ao julgamento das propostas, à habilitação ou inabilitação de licitantes, à anulação ou revogação da licitação, observará o disposto no Decreto nº 1.143, de 25 de janeiro de 2023.

13.2. Caberá recurso, com efeito suspensivo, nos casos de habilitação ou inabilitação no cadastramento para o credenciamento, no prazo de 5 (cinco) dias úteis, contados do primeiro dia útil subsequente à data da divulgação, contados da data de intimação ou de lavratura da ata, conforme Decreto nº 1.143, de 25 de janeiro de 2023.

13.3. Os recursos serão recebidos por meio eletrônico e serão dirigidos à autoridade máxima do órgão ou entidade contratante por intermédio do agente de contratação ou da comissão especial de credenciamento designada, o qual poderá reconsiderar sua decisão, no prazo de 5 (cinco) dias úteis, ou, nesse mesmo prazo, fazê-lo subir, devidamente informados.

13.4. A autoridade máxima, após receber o recurso e a informação do agente de contratação ou da comissão especial de credenciamento designada, proferirá, também no prazo de 5 (cinco) dias úteis, a sua decisão, devendo promover a sua respectiva publicação, conforme o prazo do item 8.1.3.

13.5. Quando o recurso apresentado impugnar o julgamento das propostas ou o ato de habilitação ou inabilitação do licitante:

13.5.1. a intenção de recorrer deverá ser manifestada imediatamente, sob pena de preclusão;

13.5.2. O prazo para a manifestação da intenção de recorrer será de 24 (horas).

13.5.3. Nesse momento o agente de contratação não adentrará no mérito recursal, mas apenas verificará as condições de admissibilidade do recurso.

13.6. o prazo para apresentação das razões recursais será iniciado na data de intimação ou de lavratura da ata de habilitação ou inabilitação;

13.7. O recurso será dirigido ao responsável pela condução do edital, o qual poderá reconsiderar sua decisão no prazo de 5 (cinco) dias úteis, ou, nesse mesmo prazo, encaminhar recurso para a autoridade superior, a qual deverá proferir sua decisão no prazo, contado do recebimento dos autos.

13.8. Os recursos interpostos fora do prazo não serão conhecidos.

13.9. O prazo para apresentação de contrarrazões ao recurso pelos demais licitantes será de 3 (três) dias úteis, contados da data da intimação pessoal ou da divulgação da interposição do recurso, assegurada a vista imediata dos elementos indispensáveis à defesa de seus interesses.

13.10. O recurso e o pedido de reconsideração terão efeito suspensivo do ato ou da decisão recorrida até que sobrevenha decisão final da autoridade competente.

13.11. O acolhimento do recurso invalida tão somente os atos insuscetíveis de aproveitamento.

13.12. Os autos do processo permanecerão com vista franqueada aos interessados no setor de licitação, no endereço constante neste Edital.

13.13. Durante a vigência do edital de credenciamento, incluídas as suas republicações, o órgão ou entidade contratante, a seu critério, poderá convocar por ofício os credenciados para nova análise de documentação, quando serão exigidos os documentos que comprovem a manutenção das condições apresentadas quando do cadastramento para o credenciamento do interessado, sob pena de descredenciamento.

13.14. A partir da data em que for convocado para apresentar a documentação atualizada, o credenciado terá até 5 (cinco) dias úteis para enviá-la.

13.15. A análise da documentação deverá ser realizada em prazo igual ao do cadastramento para o credenciamento, cuja decisão está sujeita a recurso na forma do item 11.2, 11.3 e 11.4 com base no Decreto nº 1.143, de 25 de janeiro de 2023.

13.16. Os credenciados convocados para apresentar a documentação referida no item 7 deste participarão normalmente, quando for o caso, dos sorteios de demandas ou das convocações feitas pelo órgão ou entidade contratante.

13.17. O resultado da análise prevista do item 7, será publicado no prazo de cinco dias úteis.

14. DA FISCALIZAÇÃO DO CONTRATO

14.1. A execução do contrato deverá ser acompanhada e fiscalizada pelo (s) fiscal (is) do contrato, ou pelos respectivos substitutos (Lei nº 14.133, de 2021, art. 117, caput).

14.2. O fiscal técnico do contrato acompanhará a execução do contrato, para que sejam cumpridas todas as condições estabelecidas no contrato, de modo a assegurar os melhores resultados para a Administração, dentro dos moldes especificados da Lei 14.133/21 e Do Decreto Municipal nº 1.066/2022.

14.3. O fiscal técnico do contrato anotará no histórico de gerenciamento do contrato todas as ocorrências relacionadas à execução do contrato, com a descrição do que for necessário para a regularização das faltas ou dos defeitos observados.

14.4. O fiscal técnico do contrato comunicará ao gestor do contrato, em tempo hábil, o término do contrato sob sua responsabilidade, com vistas à renovação tempestiva ou à prorrogação contratual.

15. DO CUMPRIMENTO DA LEI GERAL DE PROTEÇÃO DE DADOS

15.1. É vedado às partes a utilização de todo e qualquer dado pessoal repassado em decorrência da execução contratual para finalidade distinta daquela do objeto da contratação, mantendo-se sigilo e confidencialidade, sob pena de responsabilização administrativa, civil e criminal.

15.2. A Contratada obriga-se por si, por seus empregados e prepostos, a tratar de forma absolutamente confidencial e de caráter sigiloso todos os dados, informações, plantas e croquis, acesso a servidores e banco de dados, segredos comerciais, marcas, criações, desenhos, especificações técnicas e comerciais da CONTRATANTE e suas coligadas, aos quais venha a ter acesso por força deste instrumento. Obriga-se, ainda, a CONTRATADA a manter sua confidencialidade mesmo após o término do presente contrato, respondendo, se, descumprido este item, por perdas e danos, na forma da legislação aplicável a matéria.

15.3. A Credenciada não se escusará do cumprimento das obrigações referentes ao exercício dos direitos dos titulares previstos na LGPD, Leis e Regulamentos de Proteção de Dados em vigor.

15.4. Eventuais responsabilidades das partes serão apuradas, de acordo com o que dispõe a Seção III, capítulo VI da LGPD.

16. DO DESCREDENCIAMENTO

16.1. O credenciado poderá, a qualquer tempo, solicitar seu descredenciamento mediante o envio de solicitação escrita ao órgão ou entidade contratante.

16.2. A resposta ao pedido de descredenciamento deverá ocorrer no prazo máximo de 5 (cinco) dias.

16.3. O pedido de descredenciamento não desincumbe o credenciado do cumprimento de eventuais contratos assumidos e das responsabilidades a eles atreladas, cabendo em casos de irregularidade na execução do serviço a aplicação das sanções definidas a que se refere o item 14.1, conforme Decreto nº 1.143, de 25 de janeiro de 2023.

16.4. O descredenciamento será cabível em função de fatos que ensejem o comprometimento das condições de habilitação e que sejam insanáveis ou não tenham sido sanados no prazo assinalado pelo órgão responsável do Município, bem como em razão de desvios de postura profissional ou situações que possam interferir negativamente nos padrões éticos e operacionais de execução dos serviços contratados.

17. DA IMPUGNAÇÃO AO EDITAL E DO PEDIDO DE ESCLARECIMENTO

17.1. Até 3 (três) dias úteis antes da data de abertura do certame, qualquer pessoa poderá impugnar este Edital, por irregularidade na aplicação da lei 14.133 de 2021 e do Decreto nº 1.143, de 25 de janeiro de 2023 Municipal.

17.2. A impugnação e o pedido de esclarecimento poderão ser realizados por forma eletrônica, pelo e-mail itacare.licitacoes@gmail.com, ou por petição dirigida ou protocolada no endereço da prefeitura municipal/setor de licitações.

17.3. A resposta à impugnação ou ao pedido de esclarecimento será divulgada em sítio eletrônico oficial no prazo de até 3 (três) dias úteis, limitado ao último dia útil anterior à data da abertura do certame, podendo o Pregoeiro requisitar subsídios formais aos responsáveis pela elaboração do Edital e dos anexos.

17.4. Acolhida a impugnação, e esta impactar na reformulação da proposta, será definida e publicada nova data para a realização do certame, conforme art. 55, §1º, da Lei nº 14.133/21.



- 17.5. As impugnações e pedidos de esclarecimentos não suspendem os prazos previstos no certame.
17.6. A concessão de efeito suspensivo à impugnação é medida excepcional e deverá ser motivada pela pregoeira, nos autos do processo de licitação, se houver impacto na formulação de propostas.

18. DAS DISPOSIÇÕES GERAIS

- 18.1. Não havendo expediente ou ocorrendo qualquer fato superveniente que impeça a realização do certame na data marcada, a sessão será automaticamente transferida para o primeiro dia útil subsequente, no mesmo horário anteriormente estabelecido, desde que não haja comunicação em contrário, pelo Pregoeiro;
- 18.2. Todas as referências de tempo no Edital, no aviso e durante a sessão pública observarão o horário de Brasília – DF;
- 18.3. No julgamento das propostas e da habilitação, o agente de contratação poderá sanar erros ou falhas que não alterem a substância das propostas, dos documentos e sua validade jurídica, atribuindo-lhes validade e eficácia para fins de habilitação e classificação;
- 18.4. A homologação do resultado desta licitação não implicará direito à contratação;
- 18.5. As normas disciplinadoras da licitação serão sempre interpretadas em favor da ampliação da disputa entre os interessados, desde que não comprometam o interesse da Administração, o princípio da isonomia, a finalidade e a segurança da contratação;
- 18.6. Os licitantes assumem todos os custos de preparação e apresentação de suas propostas e a Administração não será, em nenhum caso, responsável por esses custos, independentemente da condução ou do resultado do processo licitatório;
- 18.7. Na contagem dos prazos estabelecidos neste Edital e seus Anexos, excluir-se-á o dia do início e incluir-se-á o do vencimento. Só se iniciam e vencem os prazos em dias de expediente na Administração;
- 18.8. O desatendimento de exigências formais não essenciais não importará o afastamento do licitante, desde que seja possível o aproveitamento do ato, observado os princípios da isonomia e do interesse público;
- 18.9. Em caso de divergência entre disposições deste Edital e de seus anexos ou demais peças que compõem o processo, prevalecerá as deste Edital.
- 18.10. O Edital e seus anexos estão disponibilizados, na íntegra, no Portal Nacional de Contratações Públicas (PNCP) e no endereço eletrônico Portal: itacare.licitacoes@gmail.com e também poderão ser lidos e/ou obtidos no endereço da prefeitura, nos dias úteis, no horário das 08:00 horas às 12:00 horas, mesmo endereço e período no qual os autos do processo administrativo permanecerão com vista franqueada aos interessados.
19. Integram este Edital, para todos os fins e efeitos, os seguintes anexos:
- 19.1. Anexo I - Termo de referência;
- 19.2. Anexo II - Modelo de solicitação de credenciamento;
- 19.3. Anexo III - Modelo Proposta;
- 19.4. Anexo IV - Minuta de contrato;
- 19.5. Anexo V - Declaração Obrigatórias;
- 19.6. Anexo VI - Declaração de Cumprimento dos Requisitos de Habilitação;
- 19.7. Anexo VII - Declaração Conjunta.

ANEXO I – TERMO DE REFERÊNCIA

CONDIÇÕES GERAIS DA CONTRATAÇÃO

1.1. O objeto do presente edital de **CREDENCIAMENTO VISANDO À FUTURA E EVENTUAL CONTRATAÇÃO DE EMPRESA ESPECIALIZADA EM ALUGUEL DE VEÍCULOS PESADOS COM E SEM OPERADOR (MOTORISTA) PARA ATENDER A DEMANDA DA PREFEITURA MUNICIPAL DE ITACARÉ**. Conforme detalhamento abaixo:

1.2. Os serviços objeto da contratação são caracterizados como comuns.

1.2.1. Prazo de vigência do contrato é de 12 (doze) meses, prorrogável para até 5 (cinco) anos, contados da data de sua assinatura, na forma dos artigos 106 e 107 da Lei nº 14.133, de 2021.

1.3. A contratação decorrente deste credenciamento será formalizada mediante celebração de termo de contrato, cuja minuta faz parte do Anexo III deste Edital.

1.4. Descrição dos serviços:

ITEM	DESCRIÇÃO	UNID	QUANT	Valor Unit Diária e KM
01	MOTONIVELADORA, potência mínima de 150HP, ou similar com operador, bom estado de conservação.	DIÁRIA	360	R\$ 2.380,00
02	MOTONIVELADORA, potência mínima de 150HP, ou similar, com operador, bom estado de conservação.	DIÁRIA	360	R\$ 2.380,00
03	TRATOR ESTEIRA, (TIPO NEW HOLLAND) D140, com escalificador ou similar, com operador, bom estado de conservação.	DIÁRIA	360	R\$ 2.400,00
04	TRATOR ESTEIRA, NEW HOLLAND D150, com escalificador ou similar, com operador, bom estado de conservação.	DIÁRIA	360	R\$ 2.400,00
05	ROLO COMPACTOR MULTIFUNCIONAL, tambor liso e pé de carneiro, com operador, bom estado de conservação. Para atender na quantidade de dias/mês.	DIÁRIA	360	R\$ 1.300,00
06	RETROESCAVADEIRA, potência mínima de 100HP, ou similar, bom estado de conservação Para atender na quantidade de dias/mês.	DIÁRIA	360	R\$ 1.796,00
07	RETROESCAVADEIRA, potência mínima de 100HP, ou similar, bom estado de conservação Para atender na quantidade de dias/mês.	DIÁRIA	360	R\$ 1.796,00
08	RETROESCAVADEIRA, potência mínima de 100HP, ou similar, bom estado de conservação Para atender na quantidade de dias/mês.	DIÁRIA	360	R\$ 1.796,00
09	RETROESCAVADEIRA, potência mínima de 100HP, ou similar, bom estado de conservação Para atender na quantidade de dias/mês.	DIÁRIA	360	R\$ 1.796,00
10	RETROESCAVADEIRA, potência mínima de 100HP, ou similar, bom estado de conservação Para atender na quantidade de dias/mês.	DIÁRIA	360	R\$ 1.796,00

11	RETROESCAVADEIRA, potência mínima de 100HP, ou similar, bom estado de conservação Para atender na quantidade de dias/mês.	DIÁRIA	360	R\$ 1.796,00
12	ESCAVADEIRA HIDRÁULICA, potência mínima de 170HP, ou similar, bom estado de conservação para atender na quantidade de dias/mês	DIÁRIA	360	R\$ 3.240,00
13	PÁ CARREGADEIRA, potência mínima de 130HP, ou similar, bom estado de conservação, Para atender na quantidade de dias/mês.	DIÁRIA	360	R\$ 1.911,77
14	CAÇAMBA, capacidade de 6m³, bom estado de conservação. Para atender na quantidade de dias/mês.	DIÁRIA	360	R\$ 806,00
15	CAÇAMBA, capacidade de 6m³, bom estado de conservação. Para atender na quantidade de dias/mês.	DIÁRIA	360	R\$ 806,00
16	CAÇAMBA, capacidade de 6m³, bom estado de conservação. Para atender na quantidade de dias/mês.	DIÁRIA	360	R\$ 806,00
17	CAÇAMBA, capacidade de 12m³, bom estado de conservação. Para atender na quantidade de dias/mês.	DIÁRIA	360	R\$ 900,00
18	CAÇAMBA, capacidade de 12m³, bom estado de conservação, . Para atender na quantidade de dias/mês.	DIÁRIA	360	R\$ 900,00
19	CAÇAMBA, capacidade de 12m³, bom estado de conservação, Para atender na quantidade de dias/mês.	DIÁRIA	360	R\$ 900,00
20	CAMINHÃO COMPACTADOR, capacidade 15 m³, bom estado de conservação Para atender na quantidade de dias/mês.	DIÁRIA	360	R\$ 1.295,00
21	CAMINHÃO COMPACTADOR, capacidade 15 m³, bom estado de conservação, Para atender na quantidade de dias/mês.	DIÁRIA	360	R\$ 1.295,00
22	CAMINHÃO COMPACTADOR, capacidade 15 m³, bom estado de conservação, Para atender na quantidade de dias/mês.	DIÁRIA	360	R\$ 1.295,00
23	CARRO PIPA, capacidade de 10.000 litros com equipamentos destinados às obras de terraplenagem, bom estado de conservação. Para atender na quantidade de dias/mês.	DIÁRIA	360	R\$ 801,88
24	CAVALO E CARRETA PRANCHA COM 23MT, com as devidas licenças de transporte e seguro.	DIÁRIA	360	R\$ 1.500,00
25	PRESTAÇÃO DE SERVIÇO - CAMINHÃO CAVALO TOCO OU TRUCK - Potência mínima de 340 CV - Com manutenção corretiva e preventiva por conta do proprietário.	DIÁRIA	360	R\$ 1.590,00
26	PRESTAÇÃO DE SERVIÇO - ÔNIBUS SEMILEITO: veículo automotor de grande porte constituído por uma (1) única unidade rígida, com motor próprio e solidário e, com compartimento de passageiros situado em um	KM	30000	R\$ 5,64

	piso único, em formato de caixa com 8 (oito) rodas para transporte coletivo que atende as normas de acessibilidade com elevador, com poltronas mais espaçosas acolchoadas e reclináveis até 135°, descanso para pernas, ar-condicionado e dotados de capacidade para transporte de alta qualidade de até 42 (quarenta e dois) passageiros sem finalidade mercantil, praticado por órgão público sem caráter de linha; "Sem combustível e sem motorista). Com manutenção corretiva e preventiva por conta do proprietário.			
27	PRESTAÇÃO DE SERVIÇO - ÔNIBUS SEMILEITO: veículo automotor de grande porte constituído por uma (1) única unidade rígida, com motor próprio e solidário e, com compartimento de passageiros situado em um piso único, em formato de caixa com 8 (oito) rodas para transporte coletivo que atende as normas de acessibilidade com elevador, com poltronas mais espaçosas acolchoadas e reclináveis até 135°, descanso para pernas, ar- condicionado e dotados de capacidade para transporte de alta qualidade de até 42 (quarenta e dois) passageiros sem finalidade mercantil, praticado por órgão público sem caráter de linha; "(Sem Combustível e sem motorista). Com manutenção corretiva e preventiva por conta do proprietário.	KM	30000	R\$ 5,64
28	PRESTAÇÃO DE SERVIÇO - ÔNIBUS SEMI LEITO: veículo automotor de grande porte constituído por uma (1) única unidade rígida, com motor próprio e solidário e, com compartimento de passageiros situado em um piso único, em formato de caixa com 8 (oito) rodas para transporte coletivo que atende as normas de acessibilidade com elevador, com poltronas mais espaçosas acolchoadas e reclináveis até 135°, descanso para pernas, ar- condicionado e dotados de capacidade para transporte de alta qualidade de até 42 (quarenta e dois) passageiros sem finalidade mercantil, praticado por órgão público sem caráter de linha; "(SemCombustível e sem motorista). Com manutenção corretiva e preventiva por conta do proprietário.	KM	30000	R\$ 5,64
29	PRESTAÇÃO DE SERVIÇO - ÔNIBUS SEMI LEITO: veículo automotor de grande porte constituído por uma (1) única unidade rígida, com motor próprio e solidário e, com compartimento de passageiros situado em um piso único, em formato de caixa com 8 (oito) rodas para transporte coletivo que atende as normas de acessibilidade com elevador, com poltronas mais espaçosas acolchoadas e	KM	30000	R\$ 5,64

	reclináveis até 135°, descanso para pernas, ar- condicionado e dotados de capacidade para transporte de alta qualidade de até 42 (quarenta e dois) passageiros sem finalidade mercantil, praticado por órgão público sem caráter de linha; "(Sem Combustível e sem motorista). Com manutenção corretiva e preventiva por conta do proprietário.			
30	PRESTAÇÃO DE SERVIÇO DE LOCAÇÃO DE - MICROÔNIBUS - veículo automotor de grande porte constituído por uma (1) única unidade rígida, com motor próprio e solidário e, com compartimento de. Devendo ser o veículo tipo micro ônibus, capacidade mínima 20 lugares para adultos, bancos individuais, ar condicionado, em ótimo estado - serviço de locação de veículo com motorista para transporte de passageiros, quando necessário. Devendo ser o veículo tipo micro ônibus, capacidade mínima 20 lugares para adultos, bancos individuais, ar condicionado, em ótimo estado de conservação, evitando riscos aos usuários. O veículo deve estar em dia com as normas vigentes e de manutenção periódica. " (Sem Combustível e sem motorista). Com manutenção corretiva e preventiva por conta do proprietário.	KM	30000	R\$ 5,07
31	PRESTAÇÃO DE SERVIÇO DE LOCAÇÃO DE - MICROÔNIBUS - veículo automotor de grande porte constituído por uma (1) única unidade rígida, com motor próprio e solidário e, com compartimento de. Devendo ser o veículo tipo micro ônibus, capacidade mínima 20 lugares para adultos, bancos individuais, ar condicionado, em ótimo estado - serviço de locação de veículo com motorista para transporte de passageiros, quando necessário. Devendo ser o veículo tipo micro ônibus, capacidade mínima 20 lugares para adultos, bancos individuais, ar condicionado, em ótimo estado de conservação, evitando riscos aos usuários. O veículo deve estar em dia com as normas vigentes e de manutenção periódica. " (Sem Combustível e sem motorista). Com manutenção corretiva e preventiva por conta do proprietário.	KM	30000	R\$ 5,07
32	PRESTAÇÃO DE SERVIÇO DE LOCAÇÃO DE - MICROÔNIBUS - veículo automotor de grande porte constituído por uma (1) única unidade rígida, com motor próprio e solidário e, com compartimento de. Devendo ser o veículo tipo micro ônibus, capacidade mínima 20 lugares para adultos, bancos individuais, ar condicionado, em ótimo estado - serviço de locação de veículo com motorista para transporte de passageiros, quando necessário. Devendo ser o veículo tipo micro ônibus, capacidade mínima 20 lugares para	KM	30000	R\$ 5,07

	adultos, bancos individuais, ar condicionado, em ótimo estado de conservação, evitando riscos aos usuários. O veículo deve estar em dia com as normas vigentes e de manutenção periódica. " (Sem Combustível e sem motorista). Com manutenção corretiva e preventiva por conta do proprietário.			
33	PRESTAÇÃO DE SERVIÇO DE LOCAÇÃO DE MICROÔNIBUS- veículo automotor de grande porte constituído por uma (1) única unidade rígida, com motor próprio e solidário e, com compartimento de. Devendo ser o veículo tipo micro ônibus, capacidade mínima 20 lugares para adultos, bancos individuais, ar condicionado, em ótimo estado - serviço de locação de veículo com motorista para transporte de passageiros, quando necessário. Devendo ser o veículo tipo micro ônibus, capacidade mínima 20 lugares para adultos, bancos individuais, ar condicionado, em ótimo estado de conservação, evitando riscos aos usuários. O veículo deve estar em dia com as normas vigentes e de manutenção periódica. " (Sem Combustível e sem motorista). Com manutenção corretiva e preventiva por conta do proprietário.	KM	30000	R\$ 5,07
34	PRESTAÇÃO DE SERVIÇO - VAN: veículo de pequeno porte da classe executiva em formato de caixa com 4 (quatro) rodas que atende as normas de acessibilidade com elevador, com poltronas confortáveis de ampla inclinação, descanso para pernas, ar-condicionado, próprio para traslados mais restritos e de pequena distância, com tamanho e largura similar a um carro grande/pick-ups, mas com altura superior a um carro tipo caminhonete e com um vão superior em relação com o solo, dotados de capacidade para transporte de alta qualidade de até 15 (quinze) passageiros sem finalidade mercantil, praticados por órgão público sem caráter de Linha. (Sem Combustível e sem motorista). Com manutenção corretiva e preventiva por conta do proprietário.	KM	30000	R\$ 5,75
35	PRESTAÇÃO DE SERVIÇO - VAN: veículo de pequeno porte da classe executiva em formato de caixa com 4 (quatro) rodas que atende as normas de acessibilidade com elevador, com poltronas confortáveis de ampla inclinação, descanso para pernas, ar-condicionado, próprio para traslados mais restritos e de pequena distância, com tamanho e largura similar a um carro grande/pick-ups, mas com altura superior a um carro tipo caminhonete e com um vão superior em relação com o solo, dotados de capacidade para transporte de alta qualidade de até 15 (quinze) passageiros sem finalidade	KM	30000	R\$ 5,75

	mercantil, praticados por órgão público sem caráter de linha. "(Sem Combustível e sem motorista). Com manutenção corretiva e preventiva por conta do proprietário.			
36	PRESTAÇÃO DE SERVIÇO - VAN: veículo de pequeno porte da classe executiva em formato de caixa com 4 (quatro) rodas que atende as normas de acessibilidade com elevador, com poltronas confortáveis de ampla inclinação, descanso para pernas, ar-condicionado, próprio para traslados mais restritos e de pequena distância, com tamanho e	KM	30000	R\$ 5,75
37	PRESTAÇÃO DE SERVIÇO - VAN: veículo de pequeno porte da classe executiva em formato de caixa com 4 (quatro) rodas que atende as normas de acessibilidade com elevador, com poltronas confortáveis de ampla inclinação, descanso para pernas, ar-condicionado, próprio para traslados mais restritos e de pequena distância, com tamanho e largura similar a um carro grande/pick-ups, mas com altura superior a um carro tipo caminhonete e com um vão superior em relação com o solo, dotados de capacidade para transporte de alta qualidade de até 15 (quinze) passageiros sem finalidade mercantil, praticados por órgão público sem caráter de linha. "(Sem Combustível e sem motorista). Com manutenção corretiva e preventiva por conta do proprietário.	KM	30000	R\$ 5,75

1.4.1. A definição da unidade de medida "diária" para a maior parte dos itens da presente contratação foi adotada com base na natureza da demanda do Município de Itacaré, caracterizada por sua imprevisibilidade e variabilidade. Os serviços de locação de veículos pesados destinam-se, em grande parte, à manutenção e recuperação de estradas vicinais, apoio à infraestrutura urbana e rural, transporte de materiais e ações emergenciais, cuja duração e intensidade não são plenamente mensuráveis de forma prévia. Diante da ausência de um histórico estatístico consolidado que permita quantificar com precisão a demanda real, a adoção da diária permite melhor adequação operacional, garantindo flexibilidade à Administração e aderência à realidade de campo.

1.4.2. A diária possibilita que o município utilize os equipamentos locados pelo período necessário para a execução das tarefas, otimizando o custo-benefício, evitando desperdícios e possibilitando controle mais eficaz da execução, especialmente em áreas de difícil acesso, onde o tempo de deslocamento e operação pode variar. Essa escolha está em consonância com os princípios da economicidade, razoabilidade e eficiência que regem a Administração Pública.

1.4.3. Por outro lado, a opção pela unidade de medida "quilômetro (KM)" para alguns itens específicos, como ônibus, micro-ônibus e vans, se deu por conta da natureza do serviço de transporte de passageiros, cujo maior fluxo tem como principal destino a cidade de Itabuna, localizada a cerca de 70 km de Itacaré. Como essas viagens possuem trajetos definidos e previsíveis, com itinerário fixo ou habitual, a adoção da medição por quilometragem permite uma aferição mais justa e objetiva dos custos, além de maior controle sobre o deslocamento efetivamente realizado. Tal escolha se mostra mais condizente com a dinâmica desse tipo de transporte, viabilizando o planejamento e a fiscalização das rotas percorridas.

1.4.4. Portanto, a definição diferenciada das unidades de medida se sustenta na característica específica de cada serviço, visando garantir à Administração Pública a contratação mais eficaz, transparente e aderente à realidade local.

2. FUNDAMENTAÇÃO E DESCRIÇÃO DA NECESSIDADE DA CONTRATAÇÃO

2.1. A presente contratação visa atender à necessidade contínua da Prefeitura Municipal de Itacaré no tocante à locação de veículos pesados, tais como caçambas, retroescavadeiras, caminhões-pipa, entre outros, com o objetivo de garantir a execução de serviços públicos essenciais nas áreas de infraestrutura urbana e rural, meio ambiente, serviços gerais e manutenção de vias públicas.

2.2. O município de Itacaré, dada sua característica geográfica mista entre litoral e zona rural com vasto território e distritos, demanda frequentemente o uso de maquinário pesado para atender situações emergenciais (chuvas, deslizamentos, estradas vicinais), execução de obras de pequeno e médio porte, apoio à limpeza urbana, manutenção de estradas não pavimentadas, transporte de materiais e suporte a ações integradas de defesa civil.

2.3. A contratação por meio de credenciamento se justifica como o modelo mais eficiente, uma vez que possibilita maior agilidade e flexibilidade na contratação dos serviços de acordo com a demanda real, respeitando os princípios da economicidade, da impessoalidade e da isonomia. Essa forma também permite a ampliação da concorrência, dando oportunidade para que diversas empresas prestem o serviço conforme suas disponibilidades, capacidades operacionais e de acordo com as condições pré-estabelecidas em edital.

2.4. Além disso, a locação de veículos pesados sob demanda evita o comprometimento de recursos públicos com a aquisição de maquinário próprio, que implicaria em altos custos de aquisição, manutenção preventiva e corretiva, seguro, depreciação e contratação de mão de obra específica, o que se revela antieconômico frente à sazonalidade de muitas demandas.

2.5. Portanto, a contratação é essencial à continuidade e à qualidade dos serviços públicos, permitindo que o Município atue de forma célere e eficaz na manutenção e recuperação de sua infraestrutura urbana e rural, em atendimento ao interesse público e às necessidades da população.

3. DESCRIÇÃO DA SOLUÇÃO COMO UM TODO CONSIDERADO O CICLO DE VIDA DO OBJETO E ESPECIFICAÇÃO DO PRODUTO

3.1. A solução proposta consiste no procedimento auxiliar de Credenciamento, de acordo com o art. 78, I, da Lei nº 14.133/2021, para contratação de empresa que realize os serviços necessários, conforme o Termo de Referência.

3.2. No que se refere à hipótese de contratação, a mesma fundamenta-se no inciso I, do art. 79, da Lei nº 14.133/2021, qual seja, "I - paralela e não excludente: caso em que é viável e vantajosa para a Administração a realização de contratações simultâneas em condições padronizadas", quando a solução da necessidade pública demanda a contratação concomitante ou sucessiva de todos os particulares que preencherem os requisitos previamente fixados.

3.3. A solução adotada consiste na contratação por meio de credenciamento de empresas aptas a fornecer, sob demanda, veículos pesados e de grande porte, destinados ao atendimento das necessidades operacionais das secretarias e setores da Prefeitura Municipal de Itacaré. A locação compreenderá a disponibilização dos veículos em perfeitas condições de uso, com manutenção preventiva e corretiva sob responsabilidade da empresa contratada, garantindo-se segurança, eficiência operacional e regularidade nos serviços públicos essenciais.

3.4. Considerando o ciclo de vida do objeto, desde a contratação até a efetiva prestação dos serviços, o fornecedor deverá assegurar que os veículos locados estejam devidamente licenciados, em bom estado de conservação e funcionamento, com no máximo cinco a dez anos de fabricação, conforme o tipo de veículo, e prontos para o uso imediato. Em caso de veículos com operador, este deverá ser capacitado, habilitado e devidamente vinculado à empresa, que será responsável pelos encargos trabalhistas, previdenciários e de segurança do trabalho.

3.5. Os veículos a serem disponibilizados atendem a um amplo espectro de atividades, com destaque para serviços de terraplenagem, manutenção e recuperação de estradas vicinais, apoio à infraestrutura urbana e rural, ações de defesa civil e transporte de materiais e pessoal. As especificações constam da planilha de cotação de preços e compreendem itens como motoniveladoras com potência mínima de 150HP, tratores esteira tipo D140 e D150 com escalficador, retroescavadeiras de 100HP, escavadeiras hidráulicas de 170HP, pás carregadeiras, caçambas de 6m³ e 12m³, caminhões compactadores de 15m³, caminhões-pipa de 10.000 litros, carretas prancha, ônibus e micro-ônibus com acessibilidade, bem como vans com padrão executivo, todas com exigência de bom estado de conservação e manutenção periódica.

3.6. A locação, além de representar solução mais econômica em relação à aquisição direta de frota própria — que demandaria investimento elevado, gastos com manutenção, seguros, depreciação e pessoal

— permite maior flexibilidade e agilidade administrativa para atendimento das diversas demandas do município. A contratação por credenciamento ainda assegura a ampliação da competitividade, a isonomia entre os fornecedores e o atendimento eficaz ao interesse público municipal.

3.7. A solução proposta consiste na contratação, por meio de credenciamento, de empresas especializadas na prestação de serviços de locação de veículos pesados, com ou sem operador, para atendimento das demandas operacionais das secretarias e setores da Prefeitura Municipal de Itacaré. A contratação contempla a disponibilização, sob demanda, de máquinas e equipamentos pesados devidamente licenciados, em perfeitas condições de uso e com capacidade técnica compatível com as exigências da Administração Pública.

3.8. A adoção do credenciamento como modelo de contratação permite a habilitação de múltiplas empresas prestadoras do serviço, ampliando a competitividade e assegurando à Administração a possibilidade de convocar, sempre que necessário, prestadores conforme a disponibilidade, tipo de equipamento e localização da prestação do serviço. Essa flexibilidade operacional é essencial para um município com características geográficas diversificadas e com forte sazonalidade na demanda por serviços públicos, como é o caso de Itacaré.

3.9. Os equipamentos a serem locados devem possuir requisitos mínimos de potência, capacidade e conservação. Serão utilizados para atividades diversas, como requalificação de estradas vicinais, suporte a obras públicas, contenção de danos em períodos chuvosos, transporte de materiais e apoio à limpeza urbana, entre outras frentes de atuação da administração municipal.

3.10. Toda a manutenção corretiva e preventiva dos veículos ficará a cargo das empresas contratadas, assim como a substituição imediata em caso de falha mecânica. No caso de veículos com operador, este deverá ser devidamente habilitado e capacitado, sendo responsabilidade exclusiva da contratada todos os encargos trabalhistas, previdenciários, tributários e de segurança do trabalho.

3.11. Dessa forma, a solução adotada atende aos princípios da economicidade, eficiência, continuidade do serviço público e adequação à realidade administrativa e geográfica do Município de Itacaré.

4. REQUISITOS DA CONTRATAÇÃO

4.1. Para a prestação dos serviços pretendidos os eventuais interessados deverão comprovar que atuam em ramo de atividade compatível com o objeto da licitação, bem como apresentar todos os documentos a título habilitação, nos termos do art. 62, da Lei nº 14.133/2021.

4.2. O serviço deverá ser realizado de maneira parcelada, conforme cronograma estabelecido pela Secretaria Municipal, garantindo a regularidade e a pontualidade no atendimento às comunidades atendidas:

4.3. Para a contratação, as empresas interessadas deverão atender a requisitos mínimos que assegurem a plena execução dos serviços, a regularidade jurídica e fiscal e a capacidade técnica e operacional compatível com as exigências da Administração Pública. É indispensável que os fornecedores estejam legalmente constituídos, possuam CNPJ ativo, regularidade perante os entes tributários federais, estaduais e municipais, bem como estejam em situação regular quanto ao FGTS e à Seguridade Social.

4.4. Além disso, deverão apresentar documentação que comprove a aptidão para o desempenho da atividade de locação de veículos, seja mediante contrato social com objeto pertinente, seja por meio de registros e autorizações junto aos órgãos competentes.

4.5. Todos os veículos a serem disponibilizados deverão estar devidamente licenciados, registrados, segurados e em perfeitas condições de uso, apresentando, inclusive, comprovação de revisões e manutenções periódicas. Deverão atender a todos os requisitos legais de segurança, acessibilidade (quando exigido), controle ambiental e demais exigências previstas na legislação vigente, incluindo o Código de Trânsito Brasileiro, normas do INMETRO e resoluções do CONTRAN.

4.6. A contratada deverá garantir a imediata substituição do veículo em caso de pane, defeito ou indisponibilidade, sem prejuízo à continuidade do serviço.

4.7. Por fim, caberá à empresa contratada manter atualizados todos os documentos exigidos ao longo da vigência da contratação, sob pena de descredenciamento ou rescisão, além de cumprir integralmente as cláusulas do termo de credenciamento e os princípios que regem a Administração Pública, especialmente os da legalidade, eficiência, moralidade e interesse público

4.8. Poderão participar do presente Credenciamento:

4.9. Pessoas jurídicas legalmente constituídas, habilitadas, com idoneidade econômico-financeira, regularidade jurídico fiscal e que satisfaçam as condições fixadas neste Edital e seus anexos, e que acceitem as normas estabelecidas pelo Município de Itacaré.

- 4.10. Não poderão participar deste Credenciamento;
- 4.11. aquele que não atenda às condições deste Edital e seu(s) anexo(s);
- 4.12. pessoa jurídica que se encontre, ao tempo da licitação, impossibilitada de participar da licitação em decorrência de sanção que lhe foi imposta;
- 4.13. empresas controladoras, controladas ou coligadas, nos termos da Lei nº 6.404, de 15 de dezembro de 1976, concorrendo entre si;
- 4.14. empresas em consórcio;
- 4.15. pessoa jurídica que, nos 5 (cinco) anos anteriores à divulgação do edital, tenha sido condenada judicialmente, com trânsito em julgado, por exploração de trabalho infantil, por submissão de trabalhadores a condições análogas às de escravo ou por contratação de adolescentes nos casos vedados pela legislação trabalhista;
- 4.16. agente público do órgão ou entidade licitante;
- 4.17. aquele que mantenha vínculo de natureza técnica, comercial, econômica, financeira, trabalhista ou civil com dirigente do órgão ou entidade contratante ou com agente público que desempenhe função na licitação ou atue na fiscalização ou na gestão do contrato, ou que deles seja cônjuge, companheiro ou parente em linha reta, colateral ou por afinidade, até o terceiro grau.
- 4.18. Como condição prévia à participação no credenciamento, o Agente de Contratação verificará eventual descumprimento das condições de participação, especialmente quanto à existência de sanção que impeça a participação em licitação ou a contratação, mediante consulta aos seguintes cadastros:
- 4.19. Cadastro Nacional de Empresas Inidôneas e Suspensas - CEIS, mantido pela Controladoria-Geral da União (<https://www.portaltransparencia.gov.br/sancoes/ceis>); e
- 4.20. Cadastro Nacional de Empresas Punidas - CNEP, mantido pela Controladoria-Geral da União (<https://www.portaltransparencia.gov.br/sancoes/cnep>).
- 4.21. Cadastro de Inidôneos, mantida pelo Tribunal de Contas da União - TCU: <https://contas.tcu.gov.br>.
- 4.22. O descumprimento de qualquer condição de participação acarretará a inabilitação da interessada.

Sustentabilidade:

- 4.23. Não será necessário.

Da amostra

- 4.24. Não será necessário.

Da exigência de carta de solidariedade

- 4.25. Não será necessário apresentar carta de solidariedade emitida pelo fabricante/prestador.

Subcontratação

- 4.26. Será admitida a subcontratação em até 50% (cinquenta por cento) do contrato.

Garantia da contratação

- 4.27. Não haverá exigência de garantia de execução para a presente contratação.

5. MODELO DE EXECUÇÃO DO OBJETO

Condições de Entrega e Execução

- 5.1. As máquinas serão utilizadas em ações de manutenção, expansão e conservação da malha viária e das estradas vicinais do município, nas atividades da limpeza pública e nas demais realizadas pela Secretaria de Desenvolvimento Urbano em que os veículos, máquinas e equipamentos são necessários.
- 5.2. Os veículos, máquinas e equipamentos serão vistoriados pelo município e será emitido laudo sobre condição operacional dos mesmos para celebração do contrato.;
- 5.2.1. Verificado inaptidão do veículo, máquina ou equipamento a empresa terá o prazo de até 24 horas para apresentação de outro veículo, máquina ou equipamento para vistoria, podendo este prazo ser prorrogado com justificativa acolhida pelo município;
- 5.3. As diárias trabalhadas serão computadas a partir da chegada das máquinas no local onde serão realizados os serviços, sendo computadas produtivas e improdutivas, entretanto, a medição será realizada através do controle de diária.

5.4. O Município elaborará parte diária e/ou relatório de atendimentos, constando horas trabalhadas e serviços executados;

5.5. As despesas de manutenção, mobilização e desmobilização das máquinas, operador, seguros, tributos, encargos trabalhistas, previdenciários, alimentação, vale transporte, seguros e outras de funcionários contratados para execução do objeto deste serão de responsabilidade exclusiva da contratada.

5.6. É obrigação da CONTRATADA a disponibilização de socorro mecânico sempre que necessário;

5.7. As máquinas e equipamentos deverão ser mantidas em perfeito estado de funcionamento e conservação, limpos e identificados com adesivos e/ou ímãs magnéticos;

5.8. O prazo para reparo corretivo e/ou substituição da máquina ou equipamento que vier a apresentar problemas durante a execução do objeto deste Termo de Referência é de até 48 (quarenta e oito) horas, com exceção dos casos pontuais e necessários, os quais deverão ser justificados pela CONTRATANTE, visando não acarretar prejuízos ao interesse público;

5.9. Os motoristas e operadores deverão estar devidamente capacitados para tal função, possuir identificação, crachá ou uniforme, além de EPI;

5.10. Sendo necessário, os veículos e equipamentos poderão ser empregados em serviços em modo contínuo, ou seja, sem interrupção durante a noite, aos finais de semana e feriados, sendo de total e absoluta responsabilidade da CONTRATADA as despesas com motorista e operadores empregados na execução do objeto contratado;

5.11. A condução e operação dos veículos e equipamentos será por meio de motoristas e operadores disponibilizados pela CONTRATADA, sendo de sua inteira responsabilidade os danos nos veículos e equipamentos, bem como os eventualmente causados a terceiros;

5.12. Os operadores deverão possuir experiência na condução e operação dos veículos e equipamentos, bem como serem devidamente habilitados para tanto;

5.13. Os motoristas operadores deverão seguir as orientações e determinações do responsável pela CONTRATANTE para acompanhamento e coordenação dos serviços a serem executados.

5.14. SÃO OBRIGAÇÕES DA CREDENCIADA:

5.14.1. Cumprir todas as obrigações constantes deste Contrato e em seus anexos, assumindo como exclusivamente seus os riscos e as despesas decorrentes da boa e perfeita execução do objeto, observando, ainda, as obrigações a seguir dispostas;

5.14.2. Responsabilizar-se pelos vícios e danos decorrentes do objeto, de acordo com o Código de Defesa do Consumidor (Lei nº 8.078, de 1990);

5.14.3. Comunicar à CONTRATANTE, no prazo máximo de 24 (vinte e quatro) horas que antecede o prazo final de execução do serviço, os motivos que impossibilitem o cumprimento do prazo previsto, com a devida comprovação;

5.14.4. Atender às determinações regulares emitidas pelo fiscal ou gestor do contrato ou autoridade superior (art. 137, II, da Lei nº 14.133, de 2021) e prestar todo esclarecimento ou informação por eles solicitados;

5.14.5. Reparar, corrigir, remover, reconstruir ou substituir, às suas expensas, no total ou em parte, no prazo fixado pelo fiscal do contrato, os bens nos quais se verificarem vícios, defeitos ou incorreções resultantes da execução ou dos materiais empregados;

5.14.6. Responsabilizar-se pelos vícios e danos decorrentes da execução do objeto, bem como por todo e qualquer dano causado à Administração ou terceiros, não reduzindo essa responsabilidade a fiscalização ou o acompanhamento da execução contratual pelo CONTRATANTE, que ficará autorizado a descontar dos pagamentos devidos ou da garantia, caso exigida, o valor correspondente aos danos sofridos;

5.14.7. Comunicar ao Fiscal do contrato, no prazo de 24 (vinte e quatro) horas, qualquer ocorrência anormal ou acidente que se verifique no local da execução do objeto contratual. Paralisar, por determinação do CONTRATANTE, qualquer atividade que não esteja sendo executada de acordo com a boa técnica ou que ponha em risco a segurança de pessoas ou bens de terceiros;

5.14.8. Permitir ao CREDENCIANTE o acompanhamento e a fiscalização dos serviços;

5.14.9. A CREDENCIADA sujeita-se às disposições do Código de Proteção e Defesa do Consumidor, instituído pela Lei nº 8.078, de 11 de setembro de 1990, podendo o CREDENCIANTE, a critério da Comissão Permanente de Licitação representar contra a contratada sempre que identificar falhas, vícios e defeitos na execução do contrato.

5.15. DAS OBRIGAÇÕES DO CREDENCIANTE:

- 5.15.1.** Exigir o cumprimento de todas as obrigações assumidas pela CONTRATADA, de acordo com o contrato e seus anexos;
- 5.15.2.** Executar o objeto no prazo e condições estabelecidas no Termo de Referência;
- 5.15.3.** Notificar a CONTRATADA, por escrito, sobre vícios, defeitos ou incorreções verificadas no objeto fornecido, para que seja por ele substituído, reparado ou corrigido, no total ou em parte, às suas expensas;
- 5.15.4.** Acompanhar e fiscalizar a execução do contrato e o cumprimento das obrigações pela CONTRATADA;
- 5.15.5.** Comunicar a empresa para emissão de Nota Fiscal no que pertinente à parcela incontroversa da execução do objeto, para efeito de liquidação e pagamento, quando houver controvérsia sobre a execução do objeto, quanto à dimensão, qualidade e quantidade, conforme o art. 143 da Lei nº 14.133, de 2021;
- 5.15.6.** Efetuar o pagamento à CONTRATADA do valor correspondente ao fornecimento do objeto, no prazo, forma e condições estabelecidos no presente Contrato;
- 5.15.7.** Aplicar à CONTRATADA as sanções previstas na lei e neste Contrato;
- 5.15.8.** Explicitamente emitir decisão sobre todas as solicitações e reclamações relacionadas à execução do presente Contrato, ressalvados os requerimentos manifestamente impertinentes, meramente protelatórios ou de nenhum interesse para a boa execução do ajuste.

5.16. DA ADEQUAÇÃO À LEI GERAL DE PROTEÇÃO DE DADOS:

5.16.1. As Partes Convenientes se obrigam a:

- a) Observar as políticas de privacidade e de tratamento de dados das Partes Convenientes e a cumprir as normas de proteção de dados aplicáveis à espécie, notadamente a Lei Federal 13.709 de 14 de agosto de 2018 (Lei Geral de Proteção de Dados - "LGPD")

6. MODELO DE GESTÃO DO CONTRATO

- 6.1.** O representante designado da Prefeitura para acompanhar e fiscalizar a execução dos serviços verificará o exato cumprimento das obrigações da LICITANTE CREDENCIADA no período, quanto à quantidade, qualidade e o local da execução. Depois de conferida e atestada a execução dos serviços, a LICITANTE CREDENCIADA entregará a correspondente fatura acompanhado de relatório dos serviços executados para a secretaria solicitante.
- 6.2.** Caberá a Prefeitura, através de seu Fiscal de Obras e/ou Fiscal do Contrato, a fiscalização dos serviços prestados pela licitante CREDENCIADA, a qual deverá ser fornecida todas as informações solicitadas.
- 6.3.** O contrato deverá ser executado fielmente pelas partes, de acordo com as cláusulas avençadas e as normas da Lei nº 14.133, de 2021, e cada parte responderá pelas consequências de sua inexecução total ou parcial.
- 6.4.** As comunicações entre o órgão ou entidade e a contratada devem ser realizadas por escrito sempre que o ato exigir tal formalidade, admitindo-se o uso de mensagem eletrônica para esse fim.
- 6.5.** O órgão ou entidade poderá convocar representante da empresa para adoção de providências que devam ser cumpridas de imediato.
- 6.6.** O gestor do Contrato deverá ser o (a) secretário (a) atual da pasta.

Fiscalização

- 6.7.** A execução do contrato deverá ser acompanhada e fiscalizada pelo(s) fiscal(is) do contrato, ou pelos respectivos substitutos (Lei nº 14.133, de 2021, art. 117, caput).
- 6.8.** O fiscal técnico do contrato acompanhará a execução do contrato, para que sejam cumpridas todas as condições estabelecidas no contrato, de modo a assegurar os melhores resultados para a Administração, dentro dos moldes especificados da Lei 14.133/21 e Do Decreto Municipal nº 1.066/2022.
- 6.8.1.** O fiscal técnico do contrato anotará no histórico de gerenciamento do contrato todas as ocorrências relacionadas à execução do contrato, com a descrição do que for necessário para a regularização das faltas ou dos defeitos observados.
- 6.8.2.** Identificada qualquer inexecução ou irregularidade, o fiscal técnico do contrato emitirá notificações para a correção da execução do contrato, determinando prazo para a correção.

6.8.3. O fiscal técnico do contrato informará ao gestor do contrato, em tempo hábil, a situação que demandar decisão ou adoção de medidas que ultrapassem sua competência, para que adote as medidas necessárias e sancionadoras, se for o caso.

6.8.4. No caso de ocorrências que possam inviabilizar a execução do contrato nas datas aprezadas, o fiscal técnico do contrato comunicará o fato imediatamente ao gestor do contrato.

6.8.5. O fiscal técnico do contrato comunicará ao gestor do contrato, em tempo hábil, o término do contrato sob sua responsabilidade, com vistas à renovação tempestiva ou à prorrogação contratual.

Gestão do Contrato

6.9. O gestor do contrato será o (a) secretário (a) atual da pasta e coordenará a atualização do processo de acompanhamento e fiscalização do contrato contendo todos os registros formais da execução no histórico de gerenciamento do contrato, a exemplo da ordem de serviço, do registro de ocorrências, das alterações e das prorrogações contratuais, elaborando relatório com vistas à verificação da necessidade de adequações do contrato para fins de atendimento da finalidade da administração.

6.10. O gestor do contrato acompanhará os registros realizados pelos fiscais do contrato, de todas as ocorrências relacionadas à execução do contrato e as medidas adotadas, informando, se for o caso, à autoridade superior àquelas que ultrapassem a sua competência.

6.11. O gestor do contrato acompanhará a manutenção das condições de habilitação da contratada, para fins de empenho de despesa e pagamento, e anotará os problemas que obstem o fluxo normal da liquidação e do pagamento da despesa no relatório de riscos eventuais.

6.12. O gestor do contrato emitirá documento comprobatório da avaliação realizada pelos fiscais técnico, administrativo e setorial quanto ao cumprimento de obrigações assumidas pelo contratado, com menção ao seu desempenho na execução contratual, baseado nos indicadores objetivamente definidos e aferidos, e a eventuais penalidades aplicadas, devendo constar do cadastro de atesto de cumprimento de obrigações.

6.13. O gestor do contrato tomará providências para a formalização de processo administrativo de responsabilização para fins de aplicação de sanções, a ser conduzido pela comissão de que trata o art. 158 da Lei nº 14.133, de 2021, ou pelo agente ou pelo setor com competência para tal, conforme o caso.

6.14. O gestor do contrato deverá elaborar relatório final com informações sobre a consecução dos objetivos que tenham justificado a contratação e eventuais condutas a serem adotadas para o aprimoramento das atividades da Administração.

6.15. O gestor do contrato deverá enviar a documentação pertinente ao setor de contratos para a formalização dos procedimentos de liquidação e pagamento, no valor dimensionado pela fiscalização e gestão nos termos do contrato.

7. CRITÉRIOS DE MEDIÇÃO E DE PAGAMENTO

Recebimento

7.1. O pagamento à contratada será efetuado mensalmente, de acordo os valores apurados no mês, até o 15º dia do mês subsequente da prestação dos serviços, mediante a apresentação da nota fiscal devidamente atestada pelo departamento responsável.

7.2. A Contratada deverá encaminhar junto a Nota Fiscal ou Fatura, as Autorizações de Fornecimento/Ordens de serviços, devidamente assinadas por preposto autorizado pela chefe do Poder Executivo, para conferência dos quantitativos efetivamente fornecidos. Não será aceita a emissão de boletos bancários para efetuar o pagamento das Notas Fiscais e/ou Faturas.

7.3. Havendo erro na fatura ou recusa pelo município na aceitação dos produtos entregues, no todo ou em parte, a tramitação da fatura será suspensa até que a Contratada tome as providências necessárias à sua correção, passando a ser considerada, para fins de pagamento a data da reapresentação, devidamente regularizada.

7.4. Nenhum pagamento isentará a Contratada das responsabilidades contratuais, nem implicará em aprovação definitiva dos produtos entregues total ou parcial.

7.5. A nota fiscal/fatura deverá ser emitida pela própria Contratada, obrigatoriamente com o número de inscrição no CNPJ apresentado nos documentos de habilitação e das propostas de preços, bem como da Nota de Empenho, não se admitindo notas fiscais/faturas emitidas com outros CNPJ.

7.6. A Contratada deverá apresentar juntamente com a Nota Fiscal todas as certidões fiscais e trabalhista.

7.7. Em caso de devolução da Nota Fiscal ou Fatura para correção, o prazo para o pagamento passará a fluir após a sua reapresentação. No caso de controvérsia sobre a execução do objeto, quanto à dimensão, qualidade e quantidade, deverá ser observado o teor do art. 143 da Lei nº 14.133, de 2021, comunicando-se à empresa para emissão de Nota Fiscal no que pertence à parcela incontroversa da execução do objeto, para efeito de liquidação e pagamento.

7.8. O prazo para a solução, pelo contratado, de inconsistências na execução do objeto ou de saneamento da nota fiscal ou de instrumento de cobrança equivalente, verificadas pela Administração durante a análise prévia à liquidação de despesa, não será computado para os fins do recebimento definitivo.

7.9. O recebimento provisório ou definitivo não excluirá a responsabilidade civil pela solidez e pela segurança dos bens nem a responsabilidade ético-profissional pela perfeita execução do contrato.

Da Emissão e Liquidação da Nota Fiscal

7.10. A nota fiscal somente poderá ser emitida quando solicitada pelo Setor de Compras.

7.11. A nota fiscal deverá ser emitida pela própria Contratada, obrigatoriamente com o número de inscrição no CNPJ apresentado nos documentos de habilitação e da proposta de preço, bem como da nota de empenho, não se admitindo notas fiscais emitidas com outros CNPJ's, oportunidade em que deverá indicar, na própria nota fiscal, o código de serviço ou fornecimento da tabela da EFD – REINF, adequado ao objeto da contratação, devendo destacar nas notas fiscais o Imposto de Renda na Fonte, em observância as regras de retenção do IR dispostas na Instrução Normativa RFB nº 1.234, de 2012 e o RIR/2018, para fins de retenção quando do pagamento.

7.12. O setor competente para proceder o pagamento deve verificar se a Nota Fiscal apresentada expressa os elementos necessários e essenciais do documento, tais como: prazo de validade, data de emissão, dados do contrato e do órgão Contratante, período respectivo da execução do contrato, valor a pagar, eventual destaque do valor de retenções tributárias cabíveis, além de averiguar se a mesma está acompanhada com as devidas certidões de regularidade vigentes.

7.13. Havendo erro na apresentação da Nota Fiscal, ou circunstância que impeça a liquidação da despesa, o pagamento ficará sobrestado até que o contratado providencie as medidas saneadoras. Nesta hipótese, o prazo para pagamento iniciar-se-á após a comprovação da regularização da situação, não acarretando qualquer ônus para o Contratante;

7.14. A nota fiscal ou instrumento de cobrança equivalente deverá ser obrigatoriamente acompanhado da comprovação da regularidade fiscal e trabalhista.

7.15. A Administração deverá solicitar as certidões fiscais para verificar a manutenção das condições de habilitação exigidas no edital e identificar possível razão que impeça a participação em licitação, no âmbito do órgão ou entidade, proibição de contratar com o Poder Público, bem como ocorrências impeditivas indiretas.

7.16. Constatando-se, a situação de irregularidade do contratado, será providenciada sua notificação, por escrito, para que, no prazo de 5 (cinco) dias úteis, regularize sua situação ou, no mesmo prazo, apresente sua defesa. O prazo poderá ser prorrogado uma vez, por igual período, a critério do contratante.

7.17. Não havendo regularização ou sendo a defesa considerada improcedente, o contratante deverá comunicar aos órgãos responsáveis pela fiscalização da regularidade fiscal quanto à inadimplência do contratado, bem como quanto à existência de pagamento a ser efetuado, para que sejam acionados os meios pertinentes e necessários para garantir o recebimento de seus créditos.

7.18. Persistindo a irregularidade, o contratante deverá adotar as medidas necessárias à rescisão contratual nos autos do processo administrativo correspondente, assegurada ao contratado a ampla defesa.

7.19. Havendo a efetiva execução do objeto, os pagamentos serão realizados normalmente, até que se decida pela rescisão do contrato, caso o contratado não regularize sua situação fiscal ou trabalhista.

Prazo de pagamento

7.20. O pagamento será efetuado em até 30 (trinta) dias após a emissão da nota fiscal ou no dia da entrega do objeto, mediante a regular liquidação da despesa, nos termos do art. 63 da Lei Federal nº 4.320/1964, através de ordem bancária, para crédito em conta bancária de titularidade da empresa contratada.

7.21. O valor dos pagamentos eventualmente antecipados, nos moldes descritos no parágrafo primeiro do artigo 145 da lei, será descontado à taxa de 1% (um por cento) ao mês, calculada pro rata die, entre o dia do pagamento e o 30º (trigésimo) dia da data do protocolo do documento de cobrança no setor competente da entidade. Na hipótese de inexecução do objeto, fica o contratado obrigado a devolver, com

correção monetária, a integralidade do valor antecipado e no caso de inexecução parcial, deverá haver a devolução do valor relativo à parcela não executada do contrato.

7.22. O valor dos pagamentos eventualmente efetuados com atraso, desde que não decorra de fato ou ato imputável à Contratada, sofrerá a incidência de juros e correção monetária, de acordo com a variação da Taxa Selic aplicáveis à mora da Administração Pública, limitados a 12% ao ano.

Forma de pagamento

7.23. O pagamento será realizado por meio de ordem bancária, para crédito em banco, agência e conta corrente indicados pelo contratado.

7.24. Será considerada data do pagamento o dia em que constar como emitida a ordem bancária para pagamento.

7.25. Quando do pagamento, será efetuada a retenção tributária prevista na legislação aplicável.

7.25.1. A Contratada no ato do envio de suas notas fiscais deverá apresentar também a "Declaração do regime tributário" ao qual a empresa está submetida e em caso de alteração do regime tributário, fica a empresa Contratada na obrigação de imediatamente informar à Contratante nova Declaração.

7.25.2. A Contratada, em sendo optante do Simples Nacional, está obrigada a enviar em anexo à nota fiscal, o extrato do Simples Nacional ou o recibo do PGDAS da última competência para conferência da alíquota aplicada/informada na Nota Fiscal, de acordo com art. 21 da Lei Complementar 123/2006, em seu § 4º.

7.25.3. A Contratada que seja beneficiada com o regime de CPRB – Contribuição Patronal sobre a Receita Bruta, deverá apresentar a Declaração em anexo à Nota Fiscal.

7.25.4. Independentemente do percentual de tributo inserido na planilha, quando houver, serão retidos na fonte, quando da realização do pagamento, os percentuais estabelecidos na legislação vigente.

7.26. O contratado regularmente optante pelo Simples Nacional, nos termos da Lei Complementar nº 123, de 2006, não sofrerá a retenção tributária quanto aos impostos e contribuições abrangidos por aquele regime. No entanto, o pagamento ficará condicionado à apresentação de comprovação, por meio de documento oficial, de que faz jus ao tratamento tributário favorecido previsto na referida Lei Complementar.

8. FORMA E CRITÉRIOS DE SELEÇÃO DO PRESTADOR E FORMA DE EXECUÇÃO.

Forma de seleção e critério de julgamento da proposta

8.1. O PRESTADOR será selecionado por meio da realização de procedimento de LICITAÇÃO, na modalidade CREDENCIAMENTO.

Forma de execução

8.2. A execução será realizada de forma imediata, conforme orientação da PREFEITURA MUNICIPAL DE ITACARÉ.

9. ESTIMATIVAS DO VALOR DA CONTRATAÇÃO

9.1. Foi realizada pesquisa de preço para o serviço demandado, ficando os valores descritos conforme item 1.0 do termo de referência.

10. ADEQUAÇÃO ORÇAMENTÁRIA

DOTAÇÃO ORÇAMENTÁRIA			
Unidade Requisitante	Fonte	Projeto Atividade	Elemento de Despesa
Secretaria de saúde	15001002000 0	2047	3390390000 0
Secretaria de Educação	15001001000 0 15400000000 0	2006 / 2012 / 2015	3390390000 0
Secretaria de transporte	15000000000	2033	3390390000 0



PREFEITURA MUNICIPAL DE ITACARÉ
CNPJ/MF Nº 13.846.902/0001-95
SECRETARIA DE FINANÇAS
DEPARTAMENTO DE LICITAÇÕES E COMPRAS



Secretaria de desen. social	150000000000 166000000000 166100000000	2022 / 2024 / 2025	3390390000 0
Secretaria de desen. urbano	150000000000 172000000000	2031 / 2034	3390390000 0
Secretaria de administração	150000000000	2003	3390390000 0
Secretaria de meio ambiente	150000000000	2038	3390390000 0
Secretaria de Governo	150000000000	2002	3390390000 0
Secretaria de Mulheres	150000000000	2091	3390390000 0
Secretaria de Agricultura	150000000000	2036	3390390000 0

Itacaré/BA, 11 de junho de 2025.

Marília Gomes Almeida
Secretário Municipal de Administração



PREFEITURA MUNICIPAL DE ITACARÉ
CNPJ/MF Nº 13.846.902/0001-95
SECRETARIA DE FINANÇAS
DEPARTAMENTO DE LICITAÇÕES E COMPRAS

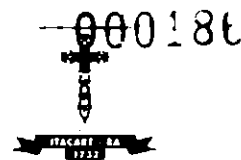

ANEXO II
SOLICITAÇÃO DE CREDENCIAMENTO (MODELO)

CREDENCIAMENTO Nº/2025

Processo Administrativo nº .../2025

Prezados Senhores,

A empresa, inscrita no CNPJ sob o nº, sediada à, bairro,
município de, Estado de, por seu representante legal o Sr (a), inscrito
(a) sob o CPF nº e RG nº:, domiciliado (a) na, e-mail

Vem por meio deste, solicitar o Credenciamento, junto à Prefeitura Municipal de Itacaré, para o
**CREDENCIAMENTO VISANDO À FUTURA E EVENTUAL CONTRATAÇÃO DE EMPRESA
ESPECIALIZADA EM ALUGUEL DE VEÍCULOS PESADOS COM E SEM OPERADOR (**
MOTORISTA) PARA ATENDER A DEMANDA DA PREFEITURA MUNICIPAL DE ITACARÉ,
e demais condições.

Declaro ainda, está ciente de todos os termos previsto no Edital de Credenciamento.

Local, data

EMPRESA:
CNPJ :
REPRESENTANTE LEGAL:
RG Nº:
CPF :