

RELATÓRIO DA AVALIAÇÃO ATUARIAL

Rio Bananal - ES

Instituto de Previdência dos Servidores do Município de Rio Bananal

Perfil III

Data focal da avaliação atuarial: 31/12/2020

Número da Nota Técnica Atuarial: 2021.000025.1

Nome do Atuário responsável: Mauricio Zorzi

Número de registro do atuário: 2458

Número da versão do documento: 1

Data da elaboração do documento: 05/03/2021

AFIXADO NO MURAL
DA PREFEITURA
EM 16 / 03 / 2021

[Assinatura]
Responsável
Dayana Alves Monteiro
Atendente
4881

AFIXADO NO MURAL DA PREFEITURA
MUNICIPAL DE RIO BANANAL
DATA 16 / 03 / 2021
[Assinatura]
Assinatura do Responsável

Nádia Pinto Borini Gava
Secretária de Administração e Finanças
Câmara Municipal de Rio Bananal
matrícula 0175

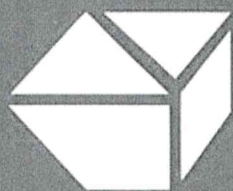

BRPREV
ATUÁRIOS

Seu futuro, nosso compromisso

Consultoria Atuarial

- ✓ Planejamento
- ✓ Gestão
- ✓ Resultado

SUMÁRIO EXECUTIVO

O sumário executivo tem como objetivo apresentar brevemente o resultado da situação atuarial e financeira e as principais informações do Instituto de Previdência dos Servidores do Município de Rio Bananal, demonstrado ao longo do Relatório da Avaliação Atuarial com data focal em 31/12/2020.

Atualmente, o Instituto de Previdência dos Servidores do Município de Rio Bananal cobre os benefícios de aposentadoria por tempo de contribuição, idade e compulsória e aposentadoria por invalidez para os servidores ativos. Para os dependentes, pensão por morte. Com a base cadastral posicionada em setembro de 2020, o grupo segurado encontra-se distribuído entre 676 servidores ativos, 125 aposentados e 21 pensionistas.

Para evidenciar o resultado atuarial, expõe-se a seguinte tabela:

Tabela 1 – Resultado Atuarial

	Dez/2020
PASSIVOS DO PLANO	
Provisão para benefícios a conceder	113.950.898,27
<i>Valor atual dos Benefícios Futuros</i>	156.215.276,27
<i>Valor Atual das Contribuições Futuras</i>	42.264.378,00
ENTE	22.408.629,95
SERVIDOR	19.855.748,05
Provisão para benefícios concedidos	64.381.280,22
<i>Valor atual dos Benefícios Futuros</i>	64.688.967,21
<i>Valor atual das Contribuições Futuras</i>	307.686,99
ENTE	0,00
SERVIDOR	307.686,99
ATIVOS DO PLANO	132.948.063,39
<i>Fundos de Investimento</i>	113.066.681,48
<i>Acordos Previdenciários</i>	0,00
<i>Compensação</i>	19.881.381,91
RESULTADO	-45.384.115,09
Plano de Amortização em Lei	45.599.757,64

Ressalta-se que são consideradas as hipóteses atuariais, principalmente a Taxa de Juros Atuarial de 5,42% a.a., a Taxa Real de Crescimento da Remuneração por Mérito e Produtividade de 2,00% a.a. e a Taxa Real de Crescimento dos Proventos de 0,00% a.a.. Além disso, o plano de custeio vigente que está distribuído da seguinte forma:

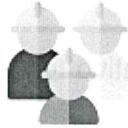
ENTE			SEGURADO
Normal			Normal
17,80%			14,00%
Suplementar			
8,50%			

O resultado deficitário do plano deve ser reequilibrado através da manutenção das alíquotas implementadas pela Lei nº 1489/2020, de 17,80% para o Ente, 14,00% para o segurado, mais 8,58% da alíquota suplementar responsável pela cobertura do déficit atuarial.

Para mensurar a evolução da situação financeira do Instituto de Previdência dos Servidores do Município de Rio Bananal, a próxima tabela demonstra as receitas e despesas projetadas para os próximos exercícios em valor presente. Vale salientar que a estimativa é realizada levando em consideração, entre outras hipóteses descritas no estudo, o grupo fechado, onde acompanha-se o grupo inicial até a sua extinção, não considerando admissões de servidores.

Tabela 2 – Projeção Atuarial para os próximos três exercícios

ANO	RECEITAS PREVIDENCIÁRIAS	DESPESAS PREVIDENCIÁRIAS
2021	13.179.877,68	6.724.687,23
2022	13.702.572,75	7.732.391,15
2023	14.461.543,35	8.092.872,44

SUMÁRIO

1	INTRODUÇÃO	7
2	BASE NORMATIVA	9
2.1	NORMAS GERAIS	9
2.2	NORMAS DO ENTE FEDERATIVO	9
3	PLANO DE BENEFÍCIOS E CONDIÇÕES DE ELEGIBILIDADE.....	10
3.1	DESCRIÇÃO DOS BENEFÍCIOS PREVIDENCIÁRIOS DO RPPS.....	10
3.2	CONDIÇÕES DE ELEGIBILIDADE.....	11
4	REGIMES FINANCEIROS E MÉTODOS DE FINANCIAMENTO	12
4.1	DESCRIÇÃO DOS REGIMES FINANCEIROS UTILIZADOS	12
4.2	DESCRIÇÃO DOS MÉTODOS DE FINANCIAMENTO UTILIZADOS.....	13
4.3	RESUMO DOS REGIMES FINANCEIROS E MÉTODOS POR BENEFÍCIO.....	13
5	HIPÓTESES ATUARIAIS E PREMISSAS	14
5.1	TÁBUAS BIOMÉTRICAS	15
5.2	ALTERAÇÕES FUTURAS NO PERFIL E COMPOSIÇÃO DAS MASSAS	15
5.3	ESTIMATIVAS DE REMUNERAÇÕES E PROVENTOS	16
5.4	TAXA DE JUROS ATUARIAL	17
5.5	ENTRADA EM ALGUM REGIME PREVIDENCIÁRIO E EM APOSENTADORIA.....	18
5.6	COMPOSIÇÃO DO GRUPO FAMILIAR.....	19
5.7	COMPENSAÇÃO FINANCEIRA	19
5.8	DEMAIS PREMISSAS E HIPÓTESES.....	19
6	ANÁLISE DA BASE CADASTRAL.....	21
6.1	DADOS FORNECIDOS E SUA DESCRIÇÃO.....	21
6.2	ANÁLISE DA QUALIDADE DA BASE CADASTRAL.....	21
6.3	PREMISSAS ADOTADAS PARA AJUSTE TÉCNICO DA BASE CADASTRAL	23
6.4	RECOMENDAÇÕES PARA A BASE CADASTRAL.....	24
7	RESULTADO ATUARIAL.....	26
7.1	BALANÇO ATUARIAL.....	26
7.2	ATIVOS GARANTIDORES E CRÉDITOS A RECEBER	27
7.3	PROVISÕES MATEMÁTICAS	28
7.4	COMPENSAÇÃO FINANCEIRA	28
7.5	RESULTADO DE ENCERRAMENTO DO EXERCÍCIO	29
7.6	VALOR ATUAL DAS REMUNERAÇÕES FUTURAS.....	30
8	CUSTOS E PLANO DE CUSTEIO.....	31
8.1	VALORES DAS REMUNERAÇÕES E PROVENTOS ATUAIS.....	31
8.2	CUSTEIO NORMAL VIGENTE EM LEI.....	31
8.3	CUSTEIO NORMAL CALCULADO POR BENEFÍCIO	32
8.4	CUSTEIO NORMAL CALCULADO POR REGIME FINANCEIRO	32
8.5	CUSTEIO NORMAL A CONSTAR EM LEI	32
8.5.1	ALÍQUOTA UNIFORME (VIGENTE).....	33
8.5.2	ALÍQUOTA PROGRESSIVA.....	33
8.6	COMPARATIVO.....	34
9	EQUACIONAMENTO DO DÉFICIT ATUARIAL.....	36
9.1	PRINCIPAIS CAUSAS DO DÉFICIT ATUARIAL.....	36
9.2	CENÁRIOS DE EQUACIONAMENTO DO DÉFICIT	37

9.3	RECOMENDAÇÃO PARA EQUACIONAMENTO DO DÉFICIT	39
10	CUSTEIO ADMINISTRATIVO	41
10.1	ESTIMATIVA DE CUSTO ADMINISTRATIVO PARA O PRÓXIMO EXERCÍCIO	41
10.2	RECOMENDAÇÕES DE MANUTENÇÃO OU ALTERAÇÃO	41
10.3	RECOMENDAÇÕES DIVERSAS	42
11	ANÁLISE DO COMPARATIVO DAS ÚLTIMAS AVALIAÇÕES ATUARIAIS	43
11.1	ANÁLISE COMPARATIVA DOS COMPROMISSOS	43
11.2	ANÁLISE COMPARATIVA DAS CARACTERÍSTICAS DO GRUPO	44
12	AVALIAÇÃO E IMPACTOS DO PERFIL ATUARIAL DO RPPS	46
12.1	PERFIL ATUARIAL	46
12.2	PORTE DO REGIME	47
12.3	RISCO ATUARIAL	47
13	ANÁLISES	48
13.1	ANÁLISE DAS DESPESAS COM BENEFÍCIOS	48
13.2	PERSPECTIVA DE ALTERAÇÃO NA MASSA DE SEGURADOS ATIVOS	48
13.3	ANÁLISE DE SENSIBILIDADE	49
14	PARECER ATUARIAL	52
15	ANEXOS	55
15.1	ANEXO 1 – CONCEITOS E DEFINIÇÕES	55
15.2	ANEXO 2 - ESTATÍSTICAS	57
15.2.1	GRUPO GERAL	57
15.2.2	GRUPO DOS SERVIDORES ATIVOS	58
15.2.3	GRUPO DOS SERVIDORES INATIVOS	62
15.2.4	GRUPO DOS PENSIONISTAS	64
15.3	ANEXO 3 - PROVISÕES MATEMÁTICAS A CONTABILIZAR	66
15.4	ANEXO 4 - PROJEÇÃO DA EVOLUÇÃO DAS PROVISÕES MATEMÁTICAS PARA OS PRÓXIMOS DOZE MESES	67
15.5	ANEXO 5 – EVOLUÇÃO DA POPULAÇÃO COBERTA	68
15.6	ANEXO 6 - PROJEÇÕES ATUARIAIS PARA O RELATÓRIO RESUMIDO DA EXECUÇÃO ORÇAMENTÁRIA - RREO	69
15.7	ANEXO 7 - RESULTADO DA DURAÇÃO DO PASSIVO E ANÁLISE EVOLUTIVA	73
15.8	ANEXO 8 - GANHOS E PERDAS ATUARIAIS	74
15.8.1	PASSIVOS COMPARADOS	74
15.9	ANEXO 9 - RESULTADO DA DEMONSTRAÇÃO DE VIABILIDADE DO PLANO DE CUSTEIO 75	
15.10	ANEXO 10 - TÁBUAS EM GERAL	76

1 INTRODUÇÃO

A Constituição brasileira define entre seus artigos 194 a 204 o conceito de SEGURIDADE SOCIAL, a qual está estruturada em três pilares:

- I. **Assistência;**
- II. **Previdência;**
- III. **Saúde.**

No que diz respeito a previdência, atualmente, o sistema brasileiro possui três categorias:

- I. **Regime Geral da Previdência Social (RGPS);**
- II. **Regimes Próprios de Previdência Social (RPPS);**
- III. **Previdência Complementar.**

Neste estudo técnico atuarial, serão avaliados os aspectos referentes a previdência dos servidores públicos pertencentes ao Regime Próprio de Previdência Social de Rio Bananal, atendendo o artigo 40 da Constituição Federal, tendo por finalidade preservar o equilíbrio financeiro e atuarial. Destaca-se que, além de atender a Constituição brasileira, o modelo proposto está em conformidade com a Lei Federal nº 9.717/98, as Emendas Constitucionais nº 20, 41, 47, 70, 103 e demais legislações correlatas, bem como as leis específicas deste Ente. Como novidade no âmbito dos regimes próprios, destaca-se a Portaria nº 464 de 2018 que regulamenta os novos parâmetros a serem obedecidos para as avaliações atuariais.

A BrPrev Auditoria e Consultoria Atuarial Ltda, tem por finalidade apresentar a análise técnico-atuarial do regime de previdência, baseando-se no exercício findo em 2020, de acordo com as informações e bases de dados posicionadas em 31 de dezembro de 2020.

O plano de benefícios será avaliado objetivando a garantia das obrigações previdenciárias, a qual ocorrerá por intermédio de reservas matemáticas, constituídas por meio da arrecadação de contribuição previdenciária, rentabilidade financeira dos ativos do plano, compensação previdenciária, entre outras possibilidades de receita. Portanto, o trabalho consistirá em realizar:

I. Análise da legislação previdenciária do Ente

Na legislação constam informações fundamentais para apuração da situação atuarial do regime como: plano de benefício proposto pelo RPPS, atual plano de custeio (alíquota normal e suplementar), despesas administrativas, plano de carreira, entre outras características individuais deste sistema.

II. Análise da Consistência e Completude da base de dados e outras informações

Em conjunto com a legislação, a base de dados fundamenta os resultados atuariais para o exercício. Conseqüentemente, testes de consistência e confiabilidade das bases de dados que contêm as informações dos servidores ativos, inativos e pensionistas são realizados para garantir a solidez dos resultados obtidos.

Além disto, realiza-se a verificação dos dados gerais do plano, como rentabilidade durante o exercício, base total de contribuição de cada grupo, saldo do plano, entre outras informações requisitadas à unidade gestora e outras retiradas de demonstrativos cadastrados no sistema CadPrev.

III. Formalização dos resultados atuariais

Fundamentado nas análises anteriores, realiza-se o cálculo das reservas matemáticas do plano e custos previdenciários; indicam-se as possibilidades para amortização do déficit técnico atuarial, caso exista; calculam-se as projeções atuariais contemplando as despesas e receitas previdenciárias, assim como a evolução do saldo financeiro;

Destaca-se que esta avaliação atende ao novo modelo requerido pela Secretaria da Previdência através da Portaria nº 464 de 2018. Todavia, salientamos que alguns dos anexos ainda não estão disponíveis devido à falta dos modelos padrões para confeccioná-los que serão fornecidos pela Secretaria de Previdência.

2 BASE NORMATIVA

Compõe-se por legislações que pautam o funcionamento e estrutura do regime próprio. Neste conjunto legal encontram-se a Constituição Federal, leis ordinárias federais e municipais, portarias e instruções normativas.

2.1 NORMAS GERAIS

Estas normas aplicam-se a todos os regimes próprios juridicamente constituídos.

- Artigo 40 da Constituição Federal de 1988.
- Emenda Constitucional nº 20, de 15 de dezembro de 1998.
- Emenda Constitucional nº 41, de 19 de dezembro de 2003.
- Emenda Constitucional nº 47, de 5 de julho de 2005.
- Emenda Constitucional nº 70, de 29 de março de 2012.
- Lei nº 9.717, de 27 de novembro de 1998.
- Lei nº 9.796, de 5 de maio de 1999.
- Lei nº 10.887 de 18 de junho de 2004.
- Portaria MPS nº 204, de 11 de julho de 2008.
- Portaria MPS nº 402, de 10 de dezembro de 2008.
- Portaria MPS nº 403, de 10 de dezembro de 2008.
- Portaria MPS nº 21, de 16 de janeiro de 2013.
- Portaria nº 464, de 19 de novembro de 2018 (Ministério da Fazenda).
- Portaria nº 12.233, de 14 de maio de 2020 (Ministério da Economia).
- Emenda Constitucional nº 103, de 12 de novembro de 2019.
- Portaria nº 1.348, de 3 de dezembro de 2019 (Ministério da Economia).

2.2 NORMAS DO ENTE FEDERATIVO

Constituem-se em normas específicas do funcionamento do regime próprio de Rio Bananal. Definem o plano de benefícios, estrutura de funcionamento, plano de custeio, taxas administrativas, segregação de massas além de outras questões.

- Lei nº 803/2006
- Lei nº 1489/2020

3 PLANO DE BENEFÍCIOS E CONDIÇÕES DE ELEGIBILIDADE

Esta seção descreve quais são os benefícios previdenciários cobertos pelo regime, além de definir quais são os critérios de elegibilidade dos mesmos.

3.1 DESCRIÇÃO DOS BENEFÍCIOS PREVIDENCIÁRIOS DO RPPS

Benefícios cobertos pelo regime previdenciário:

- I. **Cobertura para os Participantes**
 - a. Aposentadoria por Idade;
 - b. Aposentadoria por Tempo de Contribuição;
 - c. Aposentadoria Compulsória;
 - d. Aposentadoria por Invalidez;

- II. **Cobertura aos Dependentes**
 - a. Pensão por Morte.

Estes benefícios encontram-se parametrizados no artigo 40 da Constituição Federal.

- I. **Aposentadoria por Tempo de Contribuição, Idade e Compulsória**

Caracterizam-se atuarialmente por uma renda vitalícia diferida à qual terá direito o participante caso o mesmo atinja os critérios mínimos de concessão de um dos tipos de aposentadoria.

- II. **Aposentadoria por Invalidez**

Define-se como uma renda atuarial vitalícia concedida ao servidor vinculado ao RPPS caso o mesmo perca sua capacidade laboral.

- III. **Pensão por Morte**

Renda atuarial vitalícia ou temporária concedida ao dependente em caso de morte do servidor.

3.2 CONDIÇÕES DE ELEGIBILIDADE

De acordo com as Emendas Constitucionais nº 20 e nº 41, temos as seguintes condições de elegibilidade.

Tabela 3 - Descrição dos critérios de concessão dos benefícios previdenciários

BENEFÍCIO	CRITÉRIO DE CONCESSÃO
Aposentadoria por Idade	Completar 65 anos se homem ou 60 anos se mulher.
Aposentadoria por Tempo de Contribuição	Completar 30 anos de serviço, caso mulher, ou 35 anos de serviço caso homem. Se professor, há redução de 5 anos.
Aposentadoria Compulsória	Completar 75 anos de idade.
Aposentadoria por Invalidez	Cumprida a carência exigida, se necessária, o segurado terá direito à aposentadoria caso seja considerado incapaz e insusceptível de reabilitar-se para o exercício de sua atividade.
Pensão por Morte	Devido ao conjunto de dependentes do segurado que falecer sendo este aposentado ou não.

Com o advento da EC nº 103, ocorreram mudanças na estrutura do plano de benefícios do Regime Próprio da União e essa alteração pode ou não ser adotada como parâmetro mínimo para os Regimes Próprios estaduais e municipais. Na próxima tabela, o novo plano de benefícios e critérios estipulado pela Emenda.

Tabela 4 - Descrição dos critérios de concessão dos benefícios previdenciários proposto pela EC nº 103

BENEFÍCIO	CRITÉRIO DE CONCESSÃO
Aposentadoria Voluntária	Art. 4º - Completar 56 anos, se mulher, e 61 anos, se homem, 30 anos de contribuição, caso mulher, e 35 anos de contribuição, caso homem. Somatório da idade e do tempo de contribuição, equivalente a 86 (oitenta e seis) pontos, se mulher, e 96 (noventa e seis) pontos, se homem. Se professor, há redução de 5 anos nesses critérios. Art. 10 - Completar 62 anos, se mulher, e 65 anos, se homem, e 25 anos de contribuição. Art. 20 - Completar 57 anos, se mulher, e 60 anos, se homem, 30 anos de contribuição, caso mulher, e 35 anos de contribuição, caso homem. E período adicional de contribuição correspondente ao tempo que, na data de entrada em vigor desta Emenda Constitucional, faltaria para atingir o tempo mínimo de contribuição. Se professor, há redução de 5 anos nesses critérios.
Aposentadoria Compulsória	Completar 75 anos de idade.
Aposentadoria por Invalidez	Cumprida a carência exigida, se necessária, o segurado terá direito à aposentadoria caso seja considerado incapaz e insusceptível de reabilitar-se para o exercício de sua atividade.
Pensão por Morte	Devido ao conjunto de dependentes do segurado que falecer sendo este aposentado ou não.

4 REGIMES FINANCEIROS E MÉTODOS DE FINANCIAMENTO

Regime financeiro é a técnica utilizada para calcular os benefícios que, dependendo da sua característica programável ou não, se enquadra como CAP, RCC ou RS. E para o regime de capitalização, existe metodologias de financiamento atuarial para estabelecer o nível de constituição das reservas necessárias à cobertura dos benefícios estruturados como tal.

4.1 DESCRIÇÃO DOS REGIMES FINANCEIROS UTILIZADOS

I. Regime Financeiro de Capitalização (CAP)

A Portaria nº 464/2018 do Ministério da Fazenda define o regime financeiro de capitalização da seguinte forma:

“Regime onde há a formação de uma massa de recursos, acumulada durante o período de contribuição, capaz de garantir a geração de receitas equivalentes ao fluxo de fundos integralmente constituídos, para garantia dos benefícios iniciados após o período de acumulação dos recursos.”

II. Regime Financeiro de Repartição de Capitais de Cobertura (RCC)

Definido pela Portaria nº 464/2018 da seguinte forma:

“Regime no qual o valor atual do fluxo de contribuições normais futuras de um único exercício é igual ao valor atual de todo o fluxo de pagamento de benefícios futuros, fluxo esse considerado até sua extinção e apenas para benefícios cujo evento gerador do benefício venha ocorrer naquele único exercício.”

III. Regime Financeiro de Repartição Simples (RS)

Citando a definição da Portaria nº 464/2018:

“Regime em que o valor atual do fluxo de contribuições normais futuras de um único exercício é igual ao valor atual de todo o fluxo de benefícios futuros cujo pagamento venha a ocorrer nesse mesmo exercício.”

4.2 DESCRIÇÃO DOS MÉTODOS DE FINANCIAMENTO UTILIZADOS

Para os benefícios calculados pelo regime de capitalização, podem ser utilizados os seguintes métodos de financiamento:

I. Crédito Unitário Projetado

Método atuarial em que, anualmente, o mesmo percentual do valor presente dos benefícios projetados é fundado;

II. Idade Normal de Entrada

Método atuarial em que o valor presente dos benefícios projetados é financiado de maneira que seja produzido um custo anual nivelado entre a idade de entrada do participante e a idade de aposentadoria.

III. Prêmio Nivelado Individual

Método onde o valor presente do benefício do participante e seus eventuais incrementos são alocados de maneira nivelada dentro dos futuros ganhos do indivíduo entre a idade atual até a idade projetada de saída.

IV. Agregado por Idade Atingida

Similar ao método do prêmio nivelado individual, contudo é feito de maneira conjunta sem a apuração individual do custeio de cada participante.

4.3 RESUMO DOS REGIMES FINANCEIROS E MÉTODOS POR BENEFÍCIO

Logo, a tabela dispõe o regime financeiro e o método de financiamento utilizado para calcular os compromissos gerados pelos benefícios cobertos.

Tabela 5 - Regime Financeiro e Método de Financiamento dos Benefícios

BENEFÍCIOS	REGIME FINANCEIRO	MÉTODO DE FINANCIAMENTO
Aposentadoria por Tempo de Contribuição, Idade e Compulsória	CAP	AGREGADO ORTODOXO
Aposentadoria por Invalidez	CAP	AGREGADO ORTODOXO
Pensão por Morte de Ativo	RCC	-
Pensão por Morte de Aposentado Válido	RCC	-
Pensão por Morte de Aposentado Inválido	CAP	AGREGADO ORTODOXO

5 HIPÓTESES ATUARIAIS E PREMISSAS

As hipóteses atuariais constituem as bases técnicas da avaliação atuarial e são inferências estatísticas utilizadas para estimar, com maior grau de confiança, eventos futuros relacionados a população segurada, como riscos demográficos, biométricos, econômicos e financeiros. Podem ser classificadas em três grupos: econômicas, como incremento salarial e taxa de juros; biométricas, sendo as tábuas de mortalidade e invalidez; genéricas, as regras de aposentadoria.

As hipóteses foram elegidas de maneira apropriada à situação do plano de benefícios e às características dos participantes para a apuração correta dos compromissos futuros, observando os limites previstos na Portaria nº 464/2018. Reitera-se que não foram realizados estudos prévios de análise da aderência das hipóteses, visto que a obrigatoriedade depende do porte e perfil atuarial do RPPS. A recomendação é que seja elaborado esse tipo de estudo anualmente para o acompanhamento adequado das hipóteses.

Tabela 6 – Sumário Executivo das hipóteses financeiras e biométricas

financeiras	Taxa Real de Juros Atuarial	biométricas	Tábua de Mortalidade de Válidos - Laborativo
	5,42% a.a.		IBGE 2019 - Segregada por Sexo
	Taxa Real de Crescimento da Remuneração*		Tábua de Mortalidade de Válidos - Pós Laborativo
2,00% a.a.	IBGE 2019 - Segregada por Sexo		
Taxa Real de Crescimento dos Proventos	Tábua de Mortalidade de Inválido		
0,00% a.a.	IBGE 2019 - Segregada por Sexo		
			Tábua de Entrada em Invalidez
			ALVARO VINDAS

*Contempla o mérito e produtividade

5.1 TÁBUAS BIOMÉTRICAS

As tábuas biométricas são ferramentas estatísticas utilizadas para calcular probabilidades de ocorrência de eventos com o grupo segurado, como sobrevivência, mortalidade, invalidez e morbidade. Sendo assim, as tábuas auxiliam na apuração dos compromissos do plano de benefícios. Em relação ao seu impacto, para exemplificar, quanto maior a probabilidade de sobrevivência, maior será o montante financeiro necessário para custear as aposentadorias dos servidores.

Respeitando os limites previstos pela Portaria nº 464/2018, as tábuas selecionadas para o estudo estão elencadas a seguir:

Tabela 7 – Tábuas Biométricas

EVENTO	TÁBUA UTILIZADA
Tábua de Mortalidade de Válidos - Fase Laborativa	IBGE 2019 - Segregada por Sexo
Tábua de Mortalidade de Válido - Fase pós Laborativa	IBGE 2019 - Segregada por Sexo
Tábua de Mortalidade de Inválido	IBGE 2019 - Segregada por Sexo
Tábua de Entrada em Invalidez	ALVARO VINDAS
Tábua de Morbidez	Não utilizada

5.2 ALTERAÇÕES FUTURAS NO PERFIL E COMPOSIÇÃO DAS MASSAS

I. Rotatividade

A rotatividade caracteriza-se como a movimentação de servidores do Ente. Dentro do serviço público, as movimentações podem ser causadas pelas seguintes razões: troca de emprego do servidor titular gerando a necessidade de sua reposição; falecimento do servidor; acidente de trabalho causando a invalidação do servidor e a aposentadoria do servidor. Conforme as características do serviço público de baixa rotatividade, o único fator relevante é gerado pelas aposentadorias. Conseqüentemente, como esta já se encontra prevista na idade de aposentadoria do indivíduo, não será utilizado percentual de rotatividade na avaliação dos compromissos.

II. Expectativa de reposição de segurados ativos

Pela característica do serviço público, como a necessidade de realização de concurso público para contratações e da situação

financeira do Ente, não há como prever de maneira verossímil a admissão e reposição de servidores independentemente da causa. Por isto, não são realizadas previsões para a expectativa de reposição de segurados.

5.3 ESTIMATIVAS DE REMUNERAÇÕES E PROVENTOS

I. Taxa real de crescimento da remuneração por mérito e produtividade

A taxa estima anualmente o crescimento da remuneração ao longo da carreira do grupo de servidores, por tempo de serviço e por plano de carreira, além da reposição inflacionária. A hipótese tem função relevante no cômputo das provisões matemáticas, na qual apresenta alto grau de sensibilidade (conforme item 13.3) e por isso deve ser fidedigna.

O efeito da taxa é diretamente relacionado com o custo do plano previdenciário, quanto maior a taxa aplicada, maior será o passivo atuarial. Portanto, ressalta-se que qualquer reajuste concedido acima do previsto por esta avaliação pode ser motivo de perda atuarial, ocasionando em déficit. Nesse caso, é recomendável a realização de estudos prévios que avaliarão atuarial e financeiramente a situação do Ente e do RPPS para a concessão de reajuste acima do esperado.

Aplicou-se que as remunerações dos servidores em atividade terão o crescimento de 2,00% (dois por cento) ao ano, conforme legislação municipal e informações repassadas pela unidade gestora. A premissa está adequada respeitando o parâmetro mínimo de 1,00%, segundo a Portaria nº 464/2018.

II. Taxa real de crescimento dos proventos

A taxa estima anualmente o crescimento dos proventos concedido aos aposentados e pensionistas além da reposição inflacionária. A hipótese possui o mesmo efeito, quanto maior a taxa aplicada, maior será o passivo atuarial.

A taxa real de crescimento utilizada na avaliação dos compromissos foi de 0,00% (zero) ao ano. Ou seja, espera-se que os proventos sejam reajustados apenas pela inflação.

5.4 TAXA DE JUROS ATUARIAL

A taxa de juros atuarial é uma das premissas mais importantes do estudo, visto que é utilizada para descapitalizar o fluxo de contribuições e benefícios trazendo a valor presente na data focal da avaliação. Além disso, é a taxa anual esperada de rentabilidade dos ativos financeiros em posse do RPPS, no longo prazo, líquida da inflação do período.

O impacto da taxa de juros é inversamente proporcional ao passivo atuarial. Isto é, na medida que aumenta a taxa de juros utilizada no cálculo dos compromissos, diminui o passivo atuarial. Devido ao aumento na projeção do retorno dos investimentos o valor necessário para custear o plano de benefícios é reduzido.

Em concordância com a Portaria nº 464/2018, art. 26, deve ser aplicada a menor taxa prevista entre:

I - o valor esperado da rentabilidade futura dos investimentos dos ativos garantidores do RPPS, conforme meta prevista na política anual de investimentos aprovada pelo conselho deliberativo do regime; e

II - a taxa de juros parâmetro cujo ponto da Estrutura a Termo de Taxa de Juros Média seja o mais próximo à duração do passivo do RPPS."

Exceto em alguns casos, onde é necessário o envio prévio de estudo técnico para demonstrar a aderência da taxa a ser adotada quando for superior a taxa de juros parâmetro. Ou então, por critério de conservadorismo, o atuário responsável poderá utilizar taxa de juros inferior.

Por conseguinte, fica definida nesta avaliação atuarial a taxa de juros parâmetro, verificada na Portaria nº 12.233/2020 com a duração do passivo de 17,90 anos, de 5,42% (cinco vírgula quarenta e dois por cento) ao ano.

Vale salientar que a duração do passivo utilizada foi calculada pelas projeções do encerramento do exercício anterior e corresponde à média dos prazos dos fluxos de pagamentos de benefícios do RPPS, líquidos das contribuições dos aposentados e pensionistas, ponderada pelos valores presentes desses fluxos.

Caso o percentual esperado de rentabilidade não seja atingido pela gestão, recomenda-se que a hipótese seja reavaliada com estudos técnicos para evitar a perda atuarial que resulte em déficit.

5.5 ENTRADA EM ALGUM REGIME PREVIDENCIÁRIO E EM APOSENTADORIA

I. Idade estimada de ingresso em algum regime previdenciário

Para idade estimada de ingresso no primeiro regime previdenciário utilizou-se a seguinte regra:

Se a mesma estiver descrita na base de dados recebida, utiliza-se o dado recebido. Em contrário, usa-se a idade de vinculação ao ente caso a mesma seja menor ou igual a vinte cinco anos, mas se for maior que 25 anos, pressupõe-se que o servidor ingressou com 25 anos em algum regime previdenciário.

II. Idade estimada de entrada em aposentadoria programada

Para determinar a idade de entrada em aposentadoria, utilizam-se as seguintes informações:

- a. Idade;
- b. Sexo;
- c. Cargo;
- d. Idade de vinculação ao ente;
- e. Idade de ingresso no primeiro regime previdenciário;
- f. Idade de entrada no cargo atual;

Utilizando-se do cargo, idade de vínculo e sexo do segurado, definem-se os tempos de contribuição e idades mínimas necessários estabelecidos pela legislação para a concessão do benefício. Com requisitos mínimos definidos, usam-se as idades de vinculação no ente, primeiro regime previdenciário e cargo para definir o tempo faltante para a aposentadoria.

 Na experiência da BrPrev, essa premissa proporciona flutuações significativas nos déficits atuariais. A idade média de concessão das aposentadorias programadas varia, geralmente, entre 56 e 59 anos sem a implementação da reforma da previdência. Entretanto, em alguns casos está mensurada com mais de 60 anos, as vezes até 65 anos na média. Acontece que quanto maior a idade estimada de entrada em aposentadoria programada, menor o passivo atuarial. Pois, retarda o

pagamento da aposentadoria e aumenta o tempo de contribuição do servidor. Portanto, é responsabilidade do atuário mensurar tal premissa e, também, do RPPS fiscalizar se a mesma está adequada com a realidade do Ente.

Ressalta-se que a reforma da previdência tende a aumentar a idade estimada de entrada em aposentadoria programada, observadas as novas condições de elegibilidade.

III. Abono Permanência

Considerou-se que nenhum servidor irá optar pelo direito do abono permanência.

5.6 COMPOSIÇÃO DO GRUPO FAMILIAR

Para estimar os compromissos gerados pelos benefícios de pensão por morte tanto de segurado válido como segurado aposentado, utilizou-se a composição familiar do Ente de Rio Bananal.

5.7 COMPENSAÇÃO FINANCEIRA

A compensação previdenciária foi estimada da seguinte forma:

Em caso de inexistência das informações pertinentes à compensação previdenciária (valor do fluxo de recebimento e pagamento mensal de compensação previdenciária), assumira-se que a unidade gestora tem o direito de receber uma estimativa de 9,00% (nove por cento) do Valor Atual dos Benefícios Futuros a Conceder e Concedidos.

5.8 DEMAIS PREMISSAS E HIPÓTESES

I. Fator de determinação do valor real ao longo do tempo das remunerações e proventos

Não foi utilizado fator de determinação do valor real ao longo do tempo das remunerações.

II. Benefícios a conceder com base na média das remunerações ou com base na última remuneração

Utilizou-se como benefício projetado a última remuneração do servidor ativo capitalizado até a data de prevista de aposentadoria. Destaca-se que, para servidores que ingressaram no Ente antes de 2004, projeta-se que o benefício é calculado pela regra da integralidade. Para admitidos posteriormente, aplica-se um fator correspondente a 80% sobre o benefício projetado final, devido a regra de aposentadoria pela média.

III. Estimativa do crescimento real do teto de contribuição do RGPS

Estima-se que não haverá crescimento real no teto de benefícios do RGPS.

6 ANÁLISE DA BASE CADASTRAL

6.1 DADOS FORNECIDOS E SUA DESCRIÇÃO

Foram requisitadas à unidade gestora as informações descritas no leiaute mínimo estabelecido pela Secretaria de Previdência. Neste arquivo, são requisitadas informações de servidores ativos, inativos e pensionistas referentes a características vitais a estimação dos compromissos atuariais. Além destes, são requisitados dados de natureza cadastral, financeira, contábil e legislativa do RPPS.

Em conjunto, estas informações tornam possível auferir os compromissos, definir as alíquotas de contribuição e analisar possíveis riscos atuariais futuros pertinentes ao regime.

6.2 ANÁLISE DA QUALIDADE DA BASE CADASTRAL

I. Atualização da base cadastral

A base cadastral recebida tem data focal em setembro de 2020. Consequentemente mostrou-se atualizada para a realização da avaliação atuarial. Além disto, a unidade gestora e o ente federativo e suas autarquias realizaram a atualização das informações antes do envio das mesmas para a confecção da avaliação atuarial.

II. Amplitude da base cadastral

A base cadastral foi considerada satisfatória no critério amplitude. Isto se deve ao cruzamento de informações de natureza pública realizados previamente a realização da avaliação. Realizou-se a comparação da quantidade de servidores descritos no Demonstrativo de Informações Previdenciárias e Repasses – DIPR com a base de dados e não houve discrepância significativa.

III. Consistência da base cadastral

Considerou-se que as informações da base cadastral apresentaram consistência satisfatória. Esta afirmação deve-se à realização de testes individuais nas variáveis e comparativos dos totais apresentados na base cadastral frente ao DIPR e ao DRAA do ano

anterior. Informações como base de contribuição total dos servidores ativos, inativos e pensionistas foram comparadas com informações do DIPR do mesmo mês da competência da base cadastral para atestar se seriam constatadas discrepâncias significativas, mas as mesmas não foram encontradas. Além disto, checkou-se individualmente as variáveis através de procedimentos lógicos como: variáveis com entradas distintas das permitidas, checagem da idade de vinculação ao primeiro regime previdenciário para que a mesma não seja menor que 18 anos e salário de contribuição menor que o salário mínimo nacional ou extremamente elevado.

IV. Sumário Executivo da base cadastral.

A seguir, um sumário executivo referente à consistência e completude da base cadastral. Para finalizar, destaca-se que existiu comunicação digital entre a empresa e a unidade gestora com objetivo de responder os questionamentos realizados.

Tabela 8 - Consistência e completude da Base Cadastral

	DESCRIÇÃO	CONSISTÊNCIA	COMPLETUDE
ATIVOS	IDENTIFICAÇÃO	75-100	75-100
	SEXO	75-100	75-100
	ESTADO CIVIL	75-100	75-100
	DATA DE NASCIMENTO	75-100	75-100
	DATA DE INGRESSO NO ENTE	75-100	75-100
	IDENTIFICAÇÃO DO CARGO	75-100	75-100
	BASE DE CÁLCULO	75-100	75-100
	TEMPO DE CONTRIBUIÇÃO RGPS	75-100	75-100
	TEMPO DE CONTRIBUIÇÃO PARA OUTROS RPPS	75-100	75-100
	DATA DE NASCIMENTO DO CÔNJUGE	75-100	75-100
	NÚMERO DE DEPENDENTES	75-100	75-100
INATIVO	IDENTIFICAÇÃO	75-100	75-100
	SEXO	75-100	75-100
	ESTADO CIVIL	75-100	75-100
	DATA DE NASCIMENTO	75-100	75-100
	DATA DE NASCIMENTO DO CÔNJUGE	75-100	75-100
	DATA DE NASCIMENTO DO DEP. MAIS NOVO	75-100	75-100
	VALOR DO BENEFÍCIO	75-100	75-100
CONDIÇÃO DO APOSENTADO	75-100	75-100	

PENSÃO	TEMPO DE CONTRIBUIÇÃO PARA O RPPS	75-100	75-100
	TEMPO DE CONTRIBUIÇÃO PARA OUTROS REGIMES	75-100	75-100
	VALOR MENSAL DA COMPENSAÇÃO PREVIDENCIÁRIA	75-100	75-100
	NÚMERO DE DEPENDENTES	75-100	75-100
	IDENTIFICAÇÃO DA PENSÃO	75-100	75-100
	NÚMERO DE PENSIONISTAS	75-100	0-25
	SEXO DO PENSIONISTA PRINCIPAL	75-100	75-100
	DATA DE NASCIMENTO	75-100	75-100
	VALOR DO BENEFÍCIO	75-100	75-100
	CONDIÇÃO DO PENSIONISTA	75-100	75-100
	DURAÇÃO DO BENEFÍCIO	75-100	75-100

6.3 PREMISSAS ADOTADAS PARA AJUSTE TÉCNICO DA BASE CADASTRAL

Na tabela seguinte, as premissas que são adotadas para corrigir bases de dados inconsistentes. As correções estão separadas pela situação dos segurados e pelas variáveis.

I. Servidores Ativos:

Tabela 9 – Critérios de correção de dados dos Servidores Ativos

CAMPO	CRITÉRIO DE CORREÇÃO
DATA DE NASCIMENTO	No caso de a idade do servidor ativo ser inferior a dezoito anos, ajustara-se a idade do mesmo para a idade média do grupo ativo discriminada por sexo.
DATA DE INGRESSO NO ENTE	Em caso da inexistência da data de ingresso no ente e do tempo de contribuição para o RGPS, presume-se que o participante tenha se vinculado ao ente com 25 anos de idade.
TEMPO DE CONTRIBUIÇÃO RGPS	Caso a informação sobre a data de ingresso no ente esteja disponível, se a mesma for inferior a 25 anos, supõe-se que o participante nunca tenha contribuído para o RPPS. Caso contrário, adota-se a idade de vinculação ao ente menos 25 anos como tempo de contribuição para o RGPS.
IDENTIFICAÇÃO DO CARGO	Em caso da inexistência do dado, corrige-se a informação pelo cargo de maior proporção na base de dados.
BASE DE CÁLCULO	Remunerações inferiores ao salário mínimo ou extremamente elevadas foram ajustadas para o salário médio do grupo discriminado por cargo e sexo.
DATA DE NASCIMENTO DO CÔNJUGE	O cônjuge possui a mesma idade do servidor titular.
ESTADO CIVIL	Pressupõe-se que determinada proporção do grupo possui cônjuge.
SEXO	Servidores sem informações de sexo são corrigidos pela proporção do grupo em caso da inexistência do nome.
NÚMERO DE DEPENDENTES	Supõe-se que metade dos servidores tem um dependente.
TEMPO DE CONTRIBUIÇÃO PARA OUTROS RPPS	Assume-se que o servidor nunca contribuiu para outro RPPS.

II. Servidores Inativos:

Tabela 10 - Critérios de correção de dados dos Servidores Inativos

CAMPO	CRITÉRIO DE CORREÇÃO
SEXO	Servidores sem informações de sexo são corrigidos pela proporção do grupo em caso da inexistência do nome.
ESTADO CIVIL	Pressupõe-se que determinada proporção do grupo possui cônjuge.
DATA DE NASCIMENTO	Servidores sem data de nascimento ou com datas inverossímeis terão suas idades corrigidas pela média do grupo discriminadas por sexo.
DATA DE NASCIMENTO DO CÔNJUGE	O cônjuge possui a mesma idade do servidor titular.
DATA DE NASCIMENTO DO DEP. MAIS NOVO	Supôs-se que o dependente mais novo tem 12 anos de idade.
VALOR DO BENEFÍCIO	Remunerações inferiores ao salário mínimo ou extremamente elevadas foram ajustadas para o salário médio do grupo discriminado por sexo.
CONDIÇÃO DO APOSENTADO	Se o servidor possuir menos de 55 anos, supõe-se que o mesmo tenha se aposentado por invalidez, caso contrário assume-se que o mesmo tenha se aposentado válido.
TEMPO DE CONTRIBUIÇÃO PARA O RPPS	Não foram supostas premissas para este campo.
TEMPO DE CONTRIBUIÇÃO PARA OUTROS REGIMES	Não foi suposta premissa para este campo.
VALOR MENSAL DA COMPENSAÇÃO PREVIDENCIÁRIA	Utilizou-se o valor per capita médio apurado pela secretaria da previdência.
NÚMERO DE DEPENDENTES	Supôs-se que metade dos servidores inativos tem um dependente.

III. Pensionistas:

Tabela 11 - Critérios de correção de dados dos Pensionistas

CAMPO	CRITÉRIO DE CORREÇÃO
SEXO	Servidores sem informações de sexo são corrigidos pela proporção do grupo em caso da inexistência do nome.
DATA DE NASCIMENTO	Servidores sem data de nascimento ou com datas inverossímeis terão suas idades corrigidas pela média do grupo discriminadas por sexo.
VALOR DO BENEFÍCIO	Remunerações zeradas ou extremamente elevadas foram ajustadas para o salário médio do grupo discriminado por sexo.
CONDIÇÃO DO PENSIONISTA	Se não for especificada, assume-se que o pensionista é válido.
DURAÇÃO DO BENEFÍCIO	Se a idade do pensionista for menor que 24 anos, assume-se que a pensão é temporária. Caso contrário, a pensão é vitalícia.



6.4 RECOMENDAÇÕES PARA A BASE CADASTRAL

A base de dados do Ente é o pilar dos resultados atuariais que serão descritos neste relatório. Através da experiência adquirida durante os anos no mercado, citam-se algumas recomendações para que a base de dados não apresente vieses que venham a comprometer de maneira significativa os resultados atuariais:

- I. Atualização periódica do cadastro dos servidores para obtenção de informações relevantes. Recomenda-se a realização de Censos Previdenciários a cada cinco anos e uma atualização anual das informações;

- II. Apuração do tempo de serviço passado ao Regime Geral de Previdência Social para estimação do valor da compensação previdenciária;
- III. Registro das informações dos cônjuges e dependentes dos participantes para efeito do cálculo dos benefícios de pensão;
- IV. Registro de informações contábeis e financeiras dos últimos cinco anos como pagamento de benefícios previdenciários, valores dos dissídios concedidos, quantidade de concessões de aposentadorias e pensões e arrecadação relativa às contribuições dos servidores e do ente;

Todos os regimes próprios deverão manter sua base de dados no leiaute modelo estabelecido pela SPREV. Isto ocorre devido à Portaria nº 464 de 2018 que estabelece um padrão mínimo para as informações além de requisições posteriores para a mesma, como o arquivamento dos dados por um período de 10 anos. Além disto, a contabilização de informações de caráter financeiro e econômico passará a ser obrigatória para apurar a viabilidade do plano de custeio proposto. Ressalta-se ainda que, através de sistemas digitais, como o SICONFI-Sistema de Informações Contábeis e Fiscais do Setor Público, serão realizadas análises de consistência da base de dados pela Secretaria da Previdência.

Faz-se a ressalva que a manutenção de uma base de dados de qualidade é um processo contínuo de responsabilidade do Ente e da unidade gestora que gera benefícios no longo prazo.

7 RESULTADO ATUARIAL

Nesta seção, serão descritos os aspectos pertinentes aos resultados atuariais. Itens como provisões matemáticas, ativos financeiros, alíquotas de contribuição e o superávit ou déficit atuarial do plano estarão descritos neste item.

Inicia-se a seção com o balanço atuarial, para depois analisar os ativos garantidores, os passivos do regime frente aos seus segurados e, finalmente, explicitar o resultado atuarial do exercício.

7.1 BALANÇO ATUARIAL

O balanço atuarial demonstra as alíquotas calculadas, os valores das provisões matemáticas, da compensação financeira e do resultado atuarial.

Tabela 12 – Balanço atuarial

DESCRIÇÃO	ALÍQUOTA NORMAL VIGENTE EM LEI	ALÍQUOTA NORMAL DE EQUILÍBRIO
Alíquota Normal (patronal + Servidor) (A)	31,80%	31,80%
Alíquotas dos benefícios por RS, RCC e taxa de adm. (B)	10,63%	10,63%
Alíquota Normal por regime de capitalização (C = A- B)	21,17%	21,17%
ATIVOS FINANCEIROS		R\$
Fundos de Investimento e Demais Ativos	R\$113.066.681,48	
Acordos Previdenciários	0,00	
PROVISÕES	Valores com alíquotas vigentes	Valores com alíquotas de equilíbrio
PMBC	64.381.280,22	64.381.280,22
VABF - Concedidos	64.688.967,21	64.688.967,21
VACF - Concedidos	307.686,99	307.686,99
(-) VACF - (Ente)	0,00	0,00
(-) VACF - (Servidores)	307.686,99	307.686,99
PMBaC	113.950.898,27	113.950.898,27
VABF - a Conceder	156.215.276,27	156.215.276,27
VACF - a Conceder	42.264.378,00	42.264.378,00
(-) VACF - a Conceder (Ente)	22.408.629,95	22.408.629,95
(-) VACF - a Conceder (Servidores)	19.855.748,05	19.855.748,05
COMPENSAÇÃO PREVIDENCIÁRIA	19.881.381,91	19.881.381,91
VACP a Pagar - Benefícios Concedidos	0,00	0,00
(-) VACP a Receber - Benefícios Concedidos	5.822.007,05	5.822.007,05
VACP a Pagar - Benefícios a Conceder	0,00	0,00
(-) VACP a Receber - Benefícios a Conceder	14.059.374,86	14.059.374,86

RESULTADO ATUARIAL	-45.384.115,09	-45.384.115,09
Reserva de Contingência	0,00	0,00
Reserva para Ajuste do Plano	0,00	0,00
Plano de Amortização estabelecido em lei	45.599.757,64	45.599.757,64
Valor Atual da Cobertura da Insuficiência Financeira	0,00	0,00
Deficit Atuarial a Equacionar	0,00	0,00

7.2 ATIVOS GARANTIDORES E CRÉDITOS A RECEBER

Compostos pelos bens e direitos do plano previdenciário que serão utilizados para realizar o pagamento dos benefícios dos segurados. Constituem-se basicamente por:

I. Ativos Financeiros (saldo + aplicações)

Os ativos financeiros do plano estão discriminados de acordo com o Demonstrativo das Aplicações e Investimentos dos Recursos do mês de dezembro.

Tabela 13 – Discriminação dos investimentos do RPPS

INVESTIMENTOS	R\$113.066.681,48	100,00%
Fundos de Renda Fixa	113.050.291,44	99,99%
Fundos de Renda Variável	0,00	0,00%
Segmento Imobiliário	16.390,04	0,01%
Enquadramento	0,00	0,00%
Não Sujeitos ao Enquadramento	0,00	0,00%
Demais bens e direitos	0,00	0,00%

II. Parcelamentos de Débitos Previdenciários

Na data da avaliação, o regime de previdência não é credor de valores referentes à acordos de parcelamento.

Tabela 14 – Discriminação dos acordos financeiros

Nº DO ACORDO	VALOR CONTÁBIL 31/12/20
-	-

O somatório destes valores é de R\$ 0,00.

Com isso, o valor total dos ativos garantidores é de R\$ 113.066.681,48.

7.3 PROVISÕES MATEMÁTICAS

Constituem-se nos valores devidos pelo regime previdenciário aos segurados. Destaca-se que os valores apresentados representam o valor presente de todos os compromissos futuros assumidos pelo RPPS.

A próxima tabela agrega as provisões matemáticas de benefícios concedidos e a conceder.

Tabela 15 - Provisões Matemáticas – Quadro Geral

BENEFÍCIOS A CONCEDER	VABF	VACF	PROVISÃO
APOSENTADORIAS PROGRAMADAS	102.009.177,74	27.351.061,81	74.658.115,92
APOSENTADORIAS ESPECIAIS	48.604.733,73	14.114.745,04	34.489.988,69
APOSENTADORIA POR INVALIDEZ	0,00	0,00	0,00
PENSÃO POR MORTE DE SEGURADO ATIVO	0,00	0,00	0,00
PENSÃO POR MORTE DE APOSENTADO	5.391.188,92	758.642,59	4.632.546,33
PENSÃO POR MORTE DE INVÁLIDO	210.175,88	39.928,56	170.247,33
SUBTOTAL	156.215.276,27	42.264.378,00	113.950.898,27
BENEFÍCIOS CONCEDIDOS	VABF	VACF	RESERVA
APOSENTADORIAS PROGRAMADAS	25.143.114,80	307.686,99	24.835.427,81
APOSENTADORIAS ESPECIAIS	30.846.999,90	0,00	30.846.999,90
APOSENTADORIA POR INVALIDEZ	3.082.256,06	0,00	3.082.256,06
PENSÕES POR MORTE	5.616.596,45	0,00	5.616.596,45
SUBTOTAL	64.688.967,21	307.686,99	64.381.280,22
TOTAL	220.904.243,48	42.572.064,99	178.332.178,49

As provisões matemáticas dos benefícios concedidos totalizaram R\$ 64.381.280,22. Este valor representa o montante que deve estar sob posse do regime próprio para garantir com os compromissos já assumidos perante os aposentados e pensionistas atuais. Relativo aos benefícios a conceder, a provisão matemática totalizou R\$ 113.950.898,27. Este total indica o montante que deve estar sob posse do regime próprio para garantir com os compromissos já assumidos perante os futuros aposentados e pensionistas. Conseqüentemente, provisões matemáticas do regime previdenciário, na data focal da avaliação, totalizaram R\$ 178.332.178,49.

7.4 COMPENSAÇÃO FINANCEIRA

A compensação previdenciária refere-se à compensação financeira entre regimes graças ao tempo de contribuição realizado pelo segurado para outro RPPS

ou para o RGPS. Os cálculos destes valores são feitos através das formulações e premissas descritos na Nota Técnica Atuarial do Plano.

O saldo da compensação financeira é apurado através da soma dos valores totais da compensação a receber e a pagar dos benefícios concedidos e a conceder. Se este saldo for positivo, define-se o regime tem direito a receber mais valores do que tem a pagar e este saldo será somado aos ativos do plano. Caso contrário, o saldo de compensação representará um passivo ao plano e deverá ser adicionado as provisões matemáticas.

Tabela 16 – Compensação Financeira

BENEFÍCIOS CONCEDIDOS	R\$
Compensação a Receber	5.822.007,05
Compensação a Pagar	0,00
BENEFÍCIOS A CONCEDER	R\$
Compensação a Receber	14.059.374,86
Compensação a Pagar	0,00
SALDO COMPENSAÇÃO	19.881.381,91

Apurou-se que o regime tem um valor credor de R\$ 19.881.381,91 referente à compensação financeira. Conseqüentemente, este será somado aos ativos do plano causando diminuição nos compromissos do plano.

7.5 RESULTADO DE ENCERRAMENTO DO EXERCÍCIO

O resultado atuarial é expresso através da diferença dos ativos do plano perante seus passivos. Destaca-se a compensação previdenciária poderá ser somada aos ativos ou aos passivos dependendo se existir saldo a pagar ou a receber.

Caso o resultado da diferença seja positivo, existe superávit atuarial; se o resultado for negativo, observa-se um déficit; e se existir equivalência entre ativos e passivos, há um equilíbrio atuarial. A seguir, o resultado para o exercício:

Tabela 17 – Resultado Atuarial

RESULTADO ATUARIAL	R\$
Ativos do Plano	113.066.681,48
Provisões Matemáticas	178.332.178,49
Compensação Previdenciária	19.881.381,91
RESULTADO FINAL DO EXERCÍCIO	-45.384.115,09

Deve-se destacar que a situação atuarial descrita acima, é calculada com base nas alíquotas vigentes na data focal da avaliação, isto é, 31/12/2020. Somando-se este resultado com o valor do plano de amortização vigente da Lei nº 1489/2020 de R\$ 45.599.757,64, observa-se que na data focal, o regime previdenciário encontra-se em situação superavitária.

7.6 VALOR ATUAL DAS REMUNERAÇÕES FUTURAS

Representa o valor presente dos fluxos futuros das remunerações dos participantes. Este valor representa o total em valor presente da base de contribuição onde incidirão os percentuais contributivos.

Tabela 18 – Valor Atual das Remunerações Futuras

Valor Atual das Remunerações Futuras	R\$ 199.642.786,96
---	---------------------------

8 CUSTOS E PLANO DE CUSTEIO

Para honrar com os compromissos assumidos, devem ser vertidos recursos financeiros suficientes ao regime para que o mesmo possa realizar os pagamentos devidos. Estes valores baseiam-se no custo dos benefícios e são representados através de um percentual que incidirá sobre a base de contribuição para apurar o quanto cada segurado e a parte patronal deverão contribuir.

8.1 VALORES DAS REMUNERAÇÕES E PROVENTOS ATUAIS

Inicialmente, são calculados os valores das remunerações e proventos para definir a base de contribuição onde incidirão os percentuais contributivos.

Tabela 19 - Base de Contribuição Mensal e Anual

Categorias	Valor Mensal - Estatísticas da População Coberta	Valores Anuais
Total das Remunerações de Contribuição dos Servidores Ativos	1.687.463,90	21.937.030,70
Total das Parcelas dos Proventos de Aposentadoria que superam o Limite Máximo do RGPS	15.822,68	205.694,84
Total das Parcelas das Pensões Por Morte que superam o Limite Máximo do RGPS	0,00	0,00
TOTAL	1.703.286,58	22.142.725,54

Apurou-se que a base de contribuição mensal é de R\$ 1.703.286,58.

8.2 CUSTEIO NORMAL VIGENTE EM LEI

Atualmente, regulamentado pela Lei nº 1489/2020, o custeio é dado através da seguinte tabela:

Tabela 20 - Base de Cálculo, Alíquota e Contribuição esperada pelo custeio vigente

Categorias	Valor Anual da Base de Cálculo (R\$)	Alíquota Vigente	Valor da Contribuição esperada com Alíquotas Vigentes
Ente Federativo	21.937.030,70	15,80%	3.466.050,85
Taxa de Administração	21.937.030,70	2,00%	438.740,61
Ente Federativo - Total	21.937.030,70	17,80%	3.904.791,46
Segurados Ativos	21.937.030,70	14,00%	3.071.184,30
Aposentados	205.694,84	14,00%	28.797,28
Pensionistas	0,00	14,00%	0,00
TOTAL	-	31,80%	7.004.773,04

Observa-se que a contribuição total é de R\$ 7.004.773,04, o que representa uma alíquota total de 31,80%.

8.3 CUSTEIO NORMAL CALCULADO POR BENEFÍCIO

O custeio normal recomendado que institui o equilíbrio atuarial, discriminado por benefício, se comporta da seguinte maneira:

Tabela 21 - Regime Financeiro, Custo Anual Previsto e Alíquota Normal Calculada discriminada por Benefício

BENEFÍCIOS	REGIME FINANCEIRO	ALÍQUOTA NORMAL	CUSTO ANUAL PREVISTO (R\$)
Aposentadoria por Tempo de Contribuição, Idade e Compulsória	CAP	13,70%	3.018.612,22
Aposentadoria Especial	CAP	7,07%	1.557.780,18
Aposentadoria por Invalidez	RCC	5,99%	1.319.816,58
Pensão por Morte de Ativo	RCC	2,64%	581.688,78
Pensão por Morte de Aposentado Válido	CAP	0,38%	83.727,93
Pensão por Morte de Aposentado Inválido	CAP	0,02%	4.406,73
Alíquota Administrativa	-	2,00%	438.740,61
TOTAL		31,80%	7.004.773,04

Observa-se que a contribuição de equilíbrio total é de R\$ 7.004.773,04, o que representa uma alíquota total de 31,80%, acarretando uma mudança de 0,00%.

8.4 CUSTEIO NORMAL CALCULADO POR REGIME FINANCEIRO

Na tabela seguinte, a separação do custeio por regime financeiro:

Tabela 22 - Custo Anual e Alíquota Normal discriminada por Regime Financeiro

REGIME FINANCEIRO	%	R\$
Capitalização	21,17%	4.664.527,06
Repartição de Capitais de Cobertura	8,63%	1.901.505,36
Custeio Administrativo	2,00%	438.740,61
TOTAL	31,80%	7.004.773,04

8.5 CUSTEIO NORMAL A CONSTAR EM LEI

Neste item, estabeleceremos o percentual recomendado para a alíquota normal. Ressalta-se que, com a possibilidade da implementação de alíquotas progressivas por faixa salarial para o servidor, serão descritos dois cenários: Alíquota Uniforme e Alíquota Progressiva.

Para ambos os casos, o percentual de contribuição é distribuído entre a alíquota patronal e a alíquota do servidor, respeitando as possibilidades de cenários. A definição é de responsabilidade da unidade gestora e do ente federativo em conjunto com o atuário responsável, pois a avaliação atuarial deve assegurar que o plano de custeio instaura o equilíbrio financeiro e atuarial. Logo, estão demonstrados os resultados em cada cenário.

8.5.1 ALÍQUOTA UNIFORME (VIGENTE)

Na manutenção da alíquota uniforme, o percentual de contribuição mínimo dos servidores, aposentados e pensionistas é de 14% (quatorze por cento). E, para respeitar o limite previsto no artigo 2º da Lei nº 9717/1998, a alíquota de contribuição patronal deve ser, no mínimo, igual à do servidor excluindo-se a taxa de administração. Mantendo o plano uniforme, a alíquota normal da Lei nº 1489/2020 está demonstrada na tabela abaixo:

Tabela 23 - Base de Cálculo, Alíquota e Contribuição esperadas pela Situação definida na Avaliação

CATEGORIAS	ALÍQUOTA DEFINIDA NA AVALIAÇÃO (%)	R\$ CONTRIBUIÇÃO ESPERADA
Ente Federativo	15,80%	3.466.050,85
Taxa de Administração	2,00%	438.740,61
Ente Federativo - Total	17,80%	3.904.791,46
Segurados Ativos	14,00%	3.071.184,30
Aposentados	14,00%	28.797,28
Pensionistas	14,00%	0,00
TOTAL	31,80%	7.004.773,04

8.5.2 ALÍQUOTA PROGRESSIVA

Nesse cenário, o percentual de contribuição mínimo será calculado conforme o valor da base de contribuição ou do benefício dependendo do resultado atuarial do RPPS. Para o RPPS que demonstre resultado atuarial superavitário, a alíquota dos segurados não poderá ser inferior às alíquotas do RGPS. E para o RPPS com resultado atuarial deficitário, a alíquota mínima está definida no artigo 11, § 1º da Emenda Constitucional nº 103/2019.

Tabela 24 - Alíquota e Contribuição

CATEGORIAS	ALÍQUOTA A SER IMPLEMENTADA (%)	VALOR DA CONTRIBUIÇÃO ESPERADA**
Ente Federativo	17,86%	3.918.990,31
Taxa de Administração	2,00%	438.740,61
Ente Federativo - Total	19,86%	4.357.730,92
Segurados Ativos*	11,94%	2.618.244,84
Aposentados*	15,16%	31.173,30
Pensionistas*	0,00%	0,00
TOTAL	31,80%	7.007.149,06

*Alíquota Efetiva Agregada– representa o percentual que realmente incide sobre a base de contribuição devido ao cálculo por faixas salariais.

**Valores desconsiderando a contribuição dos aposentados e pensionistas incidindo sobre o valor dos benefícios que supere o salário-mínimo.

A alíquota do servidor é definida individualmente conforme a faixa de remuneração e, posteriormente, é calculada a alíquota efetiva de forma agregada.

Tabela 25 – Faixas de contribuição da alíquota progressiva

FAIXA DE REMUNERAÇÃO	ALÍQUOTA
Até um salário mínimo (R\$ 1.045,00)	11,00%
De R\$ 1.045,01 a R\$ 2.089,60	12,00%
De R\$ 2.089,61 a R\$ 3.134,40	13,00%
De R\$ 3.134,41 a R\$ 6.101,06	14,00%
De R\$ 6.101,07 a R\$ 10.448,00	14,50%
De R\$ 10.448,01 a 20.896,00	16,50%
De R\$ 20.896,01 a R\$ 40.747,20	19,00%
Acima de R\$ 40.747,20	22,00%

Destaca-se que para a aplicação das alíquotas progressivas as alterações do artigo 149 da Constituição Federal deverão ser referendadas integralmente por meio de lei. As alíquotas dos servidores poderão ser majoradas e corresponderão, no mínimo, àquelas prevista no artigo 11, § 1º da Emenda Constitucional nº 103/2019. A contribuição dos servidores aposentados e pensionistas poderá ser cobrada daqueles que recebem o benefício superior ao salário-mínimo, em caso de déficit atuarial. O ente federativo possui autonomia para legislar conforme as suas decisões.



8.6 COMPARATIVO

A seguir, são realizadas comparações entre as propostas de Alíquota Uniforme e Progressiva evidenciando as alíquotas e o balanço atuarial:

Tabela 26 – Comparativo das alíquotas propostas

	PROPOSTA I - UNIFORME	PROPOSTA II - PROGRESSIVA (Efetiva)
Ente	15,80%	17,86%
Taxa de Administração	2,00%	2,00%
Total Ente	17,80%	19,86%
Servidores Ativos	14,00%	11,94%
Servidores Inativos	14,00%	15,16%
Pensionistas	14,00%	0,00%
Total	31,80%	31,80%

Tabela 27 – Balanço atuarial das situações propostas

DESCRIÇÃO	PROPOSTA I	PROPOSTA II
Alíquota Normal (patronal + Servidor) (A)	31,80%	31,80%
Alíquotas dos benefícios por RS, RCC e taxa de adm. (B)	10,63%	10,63%
Alíquota Normal por regime de capitalização (C = A - B)	21,17%	21,17%
PROVISÕES	R\$	R\$
PMBC	64.381.280,22	64.355.893,45
VABF - Concedidos	64.688.967,21	64.688.967,21
VACF - Concedidos	307.686,99	333.073,76
(-) VACF - (Ente)	0,00	0,00
(-) VACF - (Servidores)	307.686,99	333.073,76
PMBaC	113.950.898,27	113.950.898,27
VABF - a Conceder	156.215.276,27	156.215.276,27
VACF - a Conceder	42.264.378,00	42.264.378,00
(-) VACF - a Conceder (Ente)	22.408.629,95	26.401.580,67
(-) VACF - a Conceder (Servidores)	19.855.748,05	15.862.797,33
COMPENSAÇÃO PREVIDENCIÁRIA	19.881.381,91	19.881.381,91
VACP a Pagar - Benefícios Concedidos	0,00	0,00
(-) VACP a Receber - Benefícios Concedidos	5.822.007,05	5.822.007,05
VACP a Pagar - Benefícios a Conceder	0,00	0,00
(-) VACP a Receber - Benefícios a Conceder	14.059.374,86	14.059.374,86
ATIVOS FINANCEIROS	113.066.681,48	113.066.681,48
Fundos de Investimento e Demais Ativos	R\$113.066.681,48	R\$113.066.681,48
Acordos Previdenciários	0,00	0,00
RESULTADO ATUARIAL*	-45.384.115,09	-45.358.728,33
Plano de Amortização estabelecido em lei	45.599.757,64	45.599.757,64
RESULTADO ATUARIAL**	215.642,55	241.029,31

*Resultado sem considerar o valor atual do plano de amortização;

**Resultado considerando o valor atual do plano de amortização.

9 EQUACIONAMENTO DO DÉFICIT ATUARIAL

Em caso de existência de déficit atuarial, isto é, uma insuficiência dos ativos do plano perante os compromissos assumidos pelo mesmo, deve ser estabelecido um plano para equacionar este valor. Esta seção aborda as principais causas do déficit atuarial e a recomendação para restabelecer o equilíbrio financeiro e atuarial.

9.1 PRINCIPAIS CAUSAS DO DÉFICIT ATUARIAL

A análise dos motivos geradores do déficit atuarial é um assunto importante e deve ser realizada minuciosamente. Existem diversas causas para o déficit atuarial de naturezas distintas. A critério de definição, estabelece-se o déficit atuarial como sendo a insuficiência dos recursos acumulados do plano frente ao seu passivo no momento da avaliação. Algumas causas que são geradoras de déficit atuarial, de maneira geral:

- I. alíquotas de contribuição definidas em lei abaixo das alíquotas de equilíbrio;
- II. apuração imprecisa dos compromissos do plano e das alíquotas de contribuição;
- III. estimação incorreta das premissas atuariais e não correção das mesmas;
- IV. práticas administrativas relacionadas a gestão dos recursos do regime, padrões de governança, etc;
- V. não efetivação dos repasses necessários;
- VI. insuficiência contributiva provenientes de exercícios anteriores;

No RPPS de Rio Bananal não pode ser realizada uma afirmação precisa das causas do déficit atuarial, pois a mesma requisitaria uma auditoria completa em todo o seu histórico (aporte de contribuições, alíquotas de contribuição, concessão de benefícios, etc). Contudo, pelo contexto histórico brasileiro, normalmente, a existência de um déficit atuarial está fundamentada na insuficiência contributiva do período anterior a Emenda Constitucional nº 20 que estabeleceu a necessidade do equilíbrio financeiro e atuarial.

9.2 CENÁRIOS DE EQUACIONAMENTO DO DÉFICIT

Para equacionar o déficit atuarial do regime próprio, será utilizada uma contribuição suplementar. Esta contribuição caracteriza-se por um percentual/valor extra ao custo normal, definido na seção 8.5, que deverá ser pago durante um período pré-determinado e terá como único objetivo amortizar o déficit atuarial existente.

A Instrução Normativa nº 7/2018 estabelece parâmetros sobre os planos de amortização para as variáveis de percentual mínimo a ser equacionado, prazo máximo e percentual obrigatório de revisão. Sucintamente, as possibilidades estão elencadas em três cenários, sendo eles: por prazo fixo (PF) de 35 anos a partir da primeira publicação de lei do Ente sobre plano de amortização, posterior a esta Instrução; por prazo calculado pela duração do passivo (DP) ou por prazo calculado pela sobrevivência média (SM) dos aposentados e pensionistas. As duas últimas opções possibilitam o uso do Limite de Déficit Atuarial (LDA), onde o valor do déficit atuarial a ser equacionado pode não ser integral, definindo o percentual mínimo amortizado.

Vale ressaltar que a Nota SEI nº 4/2020 postergou para 2022 o parâmetro mínimo de contribuição suplementar igual a um terço do valor dos juros do exercício, dois terços para 2023 e, finalmente, atingir o valor integral dos juros em 2024. Motivo que explica o aumento dos percentuais/valores do plano de amortização a partir do exercício mencionado.

Os cenários demonstrados a seguir para amortizar o passivo não fundado estão todos em consonância com a Portaria nº 464/2018 e com a Instrução Normativa nº 7/2018, considerando como base de cálculo o total das remunerações dos servidores ativos reajustados pela taxa real de crescimento de 2,00% a.a. e a taxa de juros de 5,42% a.a. Além da opção de alíquotas normais diferentes (uniforme e progressiva), apresenta-se uma tabela contemplando todos os cenários, resumidamente. Caso seja feito o uso do Limite do Déficit Atuarial (LDA), os valores estão em tabela complementar.

Tabela 28 – Cenários de plano de amortização

Ano	% Lei	COLUNA A (LEI ATUAL) PROPOSTA I – UNIFORME			COLUNA B PROPOSTA II - PROGRESSIVA		
		PF	DP	SM	PF	DP	SM
2021	8,50%	8,50%	10,29%	13,88%	8,50%	10,29%	13,88%
2022	9,50%	9,50%	10,29%	13,88%	9,50%	10,29%	13,88%
2023	11,25%	11,25%	10,29%	13,88%	11,25%	10,29%	13,88%
2024	11,00%	11,00%	10,29%	13,88%	11,00%	10,29%	13,88%
2025	11,00%	11,00%	10,29%	13,88%	11,00%	10,29%	13,88%
2026	10,50%	10,50%	10,29%	13,88%	10,50%	10,29%	13,88%
2027	10,37%	10,37%	10,29%	13,88%	10,37%	10,29%	13,88%
2028	10,37%	10,37%	10,29%	13,88%	10,37%	10,29%	13,88%
2029	10,37%	10,37%	10,29%	13,88%	10,37%	10,29%	13,88%
2030	10,37%	10,37%	10,29%	13,88%	10,37%	10,29%	13,88%
2031	10,37%	10,37%	10,29%	13,88%	10,37%	10,29%	13,88%
2032	10,37%	10,37%	10,29%	13,88%	10,37%	10,29%	13,88%
2033	10,37%	10,37%	10,29%	13,88%	10,37%	10,29%	13,88%
2034	10,37%	10,37%	10,29%	13,88%	10,37%	10,29%	13,88%
2035	10,37%	10,37%	10,29%	13,88%	10,37%	10,29%	13,88%
2036	10,37%	10,37%	10,29%	13,88%	10,37%	10,29%	13,88%
2037	10,37%	10,37%	10,29%	13,88%	10,37%	10,29%	13,88%
2038	10,37%	10,37%	10,29%	13,88%	10,37%	10,29%	13,88%
2039	10,37%	10,37%	10,29%	13,88%	10,37%	10,29%	13,88%
2040	10,37%	10,37%	10,29%	13,88%	10,37%	10,29%	13,88%
2041	10,37%	10,37%	10,29%	13,88%	10,37%	10,29%	13,88%
2042	10,37%	10,37%	10,29%	0,00%	10,37%	10,29%	0,00%
2043	10,37%	10,37%	10,29%	0,00%	10,37%	10,29%	0,00%
2044	10,37%	10,37%	10,29%	0,00%	10,37%	10,29%	0,00%
2045	10,37%	10,37%	10,29%	0,00%	10,37%	10,29%	0,00%
2046	10,37%	10,37%	10,29%	0,00%	10,37%	10,29%	0,00%
2047	10,37%	10,37%	10,29%	0,00%	10,37%	10,29%	0,00%
2048	10,37%	10,37%	10,29%	0,00%	10,37%	10,29%	0,00%
2049	10,37%	10,37%	10,29%	0,00%	10,37%	10,29%	0,00%
2050	10,37%	10,37%	10,29%	0,00%	10,37%	10,29%	0,00%
2051	10,37%	10,37%	10,29%	0,00%	10,37%	10,29%	0,00%
2052	10,37%	10,37%	10,29%	0,00%	10,37%	10,29%	0,00%
2053	10,37%	10,37%	10,29%	0,00%	10,37%	10,29%	0,00%
2054	10,37%	10,37%	10,29%	0,00%	10,37%	10,29%	0,00%
2055	0%	0%	0,00%	0,00%	0%	0,00%	0,00%

TABELAS COMPLEMENTARES

Tabela 29 – Insuficiência de cobertura por Provisão Matemática

INSUFICIÊNCIA DE COBERTURAS	LEI	PROGRESSIVO
I) PMBC	R\$0,00	R\$0,00
II) PMBaC	(R\$45.384.115,09)	(R\$45.358.728,33)

Tabela 30 – LDA (Limite do Déficit Atuarial)

I) DURATION PASSIVO	(R\$11.509.051,25)
II) SOBREVIDA MÉDIA	(R\$7.771.542,22)

ATENÇÃO

Para definir o plano de amortização a ser implementado em lei, deve-se inicialmente escolher uma alíquota normal (manter o percentual atual ou optar pela alíquota progressiva). **Com a escolha da alíquota normal**, realiza-se a opção por um dos três métodos de financiamento. Por exemplo, se for realizada a opção pela Proposta II - alíquota progressiva, deve-se ir à COLUNA B e realizar a escolha por um dos três métodos. **Não é possível escolher os percentuais de amortização para a PROPOSTA I – ALÍQUOTA UNIFORME se a PROPOSTA II – ALÍQUOTA PROGRESSIVA foi escolhida.**



9.3 RECOMENDAÇÃO PARA EQUACIONAMENTO DO DÉFICIT

Para sanar tal insuficiência, recomenda-se que seja mantido como equacionamento do déficit atuarial o plano de amortização implementado pela Lei nº 1489/2020. O plano apresenta o maior prazo para o financiamento e visa a cobertura integral do déficit atuarial, indo ao encontro dos critérios de conservadorismo.

Reitera-se que a determinação dentre as alternativas explicitadas para o plano de amortização do déficit atuarial é de responsabilidade do Ente, da unidade gestora e do atuário responsável pela avaliação.

Tabela 31 – Plano de amortização recomendado

Ano	Base Calculo	Percentual	(-) Pagamento	Saldo Inicial	Juros	Saldo Final
2021	22.375.771,31	8,50%	1.901.940,56	45.384.115,09	2.459.819,04	45.941.993,57
2022	22.823.286,74	9,50%	2.168.212,24	45.941.993,57	2.490.056,05	46.263.837,38
2023	23.279.752,48	11,25%	2.618.972,15	46.263.837,38	2.507.499,99	46.152.365,21
2024	23.745.347,52	11,00%	2.611.988,23	46.152.365,21	2.501.458,19	46.041.835,18
2025	24.220.254,48	11,00%	2.664.227,99	46.041.835,18	2.495.467,47	45.873.074,66
2026	24.704.659,56	10,50%	2.593.989,25	45.873.074,66	2.486.320,65	45.765.406,05
2027	25.198.752,76	10,37%	2.613.110,66	45.765.406,05	2.480.485,01	45.632.780,39
2028	25.702.727,81	10,37%	2.665.372,87	45.632.780,39	2.473.296,70	45.440.704,22
2029	26.216.782,37	10,37%	2.718.680,33	45.440.704,22	2.462.886,17	45.184.910,06
2030	26.741.118,01	10,37%	2.773.053,94	45.184.910,06	2.449.022,13	44.860.878,24
2031	27.275.940,37	10,37%	2.828.515,02	44.860.878,24	2.431.459,60	44.463.822,83
2032	27.821.459,18	10,37%	2.885.085,32	44.463.822,83	2.409.939,20	43.988.676,71
2033	28.377.888,37	10,37%	2.942.787,02	43.988.676,71	2.384.186,28	43.430.075,96
2034	28.945.446,13	10,37%	3.001.642,76	43.430.075,96	2.353.910,12	42.782.343,31
2035	29.524.355,06	10,37%	3.061.675,62	42.782.343,31	2.318.803,01	42.039.470,70
2036	30.114.842,16	10,37%	3.122.909,13	42.039.470,70	2.278.539,31	41.195.100,88
2037	30.717.139,00	10,37%	3.185.367,31	41.195.100,88	2.232.774,47	40.242.508,04
2038	31.331.481,78	10,37%	3.249.074,66	40.242.508,04	2.181.143,94	39.174.577,31
2039	31.958.111,42	10,37%	3.314.056,15	39.174.577,31	2.123.262,09	37.983.783,25
2040	32.597.273,64	10,37%	3.380.337,28	37.983.783,25	2.058.721,05	36.662.167,02
2041	33.249.219,12	10,37%	3.447.944,02	36.662.167,02	1.987.089,45	35.201.312,45
2042	33.914.203,50	10,37%	3.516.902,90	35.201.312,45	1.907.911,13	33.592.320,68
2043	34.592.487,57	10,37%	3.587.240,96	33.592.320,68	1.820.703,78	31.825.783,50
2044	35.284.337,32	10,37%	3.658.985,78	31.825.783,50	1.724.957,47	29.891.755,19
2045	35.990.024,07	10,37%	3.732.165,50	29.891.755,19	1.620.133,13	27.779.722,83
2046	36.709.824,55	10,37%	3.806.808,81	27.779.722,83	1.505.660,98	25.478.575,00
2047	37.444.021,04	10,37%	3.882.944,98	25.478.575,00	1.380.938,76	22.976.568,78
2048	38.192.901,46	10,37%	3.960.603,88	22.976.568,78	1.245.330,03	20.261.294,93
2049	38.956.759,49	10,37%	4.039.815,96	20.261.294,93	1.098.162,18	17.319.641,15
2050	39.735.894,68	10,37%	4.120.612,28	17.319.641,15	938.724,55	14.137.753,42
2051	40.530.612,57	10,37%	4.203.024,52	14.137.753,42	766.266,24	10.700.995,14
2052	41.341.224,82	10,37%	4.287.085,01	10.700.995,14	579.993,94	6.993.904,06
2053	42.168.049,32	10,37%	4.372.826,71	6.993.904,06	379.069,60	3.000.146,94
2054	43.011.410,31	10,37%	4.460.283,25	3.000.146,94	162.607,96	-1.297.528,34

10 CUSTEIO ADMINISTRATIVO

Para a organização e funcionamento da Unidade Gestora do RPPS se faz necessário o custeio administrativo, onde uma contribuição unilateral, por parte do Ente Federativo, é definida em avaliação atuarial por meio de alíquota ou aporte. Atualmente, no caso do RPPS o custeio administrativo é uma alíquota de 2,00% (dois por cento).

Essa alíquota, também chamada de taxa de administração, possui um valor limite definido de no máximo 2,00% do valor total das remunerações, proventos e pensões dos segurados vinculados ao RPPS, relativo ao exercício financeiro anterior. Porém, na avaliação atuarial esse percentual é calculado com outra base de incidência, a remuneração de contribuição dos servidores ativos, e pode ser superior aos 2,00% para a apuração do custeio administrativo. O valor do custo administrativo permanece limitado ao valor limite.

10.1 ESTIMATIVA DE CUSTO ADMINISTRATIVO PARA O PRÓXIMO EXERCÍCIO

Através de um critério conservador, estimou-se que, no próximo exercício, as despesas administrativas não ultrapassarão a média dos três últimos exercícios mais uma margem de segurança de 10,00% (dez por cento) da mesma.

10.2 RECOMENDAÇÕES DE MANUTENÇÃO OU ALTERAÇÃO

Baseado na estimativa das despesas administrativas, recomenda-se que o custeio administrativo do regime seja mantido para o próximo exercício. Contudo, caso observe-se que o mesmo não é suficiente para arcar com os gastos incorridos, sugere-se uma reavaliação imediata para averiguar as causas do viés ocorrido. Portando, o percentual da taxa de administração será de 2,00%.

10.3 RECOMENDAÇÕES DIVERSAS

Destaca-se que, pelo artigo 51 da Portaria nº 464/2018, os recursos destinados ao custo administrativo deverão ser mantidos por meio de uma reserva administrativa que objetivam segregar os recursos de finalidade administrativa dos de finalidade de pagamento de benefícios. Permite-se que, dependendo do resultado da reserva administrativa ao final do exercício, os recursos remanescentes sejam revertidos para o pagamento de benefícios, desde que seja observada a legislação do ente e mediante a aprovação do conselho.

Pela redação do Art. 51 § 7º, salienta-se que o custeio administrativo não é computado para verificação do limite previsto pelo art. 2º da Lei nº 9.717, de 1998, que estipula a contribuição mínima e máxima do ente federativo.

Finalmente, para a adequação da taxa de administração, de acordo com a Portaria nº 19.451/2020, os entes federativos deverão implementar as alterações necessárias para cumprir com o disposto na Portaria, sobre os novos limites e base de cálculo da taxa de administração, até 31 de dezembro de 2021.

11 ANÁLISE DO COMPARATIVO DAS ÚLTIMAS AVALIAÇÕES ATUARIAIS

Esta seção realiza a análise comparativa das últimas avaliações atuariais com o objetivo de demonstrar as variações nas provisões matemáticas, nos ativos garantidores e na composição do grupo segurado.

11.1 ANÁLISE COMPARATIVA DOS COMPROMISSOS

Apresenta a evolução dos compromissos atuariais no período dos três últimos exercícios.

Tabela 32 – Comparativo das Provisões Matemáticas e Resultados Atuariais

	Dez/2018	Dez/2019	Dez/2020
PASSIVOS DO PLANO			
Provisão para benefícios a conceder	94.192.820,07	122.040.153,63	113.950.898,27
<i>Valor atual dos Benefícios Futuros</i>	124.812.148,21	155.930.828,75	156.215.276,27
<i>Valor Atual das Contribuições Futuras</i>	30.619.328,14	33.890.675,12	42.264.378,00
ENTE	0,00	19.980.323,39	22.408.629,95
SERVIDOR	0,00	13.910.351,73	19.855.748,05
Provisão para benefícios concedidos	40.189.736,38	51.668.143,85	64.381.280,22
<i>Valor atual dos Benefícios Futuros</i>	40.894.480,54	51.830.048,50	64.688.967,21
<i>Valor atual das contribuições Futuras</i>	704.744,16	161.904,65	307.686,99
ENTE	0,00	0,00	0,00
SERVIDOR	0,00	161.904,65	307.686,99
ATIVOS DO PLANO	103.883.570,03	127.520.858,23	132.948.063,39
<i>Fundos de Investimento</i>	87.312.907,14	106.744.770,51	113.066.681,48
<i>Acordos Previdenciários</i>	0,00	0,00	0,00
<i>Compensação</i>	16.570.662,89	20.776.087,72	19.881.381,91
RESULTADO	-30.498.986,42	-46.187.439,25	-45.384.115,09
Plano de Amortização em Lei	-	-	45.599.757,64

Baseado nesta tabela, observaram-se os seguintes percentuais de variação:

Tabela 33 - Variações das Contas

	2019-2018	2020-2019
Provisão para benefícios a conceder	29,56%	-6,63%
<i>Valor atual dos Benefícios Futuros</i>	24,93%	0,18%
<i>Valor Atual das Contribuições Futuras</i>	10,68%	24,71%
ENTE	-	12,15%
SERVIDOR	-	42,74%
Provisão para benefícios concedidos	28,56%	24,61%
<i>Valor atual dos Benefícios Futuros</i>	26,74%	24,81%
<i>Valor atual das contribuições Futuras</i>	-77,03%	90,04%
ENTE	-	-
SERVIDOR	-	90,04%
ATIVOS DO PLANO	22,75%	4,26%
<i>Fundos de Investimento</i>	22,26%	5,92%
<i>Acordos Previdenciários</i>	-	-
<i>Compensação</i>	25,38%	-4,31%
RESULTADO	51,44%	-1,74%
	-	-
PROVISÕES	-	-
VASF	-	-

11.2 ANÁLISE COMPARATIVA DAS CARACTERÍSTICAS DO GRUPO

Prosseguindo para a análise das variações na composição do grupo:

Tabela 34 – Comparativo Estatístico dos Três Últimos Exercícios

	2018	2019	2020
	-	-	-
<i>Ativos</i>	643	664	676
<i>Aposentados</i>	84	105	125
<i>Pensionistas</i>	16	19	21
<i>Média Salarial Ativos</i>	2.155,66	2.416,89	2.257,27
<i>Média Proventos Inativos</i>	2.472,31	2.941,07	3.152,93
<i>Média Pensões</i>	1.571,34	1.721,11	1.985,50
<i>Idade Média Ativos</i>	44,04	43,41	43,80
<i>Idade Média Aposentados</i>	64,56	63,34	63,12
<i>Idade Média Pensionistas</i>	60,06	62,74	57,90
<i>Idade Projetada de Aposentadoria</i>	60,06	58,23	58,05

Baseado nesta tabela, observaram-se os seguintes percentuais de variação:

Tabela 35 – Análise de Variação Informações Demográficas

	2019-2018	2020-2019
<i>Ativos</i>	3,27%	1,81%
<i>Aposentados</i>	25,00%	19,05%
<i>Pensionistas</i>	18,75%	10,53%
<i>Média Salarial Ativos</i>	12,12%	-6,60%
<i>Média Proventos Inativos</i>	18,96%	7,20%
<i>Média Pensões</i>	9,53%	15,36%
<i>Idade Média Ativos</i>	-1,43%	0,90%
<i>Idade Média Aposentados</i>	-1,89%	-0,35%
<i>Idade Média Pensionistas</i>	4,46%	-7,70%
<i>Idade Projetada de Aposentadoria</i>	-3,05%	-0,30%

12 AVALIAÇÃO E IMPACTOS DO PERFIL ATUARIAL DO RPPS

Uma das novidades introduzidas pela Portaria nº 464/2018 é o tratamento distinto dos RPPS baseado no perfil de risco atuarial de cada regime. Este perfil define-se em uma matriz de risco que leva em consideração o porte do RPPS e indicadores de risco atuarial calculados através de informações dispostas no CADPREV e no SICONFI – Sistema de Informações Contábeis e Fiscais do Setor Público Brasileiro.

O tratamento distinto mencionado acima resume-se a práticas procedimentais diferentes no âmbito administrativo do RPPS e a utilização de constantes nas formulações de cálculo. A seguir, consta o perfil atuarial do regime próprio.

12.1 PERFIL ATUARIAL

De acordo com a matriz divulgada pela SPREV que pode ser consultada em seu sítio digital, o Regime Próprio de Rio Bananal está classificado como **Perfil Atuarial III**. Esta classificação implica no uso das seguintes constantes no momento da apuração dos compromissos:

Tabela 36 – Constante “a”

DESCRIÇÃO	VALOR MÁXIMO	VALOR MÍNIMO	VALOR IDEAL	VALOR DO RPPS
a – Constante utilizada para o Cálculo do LDA	2	1,5	2	1,75

Esta constante é diretamente utilizada na apuração do valor da parcela relativa ao déficit atuarial que poderá não compor o plano de amortização, caso a metodologia escolhida seja pela duração do passivo. As possibilidades para os valores do LDA, dados os valores possíveis para a constante:

Tabela 37 – Valores do LDA

a	Valor do LDA
1,5	-14.797.352,00
1,75	-17.263.577,00
2	-19.729.802,00

12.2 PORTE DO REGIME

Baseado na população do Ente ou na quantidade de servidores vinculados ao RPPS, temos que o porte do RPPS é classificado através da tabela abaixo:

Tabela 38 – Porte dos RPPS

ESPECIFICAÇÃO	PORTE
Estados e DF	1
Capitais	2
Municípios com mais de 400 mil hab	3
Municípios com mais de 100 mil hab	4
Municípios com mais de 50 mil hab	5
Municípios com mais de 10 mil hab	6
Municípios com menos de 10 mil hab	7

Conseqüentemente, o regime próprio de Rio Bananal enquadra-se no **Porte 6**.

12.3 RISCO ATUARIAL

Consiste em uma combinação do Perfil Atuarial com o Porte do RPPS dada por uma matriz de risco. Conseqüentemente, temos que o risco atuarial do RPPS é considerado **Médio**.

13 ANÁLISES

As análises realizadas nesse tópico têm como objetivo auxiliar os gestores responsáveis pelo Instituto de Previdência dos Servidores do Município de Rio Bananal apresentando o comportamento esperado ao examinar as despesas com benefícios, a perspectiva de alteração na massa de segurados ativos e a análise de sensibilidade.

13.1 ANÁLISE DAS DESPESAS COM BENEFÍCIOS

Tabela 39 – Comparativo das Despesas

ANO	DESPESAS	%
2017	2.397.725,62	-
2018	3.870.080,09	61%
2019	4.926.194,45	27%
2020	4.319.457,20	-12%
2021	6.724.687,23	56%
2022	7.732.391,15	15%
2023	8.092.872,44	5%
2024	8.722.571,20	8%

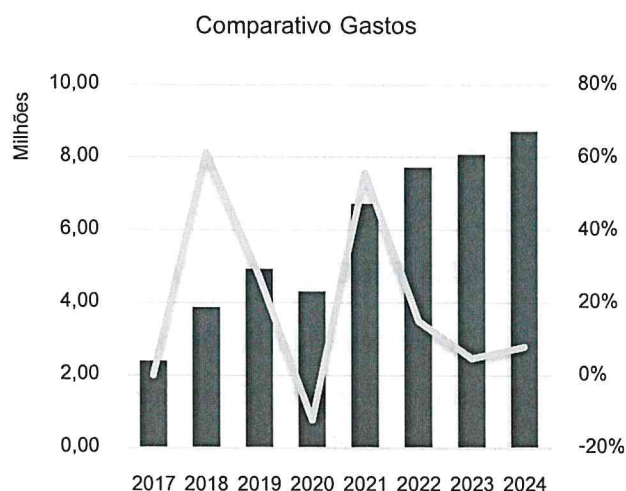

Total Executado – 4 últimos exercício	15.513.457,36
Total Projetado – 4 próximos exercícios	31.272.522,02
Variação Percentual	102%

13.2 PERSPECTIVA DE ALTERAÇÃO NA MASSA DE SEGURADOS ATIVOS

Para o próximo exercício, esperam-se as seguintes alterações no grupo:

- Mortalidade de Segurados Ativos: 2,57
- Entrada em invalidez: 1,26

Complementarmente, apresenta-se as informações dos riscos iminentes do grupo de servidores ativos.

Tabela 40 – Estatísticas Riscos iminentes

	HOMENS			MULHERES		
	DIVERSOS	PROFESSORES	SUBTOTAL	DIVERSOS	PROFESSORES	SUBTOTAL
<i>Freq</i>	11,00	0,00	11,00	16,00	12,00	28,00
<i>Idade Média</i>	64,18	0,00	64,18	58,19	52,83	55,89
<i>Média Salarial</i>	2.835,26	0,00	2.835,26	2.327,63	3.531,15	2.843,42
<i>Base Cont.</i>	31.187,82	0,00	31.187,82	37.242,08	42.373,74	79.615,82
<i>Provisão Matemática</i>	4.078.766,99	0,00	4.078.766,99	6.050.775,39	6.608.380,62	12.659.156,01

	TOTAL	% DO GRUPO
<i>Freq</i>	39	5,77%
<i>Idade Média</i>	58,23	-
<i>Média Salarial</i>	2.841,12	-
<i>Base Cont.</i>	110.803,64	6,57%
<i>PM</i>	16.737.923,00	10,96%

13.3 ANÁLISE DE SENSIBILIDADE

A análise de sensibilidade demonstra a variação dos resultados em função da alteração das premissas de taxa de juros atuarial, taxa real de crescimento das remunerações e taxa real de crescimento dos proventos.

Tabela 41 – Meta Atuarial

META ATUARIAL (% a.a.)	PROVISÃO	ATIVOS	RESULTADO
6,00%	160.116.608,11	131.150.695,11	-28.965.913,01
5,50%	175.656.401,96	132.684.779,20	-42.971.622,76
5,00%	193.331.066,81	134.419.647,13	-58.911.419,67
4,50%	213.505.752,23	136.388.904,64	-77.116.847,59
4,00%	236.619.316,42	138.632.869,23	-97.986.447,19
3,50%	263.201.337,21	141.200.110,74	-122.001.226,48
3,00%	293.893.513,96	144.149.388,34	-149.744.125,62
2,50%	329.476.707,18	147.552.096,55	-181.924.610,63
2,00%	370.905.247,45	151.495.367,10	-219.409.880,35
1,50%	419.350.657,38	156.086.020,17	-263.264.637,21
1,00%	476.257.615,17	161.455.619,57	-314.801.995,60
0,50%	543.415.908,17	167.766.969,84	-375.648.938,34

Sensibilidade da Meta Atuarial



Tabela 42 - Crescimento Real dos Salários

CRESCIMENTO REAL %	PROVISÃO	ATIVOS	RESULTADO
4,00%	205.664.210,16	136.056.078,22	-69.608.131,94
3,50%	198.024.563,93	135.192.621,88	-62.831.942,05
3,00%	190.953.311,87	134.389.981,73	-56.563.330,13
2,50%	184.403.454,71	133.643.279,66	-50.760.175,05
2,00%	178.332.178,49	132.948.063,39	-45.384.115,09
1,50%	172.700.460,81	132.300.267,03	-40.400.193,78
1,00%	167.472.715,67	131.696.175,38	-35.776.540,29

Sensibilidade - Crescimento Real dos Salários

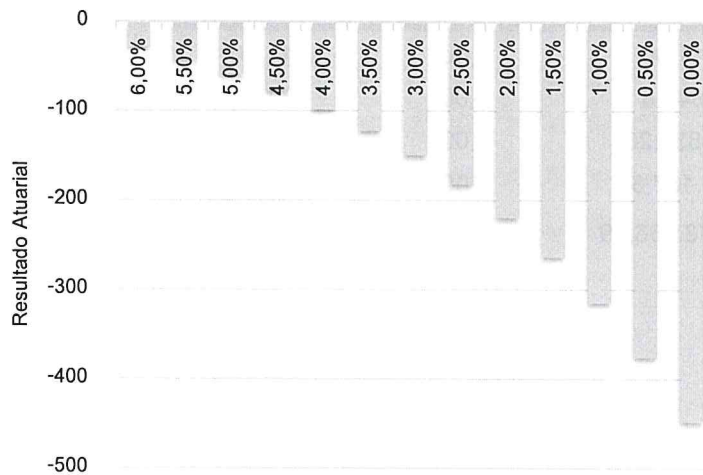

Tabela 43 - Crescimento Real dos Proventos

PROVENTOS %	PROVISÃO	ATIVOS	RESULTADO
3,00%	315.727.887,25	145.324.912,57	-170.402.974,67
2,50%	292.532.495,26	143.235.567,18	-149.296.928,08
2,00%	271.458.108,64	141.337.231,15	-130.120.877,49
1,50%	252.272.488,18	139.608.993,31	-112.663.494,87
1,00%	234.771.639,41	138.032.485,41	-96.739.154,00
0,50%	218.776.134,76	136.591.550,99	-82.184.583,77
0,00%	204.127.937,78	135.271.959,50	-68.855.978,28

Sensibilidade - Crescimento Real dos Proventos

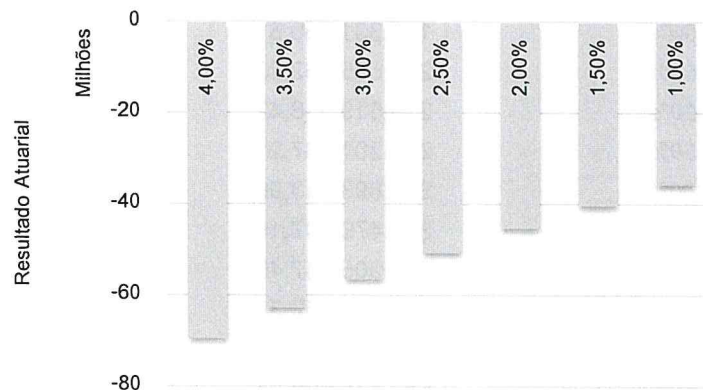
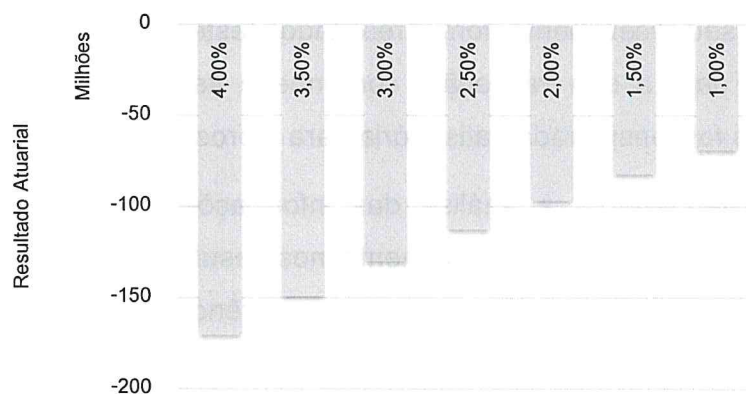

14 PARECER ATUARIAL

O Relatório da Avaliação Atuarial tem como principal objetivo apresentar a situação técnico atuarial, posicionado em 31/12/2020, do Instituto de Previdência dos Servidores do Município de Rio Bananal, Regime Próprio de Previdência Social de Rio Bananal. O estudo se encontra em conformidade com todas as regulamentações legais pertinentes e utilizou das técnicas e premissas mais adequadas à situação do regime.

A realização desta Avaliação Atuarial fundamentou-se em dados cadastrais combinados com informações legais, financeiras, econômicas e contábeis prestadas pela unidade gestora do regime previdenciário. Estas informações foram requisitadas e, após o seu recebimento, foram realizados testes de consistência e ajustes em seu conteúdo para a sua validação, conforme o item 6.3. A consistência dos dados cadastrais foi considerada satisfatória para o prosseguimento do estudo.

Posteriormente à análise das informações, foram definidas as hipóteses atuariais que influenciam diretamente nos resultados da avaliação. As definições fundamentam-se em critérios técnicos de aderência, mencionados anteriormente.

O resultado atuarial é evidenciado pelo confronto do total dos ativos do plano, de R\$ 113.066.681,48, mais o valor da compensação financeira de R\$ 19.881.381,91, menos o total das provisões matemáticas, de R\$ 178.332.178,49, calculadas pelo método prospectivo de precificação. Desse modo, o Instituto de Previdência dos Servidores do Município de Rio Bananal encontra-se em situação atuarial deficitária de R\$ -45.384.115,09. Isto indica que os valores financeiros em poder do regime previdenciário não são suficientes para arcar com as obrigações assumidas, em valor presente na data focal da avaliação.

Para o plano de custeio, recomenda-se a manutenção dos percentuais contributivos visto que a situação financeira e atuarial é superavitária com o plano de amortização vigente. A alíquota normal, definida pela Lei nº 1489/2020, é de 31,80%, dividido em 14,00% para o servidor e 17,80% para o Ente. Além disso, o plano de amortização publicado na Lei nº 1489/2020 equaciona integralmente o déficit atuarial.

Considerando as alíquotas vigentes, o resultado financeiro médio do exercício é superavitário em R\$ 3.241.162,28, sendo R\$ 8.906.713,60 a receita média da contribuição total menos R\$ 5.665.551,32 a despesa média com benefícios dos

aposentados e pensionistas. Com isso, 63,61% da receita está comprometida com os benefícios já concedidos e o restante, 36,39%, são recursos que deverão ser capitalizados para pagamento dos benefícios futuros. A situação financeira deve ser acompanhada para evitar danos à solvência do plano.

A Taxa de Juros Atuarial a ser adotada na próxima Política de Investimento deverá observar a taxa de juros parâmetro, em Portaria que será publicada ao longo de 2021, com a duração do passivo calculada na presente avaliação de 17,11 anos.

Reiteramos que a Emenda Constitucional nº 103, de novembro de 2019, trouxe a INSTITUIÇÃO DO REGIME DE PREVIDÊNCIA COMPLEMENTAR – RPC em até dois anos de sua publicação, encerrando o prazo em novembro de 2021. Sendo assim, todos os Entes Federativos que possuem Regime Próprio de Previdência Social – RPPS deverão limitar os valores de aposentadoria e pensão até o limite do teto do Regime Geral de Previdência Social – RGPS, independente de possuírem servidores que recebam acima do teto.

O RPC será estruturado na modalidade de CONTRIBUIÇÃO DEFINIDA, em que o servidor público receberá seu benefício futuro baseado no saldo de contas acumulado individualmente, sendo as contribuições de forma PARITÁRIA (Servidor e Ente), variando entre 6,5% a 8,5%.

O Ente Federativo ao estabelecer seu RPC poderá:

- I. **Aderir a um plano já existente em uma Entidade Fechada de Previdência Complementar – EFPC sendo a adesão por relação de convênio; ou**
- II. **Criar um plano em uma Entidade Fechada de Previdência Complementar – EFPC havendo uma relação de convênio; ou**
- III. **Criar sua própria Entidade Fechada de Previdência Complementar – EFPC com autorização da Superintendência Nacional de Previdência Complementar – PREVIC.**

O RPC será obrigatório para servidores que ingressarem no Ente Federativo após a data de publicação da Lei em que seus salários sejam superiores ao teto do RGPS, contudo, dependendo da Lei Municipal, os servidores que ingressaram antes da Lei específica da RPC também poderão aderir. Sendo assim, cabe ao Ente Federativo criar atrativos a estes, o que pode ser uma boa alternativa de médio e longo prazo para redução do déficit atuarial do RPPS.

Portanto, este é o parecer final quanto a situação financeira e atuarial do Regime Próprio de Previdência Social de Rio Bananal que assegura a capacidade de honrar com seus compromissos se adotadas as recomendações desse estudo. Salienta-se a importância da realização de avaliações atuariais periódicas e de um acompanhamento constante da gestão do fundo de previdência para obter êxito na sua finalidade.

Porto Alegre, 05/03/2021

Atenciosamente,



Mauricio Zorzi

Atuário MIBA nº 2.458

BrPrev Consultoria e Auditoria Atuarial

BrPrev Consultoria e Auditoria Atuarial Ltda.
CNPJ 18.615.216/0001-27

15 ANEXOS

A seguir, os anexos em consonância com a Instrução Normativa nº 8 de 2018, que estabelece sobre a estrutura e os elementos mínimos do Relatório da Avaliação Atuarial dos RPPS.

15.1 ANEXO 1 – CONCEITOS E DEFINIÇÕES

Para disponibilizar conhecimento sobre as expressões técnicas utilizadas no presente Relatório da Avaliação Atuarial, descreve-se a seguir os principais conceitos:

Alíquota de contribuição normal: percentual de contribuição definido para cobertura do custo normal e cujos valores são destinados à constituição de reservas com a finalidade de prover o pagamento de benefícios.

Alíquota de contribuição suplementar: percentual de contribuição extraordinária para cobertura do custo suplementar e equacionamento do déficit atuarial.

Atuário: profissional técnico especializado, bacharel em Ciências Atuariais e legalmente habilitado para o exercício da profissão nos termos do Decreto-lei nº 806, de 04 de setembro de 1969.

Custeio administrativo: é a contribuição considerada na avaliação atuarial, expressa em alíquota e estabelecida em lei para o financiamento do custo administrativo do RPPS.

Custo administrativo: o valor correspondente às necessidades de custeio das despesas correntes e de capital necessárias à organização e ao funcionamento da unidade gestora do RPPS.

Custo normal: o valor correspondente às necessidades de custeio do plano de benefícios do RPPS, atuarialmente calculadas, referentes a períodos compreendidos entre a data da avaliação e a data de início dos benefícios.

Custo suplementar: o valor correspondente às necessidades de custeio, atuarialmente calculadas, destinado ao equacionamento de déficit.

Demonstrativo de Resultado da Avaliação Atuarial (DRAA): documento elaborado pelos RPPS que demonstra resumidamente suas características gerais e os principais resultados da avaliação atuarial.

Duração do passivo: a média ponderada dos prazos dos fluxos de pagamentos de benefícios de cada plano, líquidos de contribuições incidentes sobre esses benefícios.

Ente federativo: a União, os Estados, o Distrito Federal e os Municípios.

Equacionamento de déficit atuarial: decisão do ente federativo quanto às formas, prazos, valores e condições em que se dará o completo reequilíbrio do plano de benefícios do RPPS.

Estrutura a Termo de Taxa de Juros Média: a média das Estruturas a Termo de Taxa de Juros diárias embasadas nos títulos públicos federais indexados ao Índice de Preço ao Consumidor Amplo – IPCA.

Fluxo atuarial: discriminação dos fluxos de recursos, direitos, receitas e encargos do plano de benefícios do RPPS, período a período, que se trazidos a valor presente convergem com os resultados.

Ganhos e perdas atuariais: demonstrativo sobre o ajuste entre a realidade e a expectativa que se tinha quando da formulação do plano de custeio, acerca do comportamento das hipóteses atuariais.

Nota técnica atuarial (NTA): documento técnico elaborado por atuário e exclusivo de cada RPPS, que contém todas as formulações e expressões de cálculo utilizadas na avaliação atuarial.

Plano de benefícios: benefícios de natureza previdenciária oferecidos aos segurados do RPPS, segundo as regras constitucionais e legais, limitados ao conjunto estabelecido para o RGPS.

Plano de custeio: conjunto de alíquotas normais e suplementares e de aportes, discriminados por benefício, para financiamento do plano de benefícios e dos custos com a administração desse plano, necessários para se garantir o equilíbrio financeiro e atuarial do plano de benefícios.

Provisão matemática: corresponde ao valor presente dos encargos (compromissos) com um determinado benefício, líquidos das contribuições futuras e aportes futuros, ambos também a valor presente.

Regime Geral de Previdência Social - RGPS: regime de filiação obrigatória para os trabalhadores não vinculados a regime próprio de previdência social.

Regime Próprio de Previdência Social - RPPS: o regime de previdência estabelecido no âmbito do ente federativo e que assegure por lei, a todos os servidores titulares de cargo efetivos, pelo menos os benefícios de aposentadoria e pensão por morte previstos no art. 40 da Constituição Federal.

Serviço passado: parcela do passivo atuarial do servidor ativo correspondente ao período anterior a seu ingresso no RPPS do ente, para a qual não exista compensação previdenciária integral. No caso do aposentado ou pensionista, é a parcela do passivo atuarial referente a esses beneficiários, relativa ao período anterior à assunção pelo regime próprio e para o qual não houve contribuição para o correspondente custeio.

Sobrevida média dos aposentados e pensionistas: representa a sobrevida média da tábua de mortalidade na data da avaliação atuarial e expresso em anos dos aposentados, pensionistas vitalícios e da duração do tempo do benefício das pensões temporárias.

15.2 ANEXO 2 - ESTATÍSTICAS

Procede-se à análise demográfica do grupo dos servidores de Rio Bananal da seguinte maneira:

- I. Primeiramente, é analisado descritivamente o grupo total, determinando seus principais indicadores socioeconômicos e demográficos.
- II. Análise do grupo composto pelos servidores em atividade quanto a sua distribuição de frequência, etária, por gênero e salarial, pois características são fundamentais no equacionamento do sistema previdenciário;
- III. Por último, análise do grupo dos aposentados e pensionistas para averiguar a possível extensão temporal dos benefícios concedidos a este grupo.

15.2.1 GRUPO GERAL

GRÁFICO 1 - DISTRIBUIÇÃO DA MASSA SEGURADA



GRÁFICO 2 - DISTRIBUIÇÃO GRUPOS SEGURADOS



Tabela 44 – Estatísticas Gerais

	ATIVOS	INATIVOS	PENSIONISTA	TOTAIS
<i>Frequência</i>	676	125	21	822
<i>Idade Média</i>	44	63	58	47
<i>Amplitude Remunerações/Proventos</i>	17.797	14.372	14.372	-
<i>Salário/Provento Médio</i>	2.978	3.153	3.153	-
<i>Salário/Provento Mediano</i>	2.468	3.008	3.008	-
<i>Desvio Remunerações/Proventos</i>	2.135	1.962	1.962	-
<i>Mínimo</i>	22	41	17	17
<i>1º Quartil</i>	37	56	54	-
<i>Mediana</i>	44	62	58	-
<i>3º Quartil</i>	51	70	69	-
<i>Máximo</i>	69	88	81	88

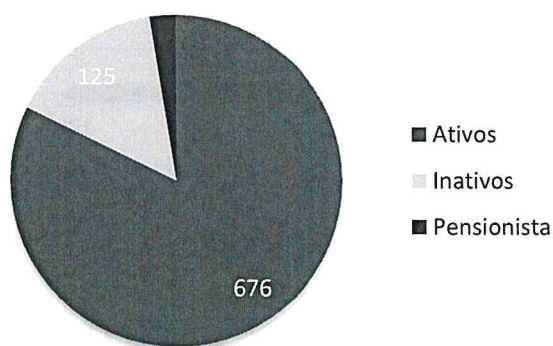
15.2.2 GRUPO DOS SERVIDORES ATIVOS

DISPERSÃO DO GRUPO DOS ATIVOS

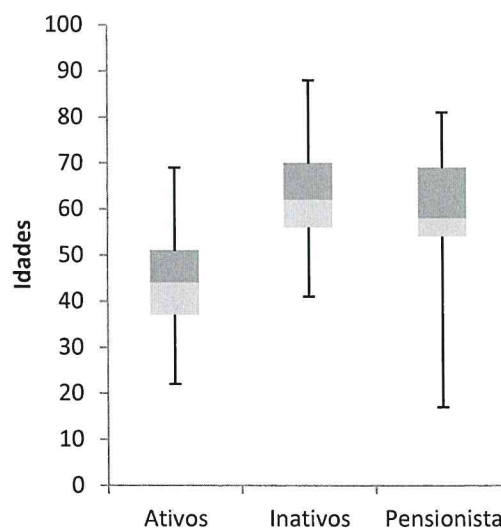

Tabela 45 – Frequência, Idade Média, Salário Médio, Folha Total Discriminada Por Sexo

Sexo	Frequência	Idade Média	Sal. Médio (R\$)	Folha Pag. Relativa (R\$)	Folha de Pagamento (%)
<i>M</i>	212	46,57	3.736,11	792.055,88	39,35%
<i>F</i>	464	42,54	2.631,48	1.221.005,40	60,65%
TOTAIS	676	43,80	2.977,90	2.013.061,28	100,00%

DISTRIBUIÇÃO POR SEXO

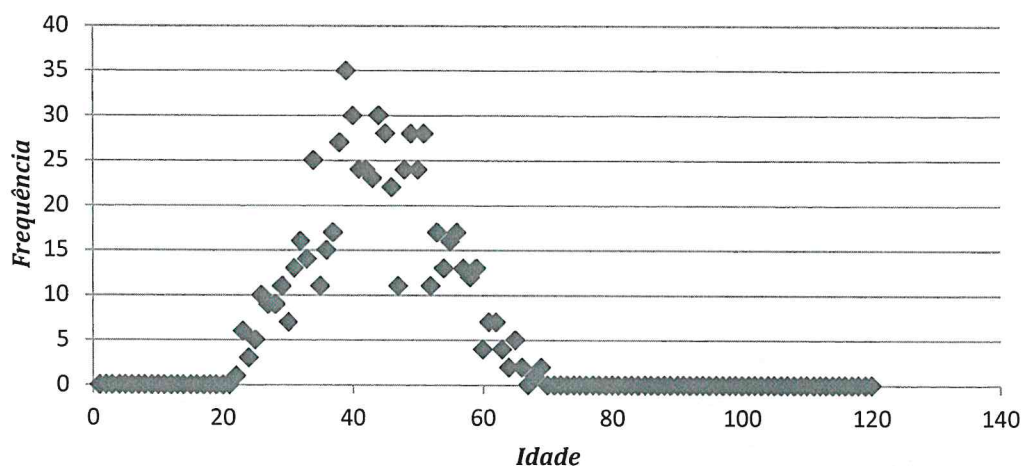
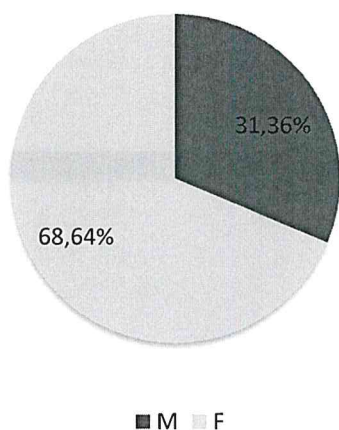

REMUNERAÇÃO MÉDIA



Tabela 46 - Evolução das Admissões do Regime Previdenciário

Ano	Professores			Não Professores			Geral		
	Freq.	Salários (R\$)	Salário Médio (R\$)	Freq.	Salários (R\$)	Salário Médio (R\$)	Freq.	Salários (R\$)	Salário Médio (R\$)
2014	0	0,00	0,00	0	0,00	0,00	0	0,00	0,00
2015	0	0,00	0,00	0	0,00	0,00	0	0,00	0,00
2016	0	0,00	0,00	0	0,00	0,00	0	0,00	0,00
2017	40	93.115,98	2.327,90	105	232.233,58	2.211,75	145	325.349,56	2.243,79
2018	22	46.205,74	2.100,26	45	122.274,21	2.717,20	67	168.479,95	2.514,63
2019	16	31.343,34	1.958,96	23	49.744,54	2.162,81	39	81.087,88	2.079,18
2020	18	32.039,43	1.779,97	9	22.189,96	2.465,55	27	54.229,39	2.008,50
TOTAL	96	202.704,49	2.111,51	182	426.442,29	2.343,09	278	629.146,78	2.263,12

EVOLUÇÃO DAS ADMISSÕES

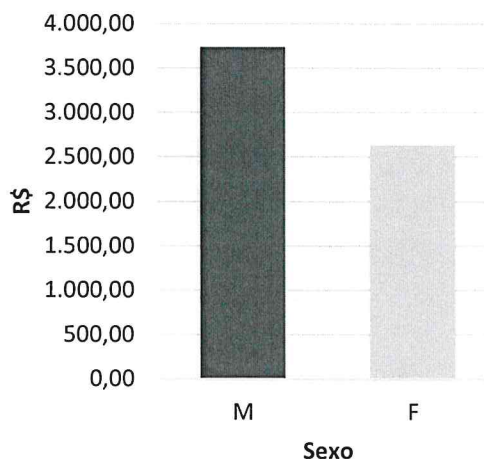
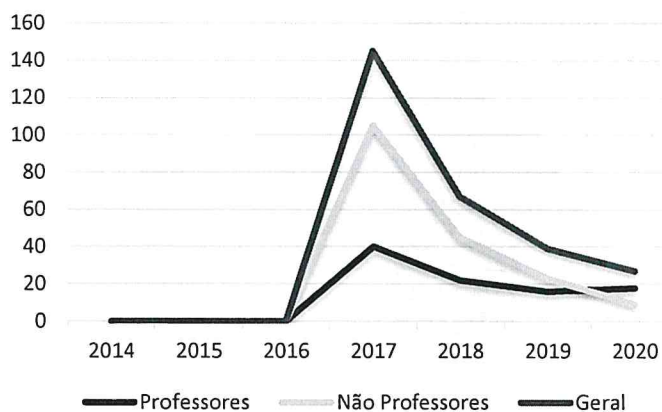

REPOSIÇÃO DA FOLHA SALARIAL



Tabela 47 - Distribuição do Grupo Segurado

Faixa Etária	Distribuição Frequências		Soma Salários (R\$)		Média Salários (R\$)	
	F	M	F	M	F	M
até 25	12	3	19.944,89	5.927,39	1.662,07	1.975,80
25 30	32	14	63.615,54	33.401,68	1.987,99	2.385,83
30 35	57	22	124.936,11	48.206,77	2.191,86	2.191,22
35 40	99	25	236.441,89	65.908,32	2.388,30	2.636,33
40 45	103	26	312.957,56	101.422,20	3.038,42	3.900,85
45 50	70	39	220.303,14	170.399,33	3.147,19	4.369,21
50 55	51	34	143.251,28	154.660,93	2.808,85	4.548,85
55 60	29	30	68.282,89	142.259,46	2.354,58	4.741,98
mais de 60	11	19	31.272,10	0,00	2.842,92	0,00
TOTAL	464	212	1.221.005,40	722.186,08	2.631,48	3.406,54

PIRÂMIDE ETÁRIA - SERVIDORES ATIVOS

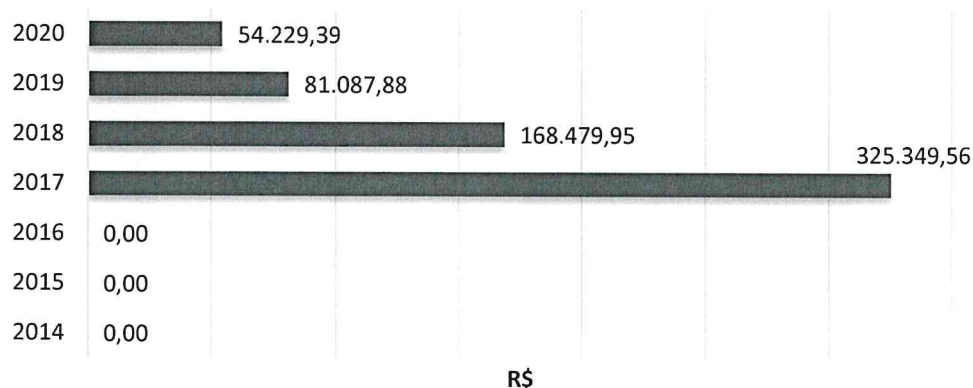
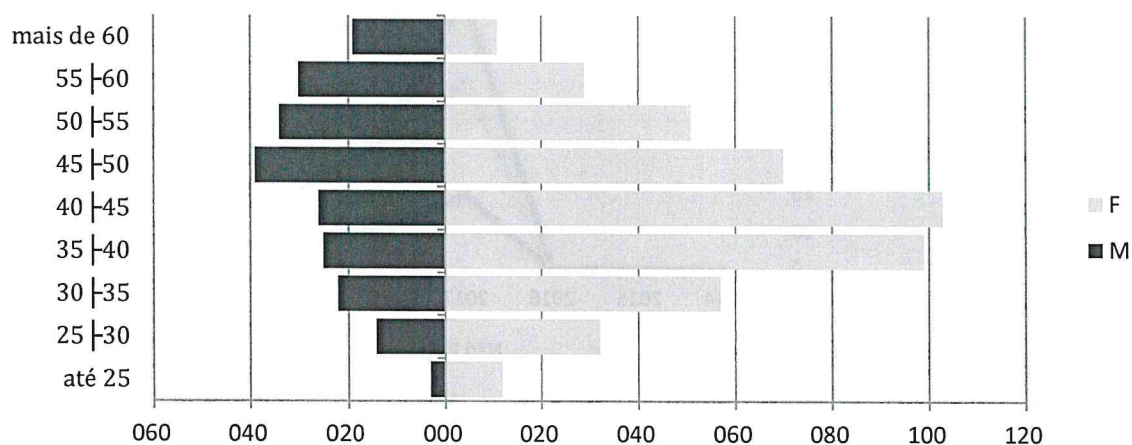

PIRÂMIDE DISTRIBUIÇÃO SALARIAL - ATIVOS

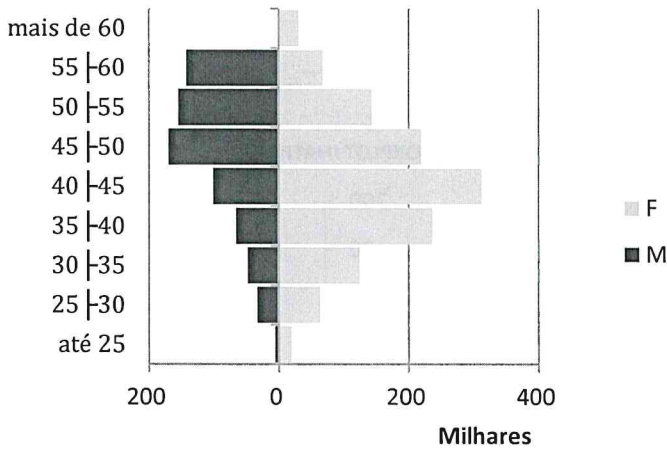

PIRÂMIDE MÉDIA SALARIAL - ATIVOS



Tabela 48 – Frequência e Média Salarial por Cargo e Sexo

Frequência			
	Masculino	Feminino	Total
Professores	19	151	170
Outros	193	313	506
Total	212	464	676

Salários			
	Masculino	Feminino	Total
Professores	2.782,62	2.954,42	2.935,22
Outros	3.829,98	2.475,68	2.992,24
Total	3.736,11	2.631,48	2.977,90

DISTRIBUIÇÃO POR GRUPO E SEXO

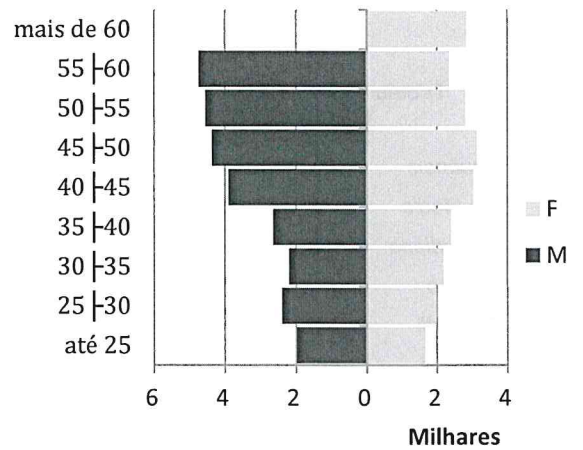
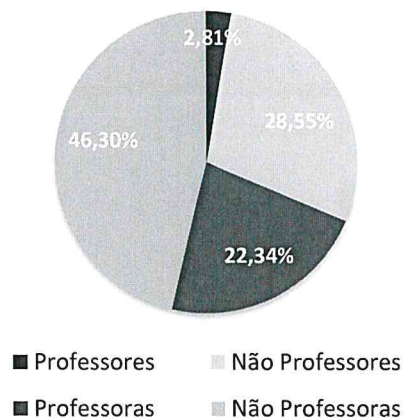

REMUNERAÇÃO MÉDIA POR SEXO E CARGO

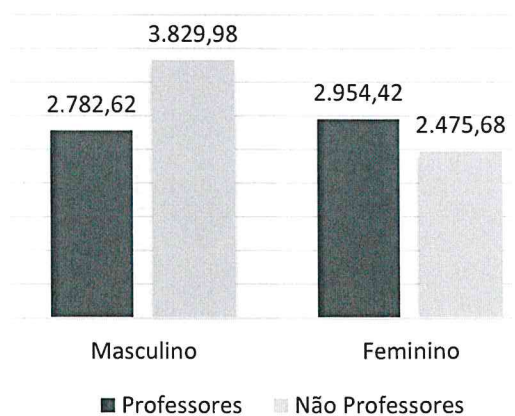

15.2.3 GRUPO DOS SERVIDORES INATIVOS

Tabela 49 – Estatísticas Gerais

	Masculino	Feminino	Geral
Frequência	36	89	125
Idade Média	68,42	60,98	63,12
Idade Mediana	-	-	62,00
Mínimo	50,00	41,00	41,00
1º Quartil	-	-	56,00
Mediana	-	-	62,00
3º Quartil	-	-	70,00
Máximo	88,00	87,00	88,00
Provento Médio	3.152,90	3.152,94	3.152,93
Provento Mediano	-	-	3.008,24
Desvio Proventos	-	-	1.962,32
Mínimo	1.045,00	1.045,00	1.045,00
1º Quartil	-	-	1.616,22
Mediana	-	-	3.008,24
3º Quartil	-	-	4.350,68
Máximo	15.417,09	5.502,73	15.417,09

BOXPLOT INATIVOS

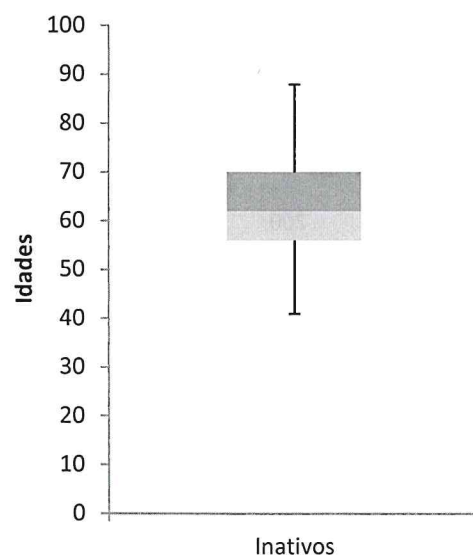

IDADE MÉDIA POR SEXO - INATIVOS

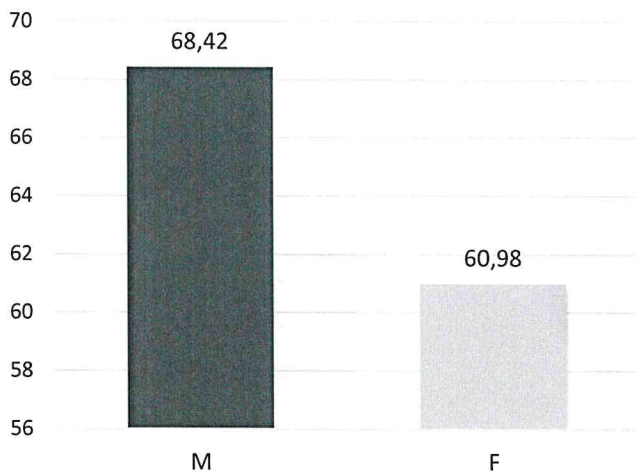

DISTRIBUIÇÃO POR SEXO - INATIVOS



Tabela 50 – Frequência, Somatório dos Salários e Média Salarial por Sexo e Faixa-Etária

Faixa Etária	Distribuição Frequências		Soma Salários (R\$)		Média Salários (R\$)	
	F	M	F	M	F	M
menos de 20	0	0	0,00	0,00	0,00	0,00
20 27	0	0	0,00	0,00	0,00	0,00
27 34	0	0	0,00	0,00	0,00	0,00
34 41	1	0	1.045,00	0,00	1.045,00	0,00
41 48	2	0	2.618,87	0,00	1.309,44	0,00
48 55	25	3	101.848,38	6.157,17	4.073,94	2.052,39
55 62	28	6	98.850,38	22.387,30	3.530,37	3.731,22
62 69	18	9	49.195,84	47.035,32	2.733,10	5.226,15
69 76	9	15	16.293,26	32.832,06	1.810,36	2.188,80
mais de 76	6	3	10.759,98	5.092,56	1.793,33	1.697,52
TOTAL	89	36	280.611,71	113.504,41	3.152,94	3.152,90

PIRÂMIDE ETÁRIA - INATIVOS

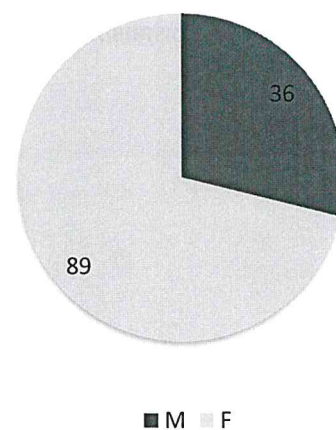
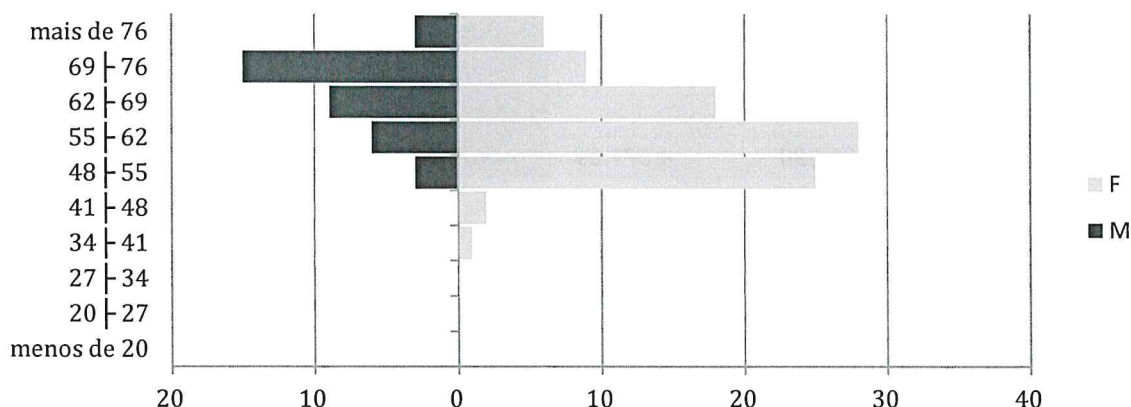

PIRÂMIDE MÉDIA DOS PROVENTOS

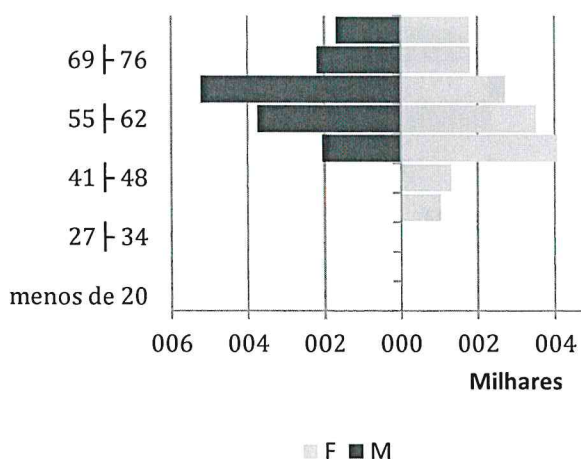

PIRÂMIDE DISTRIBUIÇÃO DOS PROVENTOS

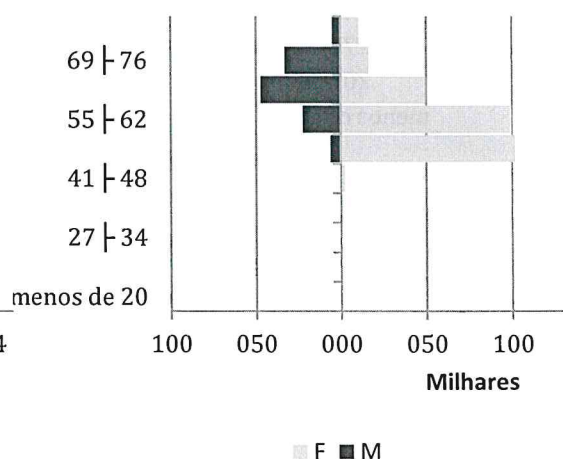

15.2.4 GRUPO DOS PENSIONISTAS

Tabela 51 - Estatísticas Gerais Pensionistas

	Masculino	Feminino	Geral
Frequência	5	16	21
Idade Média	55,20	58,75	57,90
Idade Mediana	-	-	58,00
Mínimo	26,00	17,00	17,00
1º Quartil	-	-	54,00
Mediana	-	-	58,00
3º Quartil	-	-	69,00
Máximo	76,00	81,00	81,00
Provento Médio	1.577,41	2.113,03	1.985,50
Provento Mediano	-	-	1.767,12
Desvio Proventos	-	-	949,33
Mínimo	1.045,00	1.045,00	1.045,00
1º Quartil	-	-	1.420,42
Mediana	-	-	1.767,12
3º Quartil	-	-	2.217,96
Máximo	2.217,96	4.671,59	4.671,59

BOXPLOT PENSIONISTAS

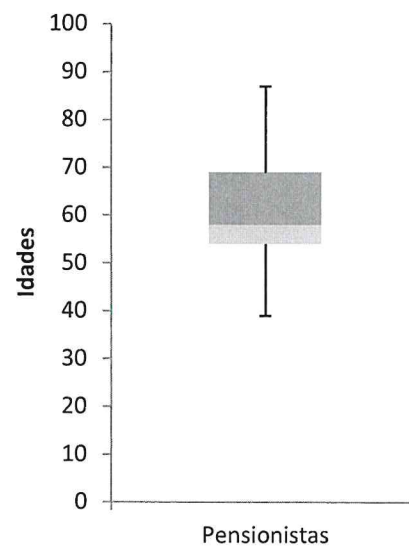

PIRÂMIDE ETÁRIA PENSIONISTAS

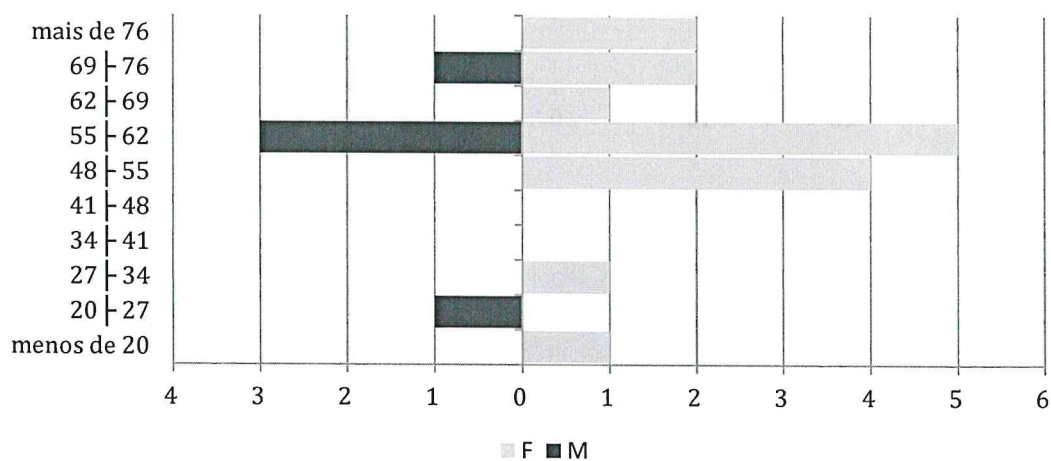

IDADE MÉDIA POR SEXO - PENSIONISTAS

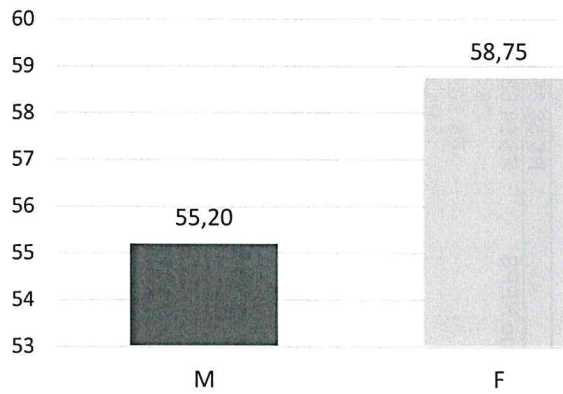

DISTRIBUIÇÃO POR SEXO - PENSIONISTAS

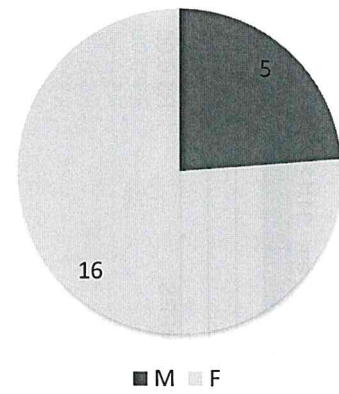

15.3 ANEXO 3 - PROVISÕES MATEMÁTICAS A CONTABILIZAR

Reservas Matemáticas - Rio Bananal

Base de dados em 31/12/2020

Reservas Matemáticas em 31/12/2020

		PLANO DE CONTAS	
2.2.7.2.0.00.00	Provisões Matemáticas Previdenciárias a Longo Prazo		113.066.681,48
2.2.7.2.1.00.00	Provisões Matemáticas Previdenciárias a Longo Prazo - Consolidação		113.066.681,48
2.2.7.2.1.01.00	Plano Financeiro – Provisões de Benefícios Concedidos	0,00	
2.2.7.2.1.01.01	Patrimonial	Aposentadorias/Pensões/Outros Benefícios Concedidos do Plano Financeiro do RPPS	R\$ 0,00
2.2.7.2.1.01.02	Patrimonial	(-) Contribuições do Ente para o Plano Financeiro do RPPS	R\$ 0,00
2.2.7.2.1.01.03	Patrimonial	(-) Contribuições do Aposentado para o Plano Financeiro do RPPS	R\$ 0,00
2.2.7.2.1.01.04	Patrimonial	(-) Contribuição do Pensionista para o Plano Financeiro do RPPS	R\$ 0,00
2.2.7.2.1.01.05	Patrimonial	(-) Compensação Previdenciária do Plano Financeiro do RPPS	R\$ 0,00
2.2.7.2.1.01.07	Patrimonial	(-) Cobertura de Insuficiência Financeira	R\$ 0,00
2.2.7.2.1.01.99	Patrimonial	(-) Outras Deduções	R\$ 0,00
2.2.7.2.1.02.00	Plano Financeiro – Provisões de Benefícios a Conceder	R\$ 0,00	
2.2.7.2.1.02.01	Patrimonial	Aposentadorias/Pensões/Outros Benefícios a Conceder do Plano Financeiro do RPPS	R\$ 0,00
2.2.7.2.1.02.02	Patrimonial	(-) Contribuições do Ente para o Plano Financeiro do RPPS	R\$ 0,00
2.2.7.2.1.02.03	Patrimonial	(-) Contribuições do Servidor para o Plano Financeiro do RPPS	R\$ 0,00
2.2.7.2.1.02.04	Patrimonial	(-) Compensação Previdenciária do Plano Financeiro do RPPS	R\$ 0,00
2.2.7.2.1.02.06	Patrimonial	(-) Cobertura de Insuficiência Financeira	R\$ 0,00
2.2.7.2.1.02.99	Patrimonial	(-) Outras Deduções	R\$ 0,00
2.2.7.2.1.03.00	Plano Previdenciário – Provisões de Benefícios Concedidos	R\$ 58.559.273,17	
2.2.7.2.1.03.01	Patrimonial	Aposentadorias/Pensões/Outros Benefícios Concedidos do Plano Previdenciário do RPPS	R\$ 64.688.967,21
2.2.7.2.1.03.02	Patrimonial	(-) Contribuições do Ente para o Plano Previdenciário do RPPS	R\$ 0,00
2.2.7.2.1.03.03	Patrimonial	(-) Contribuições do Aposentado para o Plano Previdenciário do RPPS	-R\$ 307.686,99
2.2.7.2.1.03.04	Patrimonial	(-) Contribuições do Pensionista para o Plano Previdenciário do RPPS	R\$ 0,00
2.2.7.2.1.03.05	Patrimonial	(-) Compensação Previdenciária do Plano Previdenciário do RPPS	-R\$ 5.822.007,05
2.2.7.2.1.03.07	Patrimonial	(-) Aportes Financeiros para Cobertura do Déficit Atuarial - Plano de Amortização	R\$ 0,00
2.2.7.2.1.03.99	Patrimonial	(-) Outras Deduções	R\$ 0,00
2.2.7.2.1.04.00	Plano Previdenciário – Provisões de Benefícios a Conceder	R\$ 99.891.523,40	
2.2.7.2.1.04.01	Patrimonial	Aposentadorias/Pensões/Outros Benefícios a Conceder do Plano Previdenciário do RPPS	R\$ 156.215.276,27
2.2.7.2.1.04.02	Patrimonial	(-) Contribuições do Ente para o Plano Previdenciário do RPPS	-R\$ 22.408.629,95
2.2.7.2.1.04.03	Patrimonial	(-) Contribuições do Servidor para o Plano Previdenciário do RPPS	-R\$ 19.855.748,05
2.2.7.2.1.04.04	Patrimonial	(-) Compensação Previdenciária do Plano Previdenciário do RPPS	-R\$ 14.059.374,87
2.2.7.2.1.04.06	Patrimonial	(-) Aportes para Cobertura do Déficit Atuarial - Plano de Amortização	R\$ 0,00
2.2.7.2.1.04.99	Patrimonial	(-) Outras Deduções	R\$ 0,00
2.2.7.2.1.05.00	Plano Previdenciário – Plano de Amortização	R\$ 45.599.757,64	
2.2.7.2.1.05.98	Patrimonial	(-) Outros Créditos do Plano de Amortização	-R\$ 45.599.757,64
2.2.7.2.1.06.00	Provisões Atuariais para Ajustes do Plano Financeiro	R\$ 0,00	
2.2.7.2.1.06.01	Patrimonial	Provisão Atuarial para Oscilação de Riscos	R\$ 0,00
2.2.7.2.1.07.00	Provisões Atuariais para Ajustes do Plano Previdenciário	R\$ 215.642,55	
2.2.7.2.1.07.01	Patrimonial	Ajuste de Resultado Atuarial Superavitário	R\$ 215.642,55
2.2.7.2.1.07.02	Patrimonial	Provisão Atuarial para Oscilação de Riscos	R\$ 0,00
2.2.7.2.1.07.03	Patrimonial	Provisão Atuarial para Benefícios a Regularizar	R\$ 0,00
2.2.7.2.1.07.04	Patrimonial	Provisão Atuarial para Contingências de Benefícios	R\$ 0,00
2.2.7.2.1.07.98	Patrimonial	Outras Provisões Atuariais para Ajustes do Plano	R\$ 0,00

15.4 ANEXO 4 - PROJEÇÃO DA EVOLUÇÃO DAS PROVISÕES MATEMÁTICAS PARA OS PRÓXIMOS DOZE MESES

Para possibilitar o acompanhamento contínuo da solvência e liquidez do plano de benefícios, registra-se a evolução mensal das provisões matemáticas do RPPS dentro do exercício de 2021.

Tabela 52 – Projeção da Evolução das Provisões Matemáticas no Ano

MÊS (t)	PROVISÕES MATEMÁTICAS (R\$)
1	153.676.114,71
2	157.234.260,90
3	160.792.407,08
4	164.350.553,26
5	167.908.699,45
6	171.466.845,63
7	175.024.991,81
8	178.583.138,00
9	182.141.284,18
10	185.699.430,36
11	189.257.576,55
12	192.815.722,73

15.5 ANEXO 5 – EVOLUÇÃO DA POPULAÇÃO COBERTA

Nesta projeção demonstramos a expectativa do comportamento dos grupos de servidores cobertos – ativos, inativos e pensionistas – além de indicar os riscos iminentes, isto é, a quantidade prevista de aposentadorias para o exercício. Destacam-se que não existem admissões ao grupo devido à imprevisibilidade desta variável.

Tabela 53 – Evolução do Grupo Segurado

	ATIVOS	APOSENTADOS	PENSIONISTAS	RISCOS IMINENTES
2021	676	125	21	24
2022	673	123	21	29
2023	671	120	20	13
2024	668	118	20	14
2025	665	116	20	12
2026	661	113	19	14
2027	658	110	19	19
2028	654	108	19	20
2029	650	105	18	20
2030	645	102	18	26
2031	641	99	17	35
2032	636	96	17	41
2033	631	92	16	32
2034	625	89	16	18
2035	619	86	15	24
2036	612	83	15	23
2037	606	79	14	38
2038	598	76	14	19
2039	591	72	13	22
2040	583	69	13	25
2041	574	66	12	17
2042	565	62	12	22
2043	555	59	11	21
2044	545	55	11	20
2045	535	52	10	13
2046	524	49	10	12
2047	512	45	9	13
2048	500	42	9	4
2049	488	39	8	8
2050	475	36	8	7
2051	461	33	7	5
2052	447	30	7	4
2053	433	27	7	9
2054	418	25	6	3
2055	403	22	6	2
2056	388	20	5	0

15.6 ANEXO 6 - PROJEÇÕES ATUARIAIS PARA O RELATÓRIO RESUMIDO DA EXECUÇÃO ORÇAMENTÁRIA - RREO

Neste anexo, o objetivo é mensurar a evolução da situação financeira do plano previdenciário de Rio Bananal. Os regimes de previdência são sistemas dinâmicos fortemente influenciados por diversas variáveis. Dentre estas variáveis, algumas podem ser influenciadas ou até controladas por algum agente de maneira direta, porém outras não sofrem influência de nenhum agente específico sendo dependentes de parâmetros aleatórios. Atribui-se o nome de variáveis sistemáticas àquelas que não podem ser controladas e de variáveis idiossincráticas àquelas que podem ser controladas.

Variáveis Sistemáticas

Inflação;

Saída de Servidores do Modelo;

Variáveis Idiossincráticas

Contribuição Normal;

Contribuição Suplementar;

Compensação Previdenciária;

Entrada de Servidores no Modelo;

Repasse dos Acordos de Parcelamento;

Como requerido pela Secretaria de Previdência, o período de previsão dos gastos dos regimes próprios é de setenta e cinco anos, o que pode ser considerado um horizonte temporal de longo prazo. Destaca-se que qualquer tipo de prospecção relativa ao futuro é muito frágil, pois esta depende de premissas voláteis que normalmente sofrem grandes mudanças durante o tempo.

A projeção refere-se ao grupo denominado fechado, onde acompanha-se o grupo inicial até a sua extinção, não considerando admissões de servidores. Grande parte da teoria atuarial refere-se a grupos com esta característica, pois é de mais fácil mensuração.

Na projeção são consideradas as seguintes premissas:

- I. **Rentabilidade Líquida Anual - 5,42%**
- II. **Crescimento Real Médio da Base de Contribuição - 2,00%**
- III. **Crescimento Real Médio dos Benefícios Concedidos - 0,00%**

- IV. Taxa de Reposição dos Servidores - Nula
- V. Saldo Financeiro Inicial - R\$ 113.066.681,48
- VI. Compensação Previdenciária - R\$ 19.881.381,91

O fluxo financeiro do sistema previdenciário funciona da seguinte forma: anualmente, as contribuições, normal e suplementar, referentes ao ano são somadas ao saldo financeiro existente. Este valor constitui o ativo do plano e deste é subtraído o valor total referente aos gastos previdenciários. No resultado é aplicado o fator referente à rentabilidade líquida.

$$S(x) = C(x) - G(x) + [S(x - 1)] * \delta$$

Onde:

$G(x)$ – Função Gasto;

$S(x)$ – Função Saldo;

$C(x)$ – Função contribuição;

δ – Fator referente à rentabilidade líquida.



Tabela 54 – Projeção das Receitas e Despesas

	RECEITAS PREVIDENCIÁRIAS	DESPESAS PREVIDENCIÁRIAS	RESULTADO PREVIDENCIÁRIO	SALDO FINANCEIRO DO EXERCÍCIO
2021	13.179.877,68	6.724.687,23	6.455.190,45	119.521.871,93
2022	13.702.572,75	7.732.391,15	5.970.181,60	125.492.053,53
2023	14.461.543,35	8.092.872,44	6.368.670,91	131.860.724,44
2024	14.744.225,43	8.722.571,20	6.021.654,23	137.882.378,67
2025	15.103.203,35	9.011.126,62	6.092.076,74	143.974.455,41
2026	15.317.353,26	9.444.193,85	5.873.159,41	149.847.614,82
2027	15.572.576,69	10.046.938,17	5.525.638,52	155.373.253,34
2028	15.809.416,15	10.943.900,66	4.865.515,49	160.238.768,83
2029	16.052.663,04	11.397.845,35	4.654.817,69	164.893.586,52
2030	16.241.644,48	12.115.224,58	4.126.419,90	169.020.006,42
2031	16.367.660,03	12.928.507,61	3.439.152,42	172.459.158,84
2032	16.409.618,53	14.104.530,49	2.305.088,04	174.764.246,88
2033	16.419.387,00	15.062.609,00	1.356.778,00	176.121.024,88
2034	16.451.007,65	15.381.446,79	1.069.560,86	177.190.585,74
2035	16.408.197,19	15.950.990,07	457.207,13	177.647.792,86
2036	16.362.227,63	16.419.027,29	-56.799,65	177.590.993,21
2037	16.185.701,20	17.447.299,08	-1.261.597,88	176.329.395,33
2038	16.021.608,67	17.945.266,02	-1.923.657,35	174.405.737,99
2039	15.815.228,70	18.447.131,85	-2.631.903,15	171.773.834,84
2040	15.587.369,61	18.787.931,49	-3.200.561,88	168.573.272,96
2041	15.335.796,64	19.015.439,02	-3.679.642,38	164.893.630,57
2042	15.041.670,90	19.298.760,04	-4.257.089,14	160.636.541,43
2043	14.751.666,96	19.315.438,49	-4.563.771,53	156.072.769,90
2044	14.436.833,51	19.347.288,25	-4.910.454,74	151.162.315,16
2045	14.148.905,06	19.081.514,51	-4.932.609,45	146.229.705,71
2046	13.848.248,49	18.834.096,63	-4.985.848,14	141.243.857,56
2047	13.532.180,37	18.619.272,04	-5.087.091,66	136.156.765,90
2048	13.248.832,69	18.141.958,26	-4.893.125,56	131.263.640,34
2049	12.969.503,44	17.692.739,98	-4.723.236,54	126.540.403,80
2050	12.703.006,67	17.210.000,09	-4.506.993,41	122.033.410,38
2051	12.459.838,77	16.662.438,29	-4.202.599,52	117.830.810,86
2052	12.236.253,61	16.077.642,19	-3.841.388,57	113.989.422,29
2053	12.008.019,83	15.647.330,37	-3.639.310,54	110.350.111,75
2054	11.822.288,53	15.011.977,52	-3.189.688,99	107.160.422,76
2055	7.115.628,88	14.336.559,87	-7.220.930,99	99.939.491,77
2056	6.658.946,42	13.614.292,99	-6.955.346,57	92.984.145,20
2057	6.216.891,99	12.894.365,80	-6.677.473,82	86.306.671,38
2058	5.784.292,94	12.223.592,89	-6.439.299,95	79.867.371,43
2059	5.368.375,15	11.539.585,22	-6.171.210,07	73.696.161,36
2060	4.970.873,76	10.841.600,15	-5.870.726,39	67.825.434,97
2061	4.590.793,98	10.155.849,67	-5.565.055,69	62.260.379,28
2062	4.228.606,40	9.484.496,21	-5.255.889,81	57.004.489,47
2063	3.884.710,70	8.829.926,10	-4.945.215,40	52.059.274,07
2064	3.559.364,85	8.194.133,85	-4.634.769,00	47.424.505,07
2065	3.252.701,71	7.578.767,73	-4.326.066,03	43.098.439,04

2066	2.964.774,86	6.985.504,32	-4.020.729,46	39.077.709,58
2067	2.695.554,91	6.416.065,37	-3.720.510,46	35.357.199,12
2068	2.444.883,05	5.871.786,43	-3.426.903,37	31.930.295,74
2069	2.212.498,03	5.353.768,46	-3.141.270,43	28.789.025,32
2070	1.998.043,07	4.862.870,74	-2.864.827,67	25.924.197,65
2071	1.801.079,97	4.399.774,78	-2.598.694,82	23.325.502,83
2072	1.621.069,68	3.964.716,08	-2.343.646,40	20.981.856,43
2073	1.457.394,13	3.557.520,67	-2.100.126,53	18.881.729,89
2074	1.309.388,53	3.177.763,31	-1.868.374,78	17.013.355,11
2075	1.176.356,47	2.824.806,87	-1.648.450,41	15.364.904,70
2076	1.057.571,80	2.497.710,67	-1.440.138,87	13.924.765,83
2077	952.323,12	2.195.564,53	-1.243.241,42	12.681.524,41
2078	859.943,27	1.917.829,40	-1.057.886,13	11.623.638,29
2079	779.783,36	1.664.246,31	-884.462,95	10.739.175,34
2080	711.161,82	1.434.427,96	-723.266,14	10.015.909,19
2081	653.363,03	1.227.786,10	-574.423,08	9.441.486,12
2082	605.653,72	1.043.613,01	-437.959,29	9.003.526,83
2083	567.270,55	880.882,21	-313.611,66	8.689.915,17
2084	537.421,52	738.090,22	-200.668,70	8.489.246,47
2085	515.335,00	613.531,57	-98.196,57	8.391.049,90
2086	500.298,39	505.594,24	-5.295,85	8.385.754,04
2087	491.659,19	412.792,40	78.866,78	8.464.620,83
2088	488.811,75	333.658,94	155.152,81	8.619.773,64
2089	491.194,10	266.693,02	224.501,08	8.844.274,72
2090	498.298,01	210.425,82	287.872,19	9.132.146,92
2091	509.680,48	163.534,59	346.145,89	9.478.292,80
2092	524.963,82	124.892,81	400.071,01	9.878.363,82
2093	543.824,10	93.519,75	450.304,34	10.328.668,16
2094	565.978,07	68.491,70	497.486,37	10.826.154,53
2095	591.177,60	48.889,18	542.288,42	11.368.442,95

É importante reiterar a capacidade da projeção atuarial no contínuo acompanhamento da solvência e liquidez do plano de benefícios, proporcionando as informações necessárias para a gestão integrada de ativos e passivos. Também denominada como **Asset Liability Management (ALM)**, trata-se de uma ferramenta que busca pela melhor alocação dos investimentos dos recursos garantidores dos compromissos, considerando a rentabilidade e os riscos das aplicações e respeitando o passivo com os benefícios já concedidos e os a conceder.

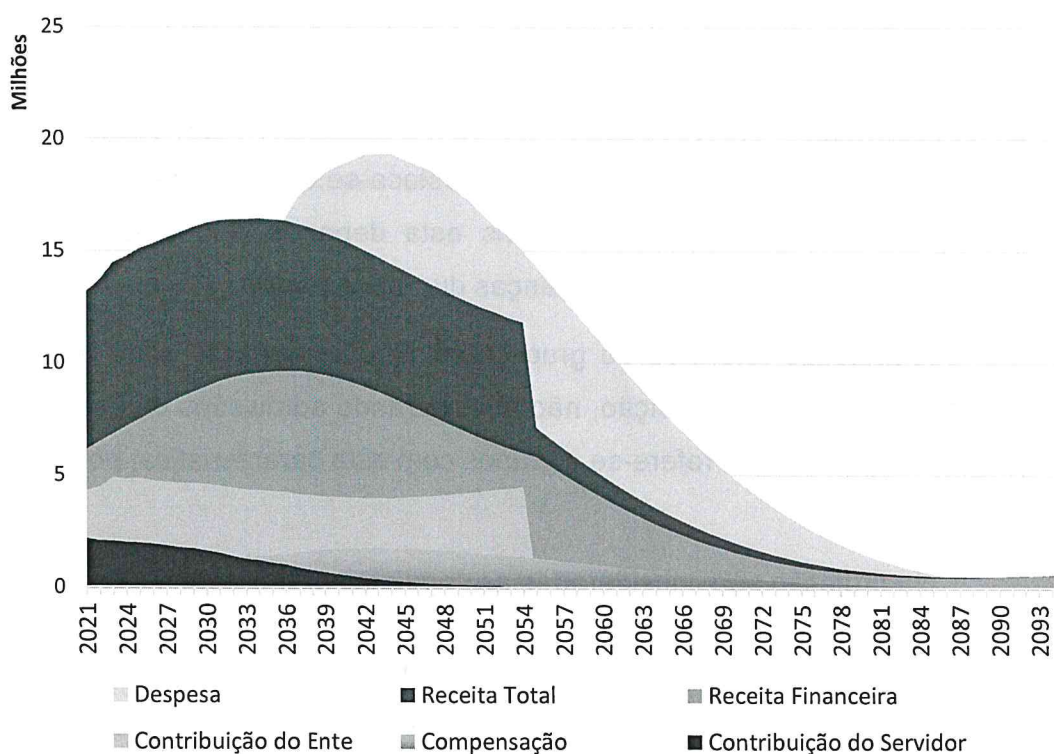
15.7 ANEXO 7 - RESULTADO DA DURAÇÃO DO PASSIVO E ANÁLISE EVOLUTIVA

A duração do passivo é calculada pelas projeções atuariais do encerramento do exercício e corresponde à média dos prazos dos fluxos de pagamentos de benefícios do RPPS, líquidos das contribuições dos aposentados e pensionistas, ponderada pelos valores presentes desses fluxos.

Vale salientar que a duração do passivo também é um critério de definição da Taxa de Juros Atuarial a ser adotada na próxima Política de Investimento do RPPS, onde será utilizada para verificar a taxa de juros parâmetro em Portaria que será publicada ao longo do exercício.

Tabela 55 – Evolução da Duração do Passivo

ANO	DURATION
2017	-
2018	-
2019	17,90
2020	17,11

15.8 ANEXO 8 - GANHOS E PERDAS ATUARIAIS

Ganhos e perdas atuariais trata-se do ajuste que ocorre quando há diferença entre o fato ocorrido e o esperado pelas premissas atuariais. Por exemplo, quando a rentabilidade obtida dos investimentos é maior que a meta atuarial há um ganho e quando a concessão de reajuste salarial é maior que o previsto existe uma perda.

15.8.1 PASSIVOS COMPARADOS

Através da análise do fluxo atuarial do ano anterior, podemos estimar a situação projetada frente ao realmente ocorrido no exercício. Esta comparação é dada pela tabela abaixo:

Tabela 56 – Comparação dos Passivos

	PROJETADO	EFETIVADO	%
PMBC	50.373.361,23	64.381.280,22	27,81%
VABF	50.529.151,12	64.688.967,21	-
VACF	155.789,90	307.686,99	-
Ente	0,00	0,00	-
Servidor	155.789,90	307.686,99	-
PMBaC	R\$131.633.233,12	113.950.898,27	-13,43%
VABF	R\$163.674.672,89	156.215.276,27	-
VACF	R\$32.041.439,77	42.264.378,00	-
Ente	18.890.102,55	22.408.629,95	-
Servidor	13.151.337,22	19.855.748,05	-
PM TOTAIS	R\$182.006.594,35	R\$178.332.178,49	-2,02%

15.9 ANEXO 9 - RESULTADO DA DEMONSTRAÇÃO DE VIABILIDADE DO PLANO DE CUSTEIO

Tabela 57 – Análise da Viabilidade do Plano de Amortização

ANO	No.	Impacto da Despesa Total de Pessoal na RCL	Relação com Limite Prudencial (art. 22 da LRF)	Resultado Financeiro
2021	1	48,55%	-5,35%	5,00%
2022	2	46,80%	-8,78%	5,07%
2023	3	45,36%	-11,58%	4,57%
2024	4	43,65%	-14,92%	4,42%
2025	5	42,12%	-17,89%	4,08%
2026	6	40,79%	-20,49%	3,69%
2027	7	39,72%	-22,57%	3,13%
2028	8	38,34%	-25,27%	2,90%
2029	9	37,18%	-27,52%	2,50%
2030	10	36,13%	-29,57%	2,03%
2031	11	35,33%	-31,14%	1,34%
2032	12	34,38%	-32,97%	0,78%
2033	13	33,08%	-35,52%	0,61%
2034	14	31,97%	-37,68%	0,26%
2035	15	30,83%	-39,90%	-0,03%
2036	16	30,02%	-41,48%	-0,71%
2037	17	28,96%	-43,54%	-1,09%
2038	18	27,94%	-45,54%	-1,51%
2039	19	26,88%	-47,60%	-1,86%
2040	20	25,81%	-49,69%	-2,18%
2041	21	24,81%	-51,64%	-2,58%
2042	22	23,74%	-53,72%	-2,84%
2043	23	22,73%	-55,70%	-3,15%
2044	24	21,65%	-57,79%	-3,26%
2045	25	20,64%	-59,77%	-3,41%
2046	26	19,68%	-61,63%	-3,60%
2047	27	18,69%	-63,56%	-3,59%
2048	28	17,76%	-65,38%	-3,60%
2049	29	16,87%	-67,12%	-3,56%
2050	30	16,00%	-68,81%	-3,44%
2051	31	15,17%	-70,42%	-3,26%
2052	32	14,42%	-71,88%	-3,19%
2053	33	13,66%	-73,36%	-2,89%
2054	34	12,94%	-74,78%	-6,74%
2055	35	12,24%	-76,14%	-6,96%

15.10 ANEXO 10 - TÁBUAS EM GERAL

X	IBGE 2019 - Segregada por Sexo - Tábua de Mortalidade Válidos do Sexo Feminino	IBGE 2019 - Segregada por Sexo - Tábua de Mortalidade Válidos do Sexo Masculino	IBGE 2019 - Segregada por Sexo - Tábua de Mortalidade Inválidos do Sexo Feminino	IBGE 2019 - Segregada por Sexo - Tábua de Mortalidade Inválidos do Sexo Masculino	ALVARO VINDAS
1	0,00072	0,00088	0,00072	0,00088	0,00000
2	0,00046	0,00058	0,00046	0,00058	0,00000
3	0,00035	0,00045	0,00035	0,00045	0,00000
4	0,00028	0,00037	0,00028	0,00037	0,00000
5	0,00024	0,00032	0,00024	0,00032	0,00000
6	0,00021	0,00028	0,00021	0,00028	0,00000
7	0,00019	0,00026	0,00019	0,00026	0,00000
8	0,00018	0,00025	0,00018	0,00025	0,00000
9	0,00017	0,00024	0,00017	0,00024	0,00000
10	0,00017	0,00025	0,00017	0,00025	0,00000
11	0,00018	0,00027	0,00018	0,00027	0,00000
12	0,00021	0,00031	0,00021	0,00031	0,00000
13	0,00025	0,00039	0,00025	0,00039	0,00000
14	0,00028	0,00052	0,00028	0,00052	0,00000
15	0,00034	0,00101	0,00034	0,00101	0,00059
16	0,00039	0,00129	0,00039	0,00129	0,00058
17	0,00042	0,00154	0,00042	0,00154	0,00058
18	0,00045	0,00175	0,00045	0,00175	0,00058
19	0,00046	0,00191	0,00046	0,00191	0,00058
20	0,00047	0,00208	0,00047	0,00208	0,00057
21	0,00048	0,00225	0,00048	0,00225	0,00057
22	0,00050	0,00235	0,00050	0,00235	0,00057
23	0,00052	0,00239	0,00052	0,00239	0,00057
24	0,00054	0,00237	0,00054	0,00237	0,00057
25	0,00056	0,00233	0,00056	0,00233	0,00057
26	0,00058	0,00229	0,00058	0,00229	0,00057
27	0,00061	0,00227	0,00061	0,00227	0,00058
28	0,00065	0,00228	0,00065	0,00228	0,00058
29	0,00069	0,00232	0,00069	0,00232	0,00059
30	0,00074	0,00237	0,00074	0,00237	0,00059
31	0,00080	0,00241	0,00080	0,00241	0,00060
32	0,00085	0,00246	0,00085	0,00246	0,00061
33	0,00090	0,00252	0,00090	0,00252	0,00063
34	0,00096	0,00259	0,00096	0,00259	0,00065
35	0,00102	0,00267	0,00102	0,00267	0,00067
36	0,00109	0,00277	0,00109	0,00277	0,00070
37	0,00117	0,00288	0,00117	0,00288	0,00074
38	0,00126	0,00301	0,00126	0,00301	0,00078
39	0,00136	0,00315	0,00136	0,00315	0,00082
40	0,00148	0,00331	0,00148	0,00331	0,00087
41	0,00160	0,00349	0,00160	0,00349	0,00092
42	0,00175	0,00370	0,00175	0,00370	0,00099
43	0,00191	0,00394	0,00191	0,00394	0,00105
44	0,00210	0,00422	0,00210	0,00422	0,00112
45	0,00231	0,00452	0,00231	0,00452	0,00120
46	0,00253	0,00484	0,00253	0,00484	0,00129
47	0,00275	0,00520	0,00275	0,00520	0,00139
48	0,00298	0,00560	0,00298	0,00560	0,00151
49	0,00321	0,00602	0,00321	0,00602	0,00163
50	0,00347	0,00648	0,00347	0,00648	0,00178
51	0,00375	0,00698	0,00375	0,00698	0,00194
52	0,00404	0,00751	0,00404	0,00751	0,00213
53	0,00436	0,00807	0,00436	0,00807	0,00234

54	0,00469	0,00867	0,00469	0,00867	0,00260
55	0,00506	0,00932	0,00506	0,00932	0,00290
56	0,00547	0,01001	0,00547	0,01001	0,00326
57	0,00591	0,01074	0,00591	0,01074	0,00371
58	0,00638	0,01150	0,00638	0,01150	0,00425
59	0,00689	0,01230	0,00689	0,01230	0,00491
60	0,00745	0,01317	0,00745	0,01317	0,00572
61	0,00808	0,01412	0,00808	0,01412	0,00671
62	0,00878	0,01517	0,00878	0,01517	0,00790
63	0,00958	0,01633	0,00958	0,01633	0,00933
64	0,01046	0,01760	0,01046	0,01760	0,01107
65	0,01143	0,01897	0,01143	0,01897	0,01317
66	0,01249	0,02046	0,01249	0,02046	0,01568
67	0,01368	0,02216	0,01368	0,02216	0,01865
68	0,01501	0,02410	0,01501	0,02410	0,02220
69	0,01649	0,02628	0,01649	0,02628	0,02641
70	0,01809	0,02864	0,01809	0,02864	0,03143
71	0,01983	0,03116	0,01983	0,03116	0,03741
72	0,02177	0,03392	0,02177	0,03392	0,04451
73	0,02394	0,03694	0,02394	0,03694	0,05297
74	0,02634	0,04024	0,02634	0,04024	0,06303
75	0,02892	0,04379	0,02892	0,04379	0,07501
76	0,03170	0,04761	0,03170	0,04761	0,08926
77	0,03478	0,05175	0,03478	0,05175	0,10622
78	0,03821	0,05627	0,03821	0,05627	0,12641
79	0,04201	0,06118	0,04201	0,06118	0,15042
80	0,04611	0,06547	0,04611	0,06547	0,17900
81	0,05038	0,07002	0,05038	0,07002	0,21301
82	0,05483	0,07487	0,05483	0,07487	0,25349
83	0,05949	0,08005	0,05949	0,08005	0,30165
84	0,06440	0,08561	0,06440	0,08561	0,35896
85	0,06959	0,09162	0,06959	0,09162	0,42716
86	0,07511	0,09815	0,07511	0,09815	0,50833
87	0,08100	0,10527	0,08100	0,10527	0,60491
88	0,08732	0,11311	0,08732	0,11311	0,71984
89	0,09415	0,12178	0,09415	0,12178	0,85661
90	0,10158	0,13144	0,10158	0,13144	1,00000
91	0,10970	0,14231	0,10970	0,14231	0,00000
92	0,11864	0,15465	0,11864	0,15465	0,00000
93	0,12858	0,16879	0,12858	0,16879	0,00000
94	0,13971	0,18518	0,13971	0,18518	0,00000
95	0,15229	0,20444	0,15229	0,20444	0,00000
96	0,16667	0,22740	0,16667	0,22740	0,00000
97	0,18330	0,25521	0,18330	0,25521	0,00000
98	0,20278	0,28956	0,20278	0,28956	0,00000
99	0,22593	0,33286	0,22593	0,33286	0,00000
100	0,25392	0,38870	0,25392	0,38870	0,00000
101	0,28841	0,46233	0,28841	0,46233	0,00000
102	0,33182	0,56073	0,33182	0,56073	0,00000
103	0,38773	0,68992	0,38773	0,68992	0,00000
104	0,46133	0,84086	0,46133	0,84086	0,00000
105	0,55961	0,96079	0,55961	0,96079	0,00000
106	0,68862	0,99806	0,68862	0,99806	0,00000
107	0,83956	1,00000	0,83956	1,00000	0,00000
108	0,96010	1,00000	0,96010	1,00000	0,00000
109	0,99799	1,00000	0,99799	1,00000	0,00000
110	1,00000	1,00000	1,00000	1,00000	0,00000
111	1,00000	1,00000	1,00000	1,00000	0,00000

CERTIFICADO DO DEMONSTRATIVO DE RESULTADOS DA AVALIAÇÃO ATUARIAL - DRAA

Ente Federativo/UF	CNPJ	Unidade Gestora	CNPJ	Exercício	2021
Prefeitura Municipal de Rio Bananal /ES	27.744.143/0001-64	INSTITUTO DE PREVIDENCIA DOS SERVIDORES DO MUNICIPIO DE RIO	03.632.431/0001-69	Data de Envio	12/03/2021
Nº da NTA - Plano Previdenciário	2021.000025.1	Retificação	Não	Tipo do DRAA	Avaliação Atuarial Anual
Nº da NTA - Plano Financeiro		Avaliação Atuarial Inicial	Não	Data de Elaboração	31/12/2020
				Data de Elaboração da Avaliação	24/02/2021

Descrição	Quantidade			Valor da Folha Mensal
	Masculino	Feminino	Total	
Estadísticas da População Coberta				
Servidores	209	443	652	R\$ 1.617.703,86
Servidores Iminentes	3	21	24	R\$ 68.852,98
Aposentados	36	89	125	R\$ 394.116,03
Pensionistas	5	16	21	R\$ 41.695,53
Militares	0	0	0	R\$ 0,00
Outros	0	0	0	R\$ 0,00
	Plano Previdenciário - Civil			Plano Financeiro - Civil
Valores dos Compromissos Geração Atual				
ATIVOS GARANTIDORES DOS COMPROMISSOS DO PLANO DE PROVISÃO MATEMÁTICA DOS BENEFÍCIOS CONCEDIDOS			R\$ 113.066.681,48	
PROVISÃO MATEMÁTICA DOS BENEFÍCIOS A CONCEDER :			R\$ 58.559.273,17	
RESULTADO ATUARIAL			R\$ 99.891.523,41	
RESULTADO FINANCEIRO ESTIMADO PARA O EXERCÍCIO			R\$ 215.642,54	
			R\$ 3.241.162,28	
			Custo Anual Previsto	% Sobre a Base de Contribuição
Benefícios Avaliados em Regime de Capitalização			R\$ 4.664.527,06	21,17
Benefícios Avaliados em Repartição de Capitais de Cobertura			R\$ 1.901.505,36	8,67
Benefícios Avaliados em Regime de Repartição de Simples			R\$ 0,00	0,00
Total			R\$ 6.566.032,42	29,84

Certifico que as hipóteses biométricas, demográficas, econômicas e financeiras adequadas às características da massa de segurados e de seus dependentes para o correto dimensionamento dos compromissos futuros do RPPS foram definidas conjuntamente com os representantes legais do ente e da unidade gestora do RPPS, e que as informações constantes das Bases Cadastral, Técnica e em Resultados do DRAA correspondem àquelas do Relatório da Avaliação Atuarial com o objetivo de estabelecer, de forma suficiente e adequada, os recursos necessários para a garantia do pagamento dos benefícios previstos para o RPPS.

Atuarial Responsável Técnico Maurício Zorzi **Ass.:** 

Certifico que as hipóteses biométricas, demográficas, econômicas e financeiras adequadas às características da massa de segurados e de seus dependentes para o correto dimensionamento dos compromissos futuros do RPPS foram definidas conjuntamente com o atuariário responsável pela elaboração da avaliação atuarial, que as informações constantes das Bases Normativa e Cadastral do DRAA correspondem àquelas dos documentos e registros mantidos pelo ente federativo, e que os planos de custeio e de equacionamento do déficit informados no DRAA correspondem aos que foram implementados em lei do ente federativo.

Representante Legal do Ente FELISMINO ARDIZON **Ass.:** 





Representante Legal da Unidade Gestora JANEDARQUE FARDIM **Ass.:** 

Certifico que o Relatório da Avaliação Atuarial a que se refere o presente DRAA foi apresentado ao Colegiado Deliberativo do RPPS, para ciência e apreciação de seus

Representante do Colegiado Deliberativo do RPPS EVALDO SABAINI **Ass.:** 

CERTIFICADO DA NOTA TÉCNICA ATUARIAL

Nº da NTA	2021.000025.1	Data de Elaboração	20/12/2020	Plano	Previdenciário	Inicial	Não	Data do Envio	12/01/2021 13:55
-----------	---------------	--------------------	------------	-------	----------------	---------	-----	---------------	------------------

Ente		Unidade Gestora do RPPS			
Nome	UF	CNPJ	Nome	CNPJ	
Município de Rio Bananal	ES	27.744.143/0001-64	INSTITUTO DE PREVIDENCIA DOS SERVIDORES DO MUNICIPIO DE RIO	03.632.431/0001-69	
Itens Alterados Regime Financeiro / Métodos de Financiamentos; Compensação Previdenciária; Hipóteses. Alteração para enquadramento na portaria 464.					
Justificativa Técnica das Alterações					
Certifico que a NTA acima identificada descreve as características gerais do plano de benefícios, a formulação para o cálculo do custo e das provisões matemáticas previdenciárias, as bases técnicas e premissas adequadas ao RPPS para serem utilizadas nas avaliações e reavaliações	ASSINATURA  Maurício Zorzi		Certifico que a NTA acima identificada é o documento a ser utilizado nas avaliações e reavaliações atuariais do RPPS, como fundamento para observância do equilíbrio financeiro e atuarial.	ASSINATURA  Felismino Ardizzone Prefeito Municipal	
ASSINATURA  JANEDARQUE FARDIM DIRETORA PRESIDENTA DO IPSMRB		ASSINATURA  JANEDARQUE FARDIM DIRETORA PRESIDENTA DO IPSMRB			
Atuário Responsável		Representante Legal do Ente		Representante Legal da Unidade Gestora	
Maurício Zorzi		FELISMINO ARDIZZONE		JANEDARQUE FARDIM	

