

**Llamado a presentación de propuestas para prestar
Servicio de Consultoría e Implementación de un
Sistema Robotic Process Automation (RPA)**

Pliegos de Condiciones Particulares

Setiembre 2022



1.	INTRODUCCIÓN.....	3
2.	ANTECEDENTES OFERENTE	4
3.	CARACTERÍSTICAS DEL SERVICIO	5
3.1	Servicios requeridos	5
3.2	Herramienta	5
3.3	Procesos	6
3.3.1	Pagos BROU – Alta Pagos.....	6
3.3.2	Pagos BROU – Descarga de Comprobantes	7
3.3.3	Cierre Contable y Descarga Documentación Contable e Impuestos.....	7
3.3.4	Rendiciones Sistemas de Cobros – Preparación documentación.....	7
3.3.5	Estados de Cuenta – Descarga e-BROU	8
3.4	Implementación	8
3.5	Infraestructura	9
3.6	Capacitación	9
3.7	Servicio de Garantía y Soporte – Horario y Niveles de Servicio.....	10
4.	DOCUMENTOS INTEGRANTES DE LA SOLICITUD DE COTIZACIONES	11
4.1	Oferta técnica.....	11
4.2	Oferta económica.....	12
5.	PRESENTACIÓN DE LOS PEDIDOS DE COTIZACIONES	14
6.	FORMA DE PRESENTACIÓN DE LOS PEDIDOS DE COTIZACIONES.....	14
7.	ESTUDIO Y EVALUACIÓN DE LAS OFERTAS	15
7.1	Apertura de sobres.....	16
7.2	Control formal y de admisibilidad	16
7.3	Evaluación	17
7.3.1	Oferta Técnica:.....	17
7.3.2	Oferta económica:	17
7.4	Selección.....	18
7.5	Mejora de ofertas.....	18
7.6	Ampliaciones y reducciones de la contratación.....	18
8.	CONSULTAS, MODIFICACIONES Y PRORROGAS.....	18
9.	ACEPTACIÓN A LAS DISPOSICIONES DEL PLIEGO DE CONDICIONES.....	19

10. CONDICIONES DE PRESENTACIÓN DE LAS OFERTAS	19
11. INICIO DEL CONTRATO.....	19
12. CONFIDENCIALIDAD	20
13. CÓDIGO DE ÉTICA.....	20
ANEXO I. PROCESO PAGOS BROU..	21
Descripción Proceso Sector Tesorería	21
Descripción Proceso Sector Sistemas de Cobro.....	22
Pantallas de Carga del Pago	22
Pantallas de Carga del Comprobante de Pago.....	30
ANEXO II. DESCARGA COMPROBANTE PAGOS BROU	34
Descripción Proceso Sector Tesorería	34
Pantallas para descarga comprobantes.....	34
ANEXO III. CONTABLE – REPORTES A GENERAR	36
Transacciones Nodum asociadas al proceso	36
Pantallas Transacciones Nodum para descarga documentación	37
ANEXO IV. RENDICIONES SISTEMAS DE COBRO	41
Proceso generación rendiciones.....	41
Archivos involucrados en la generación de las rendiciones	42
Ejemplo rendiciones a generar	45
ANEXO V. DESCARGA ESTADOS DE CUENTA.....	50
ANEXO VI. PANTALLAS DE INGRESO NODUM y BROU	52
Nodum	52
BROU.....	53
ANEXO VII. FLUJOS DE PAGOS	54
Sistemas de Cobros.....	54
Tesorería.	55
ANEXO VIII. CRITERIOS EVALUACIÓN	57

1. INTRODUCCIÓN

1.1 Antecedentes

República Administradora de Fondos de Inversión S.A (en lo sucesivo RAFISA) desea implementar a través de una consultoría un software RPA (*Robotic Process Automation*) que automatice tareas y procesos repetitivos integrándose con las herramientas de escritorio, aplicaciones y sistemas que la empresa utiliza.

1.2 Objeto del llamado

El presente llamado tiene por objeto la contratación de una firma profesional que preste servicios de consultoría e implementación de una solución RPA para los procesos definidos en el presente documento.

1.3 Alcance del llamado

El alcance del presente llamado es automatizar cinco (5) procesos rutinarios, permitiendo a las personas enfocarse en actividades de mayor valor, reduciendo los tiempos de procesamiento y aumentando el rendimiento (24/7 x 365), integrando sistemas y escalabilidad, entre otros.

En este caso la infraestructura de soporte al RPA es responsabilidad de RAFISA, pero la implementación y programación será responsabilidad del proveedor seleccionado quien deberá brindar un período de garantía contra fallos.

Luego de la implementación la administración del sistema de RPA, así como el licenciamiento estará a cargo de RAFISA, pero el proveedor seleccionado deberá brindar servicio de soporte y mantenimiento por un mínimo de 3 meses y un máximo 6.

Se deberá incluir en la propuesta un curso de capacitación para el mantenimiento de los procesos implementados, así como del servicio Orchestrador.

2. ANTECEDENTES OFERENTE

La empresa oferente debe:

- Contar con una oficina en Uruguay con un mínimo de 30 funcionarios y con un mínimo de 10 años de experiencia en el rubro de servicios informáticos.
- Contar con los certificados vigentes de aportación a DGI y BPS.
- Contar con personal capacitado en la implementación de RPA. Indicar nómina del equipo responsable y operativo que estará a cargo del servicio. El responsable del servicio no podrá tener menos de 2 años de experiencia en la implementación de RPA.
- Experiencia ofreciendo servicios como mínimo en 2 empresas del sector financiero de Uruguay
- Tener reconocida capacidad técnica para realizar el aprovisionamiento del servicio requerido, debiendo acreditar un mínimo de 5 y un máximo de 10 trabajos similares efectuados en los últimos cinco años, indicando para cada uno:
 - a) Cliente.
 - b) Sector de la empresa (Financiero, Industrial, etc.).
 - c) Persona de contacto en el cliente con correo electrónico y teléfono.
 - d) Alcance del trabajo realizado.
- Poseer calidad de representante, distribuidor oficial, agente autorizado o similar, de la herramienta ofertada, para la comercialización y soporte.
- Indicar si poseer certificaciones vigentes en Uruguay en sus procesos de gestión (ISO 9001), prestación de servicios TI (ISO 20000), seguridad de la información (ISO 27001), etc.
- Indicar si se tiene experiencia trabajando con el Sistema Contable Nodum

No se aceptarán ofertas presentadas por firmas en intención de consorcio o subcontrato.

3. CARACTERÍSTICAS DEL SERVICIO

3.1 Servicios requeridos

RAFISA desea realizar la contratación del servicio de consultoría e implementación de un sistema RPA que automatice tareas manuales y repetitivas realizadas por personal de la empresa.

La herramienta RPA debe como mínimo debe ser capaz de:

- ejecutar en modo atendido o desatendido
- dejar una traza de las respectivas actuaciones automatizadas
- interactuar con
 - las aplicaciones de escritorio o web de RAFISA o terceros
 - el correo electrónico para extraer información, así como generar y enviar mails
 - sistemas de bases de datos
 - aplicaciones de escritorio para creación y edición de documentos como, Excel, Word, PDF, etc.
 - el Sistema Operativo para ejecución de comandos y administración de carpetas y archivos (crear, borrar, actualizar, mover, etc.)
- exportar texto de imágenes para obtener información
- ejecutar decisiones con base en escenarios predeterminados
- manejar usuarios, roles y permisos,
- contar con un perfil administrador que permita definir, mantener y gestionar usuarios, perfiles del sistema y permisos de acceso a funcionalidades, consultas y reportes.
- generación de reportes con opción de exportarlo, ej detalle acciones realizadas por la solución
- contar con mecanismos de auditoría.

3.2 Herramienta

La propuesta debe incluir el licenciamiento de una herramienta RPA. RAFISA no cuenta con una definición de la herramienta a utilizar, pero no se podrán cotizar versiones open source.

La herramienta será evaluada por:

- Facilidad de configuración del bot
- Atendido y desatendido
- Manejo de excepciones y revisión humana
- Integración con aplicaciones empresariales
- Orquestación y administración de usuarios con distintos perfiles
- Escalabilidad
- Soporte

3.3 Procesos

RAFISA ha relevado y desea implementar los siguientes cinco (5) procesos en un sistema RPA. La descripción de los procesos corresponde a la operativa actual, pero podrán ser actualizados para ajustarse al nuevo sistema.

Si bien se detallan los procesos en el presente documento, la empresa seleccionada deberá mantener reuniones con los responsables de los procesos a implementar con el objetivo de documentar los requerimientos para obtener su aprobación previa al inicio de las tareas. También se deberán documentar las pruebas a realizar durante la etapa de Testing necesarias para obtener la aprobación para el pasaje a producción.

Se debe tener en cuenta que la empresa cuenta con dos ambientes definidos en la plataforma digital del Banco República (e-Brou), uno para República AFISA y otro para República Negocios Fiduciarios (RNFSA), y hay procesos que aplican a ambos ambientes.

3.3.1 Pagos BROU – Alta Pagos

Dada la característica repetitiva de la tarea se desea automatizar para los sectores de Tesorería y Sistemas de Cobros la carga en e-BROU, completando todos los campos requeridos y guardando la transacción como borrador para su posterior proceso.

Toda información necesaria para realizar la carga de los pagos en el banco se encuentra en el Sistema Contable de la empresa Nodum en la instancia de trabajo de cada una de los sectores.

El proceso de Tesorería se ejecutará en forma autónoma todos los días laborables a las 13:00hs debiendo accederse a Nodum para descargar el archivo con la información necesaria para realizar la carga. En el caso de Sistemas de Cobro se realizará la carga de los pagos cuando el archivo con la información necesaria se almacene en una carpeta específica que el RPA deberá monitorear.

En el caso del proceso de Tesorería se deberá además descargar el comprobante de carga para adjuntar a la orden de pago en Nodum.

La información detallada de los procesos, así como las pantallas del e-BROU se encuentra en el [Anexo I](#).

3.3.2 Pagos BROU – Descarga de Comprobantes

Para todos los pagos realizados por el sector Tesorería en los ambientes de RAFISA y RNFSa se debe guardar en Nodum el comprobante del e-BROU donde se indica que la transferencia fue realizada con éxito. Esta operativa se realiza a partir de las 48hs posteriores a la carga del Pago.

Este proceso debe ejecutarse en forma autónoma todos los días laborables a las 08:00hs.

En [Anexo II](#) se encuentran las pantallas de la operativa.

3.3.3 Cierre Contable y Descarga Documentación Contable e Impuestos

Este proceso corresponde al sector Contable de la empresa y consiste en ejecutar los procesos de cierre mensual en el Sistema Contable Nodum y realizar la descarga de toda la documentación relacionada a dicho cierre, así como la documentación de Impuestos asociada. A la fecha se administran más de 80 fideicomisos, cada uno de los cuales tiene una instancia en el Sistema Nodum y fechas de cierre diferentes.

El detalle de los procesos a ejecutar, así como la documentación se encuentra en el Anexo III.

3.3.4 Rendiciones Sistemas de Cobros – Preparación documentación

El sector de Sistemas de Cobros elabora trimestralmente dos (2) rendiciones que se envían a las 19 intendencias con la información de los cobros y retenciones de dicho período:

- un documento Excel con la información detallada para cada uno de los meses del trimestre
- un documento PDF con un formato predefinido con el resumen de lo informado en el Excel para el trimestre.

Para la elaboración de las rendiciones se utilizan las siguientes fuentes de datos en Excel que contienen la información de todos los departamentos:

- Planilla Plan Refinanciación de Adeudos (PRA) con el detalle de lo enviado y recibido por departamento
- Matriz de Multas cobradas y retenidas por departamento
- Peajes
- Gastos Operativos
- Comisiones Agentes de Cobranza
- Estados de Cuenta

- Certificado SUCIVE – Esta información se incluye únicamente en la rendición de Diciembre

Este proceso deberá ejecutarse en forma manual ya que involucra diferentes fuentes de datos con distintas fechas de entrega.

Ejemplos de los archivos se encuentra en el [Anexo IV](#).

3.3.5 Estados de Cuenta – Descarga e-BROU

Por la operativa de los distintos fideicomisos, se deben descargar los estados de cuenta del BROU tanto para los ambientes de RAFISA como de RNFA. Estos estados se descargan con el número de la cuenta y deben renombrarse para facilitar la identificación.

Las cuentas pueden variar por la apertura o cierre de fideicomisos, siendo la descarga para algunas cuentas diariamente y para otras en forma mensual (primer día hábil del mes).

En el [Anexo V](#) se encuentran la información del e-BROU para la descarga.

3.4 Implementación

La empresa seleccionada deberá designar un Coordinador que será el responsable de la comunicación entre RAFISA y la empresa y el encargado de coordinar la gestión del proyecto y garantizar el cumplimiento del plan de trabajo.

La empresa presentará un cronograma inicial de implementación del proyecto incluyendo actividades a realizar, responsables y recursos involucrados. El mismo es sugerido y podrá ser modificado en el momento de inicio. La modalidad de trabajo deberá ser híbrida, es decir que incluirá tanto trabajo remoto como presencial dependiendo de las actividades a realizar. Las mismas serán definidas por los coordinadores de los servicios de la empresa seleccionada y RAFISA.

RAFISA proveerá puestos y lugar de trabajo para los técnicos que asistan presencialmente

Asimismo, se deberá considerar dentro del cronograma como primer proceso a implementar “[Pagos BROU – Alta Pagos](#)”, debiendo su implementación culminar como máximo a los tres meses de la contratación.

La duración total del proyecto (implementación de los 5 procesos) no podrá ser superior a 8 meses.

3.5 Infraestructura

Se deberá detallar en la propuesta la infraestructura adecuada para el correcto funcionamiento de la plataforma RPA que será provista por RAFISA.

La solución se desplegará on-premise, debiéndose cotizar dos ambientes: Testing y Producción. Se deberá discriminar los pre-requisitos de hardware y software necesarios para la implementación.

Se cuenta con un servidor de Testing del sistema contable Nodum que podrá utilizarse para las pruebas de Testing.

3.6 Capacitación

La propuesta deberá incluir una capacitación presencial y/o remota sobre la herramienta dirigido al personal de RAFISA, no aceptándose cursos en modalidad web.

Se deberán incluir un curso para que los participantes reciban una presentación de la herramienta y aprendan desarrollar y mantener bots. El curso que debe ser teórico/práctico y debe cubrir por lo menos los siguientes temas:

- Conceptos básicos automatización
- Variables, funciones, estructurales, etc.
- Integración con otras aplicaciones (Office, Mail, etc.)
- Obtener información de imágenes
- Ejecución y Debug

También se deberá incluir un curso para el personal de Tecnología para que pueda realizar la configuración, monitoreo y administración de la herramienta.

3.7 Servicio de Garantía y Soporte – Horario y Niveles de Servicio

El horario para el servicio de la garantía y soporte debe ser los días hábiles de 10 a 18 hrs. La resolución de defectos que se detecten durante el período de garantía o de soporte debería cumplirse de acuerdo a los siguientes niveles de servicio:

		Impacto		
		Alta	Media	Baja
Prioridad	Alta	1	2	3
	Media	2	3	4
	Baja	3	4	5

Prioridad	Descripción	Tiempo de Respuesta
1	Crítico	30 minutos
2	Alto	1 hora
3	Medio	2 horas
4	Bajo	8 horas
5	Coordinado	Coordinado

La clasificación será:

- **Crítico** - Cualquier problema que haga que la solución implementada en forma total o parcial no esté operativa para RAFISA.
- **Alto** - Cualquier problema que tenga un impacto significativo en la operativa de la empresa, pero RAFISA puede continuar las operaciones en forma restringida.
- **Medio**: Cualquier problema que el usuario informe y no tiene un impacto directo en la operativa de automatización de la empresa. El Software es utilizable y causa solo inconvenientes menores.
- **Bajo**. Correcciones que no presentan inconvenientes en la operativa pero que deben ser corregidos.

4. DOCUMENTOS INTEGRANTES DE LA SOLICITUD DE COTIZACIONES

4.1 Oferta técnica

Las empresas oferentes cotizarán los servicios de acuerdo a lo requerido en este documento y a las aclaraciones que surjan de las consultas que puedan ser formuladas.

Se deberá incluir la siguiente documentación:

Alcance

Para todos los requisitos solicitados en el pliego, es necesario que se extienda la respuesta con los detalles de cómo se logra el cumplimiento de lo solicitado, tal que permita una adecuada valoración en la instancia de evaluación de ofertas. Se debe considerar la definición y validación de los casos del negocio.

La empresa debe presentar en la propuesta el equipo técnico asociado al proyecto que deberá estar residente en el país, y preferentemente certificados en las tecnologías cotizadas a RAFISA.

Plan de Trabajo

Las ofertas deben incluir el plan de trabajo inicial y la metodología necesaria, tanto para la fase de consultoría como de implementación, así como el detalle de los entregables de cada una de ellas. Deberá incluir cronograma, hitos, responsables y producto a entregar teniendo en cuenta los requerimientos detallados en el presente documento.

Se deberá identificar las responsabilidades que corresponden a RAFISA y a la empresa oferente, así como detallar los medios de contacto y escalamiento que serán habilitados entre ambos.

RAFISA podrá proponer la integración de técnicos propios al equipo de trabajo del proveedor para contralor y aseguramiento de las pautas tecnológicas.

Transferencia tecnológica

La oferta deberá incluir el detalle de la documentación que será entregada a RAFISA necesaria para la administración de la solución implementada, manuales y arquitectura de la solución y diagrama de despliegue, así como toda la información relevante.

Garantía

La propuesta debe considerar una garantía de seis (6) meses para la corrección de errores, no considerándose en la misma el mantenimiento evolutivo ni la incorporación de cambios que no se encuentren comprendido en la especificación del proceso automatizado.

Para el caso específico del proceso “Rendiciones Sistemas de Cobros” al ser un proceso trimestral, se deberán considerar dos ejecuciones dentro de la garantía.

Herramienta

Se deberá incluir en la oferta toda la documentación descriptiva necesaria para la evaluación de la herramienta y considerando los servicios de acuerdo a las especificaciones técnicas.

La empresa deberá completar el documento “Formulario Consultas RPA” que se encuentra disponible en la página web indicando para cada ítem la información solicitada.

4.2 Oferta económica

Las empresas oferentes cotizarán el servicio de Consultoría e Implementación de acuerdo a lo requerido en este documento y a las aclaraciones que surjan de las consultas que puedan ser formuladas.

El precio se expresará en dólares americanos, sin ningún índice de reajuste. Los precios se cotizarán con y sin impuestos, valor total y en caso de no estar establecido, se tomará siempre como con impuestos incluidos. De existir diferencias entre el costo unitario y el total del renglón, se tomará como válido el total del renglón y se ajustará el costo unitario.

El precio deberá venir discriminado de acuerdo a los siguientes rubros desagregando los impuestos correspondientes vigentes.

Implementación

Se deberá indicar cuál es el total de horas, así como el costo por hora de la consultoría e implementación y el costo total, discriminado para cada uno de los procesos detallados.

El detalle de horas, se utilizará a efectos de evaluar la razonabilidad de la propuesta, pero el precio se considerará “Llave en mano”. En caso que en el proceso de implementación el contratado invierta más/menos horas de las propuestas, esto no generará ningún derecho a favor de las partes (salvo por ampliaciones/reducciones del objeto de la contratación debidamente autorizadas).

Soporte y Mantenimiento

Se deberá indicar el costo de las tareas de soporte y mantenimiento para requerimientos que surjan con posterioridad y que implican complementar o mejorar aspectos de la solución.

Dicho servicio será por un mínimo de 3 meses, extensible a 6 meses, debiéndose indicar también el costo hora por mantenimientos evolutivos que surjan vencido dicho plazo.

El esquema de soporte debe contemplar que la empresa oferente actuará como primer nivel de soporte, con escalamiento al fabricante.

Licenciamiento

Se deberá indicar el costo del licenciamiento que RAFISA deberá pagar al oferente anualmente considerando dos ambientes. Se debe discriminar por ambiente, tipo de licencia, indicando los costos individuales.

Capacitación

Se deberá indicar el costo de la capacitación que se brindará a los usuarios de RAFISA sobre la herramienta que debe considerar entre otros temas definición y mantenimiento de los procesos actuales y programación del Orchestrador.

El calendario para el dictado de la capacitación se establecerá de común acuerdo.

5. PRESENTACIÓN DE LOS PEDIDOS DE COTIZACIONES

Las empresas oferentes deberán presentar por correo electrónico, a la dirección llamados@fideicomiso.com.uy con el asunto “*Servicio Consultoría e Implementación RPA*”, una nota indicando su intención de participar como máximo el día hábil anterior a la fecha prevista de Apertura. Esta nota los habilitará a realizar consultas y a presentar su propuesta.

Las propuestas se recibirán, en dos sobres cerrados, uno con la propuesta Técnica y otro con la propuesta Económica, hasta las 16hs horas del día 6 de octubre de 2022, en 25 de Mayo 552, incluyendo una versión en formato digital.

Si se detectará la inclusión de información económica en la propuesta técnica, la misma será descartada de plano.

Las propuestas deberán incluir la siguiente información:

- Oferta Técnica.
- Oferta Económica.

Las cotizaciones deberán presentarse redactadas en forma clara y precisa, en idioma español y firmadas en por lo menos una página de la propuesta por el representante de la empresa y signada en las demás hojas.

No se aceptarán propuestas fuera del plazo previsto para su presentación.

6. FORMA DE PRESENTACIÓN DE LOS PEDIDOS DE COTIZACIONES

- El interesado presentará su propuesta en 2 (dos) sobres cerrados en forma conjunta: sobre N° 1 bajo el título “*Oferta Técnica*” y sobre N° 2 bajo el título “*Oferta Económica*” y en ambos casos deberán ser identificados de la siguiente forma:
 - Referencia: Razón social, RUT, dirección, número de teléfono, dirección de correo electrónico y representante legal de la firma consultora.
 - Objeto del pedido de cotizaciones: “*Servicio Consultoría e Implementación RPA*”.
- El sobre N° 1 “*Oferta Técnica*” deberá contener:
 - Resumen de antecedentes generales de la firma detallando:
 - Presentación de la empresa, estructura organizacional y cantidad de funcionarios en la firma.
 - Presentación de los certificados vigentes de aportación a DGI y BPS.

- Nómina del equipo responsable y operativo que estará a cargo del servicio. Los Currículums Vitae del Coordinador del Proyecto y como mínimo dos (2) Currículum Vitae de los técnicos propuestos para el servicio, para demostrar que cuenta con técnicos con el perfil indicado. Detallar la Dedicación propuesta tanto del Jefe de Proyecto como de cada uno de los integrantes del Equipo de Trabajo
 - Experiencia ofreciendo servicios como mínimo en 2 empresas del sector financiero de Uruguay. Trabajos similares efectuados en los últimos cinco (5) años con un mínimo de cinco (5) y un máximo de diez (10), indicando para cada uno:
 - e) Cliente.
 - f) Sector de la empresa (Financiero, Industrial, etc).
 - g) Persona de contacto en el cliente con correo electrónico y teléfono.
 - h) Alcance del trabajo realizado.
 - Tipo de relación con la herramienta ofertada
 - Certificaciones vigentes en Uruguay
 - Experiencia trabajando con el sistema Nodum
 - Para acreditar la experiencia se debe indicar el nombre de los clientes, contacto, proyectos realizados y el período de realización de los mismos. Para al menos dos de los clientes, será necesaria la presentación de carta de referencia.
-
- El sobre N° 2 “Oferta Económica”, deberá contener la oferta económica según se solicita en el numeral [Oferta económica](#) del presente.

Las propuestas, sobre N° 1 y sobre N° 2, deberán estar en formato físico y en formato digital, no pudiéndose obviar ninguna de las dos.

7. ESTUDIO Y EVALUACIÓN DE LAS OFERTAS

Se evaluarán las ofertas recibidas desde el punto de vista técnico, formal y económico dando lugar al rechazo de las que no se ajusten a los requerimientos y especificaciones sustanciales descritas en las presentes Bases.

RAFISA se reserva el derecho de determinar a su exclusivo juicio y en forma definitiva si el oferente posee la capacidad técnica y financiera para realizar el suministro y prestación de productos y servicios requeridos en el presente llamado.

RAFISA podrá considerar como aspecto preponderante en la evaluación de las ofertas los antecedentes de los oferentes relacionados con la conducta comercial y/o contrataciones anteriores.

Asimismo, RAFISA se reserva el derecho de realizar por su cuenta las averiguaciones pertinentes a fin de constatar la veracidad de la información presentada en la oferta, así como las consultas necesarias al oferente.

7.1 Apertura de sobres

RAFISA abrirá los sobres en presencia de los oferentes que deseen participar del acto, al cual serán invitados, en las condiciones establecidas a continuación:

- a) La apertura del sobre N° 1 “*Oferta Técnica*”, se realizará en forma inmediata a la finalización de la hora límite para la recepción de las propuestas.
- b) La apertura del sobre N° 2 “*Oferta Económica*” se realizará una vez que RAFISA haya concluido la comprobación y análisis de las referencias y cumplimiento de los demás requisitos especificados para el sobre N° 1, informando a los interesados la fecha y hora de apertura. La apertura se hará para aquellas ofertas que precalifiquen en base a la evaluación formal y el juicio de admisibilidad técnica.
- c) En ambos casos, se realizará ante representante designado por República AFISA, labrándose un acta circunstanciada y se constatará que este la versión en papel y digital.

7.2 Control formal y de admisibilidad

Efectuada la apertura, se realizará el control formal y de admisibilidad de las propuestas presentadas resultando inadmisible aquellas que:

- no fueran presentadas en tiempo
- no se presenten en los medios establecidos en el presente llamado
- contradigan disposiciones del llamado

De constatare defectos formales subsanables, RAFISA podrá otorgar un plazo de 48 horas hábiles al oferente de forma de regularizar la situación. Si se constatan defectos formales insubsanables, la oferta respectiva no será considerada y se comunicará vía correo electrónico al oferente.

De igual forma cuando se constate la omisión de la presentación de documentación o información, cuya incorporación posterior no altere la igualdad entre los oferentes, RAFISA podrá otorgar un plazo de 48 horas hábiles, a partir de la constatación de la omisión, a efectos de que los interesados puedan subsanarla.

7.3 Evaluación

Se evaluarán las ofertas desde el punto de vista formal, técnico y económico dando lugar al rechazo de las que no se ajusten a los requerimientos y especificaciones sustanciales descritas en el presente llamado. La evaluación total se realizará teniendo en cuenta los siguientes factores y ponderación:

- Oferta Técnica 40 puntos (40%)
- Oferta Económica 60 puntos (60%)

La evaluación total está dada por la sumatoria de T + P (puntaje técnico + puntaje económico)

$T = \text{Puntaje Técnico} * 0.40$

$P = \text{Puntaje Económico} * 0.60$

7.3.1 Oferta Técnica:

La ausencia de información referida al cumplimiento de un requerimiento podrá ser considerada como “no cumple dicho requerimiento”, no dando lugar a reclamación alguna por parte del oferente.

Se evaluarán los factores sobre una base de 100 puntos según la tabla contenida en el [Anexo VIII](#), que ponderarán 40% del puntaje total. Para superar la evaluación técnica se deberá obtener como mínimo un total de 70 puntos y haber obtenido los puntajes mínimos en los ítems indicados en el [Anexo VIII](#).

7.3.2 Oferta económica:

A efectos comparativos se tomará el Precio Total con Impuestos correspondiendo 100 (cien) puntos a la oferta más económica y en forma proporcional al resto, un puntaje según el valor de su oferta con respecto a la más económica.

La fórmula para determinar los puntajes de precio es la siguiente:

$\text{Puntaje Económico} = 100 \times P_b / P_i$, donde P_b es el precio más bajo entre las ofertas que califican y P_i el precio de la propuesta en consideración. Este puntaje ponderará un 60% del puntaje total.

El precio de cada oferta (P_i) resultará de la suma de los siguientes ítems:

- Precio total Implementación
- Precio total Soporte y Mantenimiento
- Precio anual Licenciamiento multiplicado por 5 años
- Precio total Capacitación

7.4 Selección

La selección de la propuesta más conveniente será en base aquella que obtenga el mayor puntaje total.

7.5 Mejora de ofertas

Cuando exista una diferencia igual o menor a 5 puntos entre las propuestas mejor puntuadas, se podrá solicitar una mejora entre las mismas.

RAFISA se reserva el derecho de adjudicar el servicio según la oferta que considere más conveniente de acuerdo a los resultados de la evaluación.

7.6 Ampliaciones y reducciones de la contratación.

RAFISA podrá aumentar en hasta un cien por ciento (100%), el monto de la contratación para la implementación de RPA a nuevos procesos, en un plazo de hasta dos (2) años a partir de la apertura de las ofertas. A estos efectos, las empresas se obligan a mantener el costo por hora referido en su propuesta.

Asimismo, se reserva el derecho de reducir la contratación en uno de los cinco procesos referidos en el presente Llamado, siempre que no se haya iniciado su implementación, sin derecho a reclamación.

8. CONSULTAS, MODIFICACIONES Y PRORROGAS.

Las consultas deberán ser específicas y se recepcionarán, exclusivamente vía mail, hasta las 18hs horas del día 28 de setiembre, debiendo ser enviadas a la siguiente dirección de correo electrónico: llamados@fideicomiso.com.uy. Serán contestadas en la misma forma y sin identificar su origen, mediante Enmiendas o Comunicados, como máximo hasta cuatro (4) días hábiles anteriores a la fecha de presentación de las propuestas,

RAFISA efectuará las comunicaciones en la página de la empresa www.republicafisa.com.uy siendo de responsabilidad de los oferentes la consulta permanente a dicha página para estar actualizado de las eventuales modificaciones del pliego.

RAFISA podrá realizar todas las comunicaciones, que estime convenientes por correo electrónico u otros medios informáticos o telemáticos los cuales tendrán plena validez a todos los efectos. La constancia de entrega de un documento electrónico será prueba suficiente de su recepción

configurando esta comunicación un medio de notificación personal y auténtica, siendo prueba suficiente de la notificación.

RAFISA podrá, por cualquier causa y antes de los cuatro (4) días hábiles de que venza el plazo de presentación de las cotizaciones, modificar el pliego mediante Enmiendas o Comunicados, ya sea por iniciativa propia o en atención a las aclaraciones solicitadas o consultas formuladas por los participantes

RAFISA podrá, en cualquier momento, incluso el mismo día previsto para la apertura, prorrogar discrecionalmente los plazos de presentación de las Expresiones de interés. Dichas prórrogas serán publicadas en la página web y no podrán ser cuestionadas por ningún Interesado.

Las comunicaciones publicadas en la página web de RAFISA, adquieren validez plena a todos los efectos posteriores, y tienen efecto subordinante sobre los Pliegos originales.

9. ACEPTACIÓN A LAS DISPOSICIONES DEL PLIEGO DE CONDICIONES

Por el sólo hecho de presentar la propuesta, se entenderá que el oferente conoce y acepta, los términos y condiciones establecidos en el presente llamado.

10. CONDICIONES DE PRESENTACIÓN DE LAS OFERTAS

La presentación de la propuesta no genera ningún derecho a favor del interesado. Queda entendido que RAFISA no se compromete a esperar al vencimiento del plazo previsto en el presente, pudiendo en cualquier momento dejar sin efecto el pedido de cotizaciones.

RAFISA se reserva el derecho de aceptar la propuesta que estime más conveniente o rechazarlas todas, sin expresión de causas.

11. INICIO DEL CONTRATO.

Se considerará como fecha de inicio del contrato la de la firma del correspondiente contrato, el cual deberá firmarse en un plazo máximo de 15 días desde la confirmación de la contratación.

La empresa seleccionada será responsable por las obligaciones laborales, previsionales, impositivas y cualquier otra circunstancia, que correspondiera en relación al personal por ella asignado para el cumplimiento del objeto del presente llamado.

12. CONFIDENCIALIDAD

La información obtenida por la empresa seleccionada y los técnicos y profesionales que ella suministre está alcanzada por el secreto profesional, estando estrictamente prohibida su divulgación, y utilización en beneficio propio o de terceros, salvo autorización expresa. Esta obligación se mantendrá vigente aún después de la expiración o rescisión del contrato.

13. CÓDIGO DE ÉTICA

La empresa seleccionada deberá declarar en el contrato a firmarse, que ha adoptado pautas de conductas éticas y profesionales semejantes a las establecidas en el Código de Ética de República AFISA el cual se encuentra disponible en su página web: www.republicafisa.com.uy

ANEXO I. PROCESO PAGOS BROU

Descripción Proceso Sector Tesorería

El sector de Tesorería realiza en los ambientes de RAFISA y RNFSa un promedio de 500 transferencias de pago mensuales.

Los pasos actualmente son:

1. Descargar de Nodum el Excel con todos los pagos a realizar que incluye la información necesaria para realizar la carga de los pagos en el banco. Dependiendo del tipo de pago es el servicio que se debe utilizar en el BROU, así como la información a ingresar. El archivo detallará si la carga corresponde:
 - Pago de Servicios
 - DGI – Impuesto Primaria
 - IM – Contribución Inmobiliaria
 - IM – Tributos Domiciliarios
 - BPS
 - Antel
 - UTE
 - OSE
 - Transferencia dentro del BROU
 - Transferencia dentro del BROU a cuenta precontratada
 - Transferencia a otros bancos
 - Transferencia a otros a cuenta precontratada
 2. Ingresar al e-BROU y para cada una de las opciones de la planilla se deberá ingresar la transferencia de acuerdo al tipo indicando y de acuerdo a la información suministrada. En el presente anexo se incluyen las pantallas de las opciones, así como de los campos con valores a seleccionar.
- Luego de realizar la carga se deberá seleccionar la opción “Guardar Borrador”.
3. Descargar el comprobante de que se realizó el alta de la transferencia y renombrarlo de acuerdo a la información suministrada en la planilla.
 4. Ingresar a Nodum y realizar la carga del comprobante de la creación del pago buscando la transacción por número. El detalle de las pantallas se encuentra en el presente anexo.

Este robot debe ejecutarse en forma autónoma todos los días laborables a las 13:00 y 18:00hs.

Descripción Proceso Sector Sistemas de Cobro

El proceso a automatizar del sector Sistemas de Cobro es similar al realizado por el sector de Tesorería, trabajando con los ambientes de RAFISA y RNFSA. Pero en lugar de programarse a una hora fija deberá ejecutarse cuando la planilla de las transferencias del día esta revisada y aprobada y almacenada en una carpeta de la red que el RPA deberá monitorear.

Este sector no ingresa pago de servicios y no es necesario que se realice la carga en Nodum del comprobante del alta de la transferencia.

Pantallas de Carga del Pago

Pantallas

- Pago de Servicios

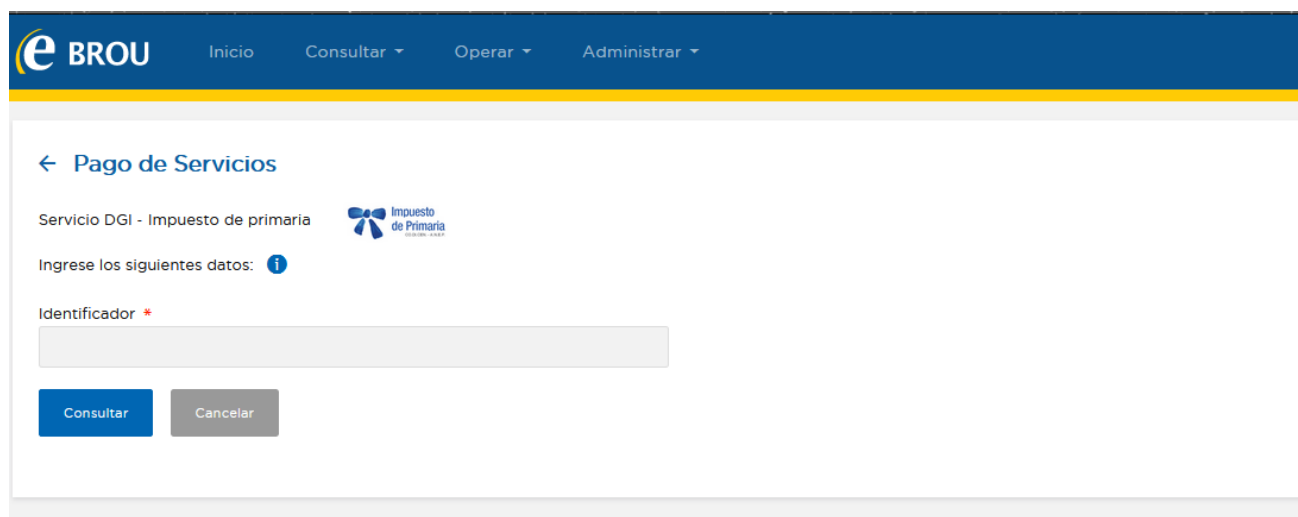

e BROU Inicio Consultar Operar Administrar

← Pago de Servicios

Servicio DGI - Impuesto de primaria

Ingrese los siguientes datos: i

Identificador *

Consultar Cancelar

Comenzar a usar Firefox
<https://www.mozilla.org/es-ES/firefox/central/>

Consultar ▾

Operar ▾

Administrar ▾

← Pago de Servicios

Servicio IM Contribución Inmobiliaria



Ingrese los siguientes datos: ⓘ

Cuenta Corriente *

Consultar

Cancelar

← Pago de Servicios

Servicio IM Tributos Domiciliarios



Ingrese los siguientes datos: ⓘ

Cuenta Corriente *

Consultar

Cancelar

← Pago de Servicios

Servicio UTE Luz Eléctrica



Ingrese los siguientes datos: ⓘ

Referencia de cobro *

Consultar

Cancelar

← Pago de Servicios

Servicio OSE



Ingrese los siguientes
datos: ⓘ

Nro. de Cuenta *

Consultar

Cancelar

- Pagos por Transferencia a Cuentas Precontratadas BROU

e BROU Inicio Consultar Operar Administrar

← Transferir a Cuenta Precontratada

1INGRESO

2CONFIRMACIÓN

3RESULTADO

Cargar plantillaTransferir a varias cuentas

☐ Dispongo de un boleto de cambio

Cuenta de origen *

Seleccione...

Cuenta de destino *

Seleccione...

Importe *

Seleccione...

Asunto

Concepto *

Seleccione...

☐ Enviar una notificación de esta transacción

☐ ¿Desea programar esta transferencia?

ContinuarCancelarGuardar borradorGuardar plantilla

- Pagos por Transferencia a Cuentas dentro del Brou

e BROU Inicio Consultar Operar Administrar

1 INGRESO

2 CONFIRMACIÓN

3 RESULTADO

Cargar plantillaTransferir a varias cuentas

☐ Dispongo de un boleto de cambio

Cuenta de origen *

Seleccione...

Cuenta de destino * -

Importe *

Seleccio... ▾

Asunto

Concepto *

Seleccione...

☐ Enviar una notificación de esta transacción

☐ ¿Desea programar esta transferencia?

ContinuarCancelarGuardar borradorGuardar plantilla

- Pagos por Transferencia a Cuentas Precontratadas Otros Bancos

e BROU Inicio Consultar Operar Administrar

← Transferir a Cuenta Precontratada de Otro Banco

1

INGRESO

2

CONFIRMACIÓN

3

RESULTADO

Cargar plantilla

Transferir a varias cuentas

☐ Dispongo de un boleto de cambio

Cuenta de origen *
Seleccione...

Banco *
Seleccione...

Cuenta de destino *
Seleccione...

Importe *
Selecione...

Concepto *
Seleccione...

Observaciones *

Se exime al BROU de toda responsabilidad, si los datos suministrados son insuficientes o no se ajustan a la realidad.

En esta transacción el BROU no cobra prima de cambio, en caso de diferencia entre los importes enviados y recibidos deberá consultar con el banco receptor. Comisiones y Gastos serán debitados de la cuenta origen independiente del importe a transferir.

☐ Enviar una notificación de esta transacción

☐ ¿Desea programar esta transferencia?

Continuar

Cancelar

Guardar borrador

Guardar plantilla

- Pagos por Transferencia a Cuentas en otros Bancos.

e BROU Inicio Consultar Operar Administrar

← Transferir a Cuenta de Otro Banco

1 INGRESO 2 CONFIRMACIÓN 3 RESULTADO

☐ Dispongo de un boleto de cambio

Cuenta de origen *

Seleccione...

Banco *

Seleccione...

Número de cuenta *

Importe *

Seleccione...

Concepto *

Seleccione...

Beneficiario

Nombre completo *

Dirección

Observaciones *

Se exime al BROU de toda responsabilidad, si los datos suministrados son insuficientes o no se ajustan a la realidad.

En esta transacción el BROU no cobra prima de cambio, en caso de diferencia entre los importes enviados y recibidos deberá consultar con el banco receptor.

Comisiones y Gastos serán debitados de la cuenta origen independiente del importe a transferir.

☐ Enviar una notificación de esta transacción

☐ ¿Desea programar esta transferencia?

Detalle información Campos

Cuenta Origen

Cuenta de origen *

Seleccione...

CC (001560833-00036)	\$ 4.491.685,84
CC (001560833-00037)	\$ 3.765.690,39
CC (001560833-00038)	\$ 5.832.633,00
CC (001560833-00039)	\$ 1.975.486,54
CC (001560833-00040)	\$ 1.485.693,95

Seleccione...

Banco Destino

Banco *

Seleccione...

BANCO BBVA

HERITAGE

SANTANDER

HSBC

BANCO ITAU

BANCO SANTANDER URUGUAY

Moneda

Importe *

Selección...

EU\$

U\$S

\$

Conceptos

Concepto *

Seleccione...

OTROS

SUELDOS

JUBILACIONES Y PENSIONES

HONORARIOS PROFESIONALES

INGRESO POR SERVICIOS PERSONALES

Pantallas de Carga del Comprobante de Pago

1. Comprobante Carga

RPA - Carga Comprobante

General Auditoria Consideraciones

Base de Datos: FG_PPP_Ruta9 Tipo de Pago: Individual Numero de pago: 2581

Usuario Ingresar: agutierrez Agustina Gutierrez Fecha de Autorización: 13/07/2022

Empresa: 01 Fideicomiso PPP Ruta 9 Fecha Pago: 12/07/2022

Moneda Pago: 1 \$ Imp. Total: 12,563.00 TC: 1.00000

Observaciones: Impuestos Anticipos Junio Prioridad: NORMAL

Medio de Pago: banco Crédito en Cuenta Ctas Bancarias Prov.

Banco: 001 BROU Sucursal: 0 CASA CENTRAL

Nro. Cta. Banco: 001568490-00054 Autorizador: abravo Adriana Luján Bravo Freire

Adjuntar Archivo: 1

Nro. OP	Titular	Moneda	Importe	Fecha OP	Archivos Adjuntos
1	10 1002 DGI	1 \$	12,563.00	12/07/2022	Carga Banco.pdf...

Fecha de Autorización

Aceptar Cancelar Salir

- Ingreso a la transacción Nodum Query y selección período de fechas

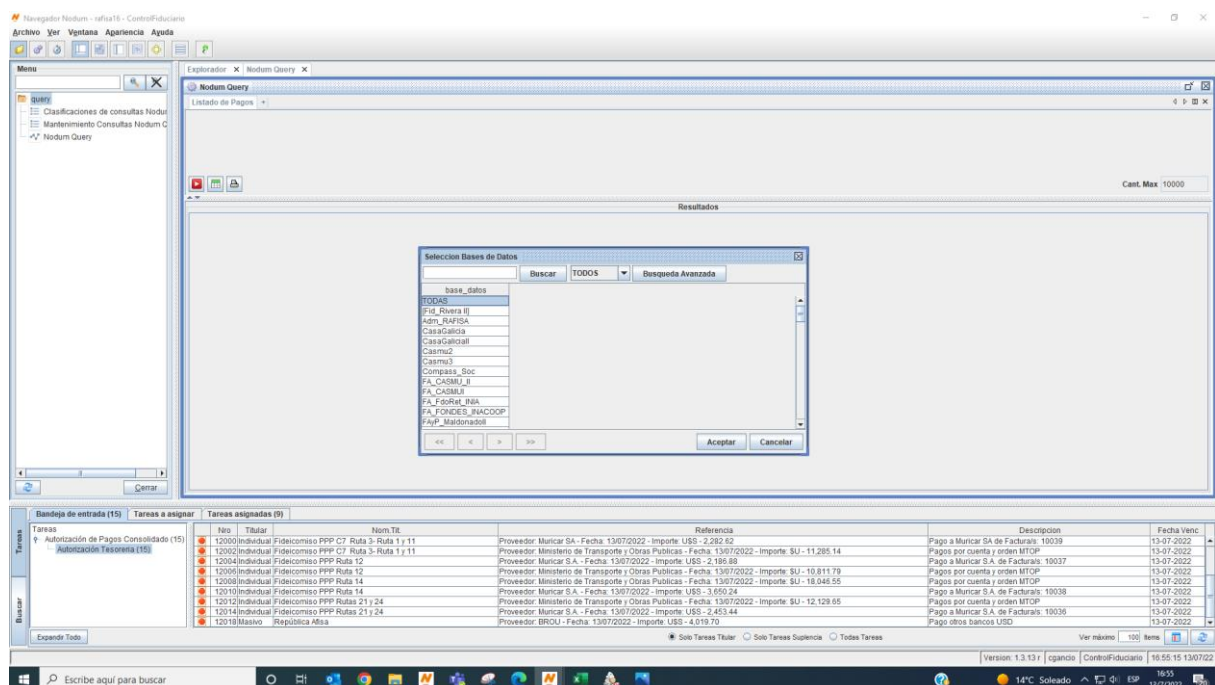
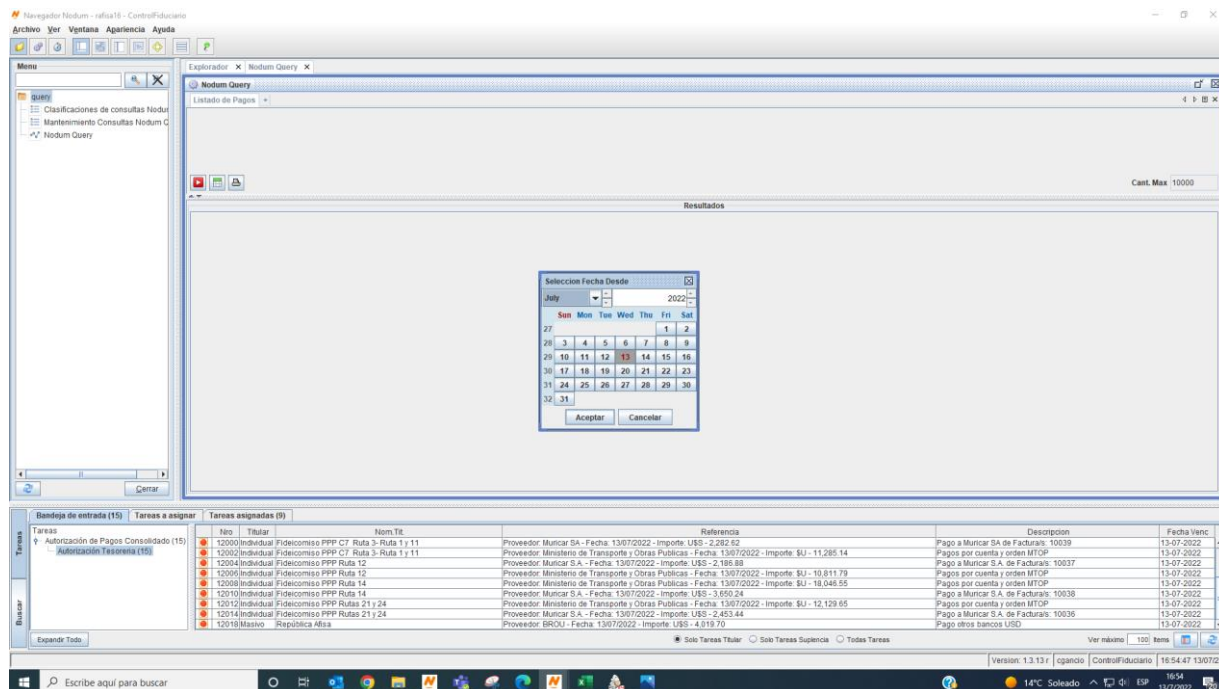

- [illegible]

ANEXO II. DESCARGA COMPROBANTE PAGOS BROU

Descripción Proceso Sector Tesorería

Algunos de los pagos ingresados y firmados en el e-Brou son a confirmar. Por lo que pasadas 48hs hábiles, se debe verificar que el pago fue exitoso y asociar el comprobante en Nodum para cumplir los requisitos de Auditoría.

Los pasos actualmente son:

1. Descargar de Nodum el Excel con todos los pagos con Status “Ejecutado en Banco” que incluye la información necesaria del ambiente y el número de operación.
2. Acceder a la opción del BROU “Operaciones realizadas” + “Sistema Actual” con el número de operación y descargar el comprobante en formato PDF.
3. Renombrar el comprobante con la información suministrada en la planilla Excel.
4. Ingresar a Nodum y asociar el comprobante a la transacción de Pago.
5. Actualizar el Excel informando si la descarga del comprobante fue exitosa.
6. Al finalizar enviar el Excel por mail al sector Tesorería.

Pantallas para descarga comprobantes

1. Seleccionar Ultimas Transacciones

e Brou Inicio Consultar Operar Administrar

Hola, VERONICA CAMPAGLIA GAGLIARDINI
REPUBLICA ADMINISTRADORA DE FONDOS DE INVERSIÓN S.A. - República Afisa
Última conexión: Hoy a las 16:25

Operaciones Realizadas en sistema actual

Autorizaciones pendientes | Últimas transacciones | Mes actual | Mes pasado | Programadas | Borradores | Más filtros

Filtrar por

Período de ejecución

Fecha de ejecución desde Fecha de ejecución hasta

Tipo de transacción Estado

Importe mínimo Importe máximo

Buscar

No se encontraron resultados

2. Seleccionar la opción N° de Operación

Operaciones Realizadas en sistema actual

[Autorizaciones pendientes](#) |
 [Últimas transacciones](#) |
 [Mes actual](#) |
 [Mes pasado](#) |
 [Programadas](#) |
 [Borradores](#) |
 [Más filtros](#)

Filtrar por

Fecha de ejecución desde

Tipo de transacción

Importe mínimo

Buscar

Período de ejecución

Período de ejecución

Período de solicitud

N° de operación

Producto de crédito

N° de transferencia

Fec

Est

Imp

No se e

3. Completar el número de operación

e BROU
Inicio Consultar Operar Administrar

Hola, VERÓNICA CAMPOLLA GAGLIARDINI
REPÚBLICA ADMINISTRADORA DE FONDOS DE INVERSIÓN S.A. - República Afisa
Última conexión: Hoy a las 16:13

Operaciones Realizadas en sistema actual

[Autorizaciones pendientes](#) |
 [Últimas transacciones](#) |
 [Mes actual](#) |
 [Mes pasado](#) |
 [Programadas](#) |
 [Borradores](#) |
 [Más filtros](#)

Filtrar por

Fecha de ejecución desde

Tipo de transacción

Importe mínimo

N° de operación

2207010100606213

	Fecha de solicitud	Tipo	Importe	Estado	Fecha de ejecución
✓	01/07/2022	Transferencia a Cuenta Precontratada	\$ 101.074,32	Finalizada	08/07/2022

ANEXO III. CONTABLE – REPORTES A GENERAR

Transacciones Nodum asociadas al proceso

Ingresar a cada una de las empresas administradas en el sistema Nodum y verificar en la transacción “Parámetros de la empresa” si se realizó el cierre. Todos los reportes deberán descargarse en formato Excel asignando el nombre correspondiente al reporte, mes y año y deberán guardarse en la carpeta de la red correspondiente a la empresa, mes y año.

1. Verificar en la Transacción “Parámetros de la empresa” si se realizó el cierre.
2. Ejecutar el proceso de Diferencia de cambio
3. Ejecutar el proceso de ajuste por traducción
4. Verificar en la transacción “Parámetro de la empresa” si es contribuyente de IVA para la generación y exportación de los siguientes reportes:
 - Generación Declaración IVA Compras
 - Parámetros - Fecha desde, hasta y tipo reporte “Declaración IVA Compras Detallada”
 - Declaración DGI Excel Compras
 - Parámetros - Fecha desde y hasta, tipo reporte “Declaración IVA Compras Detallada”
 - Reporte proveedores - 2000 y 10000 UI
 - Parámetros - Fecha desde y hasta, tipo cambio, Destino (Exportar)
 - Reportes de Resguardos emitidos
 - Fecha desde y hasta, Destino (Exportar)
5. Balance columnado
 - Parámetros – Mes y Año, marcar sólo mes seleccionado, Destino (Exportar)
6. Mayor contable
 - Parámetros – Desde y Hasta, Mda (Nacional y Oper), Destino (Exportar) e ingresar cuentas
7. Reporte Asiento Diario
 - Parámetros
 - Solapa General - Desde y Hasta, Destino (Exportar)
 - Solapa Funcionarios – NODADifCamb
8. Navegador contable
 - Opción - Saldos Contables

Pantallas Transacciones Nodum para descarga documentación

1. Parámetros de la empresa – Fecha Cierre

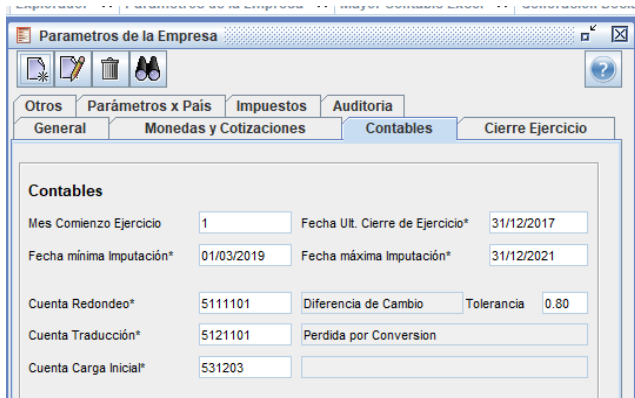

Parámetros de la Empresa

Otros | Parámetros x País | Impuestos | Auditoría

General | Monedas y Cotizaciones | **Contables** | Cierre Ejercicio

Contables

Mes Comienzo Ejercicio: 1 Fecha Ult. Cierre de Ejercicio*: 31/12/2017

Fecha mínima Imputación*: 01/03/2019 Fecha máxima Imputación*: 31/12/2021

Cuenta Redondeo*: 5111101 Diferencia de Cambio Tolerancia: 0.80

Cuenta Traducción*: 5121101 Perdida por Conversion

Cuenta Carga Inicial*: 531203

2. Parámetros de la empresa – Determinar si es Contribuyente IVA

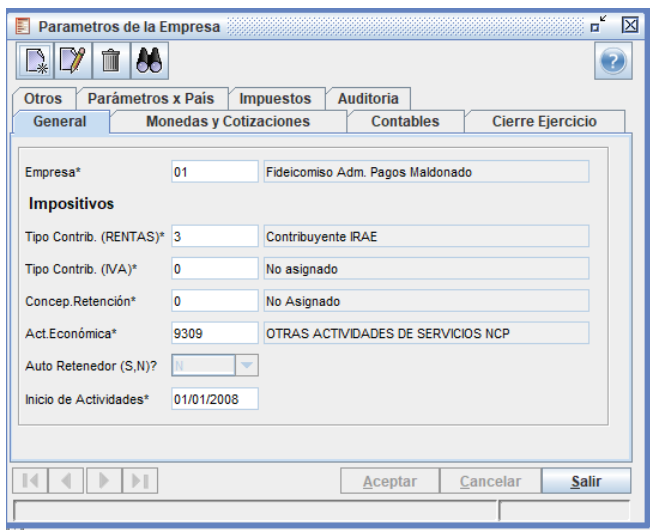

Parámetros de la Empresa

Otros | Parámetros x País | Impuestos | Auditoría

General | Monedas y Cotizaciones | Contables | **Cierre Ejercicio**

Empresa*: 01 Fideicomiso Adm. Pagos Maldonado

Impositivos

Tipo Contrib. (RENTAS)*: 3 Contribuyente IRAE

Tipo Contrib. (IVA)*: 0 No asignado

Concep. Retención*: 0 No Asignado

Act. Económica*: 9309 OTRAS ACTIVIDADES DE SERVICIOS NCP

Auto Retenedor (S,N)?: N

Inicio de Actividades*: 01/01/2008

Acceptar Cancelar Salir

3. Generación Declaración Compras

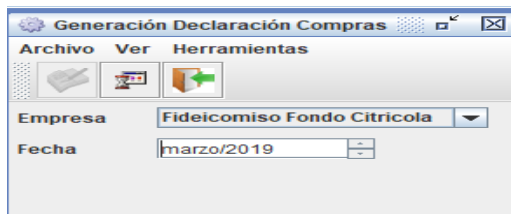

Generación Declaración Compras

Archivo Ver Herramientas

Empresa: Fideicomiso Fondo Citricola

Fecha: marzo/2019

4. Declaración DGI Excel Compras

Declaraciones DGI Excel Compras

General

Empresa*: 01 Fideicomiso Fondo Citricola

Desde*: 01/03/2019 Hasta*: 31/03/2019

Exportar: Declaracion Compras Detallado

5. Reporte proveedores - 2000 y 10000 UI

Reporte Factura Proveedores UI

General Centro de Costo

Empresa*: 01 Fideicomiso I

Desde*: 01/06/2022 Hasta*: 30/06/2022

Fecha TC*: 30/06/2022 Valor TC: 5.432900

Salida: EXCEL

Aceptar Cancelar Salir

6. Reportes de Resguardos emitidos

Resguardos Emitidos

General Proveedores Impuestos Centros de Costo

Empresa*: 01 Fideicomiso I

Fecha Desde*: 01/06/2022 Hasta*: 30/06/2022

Destino: EXCEL

Aceptar Cancelar Salir

Destino del Reporte VN:2

7. Balance columnado

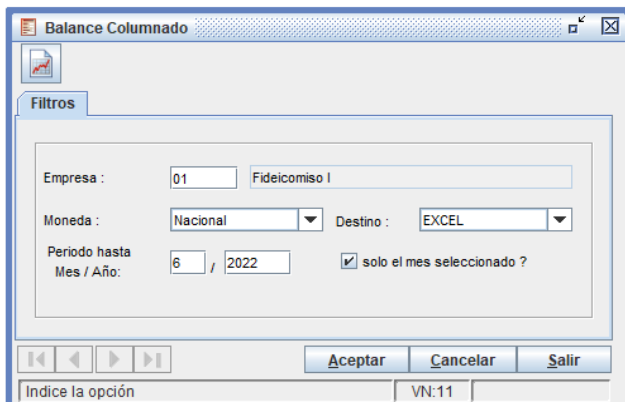

Balance Columnado

Filtros

Empresa : 01 Fideicomiso I

Moneda : Nacional Destino : EXCEL

Periodo hasta
Mes / Año: 6 / 2022 ☒ solo el mes seleccionado ?

Indice la opción VN:11

Aceptar Cancelar Salir

8. Mayor contable de todas las cuentas

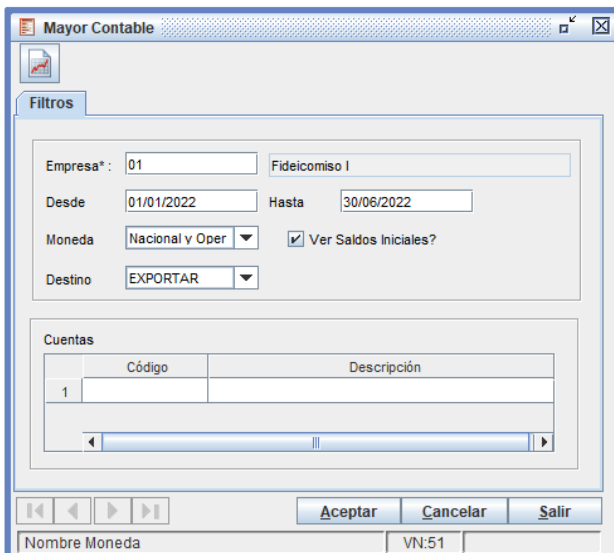

Mayor Contable

Filtros

Empresa* : 01 Fideicomiso I

Desde 01/01/2022 Hasta 30/06/2022

Moneda Nacional y Oper ☒ Ver Saldos Iniciales?

Destino EXPORTAR

Cuentas

	Código	Descripción
1		

Nombre Moneda VN:51

Aceptar Cancelar Salir

9. Reporte Asiento Diario (Filtro - Formulario: NODADifCamb)

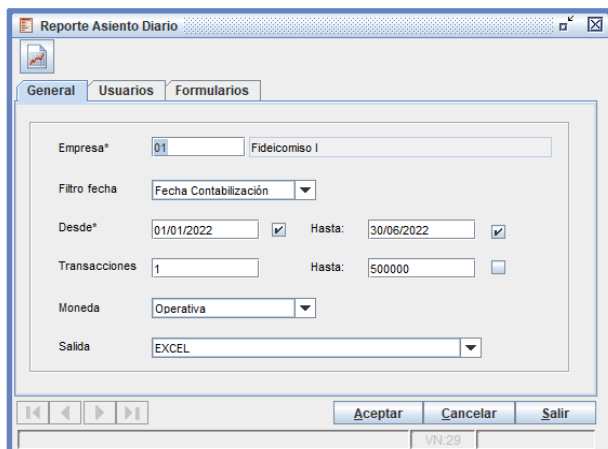

Reporte Asiento Diario

General Usuarios Formularios

Empresa* 01 Fideicomiso I

Filtro fecha Fecha Contabilización

Desde* 01/01/2022 Hasta 30/06/2022

Transacciones 1 Hasta 500000

Moneda Operativa

Salida EXCEL

VN:29

Aceptar Cancelar Salir

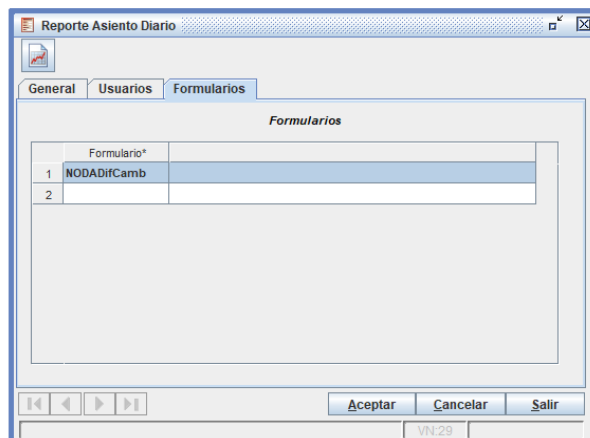

Reporte Asiento Diario

Formularios

	Formulario*	Descripción
1	NODADifCamb	
2		

VN:29

Aceptar Cancelar Salir

Balancete de Saldos Contables

Filtros

Empresa: 01 Fideicomiso Adm. Pagos Maldonado

Hasta: 7 / 2022 Exportar a Excel

Moneda: NAC. Y OPERATIVA ☒ Simula Cierre de Ejercicio

Destino: PANTALLA

Selección de Capítulos

Código	Descripción
1	

Selección de Cuentas

Código	Descripción
1	

Acceptar Cancelar Salir

Nombre Moneda VN:15

Navegador Contable

Empresa: Fideicomiso I SALDOS CONTABLES Fecha: jun/2022

Saldos Contables al 06/2022

Código	Cuenta	Saldo \$	Saldo US\$	T.Cambio
1111101	Banco MN	-375.395.62	-375.395.62	-9.374.71
1111102	Banco ME	-19.507.54	-801.687.06	-19.507.54
1111403	Cheques emitidos MN	0.00	0.00	0.000
1311201	Transferencias en proceso MN	0.00	0.00	-238.28
1311202	Transferencias en proceso ME	0.00	1.540.77	0.000
1312104	Intereses a vencer PF	0.00	0.00	0.000
1411102	Capital US\$	-1.108.121.70	-44.216.272.07	-1.108.121.70
1411202	Intereses US\$	0.00	0.00	0.000
1411302	Intereses en suspenso US\$	-69.159.13	-2.759.587.61	-69.159.13
1411401	Previsiones MN	0.00	0.00	0.000
1411402	Previsiones US\$	740.596.92	29.551.298.30	740.596.92
1411501	Gastos a recuperar MN	8.443.657.67	8.443.657.67	211.609.89
1411502	Gastos a recuperar US\$	16.413.90	654.947.44	16.413.90
1412202	Intereses US\$	78.085.00	3.115.747.67	78.085.00
1412302	Intereses en suspenso US\$	528.150.25	21.074.251.28	528.150.25
1412501	Gastos a recuperar MN	-53.507.24	-53.507.24	-1.340.97
1412502	Gastos a recuperar US\$	0.00	0.00	0.000
1412601	Aj. Capital en suspenso MN	6.641.47	6.641.47	166.44
1413502	Gastos a recuperar US\$	0.00	0.00	0.000
1414101	Capital MN	1.771.044.881.85	1.771.044.881.85	44.384.864.96
1414102	Capital US\$	520.493.930.34	20.768.748.808.42	520.493.930.34
1414103	Capital €	1.977.112.73	85.709.813.96	2.148.007.97
1414201	Intereses MN	7.811.025.303.39	7.811.025.303.39	195.755.232.91
1414202	Intereses US\$	736.794.667.06	29.399.580.805.03	736.794.667.06
1414203	Intereses €	1.463.385.62	63.439.230.01	1.589.875.95
1414301	Intereses en suspenso MN	-1.950.187.475.67	-1.950.187.475.67	-48.874.429.25
1414302	Intereses en suspenso US\$	-531.270.382.55	-21.198.750.804.54	-531.270.382.55
1414303	Intereses en suspenso €	-1.187.592.40	-51.483.318.13	-1.290.244.05
1414401	Previsiones MN	-6.249.712.927.61	-6.249.712.927.61	-156.626.558.26
1414402	Previsiones US\$	-674.717.498.69	-26.922.577.632.72	-674.717.498.69
1414403	Previsiones €	-2.006.151.97	-86.968.694.05	-2.179.557.27
1414404	Previsiones UI	512.089.21	2.769.327.24	69.403.22
1414501	Gastos a recuperar MN	234.149.951.91	234.149.951.91	5.868.128.10
1414502	Gastos a recuperar US\$	4.139.686.42	165.181.767.52	4.139.686.42

ANEXO IV. RENDICIONES SISTEMAS DE COBRO

Proceso generación rendiciones

La información de cobros del SUCIVE se registra para los 19 departamentos en conjunto, pero las rendiciones detalladas se elaboran para cada departamento para su posterior envío a las Intendencias. Para crear la rendición se crea un nuevo documento Excel accediendo a cada una de las planillas detalladas a continuación:

- Plan Refinanciación de Adeudos
- Multas cobradas y retenidas por departamento
- Peajes
- Comisiones Agentes de Cobranza
- Gastos Operativos
- Cobranza Informada
- Estado de Cuenta

A continuación, se copia la información que corresponde a cada departamento en una nueva hoja de la rendición cuyo nombre corresponde al Excel origen.

Al finalizar de armar la rendición detallada se crea un documento Word, utilizando un template, con la información de la intendencia y los totales. Se guarda el documento WORD y se genera un PDF para el envío a las intendencias.

Archivos involucrados en la generación de las rendiciones

1. Matriz Plan Refinanciación de Adeudos

1 MatrizDat_PRA_1erTrimestre 2022.xlsx - Excel																			Verónica Campigli		
Archivo Inicio Insertar Diseño de página Fórmulas Datos Revisar Vista Desanollador ¿Qué desea hacer?																			Autosuma		
Pegar Cortar Copiar Copiar formato Portapapeles Fuente Alineación Número Formato condicional Dar formato como tabla																			Ordenar y filtrar		
60%-Enfasis4 60%-Enfasis5 60%-Enfasis6 Enfasis1 Enfasis2 Enfasis3 Enfasis4 Enfasis5 Enfasis6 Millares Insertar Eliminar Formato																			Rellenar Borrar		
T20																			Celdas Modificar		
	A	B	C	D	E	F	G	H	I	J	K	L	M	N	O	P	Q	R	S	T	U
1																					
2																					
3																					
4																					
5																					
6																					
7																					
8																					
9																					
10																					
11																					
12																					
13																					
14																					
15																					
16																					
17																					
18																					
19																					
20																					
21																					
22																					
23																					
24																					
25																					

2. Matriz de Multas cobradas y retenidas por departamento

Matriz Multas - primer trimestre 2022.xlsx - Excel																					
Verónica Campi																					
Autosuma																					
Rellenar																					
Ordenar y filtrar																					
Borrar																					
Modificar																					
Celdas																					
Estilos																					
Número																					
Combinar y centrar																					
Alineación																					
Fuente																					
Copiar formato																					
Copiar																					
Cortar																					
Pegar																					
Portapapeles																					
Formato condicional																					
Dar formato como tabla																					
60% - Enfas1																					
60% - Enfas2																					
60% - Enfas3																					
60% - Enfas4																					
60% - Enfas5																					
60% - Enfas6																					
Enfas1																					
Enfas2																					
Enfas3																					
Enfas4																					
Enfas5																					
Enfas6																					
Millares																					
K22																					
2000953,04																					
B C D E F G H I J K L M N O P Q R S T U V W																					
Artigas Canelones Cerro Largo Colonia Durazno Flores Florida Lavalleja Maldonado Montevideo Paysandú Río Negro Rivera Rocha Salto San José Soriano Tacuarembó Treinta Y Tres Ministerio Totales																					
Artigas 1.001,00 1.010,00 1.020,00 1.030,00 1.041,00 1.050,00 1.060,00 1.070,00 1.080,00 1.091,00 1.100,00 1.200,00 1.300,00 1.401,00 1.501,00 1.602,00 1.701,00 - - 7.711																					
Canelones 1.002,00 1.011,00 1.021,00 1.031,00 1.042,00 1.051,00 1.061,00 1.071,00 1.081,00 1.092,00 1.101,00 1.201,00 1.301,00 1.402,00 1.502,00 1.603,00 1.703,00 1.800,00 - - 19.258																					
Cerro Largo 1.003,00 1.012,00 1.022,00 1.032,00 1.043,00 1.052,00 1.062,00 1.072,00 1.082,00 1.093,00 1.102,00 1.202,00 1.302,00 1.403,00 1.503,00 1.604,00 1.704,00 - - 8.990																					
Colonia 1.004,00 1.013,00 1.023,00 1.033,00 1.044,00 1.053,00 1.063,00 1.073,00 1.083,00 1.094,00 1.103,00 1.203,00 1.303,00 1.404,00 1.504,00 1.605,00 1.705,00 - - 14.183																					
Durazno 1.005,00 1.014,00 1.024,00 1.034,00 1.045,00 1.054,00 1.064,00 1.074,00 1.084,00 1.095,00 1.104,00 1.204,00 1.304,00 1.405,00 1.505,00 1.606,00 1.706,00 - - 15.579																					
Flores 1.006,00 1.015,00 1.025,00 1.035,00 1.046,00 1.055,00 1.065,00 1.075,00 1.085,00 1.096,00 1.105,00 1.205,00 1.305,00 1.406,00 1.506,00 1.607,00 1.707,00 - - 12.602																					
Florida 1.007,00 1.016,00 1.026,00 1.036,00 1.047,00 1.056,00 1.066,00 1.076,00 1.086,00 1.097,00 1.106,00 1.206,00 1.306,00 1.407,00 1.507,00 1.608,00 1.708,00 - - 12.309																					
Lavalleja 1.008,00 1.017,00 1.027,00 1.037,00 1.048,00 1.057,00 1.067,00 1.077,00 1.087,00 1.098,00 1.107,00 1.207,00 1.307,00 1.408,00 1.508,00 1.609,00 1.709,00 1.800,00 - - 12.002																					
Maldonado 1.009,00 1.018,00 1.028,00 1.038,00 1.049,00 1.058,00 1.068,00 1.078,00 1.088,00 1.099,00 1.108,00 1.208,00 1.308,00 1.409,00 1.509,00 1.610,00 1.710,00 1.801,00 - - 12.154																					
Montevideo 1.010,00 1.019,00 1.029,00 1.039,00 1.050,00 1.060,00 1.070,00 1.080,00 1.090,00 1.100,00 1.110,00 1.210,00 1.310,00 1.410,00 1.510,00 1.611,00 1.711,00 - - 19.062																					
Paysandú 1.011,00 1.020,00 1.030,00 1.040,00 1.051,00 1.061,00 1.071,00 1.081,00 1.091,00 1.101,00 1.111,00 1.211,00 1.311,00 1.411,00 1.511,00 1.612,00 1.712,00 - - 11.572																					
Río Negro 1.012,00 1.021,00 1.031,00 1.041,00 1.052,00 1.062,00 1.072,00 1.082,00 1.092,00 1.102,00 1.112,00 1.212,00 1.312,00 1.412,00 1.512,00 1.613,00 1.713,00 - - 7.624																					
Rivera 1.013,00 1.022,00 1.032,00 1.042,00 1.053,00 1.063,00 1.073,00 1.083,00 1.093,00 1.103,00 1.113,00 1.213,00 1.313,00 1.413,00 1.513,00 1.614,00 1.714,00 - - 6.959																					
Rocha 1.014,00 1.023,00 1.033,00 1.043,00 1.054,00 1.064,00 1.074,00 1.084,00 1.094,00 1.104,00 1.114,00 1.214,00 1.314,00 1.414,00 1.514,00 1.615,00 1.715,00 1.806,00 - - 10.260																					
Salto 1.015,00 1.024,00 1.034,00 1.044,00 1.055,00 1.065,00 1.075,00 1.085,00 1.095,00 1.105,00 1.115,00 1.215,00 1.315,00 1.415,00 1.515,00 1.616,00 1.716,00 - - 6.210																					
San José 1.016,00 1.025,00 1.035,00 1.045,00 1.056,00 1.066,00 1.076,00 1.086,00 1.096,00 1.106,00 1.116,00 1.216,00 1.316,00 1.416,00 1.516,00 1.617,00 1.717,00 - - 13.981																					
Soriano 1.017,00 1.026,00 1.036,00 1.046,00 1.057,00 1.067,00 1.077,00 1.087,00 1.097,00 1.107,00 1.117,00 1.217,00 1.317,00 1.417,00 1.517,00 1.618,00 1.718,00 - - 10.617																					
Tacuarembó 1.018,00 1.027,00 1.037,00 1.047,00 1.058,00 1.068,00 1.078,00 1.088,00 1.098,00 1.108,00 1.118,00 1.218,00 1.318,00 1.418,00 1.518,00 1.619,00 1.719,00 - - 6.646																					
Treinta Y Tres 1.019,00 1.028,00 1.038,00 1.048,00 1.059,00 1.069,00 1.079,00 1.089,00 1.099,00 1.109,00 1.119,00 1.219,00 1.319,00 1.419,00 1.519,00 1.620,00 1.720,00 - - 4.387																					
Ministerio 436.018 3.356.528 504.744 1.467.126 499.257 665.662 654.932 475.993 2.000.993 7.279.543 1.075.147 393.275 534.154 659.358 971.772 1.364.571 889.856 698.339 589.903 24.305.122																					
Totales 432.360 3.371.660 520.015 1.474.287 503.385 668.788 661.247 482.496 2.017.108 7.289.295 1.086.092 404.320 548.399 672.430 985.839 1.383.150 702.711 717.120 600.725 24.517.228																					

3. Peajes

Cvu 1er trimestre 2022		
	Suma de Import	19-abr
ARTIGAS	8.000,00	
CANELONES	8.001,00	
CERRO LARGO	8.002,00	
COLONIA	8.003,00	
DURAZNO	8.004,00	
FLORES	8.005,00	
FLORIDA	8.006,00	
LAVALLEJA	8.007,00	
MALDONADO	8.008,00	
MONTEVIDEO	8.009,00	
PAYSANDU	8.010,00	
RIO NEGRO	8.011,00	
RIVERA	8.012,00	
ROCHA	8.013,00	
SALTO	8.014,00	
SAN JOSE	8.015,00	
SORIANO	8.016,00	
TACUAREMBO	8.017,00	
TREINTA Y TRES	8.018,00	
CVU	8.019,00	
Total general	160.190,00	

4. Comisiones Agentes de Cobranza

Comisiones de Agentes de Cobranza (Resolución 7 del Acta 78/20 del 19 de noviembre de 2020 de la Comisión de Seguimiento del SUCIVE)																				
Departamen	Mes Carj	ABITAB	BANRED	BROU	CABAL	CITI	CLUB DEL ESTI	CORREC	CREDITO	CREDITOS DIREC	Fist dat	ITALU	NBC	OCA	REDPAGO	SISTABIAN	VISAONLUN	VISANET	Total	Mes Reten
Artigas	Enero	1.000,00	2.000,00	-	300,00	-	-	250,00	3.000,00	2.500,00	-	-	-	-	125.000,00	-	900,00	450,00	135.400,00	Marzo
Canelones	Enero	1.000,00	2.000,00	-	300,00	-	-	250,00	3.000,00	2.500,00	930,43	-	-	-	125.000,00	-	900,00	450,00	136.330,43	Marzo
Cerro Largo	Enero	1.000,00	2.000,00	-	300,00	-	-	250,00	3.000,00	2.500,00	-	-	-	-	125.000,00	-	900,00	450,00	135.400,00	Marzo
Colonia	Enero	1.000,00	2.000,00	-	300,00	-	-	250,00	3.000,00	2.500,00	-	-	-	-	125.000,00	-	900,00	450,00	135.400,00	Marzo
Durazno	Enero	1.000,00	2.000,00	-	300,00	-	-	250,00	3.000,00	2.500,00	803,92	-	-	-	125.000,00	-	900,00	450,00	136.203,92	Marzo
Flores	Enero	1.000,00	2.000,00	-	300,00	-	-	250,00	3.000,00	2.500,00	-	-	-	-	125.000,00	-	900,00	450,00	135.400,00	Marzo
Florida	Enero	1.000,00	2.000,00	-	300,00	-	-	250,00	3.000,00	2.500,00	20,79	-	-	-	125.000,00	-	900,00	450,00	135.420,79	Marzo
La Valjeja	Enero	1.000,00	2.000,00	-	300,00	-	-	250,00	3.000,00	2.500,00	316,23	800,00	-	-	125.000,00	-	900,00	450,00	136.516,23	Marzo
Maldonado	Enero	1.000,00	2.000,00	-	300,00	-	-	250,00	3.000,00	2.500,00	938,41	-	-	-	125.000,00	-	900,00	450,00	136.338,41	Marzo
Montevideo	Enero	1.000,00	2.000,00	500,00	300,00	1.200,00	-	250,00	3.000,00	2.500,00	8.801,63	-	5.000,00	-	125.000,00	-	900,00	450,00	150.901,63	Marzo
Paysandú	Enero	1.000,00	2.000,00	-	300,00	-	-	250,00	3.000,00	2.500,00	-	-	-	-	125.000,00	-	900,00	450,00	135.400,00	Marzo
Río Negro	Enero	1.000,00	2.000,00	-	300,00	-	-	250,00	3.000,00	2.500,00	-	-	-	-	125.000,00	-	900,00	450,00	135.400,00	Marzo
Rivera	Enero	1.000,00	2.000,00	-	300,00	-	-	250,00	3.000,00	2.500,00	13,23	-	-	-	125.000,00	-	900,00	450,00	135.413,23	Marzo
Rocha	Enero	1.000,00	2.000,00	-	300,00	-	-	250,00	3.000,00	2.500,00	3,23	-	-	-	125.000,00	-	900,00	450,00	135.403,23	Marzo
Salto	Enero	1.000,00	2.000,00	-	300,00	-	-	250,00	3.000,00	2.500,00	-	-	-	-	125.000,00	-	900,00	450,00	135.400,00	Marzo
San José	Enero	1.000,00	2.000,00	-	300,00	-	-	250,00	3.000,00	2.500,00	9,35	-	-	-	125.000,00	-	900,00	450,00	135.409,35	Marzo
Soriano	Enero	1.000,00	2.000,00	-	300,00	-	-	250,00	3.000,00	2.500,00	19,31	-	-	-	125.000,00	-	900,00	450,00	135.419,31	Marzo
Tacuarembó	Enero	1.000,00	2.000,00	-	300,00	-	-	250,00	3.000,00	2.500,00	16,06	-	-	-	125.000,00	-	900,00	450,00	135.416,06	Marzo
Treinta y Tres	Enero	1.000,00	2.000,00	-	300,00	-	-	250,00	3.000,00	2.500,00	-	-	-	-	125.000,00	-	900,00	450,00	135.400,00	Marzo
Artigas	Febrero	1.000,00	2.000,00	-	-	-	-	250,00	-	-	-	-	-	-	125.000,00	-	900,00	-	129.150,00	Abril
Canelones	Febrero	1.000,00	2.000,00	-	-	-	-	250,00	-	-	-	-	-	-	125.000,00	-	900,00	-	129.150,00	Abril
Cerro Largo	Febrero	1.000,00	2.000,00	-	-	-	-	250,00	-	-	-	-	-	-	125.000,00	-	900,00	-	129.150,00	Abril
Colonia	Febrero	1.000,00	2.000,00	-	-	-	-	250,00	-	-	-	-	-	-	125.000,00	-	900,00	-	129.150,00	Abril
Durazno	Febrero	1.000,00	2.000,00	-	-	-	-	250,00	-	-	-	-	-	-	125.000,00	-	900,00	-	129.150,00	Abril
Flores	Febrero	1.000,00	2.000,00	-	-	-	-	250,00	-	-	-	-	-	-	125.000,00	-	900,00	-	129.150,00	Abril
Florida	Febrero	1.000,00	2.000,00	-	-	-	-	250,00	-	-	-	-	-	-	125.000,00	-	900,00	-	129.150,00	Abril
La Valjeja	Febrero	1.000,00	2.000,00	-	-	-	-	250,00	-	-	-	-	-	-	125.000,00	-	900,00	-	129.150,00	Abril
Maldonado	Febrero	1.000,00	2.000,00	-	-	-	-	250,00	-	-	-	-	-	-	125.000,00	-	900,00	-	129.150,00	Abril
Montevideo	Febrero	1.000,00	2.000,00	-	-	-	-	250,00	-	-	-	-	-	-	125.000,00	-	900,00	-	129.150,00	Abril
Paysandú	Febrero	1.000,00	2.000,00	-	-	-	-	250,00	-	-	-	-	-	-	125.000,00	-	900,00	-	129.150,00	Abril
Río Negro	Febrero	39.861,26	1.790,26	-	-	-	-	1.986,33	-	-	-	-	-	-	41.544,78	15.680,98	1.269,17	-	102.132,78	Abril

	A	B	C
1			
2			Ciensa 1er Trimestre
3			
4		n° factura	importe
5		31952	5.000,00
6		32148	5.000,00
7			5.000,00
8			15.000,00
9			
10	Departamento	Ciensa	21-abr
11	Artigas	789,47	
12	Canelones	789,47	
13	Cerro Largo	789,47	
14	Colonia	789,47	
15	Durazno	789,47	
16	Flores	789,47	
17	Florida	789,47	
18	Lavalleja	789,47	
19	Maldonado	789,47	
20	Montevideo	789,47	
21	Paysandú	789,47	
22	Rio Negro	789,47	
23	Rivera	789,47	
24	Rocha	789,47	
25	Salto	789,47	0,00
26	San José	789,47	
27	Soriano	789,47	
28	Tacuarembó	789,47	
29	Treinta y Tres	789,47	
30	TOTAL	15.000,00	
31			
32			

G33

	A	B	C	D	E	F	G	H
1						943,85		
2								
3			Datos					
4			Suma de Importe	Documentos 2016 a 2018	Promedio anual	A Valor 2021	Total CERT SUICVE	Congreso Intendentes
5	01-ARTIGAS	300	1	1	944	10.000	9.056	
6	02-CANELONES	301	2	1	944	10.001	9.057	
7	03-CERRO LARGO	302	3	1	944	10.002	9.058	
8	04-COLONIA	303	4	2	1.888	10.003	8.115	
9	05-DURAZNO	304	5	2	1.888	10.004	8.116	
10	06-FLORES	305	6	2	1.888	10.005	8.117	
11	07-SALTO	306	7	3	2.832	10.006	7.174	
12	08-PAYSANDÚ	307	8	3	2.832	10.007	7.175	
13	09-TACUAREMBO	308	9	3	2.832	10.008	7.176	
14	10-SORIANO	309	10	4	3.775	10.009	6.234	
15	11-RIO NEGRO	310	11	4	3.775	10.010	6.235	
16	12-SAN JOSÉ	311	12	4	3.775	10.011	6.236	
17	13-TRINIDAD Y TRES	312	13	5	4.719	10.012	5.293	
18	14-MALDONADO	313	14	5	4.719	10.013	5.294	
19	15-RIOCHA	314	15	5	4.719	10.014	5.295	
20	16-FLORIDA	315	16	6	5.663	10.015	4.352	
21	17-RIVERA	316	17	6	5.663	10.016	4.353	
22	18-LAVALLEJA	317	18	6	5.663	10.017	4.354	
23	19-MONTEVIDEO	318	19	7	6.607	10.018	3.411	
24	Total general	129.339,950	188.857	70	66.070	190.171	124.102	

Ejemplo rendiciones a generar

1. Ejemplo Rendición WORD



República Administradora de Fondos de Inversión S.A.

Montevideo, 26 de Julio de 2022.

Att: Sr. Intendente del departamento de YYYYYY|

Ref: Fideicomiso Financiero del Sistema Único de Cobro de Ingresos Vehiculares

En cumplimiento de la cláusula décimo cuarto del Contrato de Fideicomiso enviamos a Ud. la siguiente información correspondiente al segundo trimestre del año 2022:

Cobranza efectuada:

Mes	Cobranza \$
Abril	XXXXX
Mayo	XXXXX
Junio	XXXXX

Transacciones:

Concepto	Cobros \$	Pagos \$
Multas de tránsito otros departamentos	XXXXX	XXXXX
Plan de refinanciación de adeudos otros departamentos	XXXXX	XXXXX
Cargos por peajes		XXXXX
Comisiones agentes de cobranza		XXXXX
CIEMSA		XXXXX

Nota: complementariamente se envía archivo excel con los saldos detallados por departamento y estado de cuenta bancario.

Sin otro particular, reciban nuestros más cordiales saludos.

2. Ejemplo Rendición Detallada Excel

• Cobranza Informada

Artigos Cobranza							
	2016	2017	2018	2019	2020	2021	2022
Enero	1.000	1.001	1.002	1.003	1.004	1.005	1.006
Febrero	1.000	1.001	1.002	1.003	1.004	1.005	1.006
Marzo	1.000	1.001	1.002	1.003	1.004	1.005	1.006
Abril	900	901	902	903	904	905	
Mayo	900	901	902	903	904	905	
Junio	900	901	902	903	904	905	
Julio	800	801	802	803	804	805	
Agosto	800	801	802	803	804	805	
Septiembre	800	801	802	803	804	805	
Octubre	700	701	702	703	704	705	
Noviembre	700	701	702	703	704	705	
Diciembre	700	701	702	703	704	705	
TOTAL	10.200	10.212	10.224	10.236	10.248	10.260	3.018

• Multas

Artigos Multas 2022							
Primer trimestre				Segundo trimestre			
Multas a Pagar		Multas a Cobrar		Multas a Pagar		Multas a Cobrar	
Artigos	Artigos	Artigos	Artigos	Artigos	Artigos	Artigos	Artigos
Canelones	Canelones	Canelones	Canelones	Canelones	Canelones	Canelones	Canelones
Cerro Largo	Cerro Largo	Cerro Largo	Cerro Largo	Cerro Largo	Cerro Largo	Cerro Largo	Cerro Largo
Colonia	Colonia	Colonia	Colonia	Colonia	Colonia	Colonia	Colonia
Durazno	Durazno	Durazno	Durazno	Durazno	Durazno	Durazno	Durazno
Flores	Flores	Flores	Flores	Flores	Flores	Flores	Flores
Florida	Florida	Florida	Florida	Florida	Florida	Florida	Florida
Lavalleja	Lavalleja	Lavalleja	Lavalleja	Lavalleja	Lavalleja	Lavalleja	Lavalleja
Maldonado	Maldonado	Maldonado	Maldonado	Maldonado	Maldonado	Maldonado	Maldonado
Montevideo	Montevideo	Montevideo	Montevideo	Montevideo	Montevideo	Montevideo	Montevideo
Paysandu	Paysandu	Paysandu	Paysandu	Paysandu	Paysandu	Paysandu	Paysandu
Rio Negro	Rio Negro	Rio Negro	Rio Negro	Rio Negro	Rio Negro	Rio Negro	Rio Negro
Rivera	Rivera	Rivera	Rivera	Rivera	Rivera	Rivera	Rivera
Rocha	Rocha	Rocha	Rocha	Rocha	Rocha	Rocha	Rocha
Salto	Salto	Salto	Salto	Salto	Salto	Salto	Salto
San Jose	San Jose	San Jose	San Jose	San Jose	San Jose	San Jose	San Jose
Soriano	Soriano	Soriano	Soriano	Soriano	Soriano	Soriano	Soriano
Tacuarembó	Tacuarembó	Tacuarembó	Tacuarembó	Tacuarembó	Tacuarembó	Tacuarembó	Tacuarembó
Treinta Y Tres	Treinta Y Tres	Treinta Y Tres	Treinta Y Tres	Treinta Y Tres	Treinta Y Tres	Treinta Y Tres	Treinta Y Tres
Ministerio Interior	Ministerio Interior	Ministerio Interior	Ministerio Interior	Ministerio Interior	Ministerio Interior	Ministerio Interior	Ministerio Interior
Totales	Totales	Totales	Totales	Totales	Totales	Totales	Totales
Tercer trimestre				Cuarto trimestre			
Multas a Pagar		Multas a Cobrar		Multas a Pagar		Multas a Cobrar	
Artigos	Artigos	Artigos	Artigos	Artigos	Artigos	Artigos	Artigos
Canelones	Canelones	Canelones	Canelones	Canelones	Canelones	Canelones	Canelones
Cerro Largo	Cerro Largo	Cerro Largo	Cerro Largo	Cerro Largo	Cerro Largo	Cerro Largo	Cerro Largo
Colonia	Colonia	Colonia	Colonia	Colonia	Colonia	Colonia	Colonia
Durazno	Durazno	Durazno	Durazno	Durazno	Durazno	Durazno	Durazno
Flores	Flores	Flores	Flores	Flores	Flores	Flores	Flores
Florida	Florida	Florida	Florida	Florida	Florida	Florida	Florida
Lavalleja	Lavalleja	Lavalleja	Lavalleja	Lavalleja	Lavalleja	Lavalleja	Lavalleja
Maldonado	Maldonado	Maldonado	Maldonado	Maldonado	Maldonado	Maldonado	Maldonado
Montevideo	Montevideo	Montevideo	Montevideo	Montevideo	Montevideo	Montevideo	Montevideo
Paysandu	Paysandu	Paysandu	Paysandu	Paysandu	Paysandu	Paysandu	Paysandu
Rio Negro	Rio Negro	Rio Negro	Rio Negro	Rio Negro	Rio Negro	Rio Negro	Rio Negro
Rivera	Rivera	Rivera	Rivera	Rivera	Rivera	Rivera	Rivera
Rocha	Rocha	Rocha	Rocha	Rocha	Rocha	Rocha	Rocha

- Plan Refinanciación de Adeudos

D	E	F	G	H	I	J	K	L	M
Artigas P R A 2022									
Primer trimestre					Segundo trimestre				
A Pagar		A Cobrar			A Pagar		A Cobrar		
Artigas		Artigas			Artigas		Artigas		
Canelones		Canelones			Canelones		Canelones		
Cerro Largo		Cerro Largo			Cerro Largo		Cerro Largo		
Colonia		Colonia			Colonia		Colonia		
Durazno		Durazno			Durazno		Durazno		
Flores		Flores			Flores		Flores		
Florida		Florida			Florida		Florida		
Lavalleja		Lavalleja			Lavalleja		Lavalleja		
Maldonado		Maldonado			Maldonado		Maldonado		
Montevideo		Montevideo			Montevideo		Montevideo		
Paysandu		Paysandu			Paysandu		Paysandu		
Rio Negro		Rio Negro			Rio Negro		Rio Negro		
Rivera		Rivera			Rivera		Rivera		
Rocha		Rocha			Rocha		Rocha		
Salto		Salto			Salto		Salto		
San Jose		San Jose			San Jose		San Jose		
Soriano		Soriano			Soriano		Soriano		
Tacuarembó		Tacuarembó			Tacuarembó		Tacuarembó		
Treinta Y Tres		Treinta Y Tres			Treinta Y Tres		Treinta Y Tres		
Totales		Totales			Totales		Totales		
Tercer trimestre					Cuarto trimestre				
A Pagar		A Cobrar			A Pagar		A Cobrar		
Artigas		Artigas			Artigas		Artigas		
Canelones		Canelones			Canelones		Canelones		
Cerro Largo		Cerro Largo			Cerro Largo		Cerro Largo		
Colonia		Colonia			Colonia		Colonia		
Durazno		Durazno			Durazno		Durazno		
Flores		Flores			Flores		Flores		
Florida		Florida			Florida		Florida		
Lavalleja		Lavalleja			Lavalleja		Lavalleja		
Maldonado		Maldonado			Maldonado		Maldonado		
Montevideo		Montevideo			Montevideo		Montevideo		
Paysandu		Paysandu			Paysandu		Paysandu		
Rio Negro		Rio Negro			Rio Negro		Rio Negro		
Rivera		Rivera			Rivera		Rivera		
Rocha		Rocha			Rocha		Rocha		

Multas PRA CVU Comisiones Agentes de Cobranza CIEMSA EC (+)

- Peajes

C	D	E	F	G	H	I	J	K	L	M
CVU Enero Marzo 2022		CVU Abril Junio 2022			CVU Julio Setiembre 2022			CVU Octubre Diciembre 2022		
Departamento	Importe	Departamento	Importe		Departamento	Importe		Departamento	Importe	
Artigas	100.000,00	Artigas			Artigas			Artigas		

Informada Multas PRA CVU Comisiones Agentes de Cobranza CIEMSA EC (+)

- Comisiones Agentes de Cobranza

Comisiones de Agentes de Cobranza (Resolución 7 del Acta 78/20 del 19 de noviembre de 2020 de la Comisión de Seguimiento del SUCIVE)

Departamento	Mes Cargo	ABITAB	BANRED	CABAL	CLUB DEL ESTE	CORREO	CREDITEL	CREDITOS DIRECT	ITAU	OCA	REDPAGOS	SISTARBANC	VISAONLINE	VISANET	Total	Mes Retención
Artigas	Enero	400,00	401,00	402,00	403,00	404,00	405,00	406,00	407,00	408,00	409,00	410,00	411,00	412,00	5.278,00	Marzo
Artigas	Febrero	300,00	301,00	-	302,00	303,00	-	-	-	-	304,00	305,00	306,00	-	2.121,00	Abril
Artigas	Marzo	200,00	201,00	202,00	-	204,00	-	206,00	207,00	208,00	209,00	-	211,00	-	1.848,00	Mayo
															9.247,00	

Cobranza Informada | Multas | PRA | CVU | **Comisiones Agentes de Cobranza** | CIEMSA | EC |

- Gastos Operativos

H | I | J | K | L | M | N | O |

Ciemsas - Resolución 3 Acta 64 Comisión de Seguimiento de SUCIVE

N° Factura	Monto Total \$	Retenido \$
31952	600,00	31,58
32148	600,00	31,58
32570	600,00	31,58
	1.800,00	94,74

> | Cobranza Informada | Multas | PRA | CVU | Comisiones Agentes de Cobranza | **CIEMSA** | EC |

• Estado de Cuenta

Fecha	Descripción	Número Documento	Num. Dep.	Débito	Crédito	Netomov.	AC	Movimiento	Intendencia	Para Girar	Centro Costo
03/01/2022	TRANSFERENCIA RECIBI	8724852057	199		1,00	1,00		BANRED	Artigas		1
03/01/2022	TRF. E-BROU OTROS	2201030064832210	171	2,00		-2,00		Ingreso AC	Artigas		1
17/01/2022	TRANSFERENCIA RECIBI	8725089435	199		1,00	1,00		BANRED	Artigas		1
03/01/2022	TRF E-BROU OTROS	2112310064453630	171		1,00	1,00		CORREO	Artigas		1
03/01/2022	TRF E-BROU OTROS	2201030598522820	171		1,00	1,00		REDPAGOS	Artigas		1
03/01/2022	DEPOSITO CON CHEQUE	7199127	199		1,00	1,00		ABITAB	Artigas		1
03/01/2022	TRF E-BROU OTROS	2201030064891340	171		1,00	1,00		CORREO	Artigas		1
03/01/2022	TRF E-BROU OTROS	2201030064892490	171		1,00	1,00		SISTARBANC	Artigas		1
03/01/2022	TRF E-BROU OTROS	2201030064831770	171		1,00	1,00		Gastos bancarios	Artigas		1
03/01/2022	Pagos y Recaudos - C	5400210000035900	153		1,00	1,00		VISANET ON LINE	Artigas		1
03/01/2022	Pagos y Recaudos - C	5400210000035900	153		1,00	1,00		VISANET ON LINE	Artigas		1
03/01/2022	DEPOSITO ATMAS OTR	8600110000000120	44		1,00	1,00		CLUB DEL ESTE	Artigas		1
03/01/2022	COMISION MANEJO EFEC	9900770000000850	199	2,00		-2,00		Gastos bancarios	Artigas		1
04/01/2022	TRF. E-BROU OTROS	2201040065165690	171	2,00		-2,00		Ingreso AC	Artigas		1
04/01/2022	TRF. E-BROU OTROS	2201040065170080	171	2,00		-2,00		Comision AC	Artigas		1
04/01/2022	TRF. E-BROU OTROS	2201040065170940	171	2,00		-2,00		Remanente Comision AC	Artigas		1
04/01/2022	TRF E-BROU OTROS	2201040598545970	171		1,00	1,00		REDPAGOS	Artigas		1
04/01/2022	DEPOSITO CON CHEQUE	7199150	199		1,00	1,00		ABITAB	Artigas		1
04/01/2022	TRF E-BROU OTROS	2201040065312330	171		1,00	1,00		SISTARBANC	Artigas		1
04/01/2022	TRF E-BROU OTROS	2201040065312330	171		1,00	1,00		SISTARBANC	Artigas		1
05/01/2022	DEPOSITO CON CHEQUE	7199182	199		1,00	1,00		ABITAB	Artigas		1
05/01/2022	TRF E-BROU OTROS	2201050598567930	171		1,00	1,00		REDPAGOS	Artigas		1
07/01/2022	DEPOSITO CON CHEQUE	7199202	199		1,00	1,00		ABITAB	Artigas		1
07/01/2022	TRF E-BROU OTROS	2201070598604950	171		1,00	1,00		PRA Tacuarembó	Artigas		1
10/01/2022	Pagos y Recaudos - C	5400210000042500	153		1,00	1,00		VISANET ON LINE	Artigas		1
10/01/2022	TRF E-BROU OTROS	2201100598636350	171	2,00		-2,52		PRA OT/OL	Artigas		1
11/01/2022	TRF E-BROU OTROS	2201110066736690	171		1,00	1,00		SISTARBANC	Artigas		1
11/01/2022	Pagos y Recaudos - C	5400210000025690	153		1,00	1,00		VISANET ON LINE	Artigas		1
11/01/2022	TRF E-BROU SUELDOS	2201110066679560	171		1,00	1,00		CORREO	Artigas		1
11/01/2022	TRANSFERENCIA RECIBI	8725034012	199		1,00	1,00		BANRED	Artigas		1
11/01/2022	Pagos y Recaudos - C	5400210000055570	153		1,00	1,00		VISANET ON LINE	Artigas		1
11/01/2022	TRF E-BROU OTROS	2201110066736690	171		1,00	1,00		SISTARBANC	Artigas		1
11/01/2022	TRF E-BROU OTROS	2201110066736700	171		1,00	1,00		SISTARBANC	Artigas		1
12/01/2022	TRF E-BROU OTROS	2201120598679610	171		1,00	1,00		REDPAGOS	Artigas		1
12/01/2022	TRANSFERENCIA RECIBI	8725041275	199		1,00	1,00		BANRED	Artigas		1
12/01/2022	TRF E-BROU OTROS	2201120066878490	171		1,00	1,00		SISTARBANC	Artigas		1

ANEXO V. DESCARGA ESTADOS DE CUENTA

Por temas de auditoría, se deben conservar los estados contables de los distintos fideicomisos administrados ya sea en el ambiente de RAFISA o RNFA. Para ello se accede en el e-Brou a la opción “Conciliación de Cuentas” y se ingresa cada una de las cuentas administradas para descarga el estado contable. Para la mayoría de los fideicomisos administrados esta tarea se realizará el primer día hábil del mes, pero existen casos en que por el volumen de la operativa se deberá ingresar diariamente a descargar dicha información.

e BROU Inicio Consultar Operar Administrar					Hola, VERONICA CAMPLIA GAGLIARDINI REPUBLICA ADMINISTRADORA DE FONDOS DE INVERSIÓN S.A. - República After Última conexión: Hoy a las 11:28
Conciliación de Cuentas					Buscar...
Alias	Tipo de cuenta	Número	Moneda	Saldo disponible	
001560833-00036	Cuenta Corriente	001560833-00036	\$	1.931.752,23	
001560833-00037	Cuenta Corriente	001560833-00037	\$	5.223.611,60	
001560833-00038	Cuenta Corriente	001560833-00038	\$	7.775.085,49	
001560833-00039	Cuenta Corriente	001560833-00039	\$	3.217.949,57	
001560833-00040	Cuenta Corriente	001560833-00040	\$	1.911.972,71	
001560833-00041	Cuenta Corriente	001560833-00041	\$	22.066.544,54	
001560833-00042	Cuenta Corriente	001560833-00042	\$	51.445.448,99	
001560833-00043	Cuenta Corriente	001560833-00043	\$	1.887.245,63	
001560833-00072	Cuenta Corriente	001560833-00072	\$	13.295.273,18	
001560833-00075	Cuenta Corriente	001560833-00075	\$	2.176.487,30	

e BROU Inicio Consultar Operar Administrar

← Conciliación de Cuentas

Cuenta Corriente
001560833-00036

Fecha desde

Fecha hasta

Mes anterior

Mes actual

Continuar

← Conciliación de Cuentas

Guardar

Cuenta Corriente 001560833-00040
 Fecha desde 01/06/2022
 Fecha hasta 30/06/2022
 Movimientos

Buscar...

Saldo inicial 553.091,50

Fecha	Descripción	Número de documento	Dependencia	Débito	Crédito
01/06/2022	TRF E-BROU OTROS	2206010093671047	171		12.870,65
01/06/2022	TRF E-BROU OTROS	2206010093663998	171	213.386,00	
01/06/2022	TRF E-BROU OTROS	2206010093663895	171	320.079,00	
01/06/2022	TRF E-BROU OTROS	2206010093744472	171		1.141,00
01/06/2022	TRF E-BROU OTROS	2206010093727673	171		115.173,00
01/06/2022	DEPÓSITO CON CHEQUE	7218512	199		226.173,00
01/06/2022	TRF E-BROU OTROS	2206010600389514	171		276.077,00
02/06/2022	TRF E-BROU OTROS	2206020094163844	171	8.753,03	
02/06/2022	TRF E-BROU OTROS	2206020094163845	171	5.835,36	
02/06/2022	TRF E-BROU OTROS	2206020094038987	171	100.584,61	

« < 1 2 3 4 5 > »

ANEXO VI. PANTALLAS DE INGRESO NODUM y BROU

Nodum

Ingreso

Búsqueda Transacción

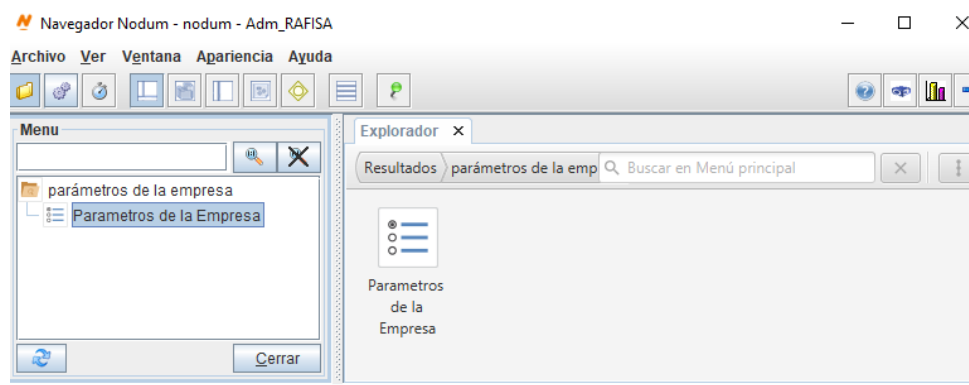
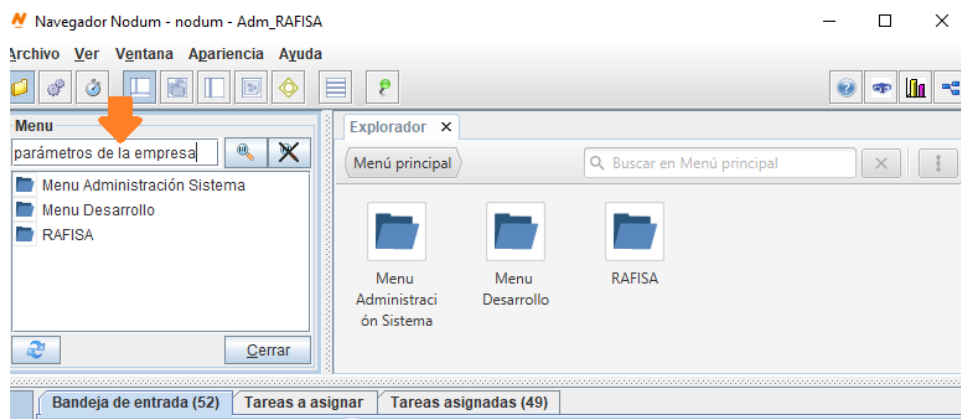

BROU

Ingreso

<https://ebanking.brou.com.uy/frontend/loginStep1>

Cambio de Ambiente

ANEXO VII. FLUJOS DE PAGOS

Sistemas de Cobros.

	Proceso de pago PROYECTADO- PARTICULAR FID SUCIVE									
	Tipos de tareas									
	Proceso de aprobación de pagos y carga de transferencia al sistema:									
SECTOR	Sistemas de Cobro	Sistemas de Cobro	Sistemas de Cobro	Sistemas de Cobro	RPA	RPA	Sistemas de Cobro	Sistemas de Cobro	Sistemas de Cobro	Sistemas de Cobro
Actividad	Ingreso de Estado de cuenta en Nodum	Asignación de fondos en Nodum	Generación de orden de pago	Revisión Orden de pago generada	Carga de transferencia en el portal del Banco	Descarga borrador de la transferencia cargada en punto anterior	1er control - Autorización Sistema de Cobro(Revisado)	Aurotización firmante 1	Aurotización firmante 2	Ejecución en Banco
	Proceso de armado de rendiciones - Fid SUCIVE									
SECTOR	Sistemas de Cobro	Sistemas de Cobro	RPA	Sistemas de Cobro	Sistemas de Cobro	Sistemas de Cobro	Nodum gestión			
Actividad	Recibimos las matrices con la información para utilizar en el armado de las Rendiciones	Cuando contemos con toda la información la tiramos en una carpeta o excel para que se pueda ir a extraer	Busca la información y arma los 19 excel y las 19 cartas de lo cual consta las rendiciones	Se revisan los archivos armados	Aurotización firmante 1	Aurotización firmante 2	Envía las rendiciones			

Tesorería.

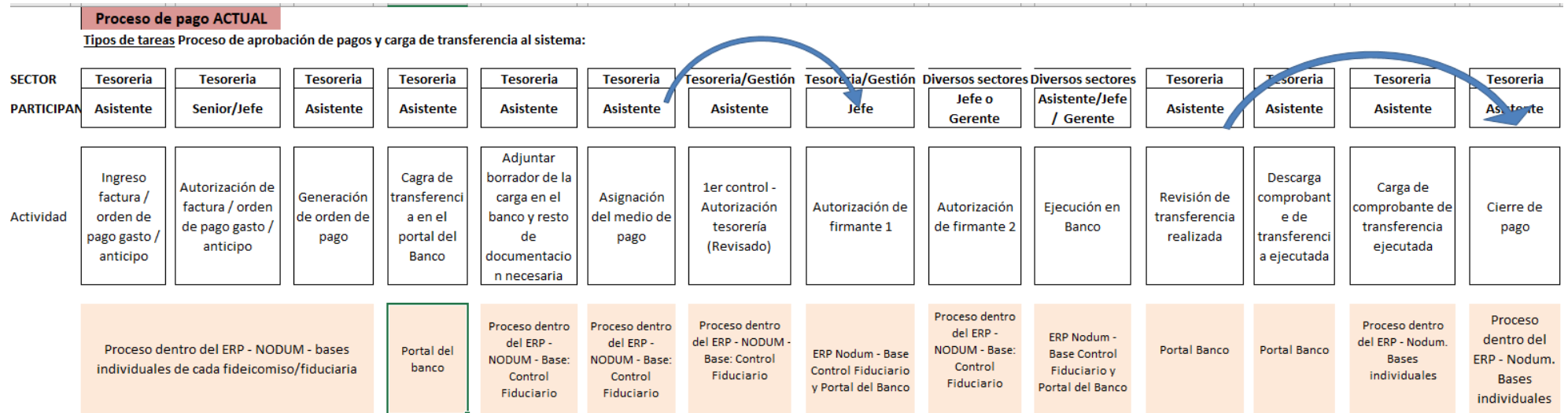

Proceso de pago PROYECTADO

Tipos de tareas Proceso de aprobación de pagos y carga de transferencia al sistema:

SECTOR	Tesorería	Tesorería	Tesorería	Tesorería	RPA	RPA	RPA	RPA	Tesorería/Gestión	Tesorería/Gestión	Diversos sectores	Diversos sectores	RPA	RPA	RPA	Tesorería
PARTICIPAN	Asistente	Senior/Jefe	Asistente	Asistente	RPA	RPA	RPA	RPA	Asistente	Jefe	Jefe o Gerente s/monto	Asistente/Jefe/ Gerente	RPA	RPA	RPA	Asistente
Actividad	Ingreso factura / orden de pago gasto / anticipo	Autorización de factura / orden de pago gasto / anticipo	Generación de orden de pago	Asignación del medio de pago	Bajada query: estado pendiente de tesorería	Carga de transferencia en el portal del Banco	Descarga borrador de la transferencia cargada en punto anterior	Carga en NODUM borrador de la transferencia descargada en punto anterior	1er control - Autorización tesorería (Revisado)	Agregar n° de operación cargada en Banco al momento de autorizador 1	Autorización de firmante 2	Ejecución en Banco	Bajada query: estado Ejecutado en banco	Descarga comprobante de transferencia ejecutada	Carga en NODUM comprobante de transferencia a ejecutada	Cierre de pago
	dentro del ERP - NODUM - bases individuales de cada fideicomiso.				ERP Nodum - Base Control Fiduciario	Portal del banco	Portal del banco	ERP Nodum - Base Control Fiduciario	Proceso dentro del ERP - NODUM Control	ERP Nodum - Base Control Fiduciario y Portal del	Proceso dentro del ERP - NODUM - Base: Control	ERP Nodum - Base Control Fiduciario y	ERP Nodum - Base Control Fiduciario	Portal Banco	ERP Nodum - Base Control Fiduciario	Proceso dentro del ERP - Nodum. Bases individuales

ANEXO VIII.CRITERIOS EVALUACIÓN

Área Evaluación	Nro.	Detalle	Criterio de Asignación de Puntaje	Puntaje Máximo	Puntaje Mínimo
A. Antecedentes	A.1	Experiencia del oferente en implementación en RPA	Se asignará 1 punto por cada antecedente presentado hasta un máximo de 10 antecedentes.	10	5
	A.2	Referencias de los clientes en implementaciones RPA	RAFISA se contactará con 2 de los clientes mencionados y en función de los comentarios recibidos se puntuará de acuerdo a la siguiente escala, siendo el puntaje de referencia (3): Excelente 100% del máximo puntaje por referencia Muy Satisfactorio 90% del máximo puntaje por referencia Satisfactorio 80% del máximo puntaje por referencia Aceptable 70% del máximo puntaje por referencia	6	4,2
	A.3	Experiencia del oferente en implementaciones en el sistema financiero	Se otorgará un punto por implementación de sistemas realizadas en empresas del sector financiero. Si el oferente trabajará con AFISA se asignará el puntaje de la evaluación interna que la empresa realiza anualmente.	5	2
	A.4	Experiencia del oferente trabajando con Nodum	Se asignarán 2 puntos si el cliente tiene experiencia previa en implementaciones RPA con Nodum.	2	0
	A.5	Certificaciones Empresa	Se asignará un punto por cada una de las certificaciones de la empresa hasta un máximo de 5	5	0
	A.6	Experiencia Equipo Asignado	Se evaluará el CV del Coordinador del Proyecto y Dos Cv's del equipo asignado: a) Coordinador de Proyecto a.1) Formación universitaria o técnica relevante Título de 4 años o más 1 puntos Título de 3 años 0,5 punto a.2) Experiencia relevante en RPA Más de 4 años 1,5 puntos De 2 a 4 años 0,5 punto a.3) Dedicación propuesta Completa 0,5 puntos b) Analista/Implementador a.1) Experiencia relevante en proyectos vinculados implementaciones RPA Más de 5 implementaciones 1,5 puntos De 2 a 4 implementaciones 0,5 punto	6	4,2

B. Herramienta	B.1	Facilidad de configuración y mantenimiento bots	Detalle de la funcionalidad de la herramienta para la configuración y mantenimiento de bots Excelente, alto nivel de detalle abarcando sus principales puntos con información de calidad 4 Puntos Satisfactoria, detalle abarca con profundidad sus principales puntos: 2 puntos Aceptable propuesta sin mayor detalle o elementos que permitan la evaluación: 0 punto	4	2
	B.2	Integración con aplicaciones empresariales	Detalle de la funcionalidad de integración con otras aplicaciones corporativas Excelente, alto nivel de detalle abarcando sus principales puntos con información de calidad 4 Puntos Satisfactoria, detalla abarcando sus principales puntos: 2 puntos Aceptable propuesta sin mayor detalle o elementos que permitan la evaluación: 0 punto	4	2
	B.3	Atendido, desatendido e híbrido.	La herramienta cuenta con la funcionalidad 1 punto, no cumple 0 punto	1	1
	B.4	Manejo de errores y excepciones	Detalle de la funcionalidad que permite comunicar los errores que se presentan ante situaciones no definidas en el bot o error por problemas de la ejecución Excelente, alto nivel de detalle abarcando sus principales puntos con información de calidad 4 Puntos Satisfactoria, detalla abarcando sus principales puntos: 2 puntos Aceptable propuesta sin mayor detalle o elementos que permitan la evaluación: 0 punto	4	2
	B.5	Orquestación	Detalle de la funcionalidad que permite realizar la administración centralizada, ejecución y seguimiento de robots Excelente, alto nivel de detalle abarcando sus principales puntos con información de calidad 4 Puntos Satisfactoria, detalla abarcando sus principales puntos: 2 puntos Aceptable, propuesta sin mayor detalle o elementos que permitan la evaluación: 0 punto	4	2
	B.6	Administración de usuarios con distintos perfiles	Detalle de la funcionalidad que permite definir y administrar diferentes usuarios con distintos perfiles de trabajo Excelente, alto nivel de detalle abarcando sus principales puntos con información de calidad 4 Puntos Satisfactoria, detalla abarcando sus principales puntos: 2 puntos Parcialmente satisfactoria, propuesta sin mayor detalle o elementos que permitan la evaluación: 0 punto	4	2
	B.7	Infraestructura	Detalle del diseño de la arquitectura necesaria para la implementación Excelente, alto nivel de detalle abarcando sus principales puntos con información de calidad 4 Puntos Satisfactoria, detalla abarcando sus principales puntos: 2 puntos Parcialmente satisfactoria, propuesta sin mayor detalle o elementos que permitan la evaluación: 0 punto	4	2
			Adecuación de la infraestructura necesaria a la actual de RAFISA	4	0
	B.8	Soporte	Detalle del servicio de soporte de la herramienta por parte del proveedor de la licencia Excelente, alto nivel de detalle abarcando sus principales puntos con información de calidad 4 Puntos Satisfactoria, detalla abarcando sus principales puntos: 2 puntos Parcialmente satisfactoria, propuesta sin mayor detalle o elementos que permitan la evaluación: 0 punto	4	2

C. Implementación	C.1	Comprensión de los procesos a Implementar	Se evaluará la propuesta, en cuanto al detalle de los procesos a implementar, en función de la completitud y claridad de su descripción. Se puntuará de acuerdo a la siguiente escala: Excelente 100% del máximo puntaje Muy Satisfactorio 90% del máximo puntaje Satisfactorio 80% del máximo puntaje Aceptable 50% del máximo puntaje Insuficiente 0% del máximo puntaje	8	4
	C.2	Metodología de Trabajo	Se evaluará la metodología de trabajo, tanto para los servicios de consultoría e implementación. Se puntuará de acuerdo a la siguiente escala: Excelente 100% del máximo puntaje Muy Satisfactorio 85% del máximo puntaje Satisfactorio 70% del máximo puntaje Aceptable 50% del máximo puntaje Insuficiente 0% del máximo puntaje	5	2,5
	C.3	Plazos de Implementación	Se evaluará la lógica del plan presentado, su nivel de detalle, la definición de actividades, hitos, responsables, el análisis de riesgos, y los plazos estimados. Se puntuará de acuerdo a la siguiente escala: Excelente 100% del máximo puntaje Muy Satisfactorio 85% del máximo puntaje Satisfactorio 70% del máximo puntaje Aceptable 50% del máximo puntaje Insuficiente 0% del máximo puntaje	5	2,5
			Se valorará con 2 puntos adicionales el plan que presente la menor fecha de implementación siempre que el mismo alcance el 50 % del puntaje .	2	
	C.4	Transferencia Tecnológica	Se evaluará el plan presentado para la transferencia tecnológica, su nivel de detalle y documentación a entregar. Se puntuará de acuerdo a la siguiente escala: Excelente 100% del máximo puntaje Muy Satisfactorio 85% del máximo puntaje Satisfactorio 70% del máximo puntaje Aceptable 50% del máximo puntaje Insuficiente 0% del máximo puntaje	5	2,5

D. Capacitación	D.1	Condiciones y adaptación del temario del curso propuesto para desarrollo bots	Detalle del temario del curso, forma en que se da cumplimiento a las necesidades de la empresa, Excelente: Desarrollo de la propuesta con gran detalle, conforma ampliamente las necesidades. 4 puntos. Satisfactoria: Desarrollo de la propuesta con detalle suficiente, conforma las necesidades. 2 puntos. Parcialmente Satisfactoria: Desarrollo con escaso detalle, o conforma parcialmente las necesidades. 0 punto	4	2
	D.2	Condiciones y adaptación del temario del curso propuesto para administración de la herramienta	Detalle del temario del curso, forma en que se da cumplimiento a las necesidades de la empresa, Excelente: Desarrollo de la propuesta con gran detalle, conforma ampliamente las necesidades. 4 puntos. Satisfactoria: Desarrollo de la propuesta con detalle suficiente, conforma las necesidades. 2 puntos. Parcialmente Satisfactoria: Desarrollo con escaso detalle, o conforma parcialmente las necesidades. 0 punto	4	2
				100,00	