



OP-024MA-20  
CÓD.: 7891182032797

# **PC-BA**

## **Polícia Civil do Estado da Bahia**

### **Escrivão de Polícia**

A APOSTILA PREPARATÓRIA É ELABORADA  
ANTES DA PUBLICAÇÃO DO EDITAL OFICIAL COM BASE NO EDITAL  
ANTERIOR, PARA QUE O ALUNO ANTECIPE SEUS ESTUDOS.

**VOLUME 1**

## Língua Portuguesa

1 Compreensão e interpretação de textos de gêneros variados. ....	01
2 Reconhecimento de tipos e gêneros textuais. ....	11
3 Domínio da ortografia oficial. 3.1 Emprego das letras. ....	17
3.2 Emprego da acentuação gráfica. ....	24
4 Domínio dos mecanismos de coesão textual. 4.1 Emprego de elementos de referência, substituição e repetição, de conectores e outros elementos de sequenciação textual. ....	27
4.2 Emprego/correlação de tempos e modos verbais. 5 Domínio da estrutura morfossintática do período. 27	
5.1 Relações de coordenação entre orações e entre termos da oração. 5.2 Relações de subordinação entre orações e entre termos da oração. ....	39
5.3 Emprego dos sinais de pontuação. ....	46
5.4 Concordância verbal e nominal. ....	48
5.5 Emprego do sinal indicativo de crase. ....	57
5.6 Colocação dos pronomes átonos. ....	59
6 Reescritura de frases e parágrafos do texto. 6.1 Substituição de palavras ou de trechos de texto. 6.2 Retextualização de diferentes gêneros e níveis de formalidade. ....	59
7 Correspondência oficial (conforme Manual de Redação da Presidência da República). 7.1 Adequação da linguagem ao tipo de documento. 7.2 Adequação do formato do texto ao gênero. ....	66

## Informática

1 Noções de sistema operacional (ambientes Linux e Windows. ....	01
2 Edição de textos, planilhas e apresentações (ambientes Microsoft Office e BrOffice). ....	17
3 Redes de computadores. ....	59
3.1 Conceitos básicos, ferramentas, aplicativos e procedimentos de Internet e intranet. ....	79
3.2 Programas de navegação (Microsoft Internet Explorer, Mozilla Firefox, Google Chrome). ....	79
3.3 Programas de correio eletrônico (Outlook Express, Mozilla Thunderbird). ....	79
3.4 Sítios de busca e pesquisa na Internet. ....	79
3.5 Grupos de discussão. ....	79
3.6 Redes sociais. ....	79
3.7 Computação na nuvem (cloudcomputing). ....	106
4 Conceitos de organização e de gerenciamento de informações, arquivos, pastas e programas. ....	108
5 Segurança da informação. ....	108
5.1 Procedimentos de segurança. ....	108
5.2 Noções de vírus, worms e pragas virtuais. ....	108
5.3 Aplicativos para segurança (antivírus, firewall, anti-spyware etc.). ....	108
5.4 Procedimentos de backup. ....	118
5.5 Armazenamento de dados na nuvem (cloudstorage). ....	121

## **Raciocínio Lógico**

1 Estruturas lógicas.....	01
2 Lógica de argumentação: analogias, inferências, deduções e conclusões. ....	01
3 Lógica sentencial (ou proposicional). ....	01
3.1 Proposições simples e compostas.....	01
3.2 Tabelas-verdade. ....	01
3.3 Equivalências. ....	01
3.4 Leis de De Morgan. ....	01
3.5 Diagramas lógicos.....	01
4 Lógica de primeira ordem.....	01
5 Princípios de contagem e probabilidade.....	34
6 Operações com conjuntos. ....	39
7 Raciocínio lógico envolvendo problemas aritméticos, geométricos e matriciais. ....	41

## **Atualidades**

1 Tópicos relevantes e atuais de diversas áreas, tais como segurança, transportes, política, economia, sociedade, educação, saúde, cultura, tecnologia, energia, relações internacionais, desenvolvimento sustentável e ecologia, suas inter-relações e suas vinculações históricas. ....	01
---	----

## **Promoção da Igualdade Racial e de Gênero**

1 Constituição da República Federativa do Brasil (art. 1º, 3º, 4º e 5º). ....	01
2 Constituição do Estado da Bahia (Cap. XXIII “Do Negro”). ....	20
3 Lei federal nº 12.288/2010 (Estatuto da Igualdade Racial).....	21
4 Lei federal nº 7.716/1989, alterada pela Lei federal nº 9.459/1997 (Tipificação dos crimes resultantes de preconceito de raça ou de cor). ....	27
5 Decreto federal nº 65.810/1969 (Convenção internacional sobre a eliminação de todas as formas de discriminação racial). ....	29
6 Decreto federal nº 4.377/2002 (Convenção sobre eliminação de todas as formas de discriminação contra a mulher). ....	35
7 Lei federal nº 11.340/2006 (Lei Maria da Penha). ....	41
8 Código Penal Brasileiro (art. 140). ....	48
9 Lei federal nº 7.437/1985. ....	49
10 Lei estadual nº 10.549/2006 (Cria a Secretaria de Promoção da Igualdade Racial); alterada pela Lei estadual nº 12.212/2011. ....	50
11 Lei federal nº 10.678/2003 (Cria a Secretaria de Políticas de Promoção da Igualdade Racial da Presidência da República).....	52

## Medicina Legal

1 Perícia médico-legal: perícias médico-legais, perícia, peritos .....	01
2 Documentos legais: conteúdo e importância .....	05
3 Traumatologia forense. 3.1 Energia de ordem física. 3.2 Energia de ordem mecânica. 3.3 Lesões corporais: leve, grave e gravíssima e seguida de morte .....	10
4 Tanatologia forense: causas jurídica da morte, diagnóstico de realidade da morte .....	29
5 Sexologia forense .....	35
6 Imputabilidade penal .....	38

## Noções de Administração

1. Noções de administração. 1.1 Abordagens clássica, burocrática e sistêmica da administração. 1.2 Evolução da administração pública no Brasil após 1930. 1.3 Reformas administrativas. ....	
2 Noções de Administração Pública. 2.1 Princípios Constitucionais da Administração Pública. 2.2 Princípios Explícitos e Implícitos. ....	16
2.3 Ética na Administração Pública. ....	18
2.4 Administração Pública. Organização administrativa. Centralização. Descentralização. Desconcentração. 2.5 Órgãos Públicos. Administração Indireta. Autarquias. Fundações Públicas. Empresas Públicas e Sociedades de Economia Mista. ....	20
3 A nova gestão pública .....	30
4 Processo administrativo. 4.1 Funções da administração: planejamento, organização, direção e controle. ....	38
4.2 Estrutura organizacional .....	39
4.3 Cultura organizacional. ....	50
5. Gestão de pessoas. 5.1 Equilíbrio organizacional. 5.2 Objetivos, desafios e características da gestão de pessoas. 5.3 Comportamento organizacional: relações indivíduo/organização, motivação, liderança, desempenho. ....	56
6 Gestão da qualidade e modelo de excelência gerencial. 6.1 Principais teóricos e suas contribuições para a gestão da qualidade. 6.2 Ciclo PDCA. 6.3 Ferramentas de gestão da qualidade. 6.4 Modelo do gspública. ....	84
7 Noções de gestão de processos: técnicas de mapeamento, análise e melhoria de processos. ....	96
8 Legislação administrativa. 8.1 Administração direta, indireta e fundacional. 8.2 Atos administrativos. ....	105
9 Noções de licitação pública: fases, modalidades, dispensa e inexigibilidade. ....	112
10 Noções de administração de recursos materiais. ....	120
11 Ética no serviço público: comportamento profissional, atitudes no serviço, organização do trabalho, prioridade em serviço. ....	142
12 Administração financeira e orçamentária. 12.1 Orçamento público. 12.2 Princípios orçamentários. 12.3 Diretrizes orçamentárias. 12.4 Sistema Integrado de Planejamento, Contabilidade e Finanças: FIPLAN. ....	146
12.5 Receita pública: categorias, fontes, estágios e dívida ativa. ....	170
12.6 Despesa pública: categorias e estágios. 12.7 Suprimento de fundos. 12.8 Restos a pagar. 12.9 Despesas de exercícios anteriores. 12.10 Conta única do Tesouro. ....	172



## AVISO IMPORTANTE



A Apostilas Opção **não** está vinculada as organizadoras de Concurso Público. A aquisição do material **não** garante sua inscrição ou ingresso na carreira pública.



Sua Apostila aborda os tópicos do Edital de forma prática e esquematizada.



Alterações e Retificações após a divulgação do Edital estarão disponíveis em Nosso Site na **Versão Digital**.



Dúvidas sobre matérias podem ser enviadas através do site: <https://www.apostilasopcao.com.br/contatos.php>, com retorno do Professor no prazo de até 05 dias úteis.



**PIRATARIA É CRIME:** É proibida a reprodução total ou parcial desta apostila, de acordo com o Artigo 184 do Código Penal.



**Apostilas Opção, a Opção certa para a sua realização.**



# CONTEÚDO EXTRA

**Aqui você vai saber tudo sobre o Conteúdo Extra Online**



Para acessar o **Conteúdo Extra Online** (*vídeoaulas, testes e dicas*) digite em seu navegador: [www.apostilasopcao.com.br/extra](http://www.apostilasopcao.com.br/extra)



O **Conteúdo Extra Online** é apenas um material de apoio complementar aos seus estudos.



O **Conteúdo Extra Online** **não** é elaborado de acordo com Edital da sua Apostila.



O **Conteúdo Extra Online** foi tirado de diversas fontes da internet e **não** foi revisado.



A Apostilas Opção **não** se responsabiliza pelo **Conteúdo Extra Online**.

1 Compreensão e interpretação de textos de gêneros variados. ....	01
2 Reconhecimento de tipos e gêneros textuais. ....	11
3 Domínio da ortografia oficial. 3.1 Emprego das letras. ....	17
3.2 Emprego da acentuação gráfica. ....	24
4 Domínio dos mecanismos de coesão textual. 4.1 Emprego de elementos de referenciação, substituição e repetição, de conectores e outros elementos de sequenciação textual. ....	27
4.2 Emprego/correlação de tempos e modos verbais. 5 Domínio da estrutura morfossintática do período. ....	27
5.1 Relações de coordenação entre orações e entre termos da oração. 5.2 Relações de subordinação entre orações e entre termos da oração. ....	39
5.3 Emprego dos sinais de pontuação. ....	46
5.4 Concordância verbal e nominal. ....	48
5.5 Emprego do sinal indicativo de crase. ....	57
5.6 Colocação dos pronomes átonos. ....	59
6 Reescritura de frases e parágrafos do texto. 6.1 Substituição de palavras ou de trechos de texto. 6.2 Retextualização de diferentes gêneros e níveis de formalidade. ....	59
7 Correspondência oficial (conforme Manual de Redação da Presidência da República). 7.1 Adequação da linguagem ao tipo de documento. 7.2 Adequação do formato do texto ao gênero. ....	66

## 1 COMPREENSÃO E INTERPRETAÇÃO DE TEXTOS DE GÊNEROS VARIADOS.

**Texto** – é um conjunto de ideias organizadas e relacionadas entre si, formando um todo significativo capaz de produzir interação comunicativa (capacidade de codificar e decodificar).

**Contexto** – um texto é constituído por diversas frases. Em cada uma delas, há uma informação que se liga com a anterior e/ou com a posterior, criando condições para a estruturação do conteúdo a ser transmitido. A essa interligação dá-se o nome de *contexto*. O relacionamento entre as frases é tão grande que, se uma frase for retirada de seu contexto original e analisada separadamente, poderá ter um significado diferente daquele inicial.

**Intertexto** - comumente, os textos apresentam referências diretas ou indiretas a outros autores através de citações. Esse tipo de recurso denomina-se *intertexto*.

**Interpretação de texto** - o objetivo da interpretação de um texto é a identificação de sua ideia principal. A partir daí, localizam-se as ideias secundárias - ou fundamentações -, as argumentações - ou explicações -, que levam ao esclarecimento das questões apresentadas na prova.

Normalmente, numa prova, o candidato deve:

- 1- **Identificar** os elementos fundamentais de uma argumentação, de um processo, de uma época (neste caso, procuram-se os verbos e os advérbios, os quais definem o tempo).
- 2- **Comparar** as relações de semelhança ou de diferenças entre as situações do texto.
- 3- **Comentar**/relacionar o conteúdo apresentado com uma realidade.
- 4- **Resumir** as ideias centrais e/ou secundárias.
- 5- **Parafrasear** = reescrever o texto com outras palavras.

### Condições básicas para interpretar

Fazem-se necessários:

- Conhecimento histórico-literário (escolas e gêneros literários, estrutura do texto), leitura e prática;
- Conhecimento gramatical, estilístico (qualidades do texto) e semântico;

**Observação** – na semântica (significado das palavras) incluem-se: *homônimos e parônimos, denotação e conotação, sinonímia e antonímia, polissemia, figuras de linguagem*, entre outros.

- Capacidade de observação e de síntese;
- Capacidade de raciocínio.

### Interpretar / Compreender

**Interpretar** significa:

- Explicar, comentar, julgar, tirar conclusões, deduzir.
- Através do texto, infere-se que...
- É possível deduzir que...
- O autor permite concluir que...
- Qual é a intenção do autor ao afirmar que...

**Compreender** significa

- entendimento, atenção ao que realmente está escrito.
- o texto diz que...
- é sugerido pelo autor que...
- de acordo com o texto, é correta ou errada a afirmação...
- o narrador afirma...

### Erros de interpretação

- **Extrapolação** (“viagem”) = ocorre quando se sai do contexto, acrescentando ideias que não estão no texto, quer por conhecimento prévio do tema quer pela imaginação.

- **Redução** = é o oposto da extrapolação. Dá-se atenção apenas a um aspecto (esquecendo que um texto é um conjunto de ideias), o que pode ser insuficiente para o entendimento do tema desenvolvido.

- **Contradição** = às vezes o texto apresenta ideias contrárias às do candidato, fazendo-o tirar conclusões equivocadas e, conseqüentemente, errar a questão.

**Observação** - Muitos pensam que existem a ótica do escritor e a ótica do leitor. Pode ser que existam, mas numa prova de concurso, o que deve ser levado em consideração é o que o autor diz e nada mais.

**Coesão** - é o emprego de mecanismo de sintaxe que relaciona palavras, orações, frases e/ou parágrafos entre si. Em outras palavras, a coesão dá-se quando, através de um pronome relativo, uma conjunção (NEXOS), ou um pronome oblíquo átono, há uma relação correta entre o que se vai dizer e o que já foi dito.

**Observação** – São muitos os erros de coesão no dia a dia e, entre eles, está o mau uso do pronome relativo e do pronome oblíquo átono. Este depende da regência do verbo; aquele, do seu antecedente. Não se pode esquecer também de que os pronomes relativos têm, cada um, valor semântico, por isso a necessidade de adequação ao antecedente.

Os pronomes relativos são muito importantes na interpretação de texto, pois seu uso incorreto traz erros de coesão. Assim sendo, deve-se levar em consideração que existe um pronome relativo adequado a cada circunstância, a saber:

- **que** (neutro) - relaciona-se com qualquer antecedente, mas depende das condições da frase.
- **qual** (neutro) idem ao anterior.
- **quem** (pessoa)
- **cujo** (posse) - antes dele aparece o possuidor e depois o objeto possuído.
- **como** (modo)
- **onde** (lugar)
- **quando** (tempo)
- **quanto** (montante)

Exemplo:

Falou tudo QUANTO queria (correto)

Falou tudo QUE queria (errado - antes do QUE, deveria aparecer o demonstrativo O).

### Dicas para melhorar a interpretação de textos

- Leia todo o texto, procurando ter uma visão geral do assunto. Se ele for longo, não desista! Há muitos candidatos na disputa, portanto, quanto mais informação você absorver com a leitura, mais chances terá de resolver as questões.



- Se encontrar palavras desconhecidas, não interrompa a leitura.

- Leia, leia bem, leia profundamente, ou seja, leia o texto, pelo menos, duas vezes – *ou quantas forem necessárias*.

- *Procure fazer inferências, deduções (chegar a uma conclusão).*

- **Volte ao texto quantas vezes precisar.**

- **Não permita que prevaleçam suas ideias sobre as do autor.**

- Fragmento o texto (parágrafos, partes) para melhor compreensão.

- **Verifique, com atenção e cuidado, o enunciado de cada questão.**

- O autor defende ideias e você deve percebê-las.

- Observe as relações interparágrafos. Um parágrafo geralmente mantém com outro uma relação de continuação, conclusão ou falsa oposição. Identifique muito bem essas relações.

- Sublinhe, em cada parágrafo, o tópico frasal, ou seja, a ideia mais importante.

- **Nos enunciados, grife palavras como “correto” ou “incorreto”, evitando, assim, uma confusão na hora da resposta – o que vale não somente para Interpretação de Texto, mas para todas as demais questões!**

- Se o foco do enunciado for o tema ou a ideia principal, leia com atenção a introdução e/ou a conclusão.

- Olhe com especial atenção os pronomes relativos, pronomes pessoais, pronomes demonstrativos, etc., chamados *vocábulos re-latores*, porque remetem a outros vocábulos do texto.

Fontes de pesquisa: <http://www.tudosobreconcursos.com/materiais/portugues/como-interpretar-textos>

<http://portuguesemfoco.com/pf/09-dicas-para-melhorar-a-interpretacao-de-textos-em-provas>

<http://www.portuguesnarede.com/2014/03/dicas-para-voce-interpretar-melhor-um.html>

<http://vestibular.uol.com.br/cursinho/questoes/questao-117-portugues.htm>

### QUESTÕES

**1-) (SECRETARIA DE ESTADO DA ADMINISTRAÇÃO PÚBLICA DO DISTRITO FEDERAL/DF – TÉCNICO EM ELETRÔNICA – IADES/2014)**

Gratuidades

Crianças com até cinco anos de idade e adultos com mais de 65 anos de idade têm acesso livre ao Metrô-DF. Para os menores, é exigida a certidão de nascimento e, para os idosos, a carteira de identidade. Basta apresentar um documento de identificação aos funcionários posicionados no bloqueio de acesso.

Disponível em: <<http://www.metro.df.gov.br/estacoes/gratuidades.html>> Acesso em: 3/3/2014, com adaptações.

Conforme a mensagem do primeiro período do texto, assinale a alternativa correta.

(A) Apenas as crianças com até cinco anos de idade e os adultos com 65 anos em diante têm acesso livre ao Metrô-DF.

(B) Apenas as crianças de cinco anos de idade e os adultos com mais de 65 anos têm acesso livre ao Metrô-DF.

(C) Somente crianças com, no máximo, cinco anos de idade e adultos com, no mínimo, 66 anos têm acesso livre ao Metrô-DF.

(D) Somente crianças e adultos, respectivamente, com cinco anos de idade e com 66 anos em diante, têm acesso livre ao Metrô-DF.

(E) Apenas crianças e adultos, respectivamente, com até cinco anos de idade e com 65 anos em diante, têm acesso livre ao Metrô-DF.

Dentre as alternativas apresentadas, a única que condiz com as informações expostas no texto é “Somente crianças com, no máximo, cinco anos de idade e adultos com, no mínimo, 66 anos têm acesso livre ao Metrô-DF”.

RESPOSTA: “C”.

**2-) (SUSAM/AM – TÉCNICO (DIREITO) – FGV/2014 - adaptada)**  
“Se alguém que é gay procura Deus e tem boa vontade, quem sou eu para julgá-lo?” a declaração do Papa Francisco, pronunciada durante uma entrevista à imprensa no final de sua visita ao Brasil, ecoou como um trovão mundo afora. Nela existe mais forma que substância – mas a forma conta”. (...)

(Axé Silva, O Mundo, setembro 2013)

O texto nos diz que a declaração do Papa ecoou como um trovão mundo afora. Essa comparação traz em si mesma dois sentidos, que são

(A) o barulho e a propagação.

(B) a propagação e o perigo.

(C) o perigo e o poder.

(D) o poder e a energia.

(E) a energia e o barulho.

Ao comparar a declaração do Papa Francisco a um trovão, provavelmente a intenção do autor foi a de mostrar o “barulho” que ela causou e sua propagação mundo afora. Você pode responder à questão por eliminação: a segunda opção das alternativas relaciona-se a “mundo afora”, ou seja, que se propaga, espalha. Assim, sobraria apenas a alternativa A!

RESPOSTA: “A”.

**3-) (SECRETARIA DE ESTADO DE ADMINISTRAÇÃO PÚBLICA DO DISTRITO FEDERAL/DF – TÉCNICO EM CONTABILIDADE – IADES/2014 - adaptada)**

Concha Acústica

Localizada às margens do Lago Paranoá, no Setor de Clubes Esportivos Norte (ao lado do Museu de Arte de Brasília – MAB), está a Concha Acústica do DF. Projetada por Oscar Niemeyer, foi inaugurada oficialmente em 1969 e doada pela Terracap à Fundação Cultural de Brasília (hoje Secretaria de Cultura), destinada a espetáculos ao ar livre. Foi o primeiro grande palco da cidade.

Disponível em: <<http://www.cultura.df.gov.br/nossa-cultura/concha-acustica.html>>. Acesso em: 21/3/2014, com adaptações.

Assinale a alternativa que apresenta uma mensagem compatível com o texto.

(A) A Concha Acústica do DF, que foi projetada por Oscar Niemeyer, está localizada às margens do Lago Paranoá, no Setor de Clubes Esportivos Norte.

(B) Oscar Niemeyer projetou a Concha Acústica do DF em 1969.

(C) Oscar Niemeyer doou a Concha Acústica ao que hoje é a Secretaria de Cultura do DF.

(D) A Terracap transformou-se na Secretaria de Cultura do DF.

(E) A Concha Acústica foi o primeiro palco de Brasília.

Recorramos ao texto: “Localizada às margens do Lago Paranoá, no Setor de Clubes Esportivos Norte (ao lado do Museu de Arte de Brasília – MAB), está a Concha Acústica do DF. Projetada por Oscar Niemeyer”. As informações contidas nas demais alternativas são incoerentes com o texto.

RESPOSTA: “A”.

**ESTRUTURAÇÃO E ARTICULAÇÃO DO TEXTO.**

Primeiramente, o que nos faz produzir um texto é a capacidade que temos de pensar. Por meio do pensamento, elaboramos todas as informações que recebemos e orientamos as ações que interferem na realidade e organização de nossos escritos. O que lemos é produto de um pensamento transformado em texto.

Logo, como cada um de nós tem seu modo de pensar, quando escrevemos sempre procuramos uma maneira organizada do leitor compreender as nossas ideias. A finalidade da escrita é direcionar totalmente o que você quer dizer, por meio da comunicação.

Para isso, os elementos que compõem o texto se subdividem em: introdução, desenvolvimento e conclusão. Todos eles devem ser organizados de maneira equilibrada.

**Introdução**

Caracterizada pela entrada no assunto e a argumentação inicial. A ideia central do texto é apresentada nessa etapa. Essa apresentação deve ser direta, sem rodeios. O seu tamanho raramente excede a 1/5 de todo o texto. Porém, em textos mais curtos, essa proporção não é equivalente. Neles, a introdução pode ser o próprio título. Já nos textos mais longos, em que o assunto é exposto em várias páginas, ela pode ter o tamanho de um capítulo ou de uma parte precedida por subtítulo. Nessa situação, pode ter vários parágrafos. Em redações mais comuns, que em média têm de 25 a 80 linhas, a introdução será o primeiro parágrafo.

**Desenvolvimento**

A maior parte do texto está inserida no desenvolvimento, que é responsável por estabelecer uma ligação entre a introdução e a conclusão. É nessa etapa que são elaboradas as ideias, os dados e os argumentos que sustentam e dão base às explicações e posições do autor. É caracterizado por uma “ponte” formada pela organização das ideias em uma sequência que permite formar uma relação equilibrada entre os dois lados.

O autor do texto revela sua capacidade de discutir um determinado tema no desenvolvimento, e é através desse que o autor mostra sua capacidade de defender seus pontos de vista, além de dirigir a atenção do leitor para a conclusão. As conclusões são fundamentadas a partir daqui.

Para que o desenvolvimento cumpra seu objetivo, o escritor já deve ter uma ideia clara de como será a conclusão. Daí a importância em planejar o texto.

Em média, o desenvolvimento ocupa 3/5 do texto, no mínimo. Já nos textos mais longos, pode estar inserido em capítulos ou trechos destacados por subtítulos. Apresentar-se-á no formato de parágrafos medianos e curtos.

Os principais erros cometidos no desenvolvimento são o desvio e a desconexão da argumentação. O primeiro está relacionado ao autor tomar um argumento secundário que se distancia da discussão inicial, ou quando se concentra em apenas um aspecto do tema e esquece o seu todo. O segundo caso acontece quando quem redige tem muitas ideias ou informações sobre o que está sendo discutido, não conseguindo estruturá-las. Surge também a dificuldade de organizar seus pensamentos e definir uma linha lógica de raciocínio.

**Conclusão**

Considerada como a parte mais importante do texto, é o ponto de chegada de todas as argumentações elaboradas. As ideias e os dados utilizados convergem para essa parte, em que a exposição ou discussão se fecha.

Em uma estrutura normal, ela não deve deixar uma brecha para uma possível continuidade do assunto; ou seja, possui atributos de síntese. A discussão não deve ser encerrada com argumentos repetitivos, como por exemplo: “Portanto, como já dissemos antes...”, “Concluindo...”, “Em conclusão...”.

Sua proporção em relação à totalidade do texto deve ser equivalente ao da introdução: de 1/5. Essa é uma das características de textos bem redigidos.

Os seguintes erros aparecem quando as conclusões ficam muito longas:

- O problema aparece quando não ocorre uma exploração devida do desenvolvimento, o que gera uma invasão das ideias de desenvolvimento na conclusão.

- Outro fator consequente da insuficiência de fundamentação do desenvolvimento está na conclusão precisar de maiores explicações, ficando bastante vazia.

- Enrolar e “encher linguiça” são muito comuns no texto em que o autor fica girando em torno de ideias redundantes ou paralelas.

- Uso de frases vazias que, por vezes, são perfeitamente dispensáveis.

- Quando não tem clareza de qual é a melhor conclusão, o autor acaba se perdendo na argumentação final.

Em relação à abertura para novas discussões, a conclusão não pode ter esse formato, **exceto** pelos seguintes fatores:

- Para não influenciar a conclusão do leitor sobre temas polêmicos, o autor deixa a conclusão em aberto.

- Para estimular o leitor a ler uma possível continuidade do texto, o autor não fecha a discussão de propósito.

- Por apenas apresentar dados e informações sobre o tema a ser desenvolvido, o autor não deseja concluir o assunto.

- Para que o leitor tire suas próprias conclusões, o autor enumera algumas perguntas no final do texto.

A maioria dessas falhas pode ser evitada se antes o autor fizer um esboço de todas as suas ideias. Essa técnica é um roteiro, em que estão presentes os planejamentos. Naquele devem estar indicadas as melhores sequências a serem utilizadas na redação; ele deve ser o mais enxuto possível.

Fonte de pesquisa:

[http://producao-de-textos.info/mos/view/Caracter%C3%ADsticas\\_e\\_Estruturas\\_do\\_Texto/](http://producao-de-textos.info/mos/view/Caracter%C3%ADsticas_e_Estruturas_do_Texto/)

**IDENTIFICANDO O TEMA DE UM TEXTO**

O tema é a ideia principal do texto. É com base nessa ideia principal que o texto será desenvolvido. Para que você consiga identificar o tema de um texto, é necessário relacionar as diferentes informações de forma a construir o seu sentido global, ou seja, você precisa relacionar as múltiplas partes que compõem um todo significativo, que é o texto.

Em muitas situações, por exemplo, você foi estimulado a ler um texto por sentir-se atraído pela temática resumida no título. Pois o título cumpre uma função importante: antecipar informações sobre o assunto que será tratado no texto.

Em outras situações, você pode ter abandonado a leitura porque achou o título pouco atraente ou, ao contrário, sentiu-se atraído pelo título de um livro ou de um filme, por exemplo. É muito comum as pessoas se interessarem por temáticas diferentes, dependendo do sexo, da idade, escolaridade, profissão, preferências pessoais e experiência de mundo, entre outros fatores.

Mas, sobre que tema você gosta de ler? Esportes, namoro, sexualidade, tecnologia, ciências, jogos, novelas, moda, cuidados com o corpo? Perceba, portanto, que as temáticas são praticamente infinitas e saber reconhecer o tema de um texto é condição essencial para se tornar um leitor hábil. Vamos, então, começar nossos estudos?

Propomos, inicialmente, que você acompanhe um exercício bem simples, que, intuitivamente, todo leitor faz ao ler um texto: reconhecer o seu tema. Vamos ler o texto a seguir?

### CACHORROS

Os zoólogos acreditam que o cachorro se originou de uma espécie de lobo que vivia na Ásia. Depois os cães se juntaram aos seres humanos e se espalharam por quase todo o mundo. Essa amizade começou há uns 12 mil anos, no tempo em que as pessoas precisavam caçar para se alimentar. Os cachorros perceberam que, se não atacassem os humanos, podiam ficar perto deles e comer a comida que sobrava. Já os homens descobriram que os cachorros podiam ajudar a caçar, a cuidar de rebanhos e a tomar conta da casa, além de serem ótimos companheiros. Um colaborava com o outro e a parceria deu certo.

Ao ler apenas o título “Cachorros”, você deduziu sobre o possível assunto abordado no texto. Embora você imagine que o texto vai falar sobre cães, você ainda não sabia exatamente o que ele falaria sobre cães. Repare que temos várias informações ao longo do texto: a hipótese dos zoólogos sobre a origem dos cães, a associação entre eles e os seres humanos, a disseminação dos cães pelo mundo, as vantagens da convivência entre cães e homens.

As informações que se relacionam com o tema chamamos de subtemas (ou ideias secundárias). Essas informações se integram, ou seja, todas elas caminham no sentido de estabelecer uma unidade de sentido. Portanto, pense: sobre o que exatamente esse texto fala? Qual seu assunto, qual seu tema? Certamente você chegou à conclusão de que o texto fala sobre a relação entre homens e cães. Se foi isso que você pensou, parabéns! Isso significa que você foi capaz de identificar o tema do texto!

Fonte: <https://portuguesrapido.com/tema-ideia-central-e-ideias-secundarias/>

### IDENTIFICAÇÃO DE EFEITOS DE IRONIA OU HUMOR EM TEXTOS VARIADOS

#### Ironia

*Ironia é o recurso pelo qual o emissor diz o contrário do que está pensando ou sentindo (ou por pudor em relação a si próprio ou com intenção depreciativa e sarcástica em relação a outrem).*

A ironia consiste na utilização de determinada palavra ou expressão que, em um outro contexto diferente do usual, ganha um novo sentido, gerando um efeito de humor.

Exemplo:



Na construção de um texto, ela pode aparecer em três modos: ironia verbal, ironia de situação e ironia dramática (ou satírica).

#### Ironia verbal

Ocorre quando se diz algo pretendendo expressar outro significado, normalmente oposto ao sentido literal. A expressão e a intenção são diferentes.

Exemplo: Você foi tão bem na prova! Tirou um zero incrível!

#### Ironia de situação

A intenção e resultado da ação não estão alinhados, ou seja, o resultado é contrário ao que se espera ou que se planeja.

Exemplo: Quando num texto literário uma personagem planeja uma ação, mas os resultados não saem como o esperado. No livro “Memórias Póstumas de Brás Cubas”, de Machado de Assis, a personagem título tem obsessão por ficar conhecida. Ao longo da vida, tenta de muitas maneiras alcançar a notoriedade sem sucesso. Após a morte, a personagem se torna conhecida. A ironia é que planejou ficar famoso antes de morrer e se tornou famoso após a morte.

#### Ironia dramática (ou satírica)

A ironia dramática é um dos efeitos de sentido que ocorre nos textos literários quando a personagem tem a consciência de que suas ações não serão bem-sucedidas ou que está entrando por um caminho ruim, mas o leitor já tem essa consciência.

Exemplo: Em livros com narrador onisciente, que sabe tudo o que se passa na história com todas as personagens, é mais fácil aparecer esse tipo de ironia. A peça como Romeu e Julieta, por exemplo, se inicia com a fala que relata que os protagonistas da história irão morrer em decorrência do seu amor. As personagens agem ao longo da peça esperando conseguir atingir seus objetivos, mas a plateia já sabe que eles não serão bem-sucedidos.

**Humor**

Nesse caso, é muito comum a utilização de situações que pareçam cômicas ou surpreendentes para provocar o efeito de humor.

Situações cômicas ou potencialmente humorísticas compartilham da característica do efeito surpresa. O humor reside em ocorrer algo fora do esperado numa situação.

Há diversas situações em que o humor pode aparecer. Há as tirinhas e charges, que aliam texto e imagem para criar efeito cômico; há anedotas ou pequenos contos; e há as crônicas, frequentemente acessadas como forma de gerar o riso.

Os textos com finalidade humorística podem ser divididos em quatro categorias: anedotas, cartuns, tiras e charges.

Exemplo:

**Questões****01. (IF-GO - Assistente em Administração – CS-UFG – 2019)****Os Três Porquinhos e o Lobo, “Nossos Velhos Conhecidos”**

Era uma vez Três Porquinhos e um Lobo Bruto. Os Três Porquinhos eram pessoas de muito boa família, e ambos tinham herdado dos pais, donos de uma churrascaria, um talento deste tamanho. Pedro, o mais velho, pintava que era uma maravilha – um verdadeiro Beethoven. Joaquim, o do meio, era um espanto das contas de somar e multiplicar, até indo à feira fazer compras sozinho. E Ananás, o menor, esse botava os outros dois no bolso – e isso não é maneira de dizer. Ananás era um mágico admirável. Mas o negócio é que – não é assim mesmo, sempre? – Pedro não queria pintar, gostava era de cozinhar, e todo dia estragava pelo menos um quilo de macarrão e duas dúzias de ovos tentando fazer uma bacalhoadinha. Joaquim vivia perseguindo meretrizes e travestis, porque achava matemática chato, era doido por imoralidade aplicada. E Ananás detestava as mágicas que fazia tão bem – queria era descobrir a epistemologia da realidade cotidiana. Daí que um Lobo Bruto, que ia passando um dia, comeu os três e nem percebeu o talento que degustava, nem as incoerências que transitam pela alma cultivada. MORAL: É INÚTIL ATIRAR PÉROLAS AOS LOBOS.

Fernandes, Millôr. *100 Fábulas fabulosas*. Rio de Janeiro: Record, 2003.

Ao anunciar Os Três Porquinhos e o Lobo como “Velhos Conhecidos”, a fábula produz ironia porque

- A) a história narrada sofre alterações, mas a moral da história explicitada ao final do texto mantém-se a mesma da forma original.
- B) as descrições das personagens trazem características que subvertem a moral da história transmitida pela forma original.
- C) a atualização das características das personagens resulta em uma idealização compatível com os valores da vida contemporânea.
- D) o desfecho da narrativa ocorre de maneira abrupta, explicitando a possibilidade de um final feliz no mundo atual.

**02. (SESACRE - Agente Administrativo – IBFC – 2019)**

Leia com atenção a tira de “Calvin e Haroldo”, criada pelo cartunista Bill Watterson, para responder à questão.

1	Noções de sistema operacional (ambientes Linux e Windows)	01
2	Edição de textos, planilhas e apresentações (ambientes Microsoft Office e BrOffice)	17
3	Redes de computadores	59
3.1	Conceitos básicos, ferramentas, aplicativos e procedimentos de Internet e intranet	79
3.2	Programas de navegação (Microsoft Internet Explorer, Mozilla Firefox, Google Chrome)	79
3.3	Programas de correio eletrônico (Outlook Express, Mozilla Thunderbird)	79
3.4	Sítios de busca e pesquisa na Internet	79
3.5	Grupos de discussão	79
3.6	Redes sociais	79
3.7	Computação na nuvem (cloudcomputing)	106
4	Conceitos de organização e de gerenciamento de informações, arquivos, pastas e programas	108
5	Segurança da informação	108
5.1	Procedimentos de segurança	108
5.2	Noções de vírus, worms e pragas virtuais	108
5.3	Aplicativos para segurança (antivírus, firewall, anti-spyware etc.)	108
5.4	Procedimentos de backup	118
5.5	Armazenamento de dados na nuvem (cloudstorage)	121



# 1 NOÇÕES DE SISTEMA OPERACIONAL (AMBIENTES LINUX E WINDOWS).

## WINDOWS 7

O Windows assim como tudo que envolve a informática passa por uma atualização constante, os concursos públicos em seus editais acabam variando em suas versões, por isso vamos abordar de uma maneira geral tanto as versões do Windows quanto do Linux.

O Windows é um Sistema Operacional, ou seja, é um software, um programa de computador desenvolvido por programadores através de códigos de programação. Os Sistemas Operacionais, assim como os demais softwares, são considerados como a parte lógica do computador, uma parte não palpável, desenvolvida para ser utilizada apenas quando o computador está em funcionamento. O Sistema Operacional (SO) é um programa especial, pois é o primeiro a ser instalado na máquina.

Quando montamos um computador e o ligamos pela primeira vez, em sua tela serão mostradas apenas algumas rotinas presentes nos chipsets da máquina. Para utilizarmos todos os recursos do computador, com toda a qualidade das placas de som, vídeo, rede, acessarmos a Internet e usufruirmos de toda a potencialidade do hardware, temos que instalar o SO.

Após sua instalação é possível configurar as placas para que alcancem seu melhor desempenho e instalar os demais programas, como os softwares aplicativos e utilitários.

O SO gerencia o uso do hardware pelo software e gerencia os demais programas.

A diferença entre os Sistemas Operacionais de 32 bits e 64 bits está na forma em que o processador do computador trabalha as informações. O Sistema Operacional de 32 bits tem que ser instalado em um computador que tenha o processador de 32 bits, assim como o de 64 bits tem que ser instalado em um computador de 64 bits.

Os Sistemas Operacionais de 64 bits do Windows, segundo o site oficial da Microsoft, podem utilizar mais memória que as versões de 32 bits do Windows. “Isso ajuda a reduzir o tempo despendido na permuta de processos para dentro e para fora da memória, pelo armazenamento de um número maior desses processos na memória de acesso aleatório (RAM) em vez de fazê-lo no disco rígido. Por outro lado, isso pode aumentar o desempenho geral do programa”.

Para saber se o Windows é de 32 ou 64 bits, basta:

1. Clicar no botão Iniciar , clicar com o botão direito em computador e clique em Propriedades.
2. Em sistema, é possível exibir o tipo de sistema.

“Para instalar uma versão de 64 bits do Windows 7, você precisará de um processador capaz de executar uma versão de 64 bits do Windows. Os benefícios de um sistema operacional de 64 bits ficam mais claros quando você tem uma grande quantidade de RAM (memória de acesso aleatório) no computador, normalmente 4 GB ou mais. Nesses casos, como um sistema operacional de 64 bits pode processar grandes quantidades de memória com mais eficácia do que um de 32 bits, o sistema de 64 bits poderá responder melhor ao executar vários programas ao mesmo tempo e alternar entre eles com frequência”.

Uma maneira prática de usar o Windows 7 (Win 7) é reinstalá-lo sobre um SO já utilizado na máquina. Nesse caso, é possível instalar:

- Sobre o Windows XP;
- Uma versão Win 7 32 bits, sobre Windows Vista (Win Vista), também 32 bits;
- Win 7 de 64 bits, sobre Win Vista, 32 bits;
- Win 7 de 32 bits, sobre Win Vista, 64 bits;
- Win 7 de 64 bits, sobre Win Vista, 64 bits;
- Win 7 em um computador e formatar o HD durante a instalação;
- Win 7 em um computador sem SO;

Antes de iniciar a instalação, devemos verificar qual tipo de instalação será feita, encontrar e ter em mãos a chave do produto, que é um código que será solicitado durante a instalação.

Vamos adotar a opção de instalação com formatação de disco rígido, segundo o site oficial da Microsoft Corporation:

- Ligue o seu computador, de forma que o Windows seja iniciado normalmente, insira o disco de instalação do Windows 7 ou a unidade flash USB e desligue o seu computador.
- Reinicie o computador.
- Pressione qualquer tecla, quando solicitado a fazer isso, e siga as instruções exibidas.
- Na página de Instalação Windows, insira seu idioma ou outras preferências e clique em avançar.
- Se a página de Instalação Windows não aparecer e o programa não solicitar que você pressione alguma tecla, talvez seja necessário alterar algumas configurações do sistema. Para obter mais informações sobre como fazer isso, consulte Inicie o seu computador usando um disco de instalação do Windows 7 ou um pen drive USB.
- Na página Leia os termos de licença, se você aceitar os termos de licença, clique em aceite os termos de licença e em avançar.
- Na página que tipo de instalação você deseja? clique em Personalizada.
- Na página onde deseja instalar Windows? clique em opções da unidade (avançada).
- Clique na partição que você quiser alterar, clique na opção de formatação desejada e siga as instruções.
- Quando a formatação terminar, clique em avançar.
- Siga as instruções para concluir a instalação do Windows 7, inclusive a nomenclatura do computador e a configuração de uma conta do usuário inicial.

## Conceitos de pastas, arquivos e atalhos, manipulação de arquivos e pastas, uso dos menus

**Pastas** – são estruturas digitais criadas para organizar arquivos, ícones ou outras pastas.

**Arquivos**– são registros digitais criados e salvos através de programas aplicativos. Por exemplo, quando abrimos o Microsoft Word, digitamos uma carta e a salvamos no computador, estamos criando um arquivo.

**Ícones**– são imagens representativas associadas a programas, arquivos, pastas ou atalhos.

**Atalhos**–são ícones que indicam um caminho mais curto para abrir um programa ou até mesmo um arquivo.

## Criação de pastas (diretórios)



Figura 8: Criação de pastas

Clicando com o botão direito do mouse em um espaço vazio da área de trabalho ou outro apropriado, podemos encontrar a opção pasta. Clicando nesta opção com o botão esquerdo do mouse, temos então uma forma prática de criar uma pasta.



Figura 9: Criamos aqui uma pasta chamada “Trabalho”.

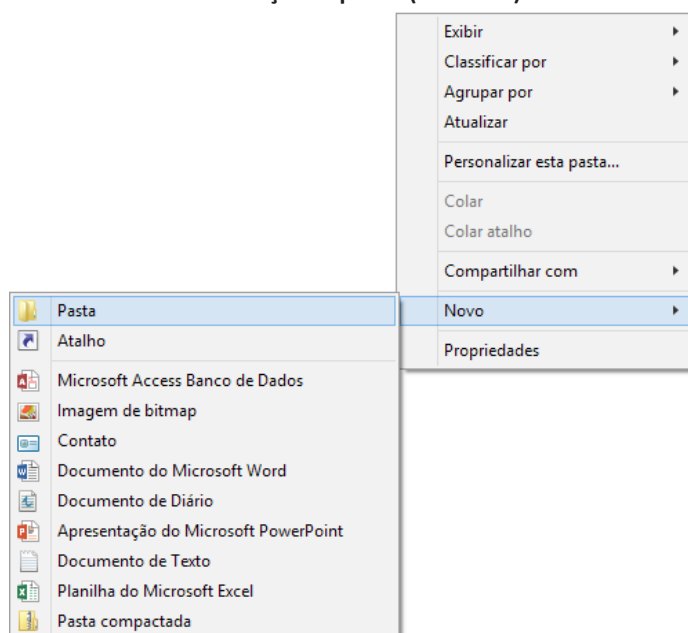

Figura 10: Tela da pasta criada

Clicamos duas vezes na pasta “Trabalho” para abrí-la e agora criaremos mais duas pastas dentro dela: Para criarmos as outras duas pastas, basta repetir o procedimento botão direito, Novo, Pasta.

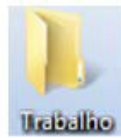
#### Área de trabalho:

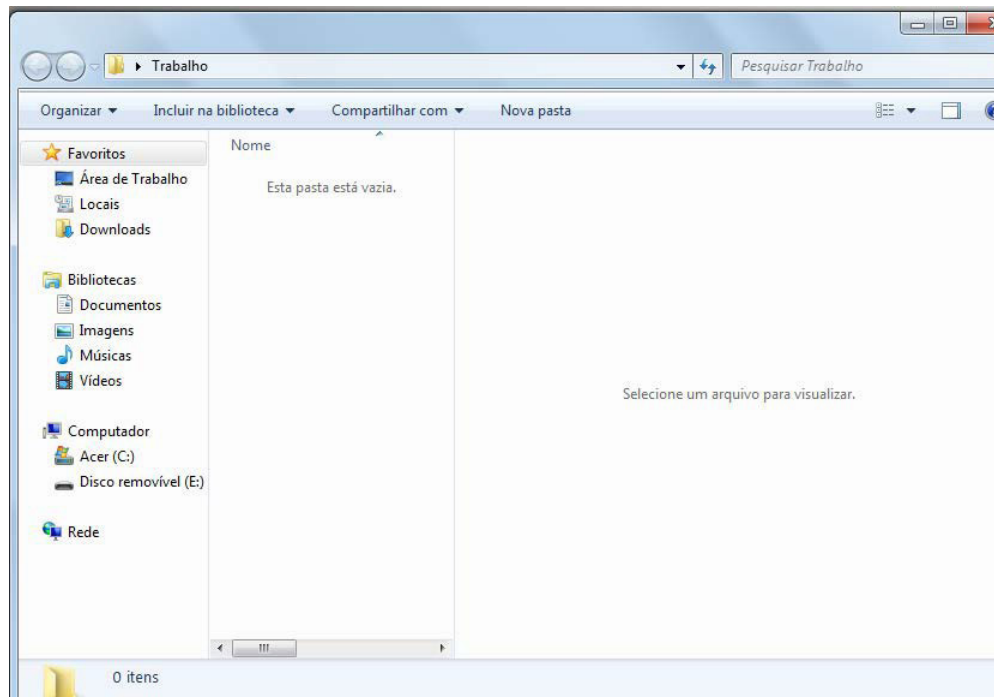

Figura 11: Área de Trabalho

A figura acima mostra a primeira tela que vemos quando o Windows 7 é iniciado. A ela damos o nome de área de trabalho, pois a ideia original é que ela sirva como uma prancheta, onde abriremos nossos livros e documentos para dar início ou continuidade ao trabalho.

Em especial, na área de trabalho, encontramos a barra de tarefas, que traz uma série de particularidades, como:

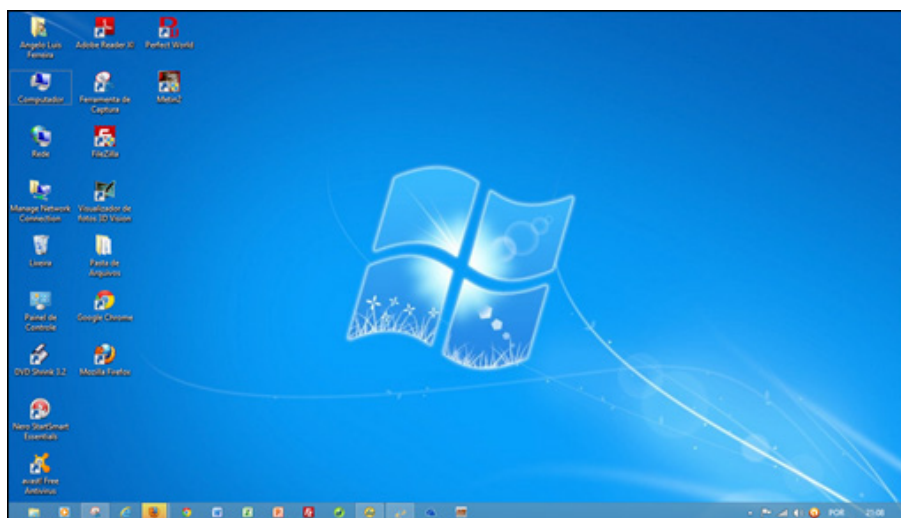

Figura 12: Barra de tarefas

**1) Botão Iniciar:** é por ele que entramos em contato com todos os outros programas instalados, programas que fazem parte do sistema operacional e ambientes de configuração e trabalho. Com um clique nesse botão, abrimos uma lista, chamada Menu Iniciar, que contém opções que nos permitem ver os programas mais acessados, todos os outros programas instalados e os recursos do próprio *Windows*. Ele funciona como uma via de acesso para todas as opções disponíveis no computador.

Através do botão Iniciar, também podemos:

- desligar o computador, procedimento que encerra o Sistema Operacional corretamente, e desliga efetivamente a máquina;

- colocar o computador em modo de espera, que reduz o consumo de energia enquanto a máquina estiver ociosa, ou seja, sem uso. Muito usado nos casos em que vamos nos ausentar por um breve período de tempo da frente do computador;

- reiniciar o computador, que desliga e liga automaticamente o sistema. Usado após a instalação de alguns programas que precisam da reinicialização do sistema para efetivarem sua instalação, durante congelamento de telas ou travamentos da máquina.

- realizar o *logoff*, acessando o mesmo sistema com nome e senha de outro usuário, tendo assim um ambiente com características diferentes para cada usuário do mesmo computador.



Figura 13: Menu Iniciar – Windows 7

Na figura a cima temos o menu Iniciar, acessado com um clique no botão Iniciar.

**2) Ícones de inicialização rápida:** São ícones colocados como atalhos na barra de tarefas para serem acessados com facilidade.

**3) Barra de idiomas:** Mostra qual a configuração de idioma que está sendo usada pelo teclado.

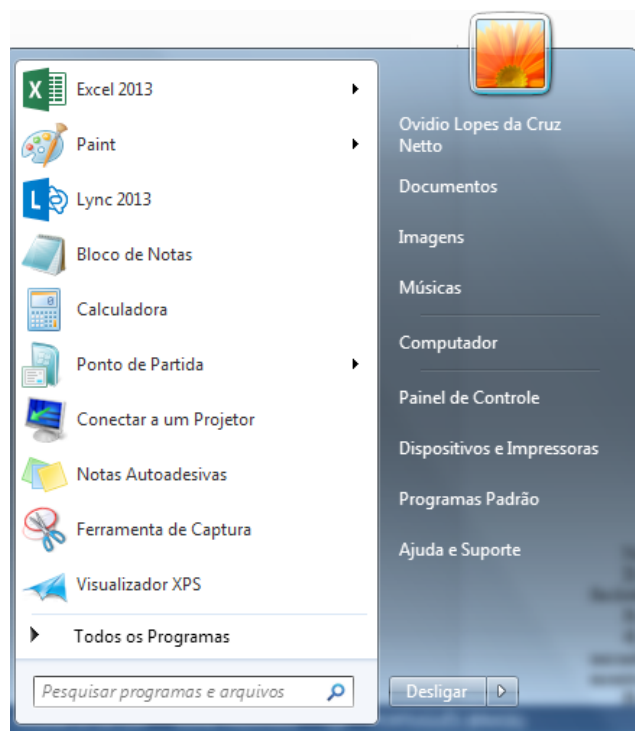
**4) Ícones de inicialização/execução:** Esses ícones são configurados para entrar em ação quando o computador é iniciado. Muitos deles ficam em execução o tempo todo no sistema, como é o caso de ícones de programas antivírus que monitoram constantemente o sistema para verificar se não há invasões ou vírus tentando ser executados.

**5) Propriedades de data e hora:** Além de mostra o relógio constantemente na sua tela, clicando duas vezes, com o botão esquerdo do mouse nesse ícone, acessamos as Propriedades de data e hora.



Figura 14: Propriedades de data e hora

Nessa janela, é possível configurarmos a data e a hora, determinarmos qual é o fuso horário da nossa região e especificar se o relógio do computador está sincronizado automaticamente com um servidor de horário na Internet. Este relógio é atualizado pela bateria da placa mãe, que vimos na figura 26. Quando ele começa a mostrar um horário diferente do que realmente deveria mostrar, na maioria das vezes, indica que a bateria da placa mãe deve precisar ser trocada. Esse horário também é sincronizado com o mesmo horário do SETUP.

**Lixeira:** Contém os arquivos e pastas excluídos pelo usuário. Para excluímos arquivos, atalhos e pastas, podemos clicar com o botão direito do mouse sobre eles e depois usar a opção "Excluir". Outra forma é clicar uma vez sobre o objeto desejado e depois pressionar o botão delete, no teclado. Esses dois procedimentos enviarão para lixeira o que foi excluído, sendo possível a restauração, caso haja necessidade. Para restaurar, por exemplo, um arquivo enviado para a lixeira, podemos, após abri-la, restaurar o que desejarmos.

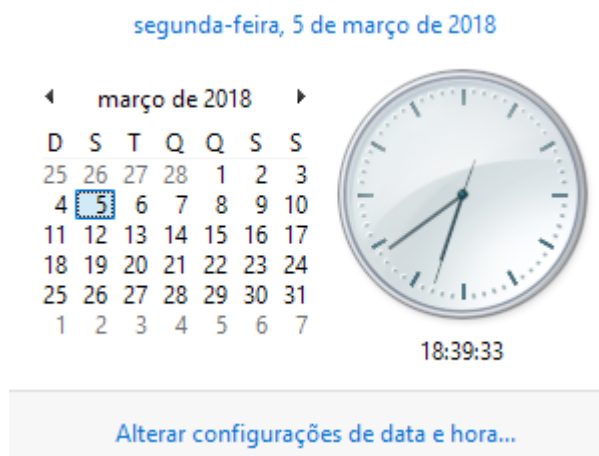

Figura 15: Restauração de arquivos enviados para a lixeira

A restauração de objetos enviados para a lixeira pode ser feita com um clique com o botão direito do mouse sobre o item desejado e depois, outro clique com o esquerdo em "Restaurar". Isso devolverá, automaticamente o arquivo para seu local de origem.

Outra forma de restaurar é usar a opção "Restaurar este item", após selecionar o objeto. Alguns arquivos e pastas, por terem um tamanho muito grande, são excluídos sem irem antes para a Lixeira. Sempre que algo for ser excluído, aparecerá uma mensagem, ou perguntando se realmente deseja enviar aquele item para a Lixeira, ou avisando que o que foi selecionado será permanentemente excluído. Outra forma de excluir documentos ou pastas sem que eles fiquem armazenados na Lixeira é usar as teclas de atalho Shift+Delete.

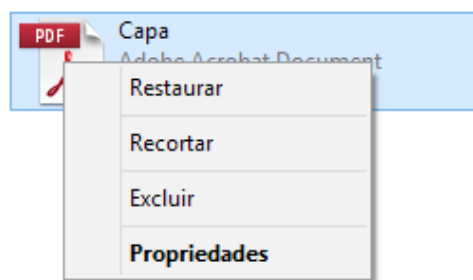

A barra de tarefas pode ser posicionada nos quatro cantos da tela para proporcionar melhor visualização de outras janelas abertas. Para isso, basta pressionar o botão esquerdo do mouse em um espaço vazio dessa barra e com ele pressionado, arrastar a barra até o local desejado (canto direito, superior, esquerdo ou inferior da tela).

Para alterar o local da Barra de Tarefas na tela, temos que verificar se a opção “Bloquear a barra de tarefas” não está marcada.



Figura 16: Bloqueio da Barra de Tarefas

**Propriedades da barra de tarefas e do menu iniciar:** Através do clique com o botão direito do mouse na barra de tarefas e do esquerdo em “Propriedades”, podemos acessar a janela “Propriedades da barra de tarefas e do menu iniciar”.

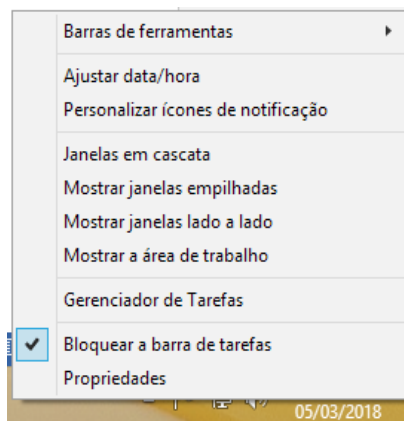

Figura 17: Propriedades da barra de tarefas e do menu iniciar

Na guia “Barra de Tarefas”, temos, entre outros:

–Bloquear a barra de tarefas – que impede que ela seja posicionada em outros cantos da tela que não seja o inferior, ou seja, impede que seja arrastada com o botão esquerdo do mouse pressionado.

–Ocultar automaticamente a barra de tarefas – oculta (esconde) a barra de tarefas para proporcionar maior aproveitamento da área da tela pelos programas abertos, e a exibe quando o mouse é posicionado no canto inferior do monitor.

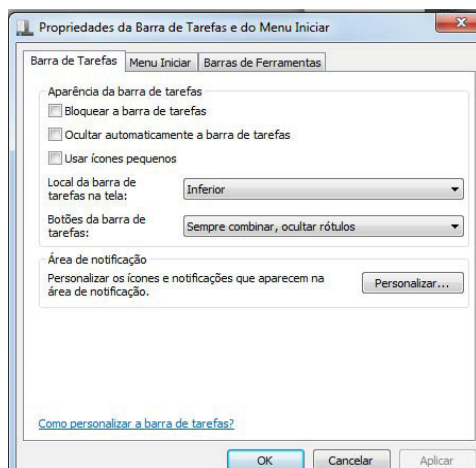

Figura 18: Guia Menu Iniciar e Personalizar Menu Iniciar

Pela figura acima podemos notar que é possível a aparência e comportamento de links e menus do menu Iniciar.

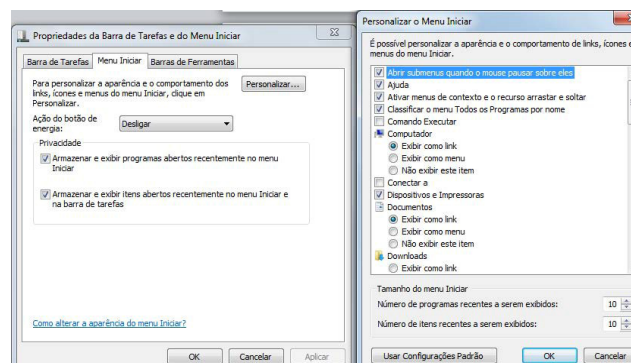

Figura 19: Barra de Ferramentas

### Painel de controle

O Painel de Controle é o local onde podemos alterar configurações do Windows, como aparência, idioma, configurações de mouse e teclado, entre outras. Com ele é possível personalizar o computador às necessidades do usuário.

Para acessar o Painel de Controle, basta clicar no Botão Iniciar e depois em Painel de Controle. Nele encontramos as seguintes opções:

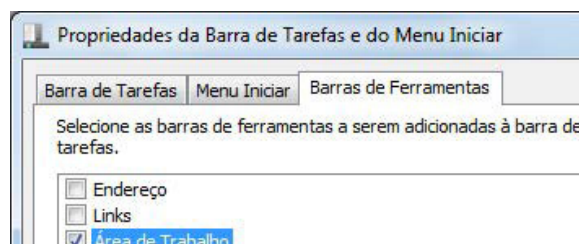
– Sistema e Segurança: “Exibe e altera o status do sistema e da segurança”, permite a realização de *backups* e restauração das configurações do sistema e de arquivos. Possui ferramentas que permitam a atualização do Sistema Operacional, que exibem a quantidade de memória RAM instalada no computador e a velocidade do processador. Oferece ainda, possibilidades de configuração de *Firewall* para tornar o computador mais protegido.

– Rede e Internet: mostra o status da rede e possibilita configurações de rede e Internet. É possível também definir preferências para compartilhamento de arquivos e computadores.

– Hardware e Sons: é possível adicionar ou remover *hardwares* como impressoras, por exemplo. Também permite alterar sons do sistema, reproduzir CDs automaticamente, configurar modo de economia de energia e atualizar *drives* de dispositivos instalados.

– Programas: através desta opção, podemos realizar a desinstalação de programas ou recursos do Windows.

– Contas de Usuários e Segurança Familiar: aqui alteramos senhas, criamos contas de usuários, determinamos configurações de acesso.

– Aparência: permite a configuração da aparência da área de trabalho, plano de fundo, proteção de tela, menu iniciar e barra de tarefas.

– Relógio, Idioma e Região: usamos esta opção para alterar data, hora, fuso horário, idioma, formatação de números e moedas.

– Facilidade de Acesso: permite adaptarmos o computador às necessidades visuais, auditivas e motoras do usuário.

## Computador

Através do “Computador” podemos consultar e acessar unidades de disco e outros dispositivos conectados ao nosso computador.

Para acessá-lo, basta clicar no Botão Iniciar e em Computador. A janela a seguir será aberta:



Figura 20: Computador

Observe que é possível visualizarmos as unidades de disco, sua capacidade de armazenamento livre e usada. Vemos também informações como o nome do computador, a quantidade de memória e o processador instalado na máquina.

## WINDOWS 8

É o sistema operacional da Microsoft que substituiu o Windows 7 em tablets, computadores, notebooks, celulares, etc. Ele trouxe diversas mudanças, principalmente no layout, que acabou surpreendendo milhares de usuários acostumados com o antigo visual desse sistema.

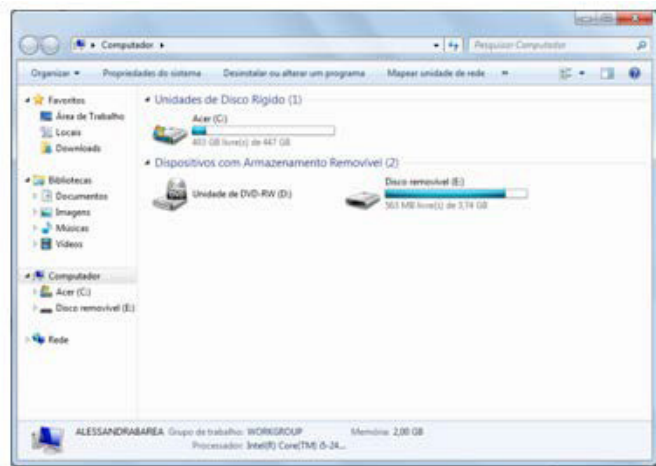
A tela inicial completamente alterada foi a mudança que mais impactou os usuários. Nela encontra-se todas as aplicações do computador que ficavam no Menu Iniciar e também é possível visualizar previsão do tempo, cotação da bolsa, etc. O usuário tem que organizar as pequenas miniaturas que aparecem em sua tela inicial para ter acesso aos programas que mais utiliza.

Caso você fique perdido no novo sistema ou dentro de uma pasta, clique com o botão direito e irá aparecer um painel no rodapé da tela. Caso você esteja utilizando uma das pastas e não encontre algum comando, clique com o botão direito do mouse para que esse painel apareça.

A organização de tela do Windows 8 funciona como o antigo Menu Iniciar e consiste em um mosaico com imagens animadas. Cada mosaico representa um aplicativo que está instalado no computador. Os atalhos dessa área de trabalho, que representam aplicativos de versões anteriores, ficam com o nome na parte de cima e um pequeno ícone na parte inferior. Novos mosaicos possuem tamanhos diferentes, cores diferentes e são atualizados automaticamente.

A tela pode ser customizada conforme a conveniência do usuário. Alguns utilitários não aparecem nessa tela, mas podem ser encontrados clicando com o botão direito do mouse em um espaço vazio da tela. Se deseja que um desses aplicativos apareça na sua tela inicial, clique com o botão direito sobre o ícone e vá para a opção Fixar na Tela Inicial.

### Charms Bar

O objetivo do Windows 8 é ter uma tela mais limpa e esse recurso possibilita “esconder” algumas configurações e aplicações. É uma barra localizada na lateral que pode ser acessada colocando o mouse no canto direito e inferior da tela ou clicando no atalho Tecla do Windows + C. Essa função substitui a barra de ferramentas presente no sistema e configurada de acordo com a página em que você está.

Com a Charm Bar ativada, digite Personalizar na busca em configurações. Depois escolha a opção tela inicial e em seguida escolha a cor da tela. O usuário também pode selecionar desenhos durante a personalização do papel de parede.

### Redimensionar as tiles

Na tela esses mosaicos ficam uns maiores que os outros, mas isso pode ser alterado clicando com o botão direito na divisão entre eles e optando pela opção menor. Você pode deixar maior os aplicativos que você quiser destacar no computador.

### Grupos de Aplicativos

Pode-se criar divisões e grupos para unir programas parecidos. Isso pode ser feito várias vezes e os grupos podem ser renomeados.

### Visualizar as pastas

A interface dos programas no computador podem ser vistos de maneira horizontal com painéis dispostos lado a lado. Para passar de um painel para outro é necessário usar a barra de rolagem que fica no rodapé.

### Compartilhar e Receber

Comando utilizado para compartilhar conteúdo, enviar uma foto, etc. Tecle Windows + C, clique na opção Compartilhar e depois escolha qual meio vai usar. Há também a opção Dispositivo que é usada para receber e enviar conteúdos de aparelhos conectados ao computador.

### Alternar Tarefas

Com o atalho Alt + Tab, é possível mudar entre os programas abertos no desktop e os aplicativos novos do SO. Com o atalho Windows + Tab é possível abrir uma lista na lateral esquerda que mostra os aplicativos modernos.

### Telas Lado a Lado

Esse sistema operacional não trabalha com o conceito de janelas, mas o usuário pode usar dois programas ao mesmo tempo. É indicado para quem precisa acompanhar o Facebook e o Twitter, pois ocupa 1/4 da tela do computador.

### Visualizar Imagens

O sistema operacional agora faz com que cada vez que você clica em uma figura, um programa específico abre e isso pode deixar seu sistema lento. Para alterar isso é preciso ir em Programas – Programas Default – Selecionar Windows Photo Viewer e marcar a caixa Set this Program as Default.

### Imagem e Senha

O usuário pode utilizar uma imagem como senha ao invés de escolher uma senha digitada. Para fazer isso, acesse a Charm Bar, selecione a opção Settings e logo em seguida clique em More PC settings. Acesse a opção Usuários e depois clique na opção “Criar uma senha com imagem”. Em seguida, o computador pedirá para você colocar sua senha e redirecionará para uma tela com um pequeno texto e dando a opção para escolher uma foto. Escolha uma imagem no seu computador e verifique se a imagem está correta clicando em “Use this Picture”. Você terá que desenhar três formas em touch ou com o mouse: uma linha reta, um círculo e um ponto. Depois, finalize o processo e sua senha estará pronta. Na próxima vez, repita os movimentos para acessar seu computador.

---

## RACIOCÍNIO LÓGICO

---

1 Estruturas lógicas. . . . .	01
2 Lógica de argumentação: analogias, inferências, deduções e conclusões. . . . .	01
3 Lógica sentencial (ou proposicional). . . . .	01
3.1 Proposições simples e compostas. . . . .	01
3.2 Tabelas-verdade. . . . .	01
3.3 Equivalências. . . . .	01
3.4 Leis de De Morgan. . . . .	01
3.5 Diagramas lógicos. . . . .	01
4 Lógica de primeira ordem. . . . .	01
5 Princípios de contagem e probabilidade. . . . .	34
6 Operações com conjuntos. . . . .	39
7 Raciocínio lógico envolvendo problemas aritméticos, geométricos e matriciais. . . . .	41

---

**1 ESTRUTURAS LÓGICAS.**  
**2 LÓGICA DE ARGUMENTAÇÃO: ANALOGIAS, INFERÊNCIAS, DEDUÇÕES E CONCLUSÕES.**  
**3 LÓGICA SENTENCIAL (OU PROPOSICIONAL).**  
**3.1 PROPOSIÇÕES SIMPLES E COMPOSTAS.**  
**3.2 TABELAS-VERDADE.**  
**3.3 EQUIVALÊNCIAS.**  
**3.4 LEIS DE DE MORGAN.**  
**3.5 DIAGRAMAS LÓGICOS.**  
**4 LÓGICA DE PRIMEIRA ORDEM.**

**RACIOCÍNIO LÓGICO MATEMÁTICO**

Este tipo de raciocínio testa sua habilidade de resolver problemas matemáticos, e é uma forma de medir seu domínio das diferentes áreas do estudo da Matemática: Aritmética, Álgebra, leitura de tabelas e gráficos, Probabilidade e Geometria etc. Essa parte consiste nos seguintes conteúdos:

- Operação com conjuntos.
- Cálculos com porcentagens.
- Raciocínio lógico envolvendo problemas aritméticos, geométricos e matriciais.
- Geometria básica.
- Álgebra básica e sistemas lineares.
- Calendários.
- Numeração.
- Razões Especiais.
- Análise Combinatória e Probabilidade.
- Progressões Aritmética e Geométrica.

**RACIOCÍNIO LÓGICO DEDUTIVO**

Este tipo de raciocínio está relacionado ao conteúdo Lógica de Argumentação.

**ORIENTAÇÕES ESPACIAL E TEMPORAL**

O raciocínio lógico espacial ou orientação espacial envolvem figuras, dados e palitos. O raciocínio lógico temporal ou orientação temporal envolve datas, calendário, ou seja, envolve o tempo.

O mais importante é praticar o máximo de questões que envolvam os conteúdos:

- Lógica sequencial
- Calendários

**RACIOCÍNIO VERBAL**

Avalia a capacidade de interpretar informação escrita e tirar conclusões lógicas.

Uma avaliação de raciocínio verbal é um tipo de análise de habilidade ou aptidão, que pode ser aplicada ao se candidatar a uma vaga. Raciocínio verbal é parte da capacidade cognitiva ou inteligência geral; é a percepção, aquisição, organização e aplicação do conhecimento por meio da linguagem.

Nos testes de raciocínio verbal, geralmente você recebe um trecho com informações e precisa avaliar um conjunto de afirmações, selecionando uma das possíveis respostas:

A – Verdadeiro (A afirmação é uma consequência lógica das informações ou opiniões contidas no trecho)

B – Falso (A afirmação é logicamente falsa, consideradas as informações ou opiniões contidas no trecho)

C – Impossível dizer (Impossível determinar se a afirmação é verdadeira ou falsa sem mais informações)

**ESTRUTURAS LÓGICAS**

**1. Proposição**

Proposição ou sentença é um termo utilizado para exprimir ideias, através de um conjunto de palavras ou símbolos. Este conjunto descreve o conteúdo dessa ideia.

São exemplos de **proposições**:

**p:** Pedro é médico.

**q:**  $5 > 8$

**r:** Luíza foi ao cinema ontem à noite.

**2. Princípios fundamentais da lógica**

**Princípio da Identidade:** **A é A.** Uma coisa é o que é. O que é, é; e o que não é, não é. Esta formulação remonta a Parmênides de Eleia.

**Princípio da não contradição:** Uma proposição não pode ser verdadeira e falsa, ao mesmo tempo.

**Princípio do terceiro excluído:** Uma alternativa só pode ser verdadeira ou falsa.

**3. Valor lógico**

Considerando os princípios citados acima, uma proposição é classificada como verdadeira ou falsa.

Sendo assim o valor lógico será:

- a verdade (**V**), quando se trata de uma proposição verdadeira.
- a falsidade (**F**), quando se trata de uma proposição falsa.

**4. Conectivos lógicos**

Conectivos lógicos são palavras usadas para conectar as proposições formando novas sentenças.

Os principais conectivos lógicos são:

~	não
^	e
V	Ou
→	se...então
↔	se e somente se

**5. Proposições simples e compostas**

As proposições simples são assim caracterizadas por apresentarem apenas uma ideia. São indicadas pelas letras minúsculas: p, q, r, s, t...

As proposições compostas são assim caracterizadas por apresentarem mais de uma proposição conectadas pelos conectivos lógicos. São indicadas pelas letras maiúsculas: P, Q, R, S, T...

Obs: A notação Q(r, s, t), por exemplo, está indicando que a proposição composta Q é formada pelas proposições simples r, s e t.

**Exemplo:**

Proposições simples:

**p:** Meu nome é Raissa

**q:** São Paulo é a maior cidade brasileira

**r:**  $2+2=5$

**s:** O número 9 é ímpar

**t:** O número 13 é primo

Proposições compostas

**P:** O número 12 é divisível por 3 e 6 é o dobro de 12.

**Q:** A raiz quadrada de 9 é 3 e 24 é múltiplo de 3.

**R(s, t):** O número 9 é ímpar e o número 13 é primo.

## 6. Tabela-Verdade

A tabela-verdade é usada para determinar o valor lógico de uma proposição composta, sendo que os valores das proposições simples já são conhecidos. Pois o valor lógico da proposição composta depende do valor lógico da proposição simples.

A seguir vamos compreender como se constrói essas tabelas-verdade partindo da árvore das possibilidades dos valores lógicos das proposições simples, e mais adiante veremos como determinar o valor lógico de uma proposição composta.

### Proposição composta do tipo $P(p, q)$

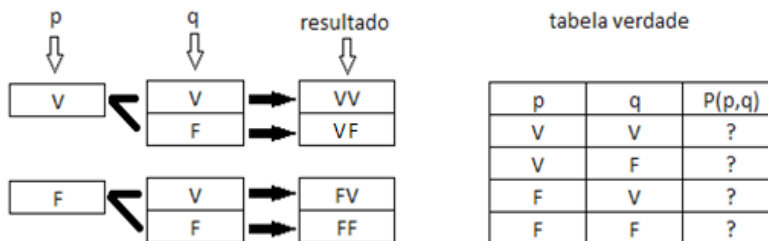

### Proposição composta do tipo $P(p, q, r)$

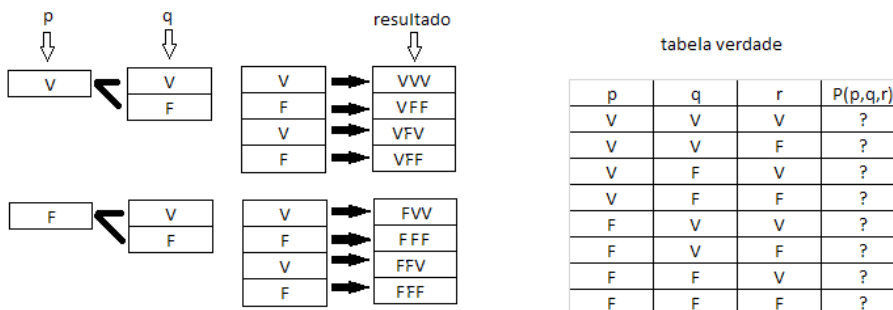

### Proposição composta do tipo $P(p, q, r, s)$

A tabela-verdade possui  $2^4 = 16$  linhas e é formada igualmente as anteriores.

### Proposição composta do tipo $P(p_1, p_2, p_3, \dots, p_n)$

A tabela-verdade possui  $2^n$  linhas e é formada igualmente as anteriores.

## 7. O conectivo não e a negação

O conectivo **não** e a **negação** de uma proposição **p** é outra proposição que tem como valor lógico **V** se **p** for falsa e **F** se **p** é verdadeira. O símbolo  $\sim p$  (**não p**) representa a negação de **p** com a seguinte tabela-verdade:

P	$\sim P$
V	F
F	V

**Exemplo:**

$p = 7$  é ímpar

$\sim p = 7$  não é ímpar

P	$\sim P$
V	F

$q = 24$  é múltiplo de 5

$\sim q = 24$  não é múltiplo de 5

q	$\sim q$
F	V

### 8. O conectivo **e** e a conjunção

O conectivo **e** e a **conjunção** de duas proposições **p** e **q** é outra proposição que tem como valor lógico **V** se **p** e **q** forem verdadeiras, e **F** em outros casos. O símbolo  $p \wedge q$  (**p e q**) representa a conjunção, com a seguinte tabela-verdade:

P	q	$p \wedge q$
V	V	V
V	F	F
F	V	F
F	F	F

#### Exemplo

$p = 2$  é par  
 $q =$  o céu é rosa  
 $p \wedge q = 2$  é par **e** o céu é rosa

P	q	$p \wedge q$
V	F	F

$p = 9 < 6$   
 $q = 3$  é par  
 $p \wedge q: 9 < 6$  **e**  $3$  é par

P	q	$p \wedge q$
F	F	F

### 9. O conectivo **ou** e a disjunção

O conectivo **ou** e a **disjunção** de duas proposições **p** e **q** é outra proposição que tem como valor lógico **V** se alguma das proposições for verdadeira e **F** se as duas forem falsas. O símbolo  $p \vee q$  (**p ou q**) representa a disjunção, com a seguinte tabela-verdade:

P	q	$p \vee q$
V	V	V
V	F	V
F	V	V
F	F	F

#### Exemplo:

$p = 2$  é par  
 $q =$  o céu é rosa  
 $p \vee q = 2$  é par **ou** o céu é rosa

P	q	$p \vee q$
V	F	V

### 10. O conectivo **se... então...** e a condicional

A condicional **se p então q** é outra proposição que tem como valor lógico **F** se **p** é verdadeira e **q** é falsa. O símbolo  $p \rightarrow q$  representa a condicional, com a seguinte tabela-verdade:

P	q	$p \rightarrow q$
V	V	V
V	F	F
F	V	V
F	F	V

#### Exemplo:

$P: 7 + 2 = 9$   
 $Q: 9 - 7 = 2$   
 $p \rightarrow q: \text{Se } 7 + 2 = 9 \text{ então } 9 - 7 = 2$

P	q	$p \rightarrow q$
V	V	V

$p = 7 + 5 < 4$   
 $q = 2$  é um número primo  
 $p \rightarrow q: \text{Se } 7 + 5 < 4 \text{ então } 2 \text{ é um número primo.}$

P	q	$p \rightarrow q$
F	V	V

$p = 24$  é múltiplo de 3  $q = 3$  é par  
 $p \rightarrow q: \text{Se } 24 \text{ é múltiplo de } 3 \text{ então } 3 \text{ é par.}$

P	q	$p \rightarrow q$
V	F	F

$p = 25$  é múltiplo de 2  
 $q = 12 < 3$   
 $p \rightarrow q: \text{Se } 25 \text{ é múltiplo de } 2 \text{ então } 2 < 3.$

P	q	$p \rightarrow q$
F	F	V

### 11. O conectivo **se e somente se** e a bicondicional

A bicondicional **p se e somente se q** é outra proposição que tem como valor lógico **V** se **p** e **q** forem ambas verdadeiras ou ambas falsas, e **F** nos outros casos.

O símbolo  $p \leftrightarrow q$  representa a bicondicional, com a seguinte tabela-verdade:

P	q	$p \leftrightarrow q$
V	V	V
V	F	F
F	V	F
F	F	V

#### Exemplo

$p = 24$  é múltiplo de 3  
 $q = 6$  é ímpar  
 $p \leftrightarrow q = 24 \text{ é múltiplo de } 3 \text{ se, e somente se, } 6 \text{ é ímpar.}$

P	q	$p \leftrightarrow q$
V	F	F

### 12. Tabela-Verdade de uma proposição composta

#### Exemplo

Veja como se procede a construção de uma tabela-verdade da proposição composta  $P(p, q) = ((p \vee q) \rightarrow (\sim p)) \rightarrow (p \wedge q)$ , onde **p** e **q** são duas proposições simples.

**Resolução**

Uma tabela-verdade de uma proposição do tipo  $P(p, q)$  possui  $2^4 = 4$  linhas, logo:

p	q	$p \vee q$	$\sim p$	$(p \vee p) \rightarrow (\sim p)$	$p \wedge q$	$((p \vee p) \rightarrow (\sim p)) \rightarrow (p \wedge q)$
V	V					
V	F					
F	V					
F	F					

Agora veja passo a passo a determinação dos valores lógicos de P.

**a) Valores lógicos de  $p \vee q$**

p	q	$p \vee q$	$\sim p$	$(p \vee p) \rightarrow (\sim p)$	$p \wedge q$	$((p \vee p) \rightarrow (\sim p)) \rightarrow (p \wedge q)$
V	V	V				
V	F	V				
F	V	V				
F	F	F				

**b) Valores lógicos de  $\sim p$**

p	q	$p \vee q$	$\sim p$	$(p \vee p) \rightarrow (\sim p)$	$p \wedge q$	$((p \vee p) \rightarrow (\sim p)) \rightarrow (p \wedge q)$
V	V	V	F			
V	F	V	F			
F	V	V	V			
F	F	F	V			

**c) Valores lógicos de  $(p \vee p) \rightarrow (\sim p)$**

p	q	$p \vee q$	$\sim p$	$(p \vee p) \rightarrow (\sim p)$	$p \wedge q$	$((p \vee p) \rightarrow (\sim p)) \rightarrow (p \wedge q)$
V	V	V	F	F		
V	F	V	F	F		
F	V	V	V	V		
F	F	F	V	V		

**d) Valores lógicos de  $p \wedge q$**

p	q	$p \vee q$	$\sim p$	$(p \vee p) \rightarrow (\sim p)$	$p \wedge q$	$((p \vee p) \rightarrow (\sim p)) \rightarrow (p \wedge q)$
V	V	V	F	F	V	
V	F	V	F	F	F	
F	V	V	V	V	F	
F	F	F	V	V	F	

**e) Valores lógicos de  $((p \vee p) \rightarrow (\sim p)) \rightarrow (p \wedge q)$**

p	q	$p \vee q$	$\sim p$	$(p \vee p) \rightarrow (\sim p)$	$p \wedge q$	$((p \vee p) \rightarrow (\sim p)) \rightarrow (p \wedge q)$
V	V	V	F	F	V	V
V	F	V	F	F	F	V
F	V	V	V	V	F	F
F	F	F	V	V	F	F



### 13. Tautologia

Uma proposição composta formada por duas ou mais proposições **p, q, r, ...** será dita uma **Tautologia** se ela for **sempre verdadeira**, independentemente dos valores lógicos das proposições **p, q, r, ...** que a compõem.

Exemplos:

- Gabriela passou no concurso do INSS **ou** Gabriela **não** passou no concurso do INSS

- Não é verdade** que o professor Zambeli parece com o Zé gotinha **ou** o professor Zambeli parece com o Zé gotinha.

Ao invés de duas proposições, nos exemplos temos uma única proposição, afirmativa e negativa. Vamos entender isso melhor.

Exemplo:

Grêmio cai para segunda divisão **ou** o Grêmio **não** cai para segunda divisão

Vamos chamar a primeira proposição de “**p**” a segunda de “**~p**” e o conetivo de “**v**”

Assim podemos representar a “frase” acima da seguinte forma: **p v ~p**

Exemplo

A proposição **p v ~p** é uma tautologia, pois o seu valor lógico é sempre V, conforme a tabela-verdade.

p	~P	p v q
V	F	V
F	V	V

Exemplo

A proposição **(p ∧ q) → (p q)** é uma tautologia, pois a última coluna da tabela-verdade só possui V.

p	q	p ∧ q	p ↔ q	(p ∧ q) → (p ↔ q)
V	V	V	V	V
V	F	F	F	V
F	V	F	F	V
F	F	F	V	V

### 14. Contradição

Uma proposição composta formada por duas ou mais proposições **p, q, r, ...** será dita uma **contradição** se ela for **sempre falsa**, independentemente dos valores lógicos das proposições **p, q, r, ...** que a compõem

Exemplos:

- O Zorra total é uma porcaria **e** Zorra total **não** é uma porcaria

- Suelen mora em Petrópolis **e** Suelen **não** mora em Petrópolis

Ao invés de duas proposições, nos exemplos temos uma única proposição, afirmativa e negativa. Vamos entender isso melhor.

Exemplo:

Lula é o presidente do Brasil **e** Lula **não** é o presidente do Brasil

Vamos chamar a primeira proposição de “**p**” a segunda de “**~p**” e o conetivo de “**^**”

Assim podemos representar a “frase” acima da seguinte forma: **p ^ ~p**

### Exemplo

A proposição **(p ∧ q) ∧ (p ∧ q)** é uma contradição, pois o seu valor lógico é sempre F conforme a tabela-verdade. Que significa que uma proposição não pode ser falsa e verdadeira ao mesmo tempo, isto é, o princípio da não contradição.

p	~P	q ∧ (~q)
V	F	F
F	V	F

### 15. Contingência

Quando uma proposição não é tautológica nem contra válida, a chamamos de **contingência** ou **proposição contingente** ou **proposição indeterminada**.

A contingência ocorre quando há tanto valores V como F na última coluna da tabela-verdade de uma proposição. Exemplos: **P ∧ Q, P ∨ Q, P → Q ...**

### 16. Implicação lógica

#### Definição

A proposição **P** implica a proposição **Q**, quando a condicional **P → Q** for uma **tautologia**.

O símbolo **P ⇒ Q** (**P implica Q**) representa a implicação lógica.

#### Diferenciação dos símbolos → e ⇒

O símbolo **→** representa uma operação matemática entre as proposições **P** e **Q** que tem como resultado a proposição **P → Q**, com valor lógico V ou F.

O símbolo **⇒** representa a não ocorrência de **VF** na tabela-verdade de **P → Q**, ou ainda que o valor lógico da condicional **P → Q** será sempre V, ou então que **P → Q** é uma tautologia.

#### Exemplo

A tabela-verdade da condicional **(p ∧ q) → (p ↔ q)** será:

p	q	p ∧ q	P ↔ Q	(p ∧ q) → (P ↔ Q)
V	V	V	V	V
V	F	F	F	V
F	V	F	F	V
F	F	F	V	V

Portanto, **(p ∧ q) → (p ↔ q)** é uma tautologia, por isso **(p ∧ q) ⇒ (p ↔ q)**

### 17. Equivalência lógica

#### Definição

Há equivalência entre as proposições **P** e **Q** somente quando a bicondicional **P ↔ Q** for uma tautologia ou quando **P** e **Q** tiverem a mesma tabela-verdade. **P ↔ Q** (**P é equivalente a Q**) é o símbolo que representa a equivalência lógica.

#### Diferenciação dos símbolos ↔ e ⇔

O símbolo **↔** representa uma operação entre as proposições **P** e **Q**, que tem como resultado uma nova proposição **P ↔ Q** com valor lógico V ou F.

O símbolo **⇔** representa a não ocorrência de **VF** e de **FV** na tabela-verdade **P ↔ Q**, ou ainda que o valor lógico de **P ↔ Q** é sempre V, ou então **P ↔ Q** é uma tautologia.



1 Tópicos relevantes e atuais de diversas áreas, tais como segurança, transportes, política, economia, sociedade, educação, saúde, cultura, tecnologia, energia, relações internacionais, desenvolvimento sustentável e ecologia, suas inter-relações e suas vinculações históricas.....	01
--	----

**1 TÓPICOS RELEVANTES E ATUAIS DE DIVERSAS ÁREAS, TAIS COMO SEGURANÇA, TRANSPORTES, POLÍTICA, ECONOMIA, SOCIEDADE, EDUCAÇÃO, SAÚDE, CULTURA, TECNOLOGIA, ENERGIA, RELAÇÕES INTERNACIONAIS, DESENVOLVIMENTO SUSTENTÁVEL E ECOLOGIA, SUAS INTER-RELAÇÕES E SUAS VINCULAÇÕES HISTÓRICAS.**

## ATUALIDADES ABRIL

### BRASIL

#### **8,7 milhões de idosos já foram vacinados contra a gripe no país**

Nesta primeira fase, idosos e trabalhadores de saúde têm prioridade de vacinação. O Ministério da Saúde alerta que é importante seguir o cronograma da campanha para que não falte vacina.

Até o início desta segunda-feira (30/03/2020), 8,7 milhões de idosos já tinham sido vacinados contra a gripe em todo o País. Esse número representa 42,12% do total da população idosa a ser alcançada. Em relação aos trabalhadores de saúde, foram vacinados 1,7 milhão (34,81%) da meta. O Ministério da Saúde já enviou 23 milhões de doses para os Estados.

A Campanha Nacional de Vacinação contra a Gripe teve início no dia 23 de março e segue até 22 de maio. Neste período, serão realizadas mais duas fases em datas e para públicos diferentes. A meta é vacinar, pelo menos, 90% de cada um desses grupos, até o dia 22 de maio. O dia “D” de mobilização nacional para a vacinação acontece no dia 9 de maio (sábado).

O estado do Amapá e o Distrito Federal foram os primeiros a atingir a meta de cobertura vacinal para o grupo de idosos, ultrapassando 90%. Os dados são repassados pelos municípios e secretarias estaduais e, até o momento, 9,22% dos municípios (514) ainda não registraram a quantidade de doses aplicadas no Sistema de Informação.

Mesmo que esta fase da campanha seja destinada aos idosos e trabalhadores de saúde, outros grupos ainda têm procurado os postos para receberem vacina. Do total das doses registradas, 2,39% (259.143 doses) foram aplicadas nos demais grupos prioritários que ainda serão convocados na Fase 2 e 3 da Campanha. O maior número é o do grupo das crianças com 120,5 mil doses aplicadas (46,50%). Destaca-se mais uma vez que estados e municípios sigam a estratégia definida pelo Ministério da Saúde, a fim de que a população priorizada em cada fase garanta a sua vacinação.

#### Vacinação antecipada

Neste ano, o Ministério da Saúde mudou o início da campanha, de abril para março, para proteger de forma antecipada os públicos prioritários contra os vírus mais comuns da gripe. Devido a circulação do coronavírus no país, cada estado e município tem buscado estratégias para diminuir concentração de pessoas. Esta vacina não tem eficácia contra o coronavírus, porém, neste momento, irá auxiliar os profissionais de saúde na exclusão do diagnóstico da gripe, já que os sintomas são parecidos, para chegar mais rapidamente a conclusão do diagnóstico de coronavírus. E, ainda, ajuda a reduzir a procura por serviços de saúde.

Estudos e dados apontam que casos mais graves de infecção por coronavírus têm sido registrados em pessoas acima de 60 anos, grupo que corresponde a aproximadamente 20 milhões de pessoas no Brasil. Por isso, a primeira fase da campanha contempla esse público.

A fase seguinte da campanha terá início no dia 16 de abril com objetivo de vacinar doentes crônicos, professores (rede pública e privada) e profissionais das forças de segurança e salvamento. A última fase, que começa no dia 9 de maio, priorizará crianças de 6 meses a menores de 6 anos, pessoas com 55 a 59 anos, gestantes, puérperas (mães até 45 dias após o parto), pessoas com deficiência, povos indígenas, funcionários do sistema prisional, adolescentes e jovens de 12 a 21 anos sob medidas socioeducativas e população privada de liberdade.

#### Doses enviadas

Todos os estados estão abastecidos para iniciar a Campanha Nacional de Vacinação contra a Gripe. Para isso, o Ministério da Saúde investiu R\$ 1 bilhão na aquisição total de 75 milhões de doses da vacina para as três fases. Mais de 23 milhões de doses já foram enviadas às Unidades Federadas para atender o público prioritário da primeira fase. A vacina, composta por vírus inativado, protege contra os três vírus que mais circularam no hemisfério sul no ano passado: Influenza A (H1N1), Influenza B e Influenza A (H3N2).

Toda semana, o Ministério da Saúde envia novas remessas de lotes da vacina aos estados, conforme entrega do laboratório parceiro, o Instituto Butantan, que antecipou em um mês sua produção, para que o país iniciasse a vacinação da população contra a gripe. Os estados são responsáveis por fazer a distribuição aos municípios.

Neste ano, a campanha de comunicação divulgada pelo Ministério da Saúde traz o conceito “Gripe. Tem que vacinar”. Também voltada para as outras duas fases da campanha, as peças destacam as datas de início da vacinação para cada grupo e chamam a atenção para a importância de se respeitar o calendário para que todos sejam vacinados. A mensagem será transmitida por filme para redes e TV, spot de rádio, anúncio, cartazes, peças online, entre outras mídias, no período entre 21 de março a 22 de maio.

#### Adiamento da vacinação de rotina para crianças

Durante a primeira fase da campanha de vacinação contra a gripe, o Ministério da Saúde recomendou aos Estados e Municípios que seja adiada a vacinação de rotina, principalmente das crianças. Assim, até o dia 15 de abril, a população deve aguardar a conclusão desta fase para que possa voltar aos postos de saúde para se vacinar. A medida preventiva objetiva reduzir o contato dos idosos e crianças, já que estas são importantes transmissores e disseminadores das doenças respiratórias.

Assim, a recomendação é que pais e responsáveis por crianças aguardem o término desta fase e, a partir do dia 16 de abril, voltem às unidades de saúde para realizar a vacinação de rotina. Esta medida, se estende também para população adulta, contemplada no calendário nacional de vacinação. Contudo, para Estados com circulação ativa do vírus de sarampo e febre amarela, é recomendada a continuidade da vacinação para as duas doenças, e que estas estratégias ocorram de forma planejada afim de evitar concentração de pessoas.

#### Casos de influenza no Brasil

O Ministério da Saúde mantém a vigilância da influenza no Brasil por meio da vigilância sentinela de Síndrome Gripal (SG) e de Síndrome Respiratória Aguda Grave (SRAG) em pacientes hospitalizados. São 167 unidades distribuídas em todas as regiões geográficas do País e tem como objetivo principal identificar os vírus respiratórios circulantes, permitir o monitoramento da demanda de atendimento dos casos hospitalizados e óbitos.

Em 2020, até a Semana Epidemiológica 12 (21 de março), foram registrados 204 casos e 19 óbitos por Influenza A (H1N1) pdm09, 181 casos e 17 óbitos por Influenza B e 21 casos e 3 óbitos por Influenza A (H3N2). O estado de São Paulo concentra o maior número de casos de Influenza A (H1N1) pdm09, com 50 casos e 4 óbitos. Em seguida, estão a Bahia (49 casos e 3 óbitos) e o Paraná (21 casos e 5 óbitos). No ano passado, o país registrou 5.800 casos e 1.122 óbitos pelos três tipos de influenza.

(Fonte: <https://www.saude.gov.br/noticias/agencia-saude/46624-8-7-milhoes-de-idosos-ja-foram-vacinados-contra-a-gripe-no-pais>)

### Visão geral da Conjuntura

A situação mundial passou por uma mudança radical de perspectivas desde que a epidemia do novo coronavírus, inicialmente circunscrita a uma região da China, adquiriu caráter global, transformando-se numa pandemia. O impacto econômico inicial, até meados de fevereiro, ocorreu principalmente no país de origem, porém rapidamente estendeu-se aos mercados financeiros mundiais. Hoje, medidas de isolamento social ou quarentena abrangem quase todos os países, numa escala e velocidade nunca antes vista, nem mesmo em períodos de guerra.

Dado o ineditismo do choque sobre a economia mundial, fazer projeções macroeconômicas com um nível razoável de confiança tornou-se tarefa muito difícil. O grau de incerteza ainda é muito grande mesmo em relação aos aspectos epidemiológicos associados à Covid-19. Nesta visão geral da Carta de Conjuntura, não se pretende avaliar modelos epidemiológicos nem fazer juízo de valor sobre os tipos de medidas de isolamento social implantadas. O objetivo é fazer um diagnóstico da conjuntura econômica, analisar as medidas de política econômica apresentadas para mitigar os efeitos da crise aguda e apresentar previsões para a economia brasileira condicionais a cenários. Em todos os três cenários avaliados, mantemos fixa a hipótese de rápida recuperação parcial da atividade econômica já no terceiro trimestre deste ano. Esta hipótese depende da efetividade das políticas econômicas mitigadoras sendo adotadas no Brasil e no mundo, e de um relativamente rápido avanço no controle da pandemia, que permitiria a retirada gradual das medidas restritivas. O que varia entre os cenários analisados é o tempo necessário de isolamento social. No cenário em que o isolamento duraria mais um mês (até o final de abril), a previsão é que o PIB feche o ano com uma queda de 0,4%. Nos cenários com isolamento por dois e três meses, as quedas do PIB em 2020 seriam ainda maiores, de 0,9% e 1,8%, respectivamente. O custo em termos de PIB é crescente porque, mesmo com medidas mitigadoras bem sucedidas, os riscos de falências e de demissões aumentam quanto maior for o tempo em que as empresas ficam com perda muito grande (ou total) de faturamento.

(Fonte: <http://www.ipea.gov.br/cartadeconjuntura/index.php/category/sumario-executivo/>)

### Bolsonaro diz que pode determinar abertura do comércio com ‘uma canetada’ semana que vem

O presidente da República, Jair Bolsonaro (sem partido), disse que tem uma medida provisória pronta para liberar o comércio nos Estados a partir da próxima segunda-feira (06/04/2020), caso governadores e prefeitos não relaxem as medidas para contenção do novo coronavírus.

“Eu tenho um projeto (uma minuta) de decreto pronto na minha frente, para ser assinado, se preciso for, considerando atividade essencial toda aquela exercida pelo homem ou pela mulher, toda aquela que seja indispensável para ele levar o pão para casa todo dia”, disse o presidente da República na tarde desta quinta-feira (02/04/2020), em entrevista à rádio Jovem Pan.

“Entre morrer de vírus, que uma pequena minoria vai morrer; e uma parcela maior, que poderá morrer de fome, de depressão, de suicídio, de problemas psiquiátricos entre outros, é uma diferença muito grande. E eu, como chefe de Estado, tenho que decidir. Se tiver que chegar a esse momento, eu vou assinar essa medida provisória”, disse Bolsonaro.

Bolsonaro também pediu a governadores e prefeitos que mantenham o comércio fechado que “revejam as suas posições”.

“Pode, num momento oportuno caso seja necessário fazer um isolamento, lá na frente, você não ter condições de fazê-lo porque a economia da cidade já foi destruída”, disse ele.

(Fonte: <https://www.bbc.com/portuguese/brasil-52144782>)

### Brasil já começou a tratar casos graves do novo coronavírus com plasma

Duas mulheres e um homem com Covid-19 internados em estado grave no Instituto Estadual do Cérebro (IEC), no Rio, tornaram-se no fim de semana passado os primeiros pacientes do Brasil a receber o tratamento experimental com infusão de plasma de convalescentes contra o coronavírus. O trabalho reúne, além do IEC, o Hemório (onde mais de 500 pessoas já se cadastraram para doar plasma) e o Laboratório de Virologia Molecular da UFRJ.

A infusão do plasma doado por pessoas que tiveram Covid-19 e se recuperaram tem obtido bons resultados em testes nos EUA e em outros países e é vista como uma esperança para salvar a vida dos doentes em estado crítico.

(Fonte: <https://extra.globo.com/noticias/brasil/brasil-ja-comecou-tratar-casos-graves-do-novo-coronavirus-com-plasma-24384545.html>)

### Brasil terá a maior recessão de todos os tempos em 2020, prevê Banco Mundial

O PIB do Brasil deve ter retração de 5% em 2020, de acordo com o Banco Mundial. A previsão foi divulgada no relatório da instituição sobre os impactos econômicos do novo coronavírus na América Latina e no Caribe.

Em 2021, o Banco Mundial acredita que o PIB brasileiro irá crescer em torno de 1,5%.

A entidade afirma que o nível de atividade econômica na América Latina mostra sinais de um “dramático declínio”. Segundo o banco, os programas sociais de proteção devem ser rapidamente ampliados e ter sua cobertura estendida para diminuir o impacto da crise.

(Fonte: <https://www.brasil247.com/economia/banco-mundial-projeta-queda-de-5-do-pib-do-brasil-em-2020-j9qec0f6>)

### Moraes Moreira morre aos 72 anos, no Rio de Janeiro

O cantor e compositor Moraes Moreira morreu na madrugada desta segunda-feira (13/04/2020) aos 72 anos, em casa, no bairro da Gávea, no Rio de Janeiro. Conforme a assessoria do artista, ele morreu por volta das 6h depois de sofrer um infarto agudo do miocárdio.

Segundo Eduardo Moraes, irmão do cantor, o corpo de Moraes Moreira foi encontrado após a chegada da empregada doméstica no apartamento em que ele morava. O artista vivia sozinho, segundo o irmão.

Ainda de acordo com a assessoria, as informações sobre o enterro não serão divulgadas para evitar aglomerações, recomendação de vários órgãos de saúde como prevenção à Covid-19.

Antonio Carlos Moreira Pires nasceu em Ituaçu, no interior da Bahia, em 8 de julho de 1947. Moraes Moreira começou tocando sanfona de doze baixos em festas de São João e outros eventos na cidade. Na adolescência aprendeu a tocar violão, enquanto fazia curso de ciências em Caculé, na região sudoeste da Bahia, em 1967.

Aos 19, ele foi para Salvador, onde começou a estudar no Seminário de Música da Universidade Federal da Bahia. Lá, ele conheceu seus futuros companheiros dos Novos Baianos, Luiz Galvão e Paulinho Boca de Cantor, além de Tom Zé.

Em 1968, eles criaram o espetáculo que deu origem aos Novos Baianos, Desembarque dos Bichos depois do Dilúvio Universal.

O grupo já tinha também a participação de Baby do Brasil (Baby Consuelo, na época) na voz e o guitarrista Pepeu Gomes quando foi participar do popular Festival da Música Popular Brasileira na TV em 1969, com a música “De Vera”, de Moreira e Galvão.

No ano seguinte, o grupo lançou seu disco de estreia, “Ferro na boneca”. Mas a grande obra deles viria após uma visita de João Gilberto à casa em que eles moravam juntos, já no Rio de Janeiro. Em 1972, eles lançaram o álbum “Acabou chorare”, que consagrou os Novos Baianos. O trabalho juntava samba, rock, bossa nova, frevo, choro e baião.

Com a regravação de “Brasil pandeiro”, de Assis Valente, além de “Preta pretinha”, “Mistério do planeta”, “A menina dança”, “Besta é tu” e a faixa título, todas de coautoria de Moraes Moreira, o álbum de 1972 é reconhecido como um dos melhores - senão o melhor - trabalho do pop brasileiro.

Foi um passo adiante do tropicalismo de Caetano, Gil e Tom Zé - no abraço ao rock e à psicodelia hippie, na fusão de ritmos brasileiros, na recusa a seguir padrões no período mais duro da ditadura militar.

O grupo foi morar em um sítio em Jacarepaguá, Zona Oeste do Rio, onde seguiam a cultura hippie dos EUA e da Europa em plena ditadura militar brasileira. Lançaram ainda três discos, cujo sucesso não tão grande começou a gerar desentendimentos. Ele ficou no grupo de 1969 até 1975, quando saiu em carreira solo.

#### Carreira Solo

Em 1976, já em carreira solo, ele se tornou o primeiro cantor de trio elétrico, ao subir no trio de Dodô e Osmar, e cantou a música “Pombo correio”, sucesso na época.

Já em 1997, ele reuniu o grupo Novos Baianos para lançar o disco ao vivo Infinito Circular, com canções dos discos anteriores e algumas inéditas. Em 2007, Moraes Moreira publicou o livro A História dos Novos Baianos e Outros Versos, escrito em linguagem de cordel, que conta a história dos Novos Baianos.

Em 2017, ele lançou outro livro, o “Poeta Não Tem Idade”, com cerca de 60 textos sobre homenagens a Luiz Gonzaga, Machado de Assis, Gilberto Gil e muitos outros.

Nos últimos anos, Moraes Moreira se envolveu em shows de reunião dos Novos Baianos e também de trabalhos solo. O artista também se dedicou a trabalhos com o filho. No total, ele lançou mais de 60 discos entre a carreira solo, Novos Baianos, Trio Elétrico Dodô e Osmar, além da parceria com o guitarrista Pepeu Gomes.

Em março deste ano ele fez a última postagem no Instagram falando sobre a quarentena que o mundo vive por causa da Covid-19. (Fonte: <https://g1.globo.com/ba/bahia/noticia/2020/04/13/moraes-moreira-morre.html>)

#### **Superproduzidas, lives dos sertanejos lucram e causam polêmica na pandemia**

Depois de quase quatro horas ao vivo no YouTube, Gustavo Lima canta sua música “Mundo de Ilusões” enquanto mexe no celular na sala de sua mansão em Goiânia. No meio da performance, sai andando pela varanda, passeia pela piscina e pede — “bota a mão pra cima!”. Em seguida, anuncia a ida ao intervalo. “Voltamos em cinco minutos! Precisamos mijar, depois do tanto que eu já bebi.”

Não havia público, pelo menos na casa do cantor. Na plataforma de vídeos, contudo, ele atualizava os números de tempos em tempos, chamando sua transmissão de “maior live de todos os tempos”. Foram cem músicas no repertório, vários baldes de cerveja, conversas com o público e com seu filho, propagandas e anúncios de doações em pouco mais de cinco horas de imagens.

Exibida num sábado no fim de março, a live de Gustavo Lima foi chamada de “Buteco em Casa” e acabou sendo um marco deste novo formato, cada vez mais usado por artistas - não só músicos - em tempos de isolamento devido à pandemia do novo coronavírus. Até então, as lives eram caseiras, geralmente com voz e violão, filmadas do celular, sem microfone e com poucos minutos de duração.

A sensação, pelo menos para quem estava nas redes sociais naquele momento, era de que o Brasil inteiro estava vendo o show - como num capítulo final de novela ou um paredão de grande apelo no “Big Brother Brasil”. Não chegou a tanto, mas a audiência total - 10 milhões de pessoas só no dia, com pico de 750 mil acessos simultâneos e 500 mil de média só no YouTube, fora outros 160 mil no Instagram - se tornou um recorde da plataforma.

No mesmo dia da transmissão de Gustavo Lima, o nome de Jorge e Mateus já pipocava internet afora, com pedidos dos fãs para uma live da dupla. Junto a Lima, Marília Mendonça e Luan Santana, a dupla é uma das mais populares do sertanejo, o gênero mais consumido no Brasil.

“Lives musicais são uma tendência concreta diante do cenário que estamos vivendo”, diz Jorge. “O mercado musical, com a ausência dos shows, precisou se reinventar. E essa é uma forma segura de levar o entretenimento para dentro dos lares. Cantar e levar um pouco de alegria para quem está em casa é também válido nesse momento.”

A dupla entrou ao vivo uma semana depois de Gustavo Lima, já com um cenário mais favorável. Enquanto, no caso do cantor, o público esperava uma transmissão básica, como quando Marília Mendonça cantou covers em voz e violão no celular, com a dupla a expectativa já estava lá em cima.

Jorge e Mateus cantaram cerca de 60 músicas num cenário montado numa garagem, por quase quatro horas e meia. A estrutura foi um pouco mais modesta que a de Gustavo Lima - que iluminou a mansão com luzes coloridas e foi filmado até por um drone -, mas ainda assim chamativa, com quatro câmeras de alta definição e intervalos gravados, entre outros luxos.

O resultado foi mais de 3 milhões de acessos simultâneos para quase 40 milhões de visualizações até a publicação desta reportagem, mais que triplicando o recorde de Gustavo Lima no YouTube.

Um acesso não representa a audiência de uma pessoa, já que ela pode entrar e sair várias vezes durante a live, mas, caso a conta fosse essa, e considerando a métrica da Grande São Paulo, o show teria passado os 15 pontos no Ibope. Representaria metade da audiência do paredão entre Manu Gavassi e Felipe Prior, que bateu 31 pontos, no dia 31 de março.

A conta é grosseira, mas dá a dimensão do sucesso da live, que chegou até a ser transmitida na televisão.

Esse formato de live-maratona, com instrumentos e microfones ligados, garçons servindo bebidas e diversas câmeras, também gerou críticas pela quantidade de pessoas trabalhando aglomeradas. Ao repórter, a dupla diz que “não houve aglomeração”.

“Nossa equipe contou com 18 pessoas no total. Na montagem, dividimos as equipes por dias e horários. A equipe de cenário montou na sexta, a equipe de som montou no sábado de manhã, e a equipe de filmagem entrou com os equipamentos no sábado à tarde e já ficou para a live.”



“Além da divisão da entrada das equipes, como já mencionado, chegamos minutos antes do início da live, a fim de evitar aglomerações. A instrução para quem entrava na casa era a lavagem das mãos, primeiramente. Máscaras e luvas foram entregues para todos que estavam presentes. Deixamos algumas a mais disponíveis na casa, caso alguém precisasse. Frascos de álcool em gel foram espalhados pelo local.”

Durante o show, inclusive, foi exibida uma mensagem de cerca de 50 segundos do ministro da Saúde, Luiz Henrique Mandetta, agradecendo aos artistas que estão fazendo lives e incentivando os fãs a ficarem em casa. O vídeo já havia sido veiculado, horas antes, na live do forrozeiro Xand Avião, com pico de 634 mil visualizações simultâneas.

Segundo a dupla, a iniciativa partiu deles, já que o vídeo mencionava os cantores. “Houve a divulgação de um vídeo onde ele citou o nome da dupla. Tivemos conhecimento, pedimos autorização e decidimos publicar durante a live, já que a mensagem era muito válida.”

No dia seguinte à transmissão, o presidente Jair Bolsonaro disse que integrantes de seu governo “viraram estrelas” e que a hora deles iria chegar.

Outra característica dessas lives são as doações. Tanto Gustavo Lima quanto Jorge e Mateus anunciaram nos shows quanto estavam arrecadando. O cantor chegou a juntar R\$ 100 mil em doações, além de toneladas de alimentos e itens para hospitais e instituições de caridade. A dupla disse ter arrecadado 216 toneladas de alimentos, além de 10 mil frascos de álcool em gel.

Artisticamente, as lives também revelam facetas menos comuns dos artistas. Com alto poder de investimento, os sertanejos costumam aparecer cantando afinados e acompanhados por bandas imensas em seus DVDs.

No YouTube, eles estão suando, esquecendo letras, desafinando e perdendo a voz, além de interagirem com a família e até improvisarem pedidos dos fãs.

O formato vai além do barzinho e se assemelha muito mais a uma festa privada regada a álcool, da qual os fãs são convidados virtuais.

“O tempo já não foi uma novidade. Já nos apresentamos em shows com três a quatro horas”, diz Mateus. “Para a gente, é meio estranho cantar assim, somente para as câmeras. Sentimos falta do calor humano, uma das melhores sensações é esse contato com o público. Sentar ali, sem ver quase ninguém, parece que está faltando algo. Mesmo assim, a emoção de saber que existem pessoas felizes em todo o canto do mundo assistindo a nossa live é imensa.”

Os números estabelecidos por Gustavo Lima, Jorge e Mateus e até mesmo Xand Avião surpreendem mesmo quando se fala em astros da TV Globo. Por isso, o lucro com a propaganda está em outro patamar quando comparado com a maioria dos cantores no Brasil.

Ainda assim, a publicidade indica caminhos para músicos conseguirem trabalhar e ganhar dinheiro durante a quarentena.

Na “Live da Garagem”, de Jorge e Mateus, uma geladeira da bebida patrocinadora ficou exposta ao lado dos músicos. No “Buteco” de Gustavo Lima, a publicidade da cerveja era explícita, já que ele elogiava a bebida enquanto um garçom trocava o balde com as garrafas em uma mesa.

Enquanto as lives vão se estabelecendo, algumas questões ainda seguem sem resposta. O Ecad, que arrecada e distribui o equivalente aos direitos autorais em execuções públicas no Brasil, ainda não sabe como vai fazer para repassar o dinheiro aos autores.

Plataformas como YouTube, Facebook e Instagram já têm contratos com o Ecad, mas em geral eles são referentes aos fonogramas —a música gravada— e não à obra —a música tocada. Para que

os repasses sejam feitos, é necessário que os repertórios das lives sejam reconhecidos pelas respectivas plataformas e repassados à empresa.

Na tentativa e erro, o mercado de shows vai estabelecendo um formato que pode ser não só viável, como lucrativo, para enfrentar a quarentena. O processo começa e pode se restringir ao topo da cadeia da música, já que lucrar com patrocínio é muito mais difícil para a grande maioria de cantores e instrumentistas do país.

No sertanejo, contudo, a batalha por views deve seguir quente nos próximos dias. Marília Mendonça se apresentaria na noite de 8 de abril e anunciou que terá câmeras fixas e equipe reduzida - só oito pessoas, incluindo dois tradutores para Libras. No dia 11, Gustavo faz a segunda edição do “Buteco em Casa”.

Nem por isso, diz Mateus, a situação é favorável. Financeira e artisticamente, as lives não se comparam a shows presenciais, com venda de ingressos e bebidas.

“São quase 15 anos de carreira vendo nossos fãs pessoalmente, praticando abraços, valorizando o tato. Estamos fazendo o possível para estarmos em contato com nossos fãs e, por enquanto, a forma mais segura que achamos foi essa digital. Mas a gente espera que tudo isso passe logo”.

(Fonte: <https://www.otempo.com.br/diversao/superproduzidas-lives-dos-sertanejos-lucram-e-causam-polemica-na-pandemia-1.2322610>)

### **Mandetta planejou saída para poupar reputação e ala militar do governo**

A última agenda conjunta entre Jair Bolsonaro e o então ministro da Saúde, Luiz Henrique Mandetta, foi a inauguração de um hospital de campanha em Águas Lindas, em Goiás, em 11 de abril. O conflito começou já no trajeto: Bolsonaro queria ir de carro — a cidade fica a 50 km de Brasília —, mas Mandetta o convenceu de que era mais prático e traria menos aglomeração ir de helicóptero. Três dias antes, ministro e presidente haviam se reunido e concluído que poderiam continuar trabalhando juntos. Bolsonaro garantiu ao sul-matogrossense do DEM que não seria demitido.

Antes da viagem de helicóptero, Mandetta quis combinar com o ministro da Casa Civil, Walter Braga Netto, qual seria a postura da comitiva no evento. Pediu para ficarem longe de qualquer multidão e que o presidente não fizesse nada que comprometesse a imagem dele ou de Ronaldo Caiado, governador de Goiás e antigo aliado de Mandetta no DEM. Não queria ser acusado de dar um mau exemplo.

Ainda no helicóptero, Bolsonaro abaixou a cabeça e avistou a multidão: “tem gente ali, gente ali”. Naquele momento, Mandetta percebera que os planos de contenção iriam por água abaixo. Ao descer da aeronave, Bolsonaro foi recebido por Caiado, que fez um apelo ao presidente. Pediu que ele não fosse até a multidão e disse que a foto que deveria sair no jornal no dia seguinte era a de Bolsonaro entregando um hospital, uma agenda positiva, e não ele fazendo com que o povo se aglomerasse.

Disse que, como governador, estava pedindo que o presidente não estragasse a visita. Não adiantou. Após a visita ao hospital, na primeira oportunidade, Bolsonaro entrou em contato com a população. Recebeu até um beijo na mão e autografou a camiseta de uma apoiadora. Mandetta e Caiado ficaram num canto, mantendo distância da cena.

Foi naquele momento, segundo aliados de Mandetta, que o ministro perdeu definitivamente a paciência com o governo. Até então, ele estava apostando que a articulação dos militares poderia organizar a comunicação com Bolsonaro para que ele ficasse no governo, mas mudou de ideia ao perceber que um simples apelo a Braga Netto por moderação no contato com o povo tinha sido ignorado.

No domingo, a ideia inicial era que ele passasse o dia com sua mulher e Caiado na fazenda, descansando. Ele comunicou ao governador que preferia ficar em Goiânia. Decidiu que daria uma entrevista ao Fantástico do Palácio das Esmeraldas, sede do governo de Goiás. A equipe do programa já havia deixado a conversa pré-marcada às 16h, mas o “OK” final veio de Mandetta. Ele e Caiado tomaram essa decisão porque estava “muito putos”, nas palavras de um aliado.

Na segunda-feira anterior, o jornal O GLOBO havia publicado a notícia de que Jair Bolsonaro tinha preparado os papéis de demissão de Mandetta. Apesar da insistência de Caiado em convidar o amigo para ser seu secretário de Saúde, a cúpula do partido decidiu já naquele dia, com a saída iminente, que Mandetta não deveria ficar atrelado a um estado só. Com 76% de popularidade, Mandetta se tornou um ativo político importante para o DEM.

O presidente da sigla ACM Neto e os aliados de Mandetta definiram que ele teria um cargo de “consultor”, pago pela Fundação Liberdade e Cidadania do Democratas, para aconselhar governadores.

Antes de a entrevista ao Fantástico ir ao ar, Mandetta ligou para Braga Netto para avisá-lo e já deu o recado de que não ficaria no governo e que combinariam depois os termos. O presidente logo ficou sabendo. Na televisão, Mandetta manteve o tom de entrevistas que vinha dando, mas calculadamente cruzou uma linha valiosa para Bolsonaro — a da insubordinação. O conteúdo foi combinado com Caiado.

O ministro da Saúde disse que brasileiros estavam confusos sobre quem acreditar, Saúde ou governo, e criticou atitudes de Bolsonaro. A reação do presidente após a entrevista é resumida em uma mensagem que enviou a um amigo: “Viu? Que merda?”.

Foi através de Braga Netto, no início daquela semana, que Mandetta formalizou um pedido de demissão. Disse que ficaria no governo até quinta-feira, dando um prazo para que achassem um substituto. Caso contrário, sairia por conta própria. Para a ala militar do Palácio do Planalto, incomodada com a quebra de hierarquia na entrevista de Mandetta à televisão e insuflada pela insatisfação de bolsonaristas radicais nas redes sociais, interessava que a saída do ministro parecesse imposta.

Para ele, também, já que vinha dizendo incessantemente que “médico não abandona paciente”. Naquela reunião, combinou com o ministro da Casa Civil que o DEM não “sairia atirando” após a demissão. O tom seria pacífico.

Enquanto o Palácio entrevistava pretendentes ao cargo, Mandetta dizia a pessoas próximas que não duraria até o fim da semana. Começou a preparar um pacote de estudos e dados, uma espécie de “plano sucessório”, e convencer os secretários a ficar no governo para a transição. Muitos se perguntavam como ele tinha tomado conhecimento daquele prazo, que na realidade foi imposto por ele mesmo. Colegas mais íntimos do DEM estavam cientes do plano do Mandetta.

Na quarta-feira, Mandetta fez uma reunião com deputados em que já se despedia do cargo. Na quinta-feira, quando Nelson Teich foi definido como substituto, Mandetta foi convocado ao Palácio do Planalto à tarde. Já sabia o que o aguardava e, na saída, após uma reunião muito breve, sua assessoria postou um texto no Twitter em que ele mesmo anunciava que havia sido demitido. Ele não mexe em redes sociais há meses, segundo ele mesmo. Diz que não gosta do ambiente virtual.

Mandetta saiu do governo de forma de um “divórcio consensual”, na definição de Bolsonaro. Também desrespeitou as regras de prevenção ao vírus em sua despedida, abraçando funcionários. Agora, tirou uma semana para ficar com a família em Campo Gran-

de antes de começar o trabalho no DEM. Amigos comemoram o movimento bem orquestrado da demissão. A saída pode tê-lo poupado da exposição como ministro no auge da crise do coronavírus, que especialistas preveem que está por vir.

(Fonte: <https://epoca.globo.com/brasil/mandetta-planejou-sai-da-para-poupar-reputacao-ala-militar-do-governo-24395986>)

### Ex-juiz Sergio Moro anuncia demissão do Ministério da Justiça e deixa o governo Bolsonaro

O ministro da Justiça e Segurança Pública, Sergio Moro, anunciou a demissão nesta sexta-feira (24/04/2020). O ex-juiz federal deixa a pasta após um ano e quatro meses no primeiro escalão do governo do presidente Jair Bolsonaro.

A demissão foi motivada pela decisão de Bolsonaro de trocar o diretor-geral da Polícia Federal, Maurício Valeixo, indicado para o posto pelo agora ex-ministro. A Polícia Federal é vinculada à pasta da Justiça.

Com a saída de Moro, é a nona vez que um ministro deixa o cargo no governo Bolsonaro - desses, seis saíram do governo e três continuaram (Onyx Lorenzoni saiu da Casa Civil e foi para a Cidadania; Floriano Peixoto saiu da Secretaria Geral e foi para a presidência dos Correios; e Gustavo Canuto deixou o Desenvolvimento Regional e foi para a presidência da Dataprev).

#### Resumo

Em resumo, Moro afirmou no pronunciamento que:

- foi surpreendido pela publicação no “Diário Oficial” da demissão do diretor-geral da Polícia Federal;

- que o presidente Jair Bolsonaro não apresentou um motivo específico para demitir Mauricio Valeixo;

- que a demissão de Valeixo não foi feita «a pedido», conforme publicou o «Diário Oficial» e nem ele, Moro, assinou a demissão, embora o nome do então ministro apareça na publicação;

- que Bolsonaro admitiu que a mudança é uma interferência política porque pretende ter na PF alguém que lhe dê informações sobre investigações e inquéritos em andamento no Supremo Tribunal Federal; para Moro, isso não é atribuição da PF;

- que ao assumir o posto de ministro, depois de deixar 22 anos de magistratura, Bolsonaro havia prometido “carta-branca” para escolher e nomear auxiliares.

#### Sem motivo

Ao anunciar a demissão, em pronunciamento na manhã desta sexta-feira no Ministério da Justiça, Moro afirmou que disse para Bolsonaro que não se opunha à troca de comando na PF, desde que o presidente lhe apresentasse uma razão para isso.

“Presidente, eu não tenho nenhum problema em troca do diretor, mas eu preciso de uma causa, [como, por exemplo], um erro grave”, disse Moro.

Moro disse ainda que o problema não é a troca em si, mas o motivo pelo qual Bolsonaro tomou a atitude. Segundo o agora ex-ministro, Bolsonaro quer “colher” informações dentro da PF, como relatórios de inteligência.

Moro fez uma comparação da situação com o período em que conduziu os processos da Operação Lava Jato como juiz:

“Imaginem se durante a própria Lava Jato, ministro, diretor-geral, presidente, a então presidente Dilma, o ex-presidente, ficassem ligando para o superintendente em Curitiba para colher informações sobre as investigações em andamento?”, questionou.

Segundo Sergio Moro, a autonomia da Polícia Federal “é um valor fundamental que temos que preservar dentro de um estado de direito”.

---

## PROMOÇÃO DA IGUALDADE RACIAL E DE GÊNERO

---

1 Constituição da República Federativa do Brasil (art. 1º, 3º, 4º e 5º). . . . .	01
2 Constituição do Estado da Bahia (Cap. XXIII “Do Negro”). . . . .	20
3 Lei federal nº 12.288/2010 (Estatuto da Igualdade Racial). . . . .	21
4 Lei federal nº 7.716/1989, alterada pela Lei federal nº 9.459/1997 (Tipificação dos crimes resultantes de preconceito de raça ou de cor). . . . .	27
5 Decreto federal nº 65.810/1969 (Convenção internacional sobre a eliminação de todas as formas de discriminação racial). . . . .	29
6 Decreto federal nº 4.377/2002 (Convenção sobre eliminação de todas as formas de discriminação contra a mulher). . . . .	35
7 Lei federal nº 11.340/2006 (Lei Maria da Penha). . . . .	41
8 Código Penal Brasileiro (art. 140). . . . .	48
9 Lei federal nº 7.437/1985. . . . .	49
10 Lei estadual nº 10.549/2006 (Cria a Secretaria de Promoção da Igualdade Racial); alterada pela Lei estadual nº 12.212/2011. . . . .	50
11 Lei federal nº 10.678/2003 (Cria a Secretaria de Políticas de Promoção da Igualdade Racial da Presidência da República). . . . .	52

# 1 CONSTITUIÇÃO DA REPÚBLICA FEDERATIVA DO BRASIL (ART. 1º, 3º, 4º E 5º).

## CONSTITUIÇÃO DA REPÚBLICA FEDERATIVA DO BRASIL DE 1988

### PREÂMBULO

Nós, representantes do povo brasileiro, reunidos em Assembléia Nacional Constituinte para instituir um Estado Democrático, destinado a assegurar o exercício dos direitos sociais e individuais, a liberdade, a segurança, o bem-estar, o desenvolvimento, a igualdade e a justiça como valores supremos de uma sociedade fraterna, pluralista e sem preconceitos, fundada na harmonia social e comprometida, na ordem interna e internacional, com a solução pacífica das controvérsias, promulgamos, sob a proteção de Deus, a seguinte CONSTITUIÇÃO DA REPÚBLICA FEDERATIVA DO BRASIL.

### TÍTULO I DOS PRINCÍPIOS FUNDAMENTAIS

#### 1) Fundamentos da República

O título I da Constituição Federal trata dos princípios fundamentais do Estado brasileiro e começa, em seu artigo 1º, trabalhando com os fundamentos da República Federativa brasileira, ou seja, com as bases estruturantes do Estado nacional.

Neste sentido, disciplina:

Art. 1º A República Federativa do Brasil, formada pela união indissolúvel dos Estados e Municípios e do Distrito Federal, constitui-se em Estado Democrático de Direito e tem como fundamentos:

- I - a soberania;
- II - a cidadania;
- III - a dignidade da pessoa humana;
- IV - os valores sociais do trabalho e da livre iniciativa;
- V - o pluralismo político.

Parágrafo único. Todo o poder emana do povo, que o exerce por meio de representantes eleitos ou diretamente, nos termos desta Constituição.

Vale estudar o significado e a abrangência de cada qual destes fundamentos.

#### 1.1) Soberania

Soberania significa o poder supremo que cada nação possui de se autogovernar e se autodeterminar. Este conceito surgiu no Estado Moderno, com a ascensão do absolutismo, colocando o rei na posição de soberano. Sendo assim, poderia governar como bem entendesse, pois seu poder era exclusivo, inabalável, ilimitado, atemporal e divino, ou seja, absoluto.

Neste sentido, Thomas Hobbes, na obra *Leviatã*, defende que quando os homens abrem mão do estado natural, deixa de predominar a lei do mais forte, mas para a consolidação deste tipo de sociedade é necessária a presença de uma autoridade à qual todos os membros devem render o suficiente da sua liberdade natural, permitindo que esta autoridade possa assegurar a paz interna e a defesa comum. Este soberano, que à época da escrita da obra de Hobbes se consolidava no monarca, deveria ser o *Leviatã*, uma autoridade inquestionável.

No mesmo direcionamento se encontra a obra de Maquiavel, que rejeitou a concepção de um soberano que deveria ser justo e ético para com o seu povo, desde que sempre tivesse em vista a finalidade primordial de manter o Estado íntegro: “na conduta dos homens, especialmente dos príncipes, contra a qual não há recurso, os fins justificam os meios. Portanto, se um príncipe pretende conquistar e manter o poder, os meios que empregue serão sempre tidos como honrosos, e elogiados por todos, pois o vulgo atenta sempre para as aparências e os resultados”.

A concepção de soberania inerente ao monarca se quebrou numa fase posterior, notadamente com a ascensão do ideário iluminista. Com efeito, passou-se a enxergar a soberania como um poder que repousa no povo. Logo, a autoridade absoluta da qual emana o poder é o povo e a legitimidade do exercício do poder no Estado emana deste povo.

Com efeito, no Estado Democrático se garante a soberania popular, que pode ser conceituada como “a qualidade máxima do poder extraída da soma dos atributos de cada membro da sociedade estatal, encarregado de escolher os seus representantes no governo por meio do sufrágio universal e do voto direto, secreto e igualitário”.

Neste sentido, liga-se diretamente ao parágrafo único do artigo 1º, CF, que prevê que “todo o poder emana do povo, que o exerce por meio de representantes eleitos ou diretamente, nos termos desta Constituição”. O povo é soberano em suas decisões e as autoridades eleitas que decidem em nome dele, representando-o, devem estar devidamente legitimadas para tanto, o que acontece pelo exercício do sufrágio universal.

Por seu turno, a soberania nacional é princípio geral da atividade econômica (artigo 170, I, CF), restando demonstrado que não somente é guia da atuação política do Estado, mas também de sua atuação econômica. Neste sentido, deve-se preservar e incentivar a indústria e a economia nacionais.

#### 1.2) Cidadania

Quando se afirma no caput do artigo 1º que a República Federativa do Brasil é um Estado Democrático de Direito, remete-se à ideia de que o Brasil adota a democracia como regime político.

Historicamente, nota-se que por volta de 800 a.C. as comunidades de aldeias começaram a ceder lugar para unidades políticas maiores, surgindo as chamadas cidades-estado ou polis, como Tebas, Esparta e Atenas. Inicialmente eram monarquias, transformaram-se em oligarquias e, por volta dos séculos V e VI a.C., tornaram-se democracias. Com efeito, as origens da chamada democracia se encontram na Grécia antiga, sendo permitida a participação direta daqueles poucos que eram considerados cidadãos, por meio da discussão na polis.

Democracia (do grego, demo+kratos) é um regime político em que o poder de tomar decisões políticas está com os cidadãos, de forma direta (quando um cidadão se reúne com os demais e, juntos, eles tomam a decisão política) ou indireta (quando ao cidadão é dado o poder de eleger um representante).

Portanto, o conceito de democracia está diretamente ligado ao de cidadania, notadamente porque apenas quem possui cidadania está apto a participar das decisões políticas a serem tomadas pelo Estado.

Cidadão é o nacional, isto é, aquele que possui o vínculo político-jurídico da nacionalidade com o Estado, que goza de direitos políticos, ou seja, que pode votar e ser votado (sufrágio universal).

Destacam-se os seguintes conceitos correlatos:

a) Nacionalidade: é o vínculo jurídico-político que liga um indivíduo a determinado Estado, fazendo com que ele passe a integrar o povo daquele Estado, desfrutando assim de direitos e obrigações.



b) Povo: conjunto de pessoas que compõem o Estado, unidas pelo vínculo da nacionalidade.

c) População: conjunto de pessoas residentes no Estado, nacionais ou não.

Depreende-se que a cidadania é um atributo conferido aos nacionais titulares de direitos políticos, permitindo a consolidação do sistema democrático.

### 1.3) Dignidade da pessoa humana

A dignidade da pessoa humana é o valor-base de interpretação de qualquer sistema jurídico, internacional ou nacional, que possa se considerar compatível com os valores éticos, notadamente da moral, da justiça e da democracia. Pensar em dignidade da pessoa humana significa, acima de tudo, colocar a pessoa humana como centro e norte para qualquer processo de interpretação jurídico, seja na elaboração da norma, seja na sua aplicação.

Sem pretender estabelecer uma definição fechada ou plena, é possível conceituar dignidade da pessoa humana como o principal valor do ordenamento ético e, por consequência, jurídico que pretende colocar a pessoa humana como um sujeito pleno de direitos e obrigações na ordem internacional e nacional, cujo desrespeito acarreta a própria exclusão de sua personalidade.

Aponta Barroso: “o princípio da dignidade da pessoa humana identifica um espaço de integridade moral a ser assegurado a todas as pessoas por sua só existência no mundo. É um respeito à criação, independente da crença que se professe quanto à sua origem. A dignidade relaciona-se tanto com a liberdade e valores do espírito como com as condições materiais de subsistência”.

O Ministro Alberto Luiz Bresciani de Fontan Pereira, do Tribunal Superior do Trabalho, trouxe interessante conceito numa das decisões que relatou: “a dignidade consiste na percepção intrínseca de cada ser humano a respeito dos direitos e obrigações, de modo a assegurar, sob o foco de condições existenciais mínimas, a participação saudável e ativa nos destinos escolhidos, sem que isso importe destilação dos valores soberanos da democracia e das liberdades individuais. O processo de valorização do indivíduo articula a promoção de escolhas, posturas e sonhos, sem olvidar que o espectro de abrangência das liberdades individuais encontra limitação em outros direitos fundamentais, tais como a honra, a vida privada, a intimidade, a imagem. Sobreleva registrar que essas garantias, associadas ao princípio da dignidade da pessoa humana, subsistem como conquista da humanidade, razão pela qual auferiram proteção especial consistente em indenização por dano moral decorrente de sua violação”.

Para Reale, a evolução histórica demonstra o domínio de um valor sobre o outro, ou seja, a existência de uma ordem gradativa entre os valores; mas existem os valores fundamentais e os secundários, sendo que o valor fonte é o da pessoa humana. Nesse sentido, são os dizeres de Reale: “partimos dessa ideia, a nosso ver básica, de que a pessoa humana é o valor-fonte de todos os valores. O homem, como ser natural biopsíquico, é apenas um indivíduo entre outros indivíduos, um ente animal entre os demais da mesma espécie. O homem, considerado na sua objetividade espiritual, enquanto ser que só realiza no sentido de seu dever ser, é o que chamamos de pessoa. Só o homem possui a dignidade originária de ser enquanto deve ser, pondo-se essencialmente como razão determinante do processo histórico”.

Quando a Constituição Federal assegura a dignidade da pessoa humana como um dos fundamentos da República, faz emergir uma nova concepção de proteção de cada membro do seu povo. Tal ideologia de forte fulcro humanista guia a afirmação de todos os direitos fundamentais e confere a eles posição hierárquica superior

às normas organizacionais do Estado, de modo que é o Estado que está para o povo, devendo garantir a dignidade de seus membros, e não o inverso.

### 1.4) Valores sociais do trabalho e da livre iniciativa

Quando o constituinte coloca os valores sociais do trabalho em paridade com a livre iniciativa fica clara a percepção de necessário equilíbrio entre estas duas concepções. De um lado, é necessário garantir direitos aos trabalhadores, notadamente consolidados nos direitos sociais enumerados no artigo 7º da Constituição; por outro lado, estes direitos não devem ser óbice ao exercício da livre iniciativa, mas sim vetores que reforcem o exercício desta liberdade dentro dos limites da justiça social, evitando o predomínio do mais forte sobre o mais fraco.

Por livre iniciativa entenda-se a liberdade de iniciar a exploração de atividades econômicas no território brasileiro, coibindo-se práticas de truste (ex.: monopólio). O constituinte não tem a intenção de impedir a livre iniciativa, até mesmo porque o Estado nacional necessita dela para crescer economicamente e adequar sua estrutura ao atendimento crescente das necessidades de todos os que nele vivem. Sem crescimento econômico, nem ao menos é possível garantir os direitos econômicos, sociais e culturais afirmados na Constituição Federal como direitos fundamentais.

No entanto, a exploração da livre iniciativa deve se dar de maneira racional, tendo em vista os direitos inerentes aos trabalhadores, no que se consolida a expressão “valores sociais do trabalho”. A pessoa que trabalha para aquele que explora a livre iniciativa deve ter a sua dignidade respeitada em todas as suas dimensões, não somente no que tange aos direitos sociais, mas em relação a todos os direitos fundamentais afirmados pelo constituinte.

A questão resta melhor delimitada no título VI do texto constitucional, que aborda a ordem econômica e financeira: “Art. 170. A ordem econômica, fundada na valorização do trabalho humano e na livre iniciativa, tem por fim assegurar a todos existência digna, conforme os ditames da justiça social, observados os seguintes princípios [...]”. Nota-se no caput a repetição do fundamento republicano dos valores sociais do trabalho e da livre iniciativa.

Por sua vez, são princípios instrumentais para a efetivação deste fundamento, conforme previsão do artigo 1º e do artigo 170, ambos da Constituição, o princípio da livre concorrência (artigo 170, IV, CF), o princípio da busca do pleno emprego (artigo 170, VIII, CF) e o princípio do tratamento favorecido para as empresas de pequeno porte constituídas sob as leis brasileiras e que tenham sua sede e administração no País (artigo 170, IX, CF). Ainda, assegurando a livre iniciativa no exercício de atividades econômicas, o parágrafo único do artigo 170 prevê: “é assegurado a todos o livre exercício de qualquer atividade econômica, independentemente de autorização de órgãos públicos, salvo nos casos previstos em lei”.

### 1.5) Pluralismo político

A expressão pluralismo remete ao reconhecimento da multiplicidade de ideologias culturais, religiosas, econômicas e sociais no âmbito de uma nação. Quando se fala em pluralismo político, afirma-se que mais do que incorporar esta multiplicidade de ideologias cabe ao Estado nacional fornecer espaço para a manifestação política delas.

Sendo assim, pluralismo político significa não só respeitar a multiplicidade de opiniões e ideias, mas acima de tudo garantir a existência dela, permitindo que os vários grupos que compõem os mais diversos setores sociais possam se fazer ouvir mediante a liberdade de expressão, manifestação e opinião, bem como possam exigir do Estado substrato para se fazerem subsistir na sociedade.

Pluralismo político vai além do pluripartidarismo ou multipartidarismo, que é apenas uma de suas consequências e garante que mesmo os partidos menores e com poucos representantes sejam ouvidos na tomada de decisões políticas, porque abrange uma verdadeira concepção de multiculturalidade no âmbito interno.

## 2) Separação dos Poderes

A separação de Poderes é inerente ao modelo do Estado Democrático de Direito, impedindo a monopolização do poder e, por conseguinte, a tirania e a opressão. Resta garantida no artigo 2º da Constituição Federal com o seguinte teor:

Art. 2º São Poderes da União, independentes e harmônicos entre si, o Legislativo, o Executivo e o Judiciário.

A separação de Poderes é inerente ao modelo do Estado Democrático de Direito, impedindo a monopolização do poder e, por conseguinte, a tirania e a opressão. Resta garantida no artigo 2º da Constituição Federal com o seguinte teor: “Art. 2º São Poderes da União, independentes e harmônicos entre si, o Legislativo, o Executivo e o Judiciário”. Se, por um lado, o Estado é uno, até mesmo por se legitimar na soberania popular; por outro lado, é necessária a divisão de funções das atividades estatais de maneira equilibrada, o que se faz pela divisão de Poderes.

O constituinte afirma que estes poderes são independentes e harmônicos entre si. Independência significa que cada qual possui poder para se autogerir, notadamente pela capacidade de organização estrutural (criação de cargos e subdivisões) e orçamentária (divisão de seus recursos conforme legislação por eles mesmos elaborada). Harmonia significa que cada Poder deve respeitar os limites de competência do outro e não se imiscuir indevidamente em suas atividades típicas.

A noção de separação de Poderes começou a tomar forma com o ideário iluminista. Neste viés, o Iluminismo lançou base para os dois principais eventos que ocorreram no início da Idade Contemporânea, quais sejam as Revoluções Francesa e Industrial.

Entre os pensadores que lançaram as ideias que vieram a ser utilizadas no ideário das Revoluções Francesa e Americana se destacam Locke, Montesquieu e Rousseau, sendo que Montesquieu foi o que mais trabalhou com a concepção de separação dos Poderes.

Montesquieu (1689 – 1755) avançou nos estudos de Locke, que também entendia necessária a separação dos Poderes, e na obra *O Espírito das Leis* estabeleceu em definitivo a clássica divisão de poderes: Executivo, Legislativo e Judiciário. O pensador viveu na França, numa época em que o absolutismo estava cada vez mais forte.

O objeto central da principal obra de Montesquieu não é a lei regida nas relações entre os homens, mas as leis e instituições criadas pelos homens para reger as relações entre os homens. Segundo Montesquieu, as leis criam costumes que regem o comportamento humano, sendo influenciadas por diversos fatores, não apenas pela razão.

Quanto à fonte do poder, diferencia-se, segundo Montesquieu, do modo como se dará o seu exercício, uma vez que o poder emana do povo, apto a escolher mas inapto a governar, sendo necessário que seu interesse seja representado conforme sua vontade.

Montesquieu estabeleceu como condição do Estado de Direito a separação dos Poderes em Legislativo, Judiciário e Executivo – que devem se equilibrar –, servindo o primeiro para a elaboração, a correção e a ab-rogação de leis, o segundo para a promoção da paz e da guerra e a garantia de segurança, e o terceiro para julgar (mesmo os próprios Poderes).

Ao modelo de repartição do exercício de poder por intermédio de órgãos ou funções distintas e independentes de forma que um desses não possa agir sozinho sem ser limitado pelos outros confere-se o nome de sistema de freios e contrapesos (no inglês, checks and balances).

## 3) Objetivos fundamentais

O constituinte trabalha no artigo 3º da Constituição Federal com os objetivos da República Federativa do Brasil, nos seguintes termos:

Art. 3º Constituem objetivos fundamentais da República Federativa do Brasil:

- I - construir uma sociedade livre, justa e solidária;
- II - garantir o desenvolvimento nacional;
- III - erradicar a pobreza e a marginalização e reduzir as desigualdades sociais e regionais;
- IV - promover o bem de todos, sem preconceitos de origem, raça, sexo, cor, idade e quaisquer outras formas de discriminação.

### 3.1) Construir uma sociedade livre, justa e solidária

O inciso I do artigo 3º merece destaque ao trazer a expressão “livre, justa e solidária”, que corresponde à tríade liberdade, igualdade e fraternidade. Esta tríade consolida as três dimensões de direitos humanos: a primeira dimensão, voltada à pessoa como indivíduo, refere-se aos direitos civis e políticos; a segunda dimensão, focada na promoção da igualdade material, remete aos direitos econômicos, sociais e culturais; e a terceira dimensão se concentra numa perspectiva difusa e coletiva dos direitos fundamentais.

Sendo assim, a República brasileira pretende garantir a preservação de direitos fundamentais inatos à pessoa humana em todas as suas dimensões, indissociáveis e interconectadas. Daí o texto constitucional guardar espaço de destaque para cada uma destas perspectivas.

### 3.2) Garantir o desenvolvimento nacional

Para que o governo possa prover todas as condições necessárias à implementação de todos os direitos fundamentais da pessoa humana mostra-se essencial que o país se desenvolva, cresça economicamente, de modo que cada indivíduo passe a ter condições de perseguir suas metas.

### 3.3) Erradicar a pobreza e a marginalização e reduzir as desigualdades sociais e regionais

Garantir o desenvolvimento econômico não basta para a construção de uma sociedade justa e solidária. É necessário ir além e nunca perder de vista a perspectiva da igualdade material. Logo, a injeção econômica deve permitir o investimento nos setores menos favorecidos, diminuindo as desigualdades sociais e regionais e paulatinamente erradicando a pobreza.

O impacto econômico deste objetivo fundamental é tão relevante que o artigo 170 da Constituição prevê em seu inciso VII a “redução das desigualdades regionais e sociais” como um princípio que deve reger a atividade econômica. A menção deste princípio implica em afirmar que as políticas públicas econômico-financeiras deverão se guiar pela busca da redução das desigualdades, fornecendo incentivos específicos para a exploração da atividade econômica em zonas economicamente marginalizadas.

### 3.4) Promover o bem de todos, sem preconceitos de origem, raça, sexo, cor, idade e quaisquer outras formas de discriminação

Ainda no ideário de justiça social, coloca-se o princípio da igualdade como objetivo a ser alcançado pela República brasileira. Sendo assim, a república deve promover o princípio da igualdade e consolidar o bem comum. Em verdade, a promoção do bem comum pressupõe a prevalência do princípio da igualdade.

Sobre o bem de todos, isto é, o bem comum, o filósofo Jacques Maritain ressaltou que o fim da sociedade é o seu bem comum, mas esse bem comum é o das pessoas humanas, que compõem a sociedade. Com base neste ideário, apontou as características essenciais do bem comum: redistribuição, pela qual o bem comum deve ser redistribuído às pessoas e colaborar para o desenvolvimento delas; respeito à autoridade na sociedade, pois a autoridade é necessária para conduzir a comunidade de pessoas humanas para o bem comum; moralidade, que constitui a retidão de vida, sendo a justiça e a retidão moral elementos essenciais do bem comum.

### 4) Princípios de relações internacionais (artigo 4º)

O último artigo do título I trabalha com os princípios que regem as relações internacionais da República brasileira:

Art. 4º A República Federativa do Brasil rege-se nas suas relações internacionais pelos seguintes princípios:

- I - independência nacional;
- II - prevalência dos direitos humanos;
- III - autodeterminação dos povos;
- IV - não-intervenção;
- V - igualdade entre os Estados;
- VI - defesa da paz;
- VII - solução pacífica dos conflitos;
- VIII - repúdio ao terrorismo e ao racismo;
- IX - cooperação entre os povos para o progresso da humanidade;
- X - concessão de asilo político.

Parágrafo único. A República Federativa do Brasil buscará a integração econômica, política, social e cultural dos povos da América Latina, visando à formação de uma comunidade latino-americana de nações.

De maneira geral, percebe-se na Constituição Federal a compreensão de que a soberania do Estado nacional brasileiro não permite a sobreposição em relação à soberania dos demais Estados, bem como de que é necessário respeitar determinadas práticas inerentes ao direito internacional dos direitos humanos.

#### 4.1) Independência nacional

A formação de uma comunidade internacional não significa a eliminação da soberania dos países, mas apenas uma relativização, limitando as atitudes por ele tomadas em prol da preservação do bem comum e da paz mundial. Na verdade, o próprio compromisso de respeito aos direitos humanos traduz a limitação das ações estatais, que sempre devem se guiar por eles. Logo, o Brasil é um país independente, que não responde a nenhum outro, mas que como qualquer outro possui um dever para com a humanidade e os direitos inatos a cada um de seus membros.

### 4.2) Prevalência dos direitos humanos

O Estado existe para o homem e não o inverso. Portanto, toda normativa existe para a sua proteção como pessoa humana e o Estado tem o dever de servir a este fim de preservação. A única forma de fazer isso é adotando a pessoa humana como valor-fonte de todo o ordenamento, o que somente é possível com a compreensão de que os direitos humanos possuem uma posição prioritária no ordenamento jurídico-constitucional.

Conceituar direitos humanos é uma tarefa complicada, mas, em síntese, pode-se afirmar que direitos humanos são aqueles inerentes ao homem enquanto condição para sua dignidade que usualmente são descritos em documentos internacionais para que sejam mais seguramente garantidos. A conquista de direitos da pessoa humana é, na verdade, uma busca da dignidade da pessoa humana.

### 4.3) Autodeterminação dos povos

A premissa dos direitos políticos é a autodeterminação dos povos. Neste sentido, embora cada Estado tenha obrigações de direito internacional que deve respeitar para a adequada consecução dos fins da comunidade internacional, também tem o direito de se autodeterminar, sendo que tal autodeterminação é feita pelo seu povo.

Se autodeterminar significa garantir a liberdade do povo na tomada das decisões políticas, logo, o direito à autodeterminação pressupõe a exclusão do colonialismo. Não se aceita a ideia de que um Estado domine o outro, tirando a sua autodeterminação.

### 4.4) Não-intervenção

Por não-intervenção entenda-se que o Estado brasileiro irá respeitar a soberania dos demais Estados nacionais. Sendo assim, adotará práticas diplomáticas e respeitará as decisões políticas tomadas no âmbito de cada Estado, eis que são paritários na ordem internacional.

### 4.5) Igualdade entre os Estados

Por este princípio se reconhece uma posição de paridade, ou seja, de igualdade hierárquica, na ordem internacional entre todos os Estados. Em razão disso, cada Estado possuirá direito de voz e voto na tomada de decisões políticas na ordem internacional em cada organização da qual faça parte e deverá ter sua opinião respeitada.

### 4.6) Defesa da paz

O direito à paz vai muito além do direito de viver num mundo sem guerras, atingindo o direito de ter paz social, de ver seus direitos respeitados em sociedade. Os direitos e liberdades garantidos internacionalmente não podem ser destruídos com fundamento nas normas que surgiram para protegê-los, o que seria controverso. Em termos de relações internacionais, depreende-se que deve ser sempre priorizada a solução amistosa de conflitos.

### 4.7) Solução pacífica dos conflitos

Decorrendo da defesa da paz, este princípio remete à necessidade de diplomacia nas relações internacionais. Caso surjam conflitos entre Estados nacionais, estes deverão ser dirimidos de forma amistosa.

Negociação diplomática, serviços amistosos, bons ofícios, mediação, sistema de consultas, conciliação e inquérito são os meios diplomáticos de solução de controvérsias internacionais, não havendo hierarquia entre eles. Somente o inquérito é um procedimento preliminar e facultativo à apuração da materialidade dos fatos, podendo servir de base para qualquer meio de solução de conflito. Conceitua Neves:

- “Negociação diplomática é a forma de autocomposição em que os Estados oponentes buscam resolver suas divergências de forma direta, por via diplomática”;

- “Serviços amistosos é um meio de solução pacífica de conflito, sem aspecto oficial, em que o governo designa um diplomata para sua conclusão”;

- “Bons ofícios constituem o meio diplomático de solução pacífica de controvérsia internacional, em que um Estado, uma organização internacional ou até mesmo um chefe de Estado apresenta-se como moderador entre os litigantes”;

- “Mediação define-se como instituto por meio do qual uma terceira pessoa estranha à contenda, mas aceita pelos litigantes, de forma voluntária ou em razão de estipulação anterior, toma conhecimento da divergência e dos argumentos sustentados pelas partes, e propõe uma solução pacífica sujeita à aceitação destas”;

- “Sistema de Consultas constitui-se em meio diplomático de solução de litígios em que os Estados ou organizações internacionais sujeitam-se, sem qualquer interferência pessoal externa, a encontros periódicos com o objetivo de compor suas divergências”.

#### 4.8) Repúdio ao terrorismo e ao racismo

Terrorismo é o uso de violência através de ataques localizados a elementos ou instalações de um governo ou da população civil, de modo a incutir medo, terror, e assim obter efeitos psicológicos que ultrapassem largamente o círculo das vítimas, incluindo, antes, o resto da população do território.

Racismo é a prática de atos discriminatórios baseados em diferenças étnico-raciais, que podem consistirem violência física ou psicológica direcionada a uma pessoa ou a um grupo de pessoas pela simples questão biológica herdada por sua raça ou etnia.

Sendo o Brasil um país que prega o pacifismo e que é assumidamente pluralista, ambas práticas são consideradas vis e devem ser repudiadas pelo Estado nacional.

#### 4.9) Cooperação entre os povos para o progresso da humanidade

A cooperação internacional deve ser especialmente econômica e técnica, a fim de conseguir progressivamente a plena efetividade dos direitos humanos fundamentais internacionalmente reconhecidos.

Os países devem colaborar uns com os outros, o que é possível mediante a integração no âmbito de organizações internacionais específicas, regionais ou globais.

Em relação a este princípio, o artigo 4º se aprofunda em seu parágrafo único, destacando a importância da cooperação brasileira no âmbito regional: “A República Federativa do Brasil buscará a integração econômica, política, social e cultural dos povos da América Latina, visando à formação de uma comunidade latino-americana de nações”. Neste sentido, o papel desempenhado no MERCOSUL.

#### 4.10) Concessão de asilo político

Direito de asilo é o direito de buscar abrigo em outro país quando naquele do qual for nacional estiver sofrendo alguma perseguição. Tal perseguição não pode ter motivos legítimos, como a prática de crimes comuns ou de atos atentatórios aos princípios das Nações Unidas, o que subverteria a própria finalidade desta proteção. Em suma, o que se pretende com o direito de asilo é evitar a consolidação de ameaças a direitos humanos de uma pessoa por parte daqueles que deveriam protegê-los – isto é, os governantes e os entes sociais como um todo –, e não proteger pessoas que justamente cometeram tais violações.

“Sendo direito humano da pessoa refugiada, é obrigação do Estado asilante conceder o asilo. Entretanto, prevalece o entendimento que o Estado não tem esta obrigação, nem de fundamentar a recusa. A segunda parte deste artigo permite a interpretação no sentido de que é o Estado asilante que subjetivamente enquadra o refugiado como asilado político ou criminoso comum”.

### TÍTULO II DOS DIREITOS E GARANTIAS FUNDAMENTAIS

O título II da Constituição Federal é intitulado “Direitos e Garantias fundamentais”, gênero que abrange as seguintes espécies de direitos fundamentais: direitos individuais e coletivos (art. 5º, CF), direitos sociais (genericamente previstos no art. 6º, CF), direitos da nacionalidade (artigos 12 e 13, CF) e direitos políticos (artigos 14 a 17, CF).

Em termos comparativos à clássica divisão tridimensional dos direitos humanos, os direitos individuais (maior parte do artigo 5º, CF), os direitos da nacionalidade e os direitos políticos se encaixam na primeira dimensão (direitos civis e políticos); os direitos sociais se enquadram na segunda dimensão (direitos econômicos, sociais e culturais) e os direitos coletivos na terceira dimensão. Contudo, a enumeração de direitos humanos na Constituição vai além dos direitos que expressamente constam no título II do texto constitucional.

Os direitos fundamentais possuem as seguintes características principais:

a) **Historicidade**: os direitos fundamentais possuem antecedentes históricos relevantes e, através dos tempos, adquirem novas perspectivas. Nesta característica se enquadra a noção de dimensões de direitos.

b) **Universalidade**: os direitos fundamentais pertencem a todos, tanto que apesar da expressão restritiva do *caput* do artigo 5º aos brasileiros e estrangeiros residentes no país tem se entendido pela extensão destes direitos, na perspectiva de prevalência dos direitos humanos.

c) **Inalienabilidade**: os direitos fundamentais não possuem conteúdo econômico-patrimonial, logo, são intransferíveis, inegociáveis e indisponíveis, estando fora do comércio, o que evidencia uma limitação do princípio da autonomia privada.

d) **Irrenunciabilidade**: direitos fundamentais não podem ser renunciados pelo seu titular devido à fundamentalidade material destes direitos para a dignidade da pessoa humana.

e) **Inviolabilidade**: direitos fundamentais não podem deixar de ser observados por disposições infraconstitucionais ou por atos das autoridades públicas, sob pena de nulidades.

f) **Indivisibilidade**: os direitos fundamentais compõem um único conjunto de direitos porque não podem ser analisados de maneira isolada, separada.

g) **Imprescritibilidade**: os direitos fundamentais não se perdem com o tempo, não prescrevem, uma vez que são sempre exercíveis e exercidos, não deixando de existir pela falta de uso (prescrição).

---

## MEDICINA LEGAL

---

1 Perícia médico-legal: perícias médico-legais, perícia, peritos .....	01
2 Documentos legais: conteúdo e importância .....	05
3 Traumatologia forense. 3.1 Energia de ordem física. 3.2 Energia de ordem mecânica. 3.3 Lesões corporais: leve, grave e gravíssima e seguida de morte .....	10
4 Tanatologia forense: causas jurídica da morte, diagnóstico de realidade da morte .....	29
5 Sexologia forense. ....	35
6 Imputabilidade penal .....	38

---



# 1 PERÍCIA MÉDICO-LEGAL: PERÍCIAS MÉDICO-LEGAIS, PERÍCIA, PERITOS.

É o estudo e a aplicação dos conhecimentos científicos da Medicina para o esclarecimento de inúmeros fatos de interesse jurídico; é a ciência de aplicação dos conhecimentos médico-biológicos aos interesses do Direito constituído, do Direito constituindo e à fiscalização do exercício médico-profissional.

A ampla abrangência do seu campo de ação e íntimo relacionamento entre o pensamento biológico e o pensamento jurídico explicam por que até o momento não se definiu, com precisão, a Medicina Legal. Assim os autores têm, ao longo dos anos, tentado inúmeras definições dentre as quais se destacam:

“É a arte de fazer relatórios em juízo”. (Ambrósio Paré)

“É a aplicação de conhecimentos médicos aos problemas judiciais”. (Nério Rojas)

“É a ciência do médico aplicada aos fins da ciência do Direito”. (Buchner) “É a arte de pôr os conceitos médicos ao serviço da administração da justiça”. (Lacassagne)

“É o estudo do homem são ou doente, vivo ou morto, somente naquilo que possa formar assunto de questões forense”. (De Crecchio)

“É a disciplina que utiliza a totalidade das ciências médicas para dar respostas às questões jurídicas”. (Bonnet)

“É a aplicação dos conhecimentos médico - biológicos na elaboração e execução das leis que deles carecem”. (F. Favero)

“É a medicina a serviço das ciências jurídicas e sociais”. (Genival V. de França)

“É o conjunto de conhecimentos médicos e para médicos destinados a servir ao direito, cooperando na elaboração, auxiliando na interpretação e colaborando na execução dos dispositivos legais, no seu campo de ação de medicina aplicada”. (Hélio Gomes)

Trata-se de uma especialidade que, utilizando-se os conhecimentos técnico-científicos das ciências que subsidiam a medicina, tais como: a Biologia, Química, Física... Presta esclarecimentos à atuação da Justiça.

“É o conjunto de conhecimentos médicos destinados a servir o Direito, cooperando na elaboração, auxiliando na interpretação e elaborando na execução dos dispositivos legais” Hélio Gomes.

## Fundamentos.

- No direito brasileiro: CP, artigo 1º: “Não há crime sem lei anterior que o defina. Não há pena sem prévia cominação legal”.

Crime: Infração penal a que a lei comina com pena de reclusão ou detenção.

O Código de Processo Penal em seu artigo 386 caput: “O juiz absolverá o réu (...) se, parágrafo II: “não haver prova da existência do fato” (...).

**Prova:** é o conjunto de meios regulares e admissíveis empregados para demonstrar a verdade ou falsidade de um fato conhecido ou controvertido;

**Prova penal:** no processo penal, apura o fato delituoso e, sua autoria, para exata aplicação da Lei (“sententi iuris”);

O ônus da prova caberá a quem fizer a alegação do fato;

**Prova objetiva:** (prova pericial) é aquela que advém do exame técnico-científico dos elementos materiais remanescentes da infração penal;

**Prova testemunhal:** ou subjetiva. Trata-se da prova descrita/narrada por outrem;

**Prova ilícita:** inadmissível no processo.

**Vestígio:** é tudo aquilo que pode ser encontrado no local do crime ou no cadáver;

**Indício:** é todo vestígio relacionado diretamente com o evento;

**Corpo de delito:** é o conjunto de vestígios materiais deixados pelo crime;

**Exame de corpo de delito:** é o exame pericial, com a finalidade de se materializar o crime. Encontra-se regulado pelo CPP.

## A Medicina Legal atua:

- **Sobre o vivo:** com a finalidade de determinar a idade, diagnosticar doença ou deficiência mental, loucura, doença venérea, lesão corporal, personalidades psicopáticas, conjunção carnal, doenças profissionais, acidentes de trabalho...

- **Sobre o morto:** diagnostica a realidade da morte, determina a causa jurídica da morte, data da morte, diferencia lesões intravital e post-mortem, examina toxicologicamente os fluidos e vísceras corporais, extração de projetis, exumação...

- **Exames sobre coisas:** (objetos) roupas, panos, instrumentos, manchados de substâncias (leite, sangue, urina, líquido amniótico, massa cerebral, saliva, pus, blenorragico, colostro...)

- **Exame clínico médico-legal:** abrange o que é praticado no vivo e visa esclarecer os objetivos das perícias sobre pessoas;

- **Exame necroscópico:** exames realizados diretamente no cadáver;

- **Exame de exumação:** refere-se à hipótese de haver a necessidade de examinar o cadáver já enterrado;

- **Exames de laboratório:** pesquisas técnicas diversas (toxicológica, microscópica, bioquímica, citológica...).

## Divisão da Medicina Legal

**Relações:** Serve mais a área Jurídica, do que à própria medicina uma vez que foi criada em prol das necessidades do Direito. Desta maneira, com as Ciências Jurídicas e Sociais relaciona-se, completando-se ambas sem nenhum embate.

Colabora com o Direito Penal, quando são realizados exames periciais avaliando lesões corporais; analisando a realidade ou não da ocorrência do infanticídio; examinando o cadáver interna e externamente em casos de homicídio; avaliando indícios e vestígios em casos de estupro; apresenta interesse na constatação da periculosidade do sentenciado e da imputabilidade plena, parcial ou nula do indiciado etc. Com o Direito Civil no que tange a problemas de paternidade, comorência, impedimentos matrimoniais, gravidez, impotência *.lato sensu.*, concepção de defeito físico irremediável etc.

Com o Direito do Trabalho quando cuida das doenças profissionais, acidentes de trabalho, insalubridade e higiene. Quando trata de questões sobre a dissolubilidade do matrimônio, a proteção da infância e à maternidade se presta ao Direito Constitucional.

Com o Direito Processual Civil quando trata a concepção da interdição e da avaliação da capacidade civil e, Penal quando cuida da insanidade mental se estuda a psicologia da testemunha, da confissão e da acareação do acusado e da vítima.

O Direito Penitenciário também não permanece fora do campo de ação da Medicina Legal na medida em que trata da psicologia do detento, concessão de livramento condicional bem como da psicosexualidade nos presídios. É uma ciência social vez que trata ainda dos diagnósticos e tratamentos de embriaguez, toxicofilias. Relaciona-se ainda com o Direito dos Desportos, Internacional Público, Internacional Privado, Direito Canônico e Direito Comercial.

Não raro uma perícia médico-legal, para a elucidação dos fatos ocorridos, necessita ainda dos préstimos da Química, Física, Biologia, Toxicologia, Balística, Dactiloscopia, Economia, Sociologia, Entomologia e Antropologia (FRANÇA, 2004, p. 02).

**Divisão Didática:** A Medicina Legal possui uma parte geral, onde se estuda a Jurisprudência Médica, ou a Deontologia Médica que ensina aos profissionais da área médica seus direitos e deveres. Tem também uma parte especial dividida nos seguintes capítulos:

- **Antropologia Forense ou Médico-legal:** É o estudo da identidade e identificação médico-legal e judiciária.

- **Traumatologia Forense ou Médico-legal:** Capítulo extenso e denso que estuda as lesões corporais e os agentes lesivos.

- **Tanatologia Forense ou Médico-legal:** Estuda a morte e o morto. Conceito, momento, realidade e causa da morte. Tipos de morte. Sinais de morte. Destino legal do cadáver, direito sobre o cadáver etc.

- **Asfixiologia Forense ou Médico-legal:** Trata das asfixias de origem violenta. As asfixias mecânicas como enforcamento, estrangulamento, esganadura, afogamento, soterramento, sufocação direta e indireta e as asfixias por gases irrespiráveis.

- **Toxicologia Forense ou Médico-legal:** Analisa os cáusticos e os venenos.

- **Sexologia Forense ou Médico-legal:** É um capítulo social e cultural. É informativo e analisa a sexualidade sob o ponto de vista normal, patológico e criminoso.

- **Psicologia Forense ou Médico-legal:** Estuda as causas que podem deformar um psiquismo normal, bem como, a capacidade de entendimento da testemunha, da confissão, do delinqüente e da vítima.

- **Psiquiatria Forense ou Médico-legal:** Neste capítulo a análise é mais profunda, pois trata dos transtornos mentais e da conduta, da capacidade civil e da responsabilidade penal. **Criminalística:** Estuda a dinâmica do crime, analisando seus indícios e vestígios materiais.

- **Criminologia:** Preocupa-se com o criminoso, com a vítima e com o ambiente. Estuda a criminogênese.

- **Infortunística:** Estuda os acidentes e doenças do trabalho, doenças profissionais, higiene e insalubridade laborativas. Devendo sempre lembrar-se da necessidade do exame pericial do local do trabalho para que se estabeleça um nexo de causalidade entre acidente ou doença e o trabalho.

- **Genética Forense ou Médico-legal:** Especifica as questões ligadas à herança e ao vínculo genético da paternidade e maternidade.

- **Vitimologia:** Analisa a vítima como elemento participativo na ocorrência do delito.

- **Policiologia Científica:** Considera os métodos científicos-médico-legais usados pela polícia na investigação e elucidação dos crimes.

### Importância da Medicina Legal

O Direito é uma ciência humana, desta forma mister se faz que os profissionais da área tenham um bom conhecimento do que é o ser humano em sua totalidade. Para tanto não é preciso possuir conhecimentos como um profissional de biomédica, no entanto, o mínimo para essa compreensão é necessário, sendo a Medicina Legal um suporte para essa finalidade. A evolução tecnológica e das áreas do conhecimento humano, fizeram com que o exercício do direito moderno dependa cada vez mais da contribuição desta ciência e, os operadores da área jurídica não têm como desprezar os conhecimentos técnicos de peritos preparados para dar o respaldo científico aos trabalhos forenses, pois somente assim é viável chegar-se o mais próximo possível da verdade dos fatos. No entanto, ela não vem recebendo a merecida atenção por parte dos profissionais do campo para o qual é destinada. Muitas vezes é preciso distinguir o certo do que está duvidoso, explicar de maneira clara todos os indícios relacionados ao ocorrido, não sendo omitidas particularidades, para que haja uma conclusão correta. Nem sempre tem valor para a medicina convencional algo, que para a Medicina Legal apresenta extraordinária importância.

O juiz, não pode prescindir desta ciência auxiliar do direito, para ter condições de avaliar e sopesar a verdade, analisando os documentos resultantes das perícias, adquirindo uma consciência técnica dos fatos que envolvem o problema jurídico. Para a maioria dos autores, a mais importante missão do exame pericial é orientar e iluminar a consciência do magistrado. Erros periciais podem ocorrer, mas conhecendo a Medicina Legal o aplicador da lei terá novos elementos de convicção ao apreciar a prova, podendo analisar melhor as informações técnicas, prolatando sentenças, livres de relatórios viciados. Para França (2004, p.04-05), a necessidade de dar cumprimento às exigências penais, corroboram com a necessidade de conhecimento da Medicina Legal,

*o juiz não deve apenas examinar o criminoso. Deve também verificar as condições que o motivaram e os mecanismos da execução. Assim, deve ser analisada a gravidade do crime, os motivos, circunstâncias e a intensidade do dolo ou culpa. A qualidade e quantidade do dano.*

*Deve ele ter um conhecimento humanístico e jurídico, uma sensibilidade na apreciação quantitativa e qualitativa da prova (Idem, ibidem.).*

O advogado, no exercício da profissão, também precisa, e muito, destes conhecimentos médico-legais, sendo um crítico da prova, não aceitando como absolutos certos resultados, somente pelo simples fato de constituírem avanços recentes da ciência ou da tecnologia. Deve saber pedir aos peritos e por outro lado precisa saber interpretar, e requisitar, em relação aos casos em estudo. O pedido formulado deve estar dentro das possibilidades da ciência e técnica médico-legal.

O promotor de justiça tendo o ônus da prova, justificando-a e explicando-a, necessita mais do que ninguém dos conhecimentos médico-legais, para uma correta interpretação de todos os laudos envolvidos nos casos a serem julgados.

Trata-se de uma contribuição de alta valia e é a soma de todas as especialidades médicas, cada uma colaborando à sua maneira para que a ordem seja restaurada. Por tudo o que vimos a Medicina Legal em seu estudo e aplicação, coopera na execução de leis já existentes, interpretando os textos legais com significado médico, bem como ajuda elaborar novas normas relacionadas com a medicina. É uma ciência ímpar em seus aspectos usuais, pois une o conhecimento biológico, cuidadoso e artesanal a técnicas laboratoriais avançadas, com a finalidade de dar à Justiça elementos de convicção, para a solução das variadas questões dos ramos do conhecimento humano. A perícia hoje não é igual à de ontem, nem será igual à de amanhã. O papel de árbitro e perito, levando à decisões e sanando as dúvidas na sociedade e na justiça é que dão à Medicina Legal extensão e dela se espera pronunciamentos claros, comprovados e inegáveis.

Qualquer um que opere na área do direito, precisa reunir condições para ler, interpretar e saber rejeitar um documento falho, incompleto ou que não traduza, com clareza e confiança a realidade do espetáculo. Tudo tem que estar fiel. Num único processo, não raro, há mais de um laudo, em mais de uma área e todas as dificuldades periciais surgem no dia-a-dia, caso a caso exigindo do advogado das partes, promotor público, delegado de polícia e da justiça atenção para que não fiquem perguntas sem respostas.

Considerando seu extenso campo de ação, é claro que seria pretensão tentar esgotar o estudo acerca dessa matéria apaixonante que nos assusta inicialmente, mas que depois nos abre uma longa cortina do tempo, demonstrando que está inexoravelmente ligada com a própria história da humanidade.<sup>1</sup>

### Corpo de Delito

Corpo de delito são os elementos imperceptíveis da infração penal, isto é, são os vestígios deixados pelo ilícito penal, os elementos através dos quais podem ser verificados a ocorrência de um crime.

<sup>1</sup> Fonte: [www.mackenzie.br](http://www.mackenzie.br) – Por Irene Batista Muakad

Assim, o exame de corpo de delito é aquele realizado sobre tais vestígios, visando comprovar a ocorrência de um crime.

É a maneira pela qual se comprova a materialidade do delito praticado.

Duas são as espécies de exame de corpo de delito: direto e indireto.

a) **Exame de corpo de delito direto** é aquele realizado pelo perito em contato direto e imediato com os vestígios do crime.

b) **Exame de corpo de delito indireto** é aquele realizado através da análise de outros elementos que não propriamente os vestígios deixados pela prática criminosa.

Para efeitos de realização do exame de corpo de delito, as infrações penais subdividem-se em infrações penais que deixam vestígios materiais ou infrações penais intranseúntes, e infrações penais que não deixam vestígios, também chamadas de infrações penais transeúntes.

Note-se que por força do artigo 158 do CPP, quando tratar-se de infrações penais intranseúntes a realização de exame de corpo de delito será necessária.

Questão controvertida surge com relação ao que vem a ser que o exame de corpo de delito indireto, tendo vista o disposto no artigo 167 do CPP. Com efeito, o referido dispositivo legal dispõe que não sendo possível o exame de corpo de delito, por haver desaparecido os vestígios, a prova testemunhal poderá suprir-lhes a falta.

Fernando da Costa Tourinho Filho, ao lado de Espínola Filho, entende que referido artigo não exige nenhuma formalidade para a constituição do exame de corpo de delito indireto, sendo o simples testemunho de que presenciou o crime ou viu seus vestígios suficiente para suprir o exame direto.

Já para Guilherme de Souza Nucci e Hélio Tornaghi, uma coisa não se confunde com a outra, sendo que o testemunho é a prova pela qual os peritos deverão realizar o exame, apresentando suas conclusões.

Exames periciais – dispõe o artigo 159 do CPP, com a nova redação que lhe foi dada pela lei 11.690/2008, que os exames periciais devem ser realizados por um perito oficial, o qual deve portar diploma de curso superior.

A finalidade da perícia é auxiliar o julgador em questões situadas fora de sua área de conhecimento profissional, é o juízo de valorização exercido por um especialista, o perito.

#### Perito

É o auxiliar da justiça, cuja função é fornecer ao juiz dados instrutórios, de ordem técnica, realizando a verificação e a formação do exame do corpo de delito.

São profissionais com conhecimentos técnico-científicos em áreas do saber humano, os quais fornecem informações técnicas sobre determinado assunto em um caso concreto e procedem a exames em pessoas ou coisas.

Os peritos atuam na fase de inquérito policial ou processo judicial, sendo considerados auxiliares da Justiça.

A Lei 12.030/2009 considera peritos de natureza criminal os médico-legistas, peritos odontologistas e peritos criminais, sendo importante frisar que, embora sejam requisitados pelo Delegado de Polícia ou pelo Juiz para procederem a determinados exames, as autoridades requisitantes não possuem ingerência sobre a elaboração do laudo, sendo garantida a autonomia técnica, científica e funcional dos peritos.

Os peritos podem ser oficiais ou não oficiais, conforme exposto abaixo:

a) **Perito Oficial** – É o profissional concursado e de carreira que exerce função pública. É um servidor público.

b) **Perito Não Oficial / nomeado (ad hoc)** – É o profissional portador de diploma superior, designado pelo Delegado de Polícia ou Juiz para realização de perícia, os quais prestam compromisso para desempenhar o encargo.

#### ATENÇÃO:

Para a realização da perícia por perito não oficial, será exigido legalmente a participação de 2 (dois) peritos idôneos, portadores de diploma de curso superior preferencialmente na área específica, os quais prestarão o compromisso com a verdade. (art. 159, §1º, do Código de Processo Penal)

Art. 159. O exame de corpo de delito e outras perícias serão realizados por perito oficial, portador de diploma de curso superior.

§1º Na falta de perito oficial, o exame será realizado por 2 (duas) pessoas idôneas, portadoras de diploma de curso superior preferencialmente na área específica, dentre as que tiverem habilitação técnica relacionada com a natureza do exame.

Os peritos estão suscetíveis a responsabilização civil e administrativa, quando por dolo ou culpa, cometerem um ato ilícito que ocasione danos a terceiros, nos termos do artigo 158, do Código de Processo Penal e art. 186, do Código Civil, respectivamente. Vejamos:

CPC – Art. 158. O perito que, por dolo ou culpa, prestar informações inverídicas responderá pelos prejuízos que causar à parte e ficará inabilitado para atuar em outras perícias no prazo de 2 (dois) a 5 (cinco) anos, independentemente das demais sanções previstas em lei, devendo o juiz comunicar o fato ao respectivo órgão de classe para adoção das medidas que entender cabíveis.

CC – Art. 186. Aquele que, por ação ou omissão voluntária, negligência ou imprudência, violar direito e causar dano a outrem, ainda que exclusivamente moral, comete ato ilícito.

Os peritos também estarão suscetíveis a responsabilização penal em virtude dos seus atos praticados, nos termos da legislação penal em vigor. Vejamos os principais crimes relacionados à atuação dos peritos, tipificado no Código Penal:

#### Violação do segredo profissional

CP – Art. 154 – Revelar alguém, sem justa causa, segredo, de que tem ciência em razão de função, ministério, ofício ou profissão, e cuja revelação possa produzir dano a outrem:

Pena – detenção, de três meses a um ano, ou multa.

#### Violação de sigilo funcional

CP – Art. 325 – Revelar fato de que tem ciência em razão do cargo e que deva permanecer em segredo, ou facilitar-lhe a revelação:

Pena – detenção, de seis meses a dois anos, ou multa, se o fato não constitui crime mais grave.

#### §1º Nas mesmas penas deste artigo incorre quem:

I – permite ou facilita, mediante atribuição, fornecimento e empréstimo de senha ou qualquer outra forma, o acesso de pessoas não autorizadas a sistemas de informações ou banco de dados da Administração Pública;

II – se utiliza, indevidamente, do acesso restrito.

§2º Se da ação ou omissão resulta dano à Administração Pública ou a outrem:

Pena – reclusão, de 2 (dois) a 6 (seis) anos, e multa.

#### Falso testemunho ou falsa perícia

CP – Art. 342. Fazer afirmação falsa, ou negar ou calar a verdade como testemunha, perito, contador, tradutor ou intérprete em processo judicial, ou administrativo, inquérito policial, ou em juízo arbitral:

Pena – reclusão, de 2 (dois) a 4 (quatro) anos, e multa.

#### ATENÇÃO:

São aplicáveis aos peritos as regras de suspeição, incompatibilidade e impedimento, conforme artigos 1125 e 2806 do Código de Processo Penal.



## Perícia

É um procedimento médico, realizado através de requisição do Delegado de Polícia ou do Juiz, objetivando esclarecer fatos de interesse da justiça, através da análise médica de vestígios.

Genival França define a perícia médico-legal com sendo “um conjunto de procedimentos médicos e técnicos que tem como finalidade o esclarecimento de um fato de interesse da justiça.” (FRANÇA, Genival Veloso de. *Medicina legal*. 10ª ed. Rio de Janeiro: GEN, 2015. p. 46.)

É importante, para fins didáticos, distinguir a perícia geral da perícia médica. A primeira é realizada por perito criminal e recai sobre objetos ou instrumentos relacionados ao local de crime. Já a segunda é realizada pelo perito médico-legal e recai sobre os vestígios que possuem interesse médico-legal como perícia de identificação antropológica, perícia traumatológica, tanatoscópica, etc.

São objetos da perícia:

a) *Pessoas vivas*: visa diagnosticar as lesões corporais e suas espécies, determinar idade, sexo, etc.

b) *Mortos*: visa diagnosticar a causa morte, o tempo da morte, identificar o cadáver, etc.

c) *Esqueletos*: visa à identificação da espécie, do sexo e do tempo da morte.

As perícias, por possuírem base científica, constituem um forte elemento de convicção judicial no processo criminal, porém o juiz não estará vinculado aos laudos periciais, podendo rejeitá-los, conforme inteligência do artigo 182 do Código de Processo Penal.

**Art. 182.** O juiz não ficará adstrito ao laudo, podendo aceitá-lo ou rejeitá-lo, no todo ou em parte.

### ATENÇÃO:

A perícia pode recair sobre fatos a serem analisados tecnicamente pelo perito (perícia periciendi), bem como sobre outras perícias já realizadas, ou documentos (perícia deducendi).

### ATENÇÃO:

A perícia também pode recair sobre análise de fatos anteriores (retrospectiva, como ex.: perfil psiquiátrico), bem como sobre fatos futuros (prospectiva, como ex.: cessação da periculosidade).

### ATENÇÃO:

A perícia também pode consistir em exames realizados na vítima, no indiciado, testemunhas ou em jurados.

## Realização das perícias

Para a realização da perícia, de acordo com o artigo 161, do CPP, pode ser designado qualquer dia e horário, de acordo com a necessidade e disponibilidade dos peritos. Ressalte-se, contudo, que o perito não pode recusar a nomeação e tampouco deixar de comparecer para a realização do exame, de acordo com o que dispõe os artigos 277 e 278 do CPP, salvo motivo justificável.

## Exame necroscópico (autópsia)

É o exame realizado por peritos das partes internas de um cadáver, tendo como finalidade principal constatar a morte e sua causa, servindo, contudo, para a verificação de outros aspectos, como por exemplo, a trajetória do projétil e o número de ferimentos realizados, bem como os orifícios de entrada e saída dos instrumentos utilizados.

Excepcionalmente, a autópsia pode ser dispensada, nos termos do parágrafo único do artigo 162 do CPP.

O artigo 162 do CPP determina que a autópsia deverá esperar pelo menos 6 horas para que possa ser realizada, tempo este necessário para o surgimento dos sinais tanatológicos, a não ser que o perito, com base nas evidências da morte, julgue que possa ser realizado antes daquele prazo, o que deverá constar no auto.

## Outras perícias

Outras perícias vêm discriminadas nos artigos 163 a 175 do CPP. São elas:

- Exumação;

- Exame de corpo de delito em caso de lesões corporais;
- Exame de local;
- Exame laboratorial;
- Perícia furto qualificado e crimes afins;
- Laudo de avaliação;
- Exame de local de incêndio;
- Exame grafotécnico;
- Exame dos instrumentos utilizados nos crimes.

Resumidamente, devemos nos lembrar que, não existe um exame de corpo de delito padrão. Como o objetivo é detectar lesões causadas por qualquer ato ilegal ou criminoso, ele pode ser aplicado em diversas situações, como após uma batida de carro, em casos de agressão ou quando um detento é transferido de presídio. O exame também é uma prova fundamental para esclarecer casos de tentativa de suicídio, homicídio e estupro. “A vítima é analisada minuciosamente e todas as lesões encontradas são descritas com fidelidade”.

O único profissional habilitado a realizar esse exame é o médico legista. O procedimento precisa ser solicitado por uma autoridade, como um delegado ou promotor. O médico legista procura responder a perguntas básicas, que investigam a extensão e a gravidade dos danos físicos e psicológicos causados à vítima. Ele deve tentar descobrir também como as lesões foram provocadas e se houve requintes de crueldade, como o uso de fogo, asfixia ou envenenamento. São levadas em conta ainda as consequências dos ferimentos, desde a incapacidade temporária para trabalhar até uma deformidade permanente. As lesões são classificadas como leves, graves ou gravíssimas.

O laudo final é encaminhado ao promotor público e ao juiz, que usarão as informações no processo. O exame de corpo de delito também pode ser feito em pessoas mortas. Nesse caso, é feita a necropsia, que ajuda o legista a encontrar as lesões que levaram ao óbito. “Todos os casos de morte não natural, como as causadas por acidentes, homicídio e suicídio, devem passar pelo exame necroscópico”.<sup>2</sup>

Quadro resumo:

Perícias e peritos médico-legais	
<b>Perícias</b>	É um procedimento médico, realizado através de requisição do Delegado de Polícia ou do Juiz, objetivando esclarecer fatos de interesse da justiça, através da análise médica de vestígios. A perícia pode recair sobre fatos anteriores, fatos futuros, documentos e até mesmo perícias já realizadas.
<b>Exame de corpo de delito</b>	É um exame feito sobre os vestígios materiais da infração penal. Por sua vez, o corpo de delito é o conjunto de vestígios materiais sensíveis ou perceptíveis deixados pelo fato criminoso. O exame pode ser direto, quando persistirem os vestígios da infração, ou indireto, quando os vestígios materiais deixaram de existir.
<b>Peritos</b>	São profissionais com conhecimento técnico-científico em áreas do saber humano, fornecendo informações técnicas sobre determinado assunto em um caso concreto, procedendo a exames em pessoas ou coisas. Os peritos atuam na fase de inquérito policial ou processo judicial, sendo considerados auxiliares da Justiça. Podem ser <b>oficiais</b> (servidores públicos) ou <b>não oficiais</b> (nomeados pela autoridade).

<sup>2</sup> Fonte: [www.super.abril.com.br/Junior\\_Campos\\_Ozono/www.editora-juspodivm.com.br](http://www.super.abril.com.br/Junior_Campos_Ozono/www.editora-juspodivm.com.br)

## 2 DOCUMENTOS LEGAIS: CONTEÚDO E IMPORTÂNCIA.

São as notificações compulsórias, relatórios, pareceres e os atestados.

### NOTIFICAÇÕES COMPULSÓRIAS

Definição: São comunicações obrigatórias feitas pelo médico às autoridades competentes, por razões sociais ou sanitárias.

**É indispensável para o planejamento da saúde; definição de prioridades de intervenção; avaliação do impacto das intervenções.**

Relatório feito por determinados órgãos por motivo social ou de saúde pública.

- Ex.: HIV. Essa notificação permite planejamento em saúde.

- Ex.: surtos de febre amarela. Permite montar um esquema para intervir.

Essa notificação também permite avaliar se a ação realizada ajudou no efeito ou não. Geralmente são tratadas no centro de saúde.

Será que está quebrando sigilo fazendo essa notificação? Todos que tem contato com essa notificação tem direito de sigilo, mas a população tem que saber o que está acontecendo para se prevenir. O sigilo é sobre os dados das pessoas. Não configuram quebra de sigilo profissional, assim como os relatórios periciais, porque prevalece o interesse público ou o dever legal.

E se deixar de notificar? Todos os médicos, enfermeiros, diretores, etc, são obrigados a notificar.

O que não pode ser passado para a população são informações pessoais da pessoa contaminada.

Quem pode notificar é o médico. A enfermeira tem o dever se o médico não notificar.

Falta de notificação – artigo 269 CP – onde ela é obrigatória é crime. Só vale para o médico, os outros não.

Situações que envolvem notificação:

1. Doenças, agravos e eventos em saúde pública constantes da portaria n 104 de 25.01.2011 do ministério da saúde.

2. Crime de ação penal pública incondicionada cujo conhecimento se deu em função do exercício da medicina.

3. Comunicação de lesão ou morte causada por atuação de não médico.

4. Esterilizações cirúrgicas.

5. Diagnóstico de morte encefálica, independentemente se for autorização da família para a doação de órgãos.

Crime de ação penal pública incondicionada cujo conhecimento se deu em função do exercício da medicina: Ex.: aborto, estou em um pronto socorro chega uma mulher morrendo com infecção generalizada, pensa na possibilidade da infecção decorrer de aborto, uma forma utilizada para o aborto tem uma planta que passa pelo colo do útero e manda a mulher para casa aquilo vai absorvido água e vai dilatando o colo do útero, só vai quando não consegue mais reagir. Se percebe que foi um aborto provocado se colocar isso no prontuário está incriminando o paciente, tem obrigação legal.

Ex.: uma moça com câncer de colo de útero pequeno a chance de cura é altíssima, na época tinha uma vacina contra o câncer, a mulher foi tomar as vacinas retorna duas semanas depois com infecção generalizada e morre, mas não pelo câncer.

Se pega um caso de aborto provocado e fala que foi em uma aborteira, fala que tem algumas lesões.

Esterilizações cirúrgicas. – método definitivo, ligadura de trompa e etc.

**É de notificação compulsória o diagnóstico de morte encefálica. O médico diz que ela está morta e pode captar os órgãos, desencadeia a possibilidade da captação de órgãos desde que a família concorde.**

Diagnóstico de morte encefálica, independentemente se for autorização da família para a doação de órgãos. Informado a central de notificação, captação e distribuição de órgãos.

A central de notificação captação e distribuição de órgãos que deve ser informado.

*Art. 269, CP Deixar o médico de denunciar à autoridade pública doença cuja notificação é compulsória:*

*Pena - detenção, de 6 (seis) meses a 2 (dois) anos, e multa.*

Envenenamento de água potável ou de substância alimentícia ou medicinal

Nesse caso só incide sobre o médico. O que está destacado na portaria 104 do ministério da saúde.

### RELATÓRIO MÉDICO-LEGAL

Definição: Narração detalhada da perícia, com emissão de juízo valorativo. Quando redigido pelo perito é chamado de laudo, e quando ditado ao escrivão, de auto.

Sete partes:

1. **Preambulo:** Introdução, na qual consta a qualificação da autoridade solicitante, dos peritos, do diretor que solicitou, examinado, além de local, data, hora e tipo de perícia. Aqui o Art. 159, parágrafo 3º, CPP dá os quesitos das partes

*Art. 159. O exame de corpo de delito e outras perícias serão realizados por perito oficial, portador de diploma de curso superior.*

**§ 3º Serão facultadas ao Ministério Público, ao assistente de acusação, ao ofendido, ao querelante e ao acusado a formulação de quesitos e indicação de assistente técnico.**

2. Quesitos: perguntas sobre fatos relevantes que originaram o processo penal, oficiais e padronizadas em impressos utilizados pelas instituições médico-legais de cada Estado. Nas perícias psiquiátricas e exumações não existe padronização.

3. Histórico ou comemorativo: breve relato dos fatos ocorridos por informação da vítima ou indiciado, ou dos dados da guia de remoção do cadáver.

4. Descrição: Principal parte do laudo, perito descreve, minuciosamente, aquilo que encontrou no exame. (lesões – descrever de uma maneira que qualquer um que ler visualize essas lesões, até porque, ele é o único que vê – *visam et repertum* – **parte principal do relatório**)

5. Discussão: lesões são analisadas cientificamente e comparadas com os dados do histórico, dando origem à formulação de hipóteses a respeito da mecânica do crime. (tudo que ele quiser falar)

6. Conclusão: tomada de postura quanto a ocorrência ou não do fato (tem que ser objetivo – ex.: houve conjunção carnal.)

7. Resposta aos quesitos: finalidade estabelecer a existência de um fato típico sem deixar dúvidas. Deve responder de forma sucinta e objetiva. (ex.: quesito prejudicado – falta de elementos significantes e conclusivos).

### PERECER MÉDICO-LEGAL

Definição: Documento utilizado para dirimir divergências na interpretação dos achados de uma perícia, sendo solicitado a uma pessoa de renome. É dado sobre o relatório médico-legal e, por isso, constam apenas quatro partes:

1. Preambulo: qualificação do solicitante e do parecerista.

2. Exposição dos motivos: breve relato dos quesitos formulados e histórico.

3. Discussão: parecerista demonstra sua competência na matéria.

4. Conclusão: síntese clara dos pontos relevantes para discussão.

Prazo: fixado em audiência.

Assistente técnico faz parecer, peritos oficiais fazem laudos.

Não comporta descrição das lesões.

1. Noções de administração. 1.1 Abordagens clássica, burocrática e sistêmica da administração. 1.2 Evolução da administração pública no Brasil após 1930. 1.3 Reformas administrativas. ....	
2 Noções de Administração Pública. 2.1 Princípios Constitucionais da Administração Pública. 2.2 Princípios Explícitos e Implícitos. ...	16
2.3 Ética na Administração Pública. ....	18
2.4 Administração Pública. Organização administrativa. Centralização. Descentralização. Desconcentração. 2.5 Órgãos Públicos. Administração Indireta. Autarquias. Fundações Públicas. Empresas Públicas e Sociedades de Economia Mista. ....	20
3 A nova gestão pública. ....	30
4 Processo administrativo. 4.1 Funções da administração: planejamento, organização, direção e controle. ....	38
4.2 Estrutura organizacional. ....	39
4.3 Cultura organizacional. ....	50
5. Gestão de pessoas. 5.1 Equilíbrio organizacional. 5.2 Objetivos, desafios e características da gestão de pessoas. 5.3 Comportamento organizacional: relações indivíduo/organização, motivação, liderança, desempenho. ....	56
6 Gestão da qualidade e modelo de excelência gerencial. 6.1 Principais teóricos e suas contribuições para a gestão da qualidade. 6.2 Ciclo PDCA. 6.3 Ferramentas de gestão da qualidade. 6.4 Modelo do gespública. ....	84
7 Noções de gestão de processos: técnicas de mapeamento, análise e melhoria de processos. ....	96
8 Legislação administrativa. 8.1 Administração direta, indireta e fundacional. 8.2 Atos administrativos. ....	105
9 Noções de licitação pública: fases, modalidades, dispensa e inexigibilidade. ....	112
10 Noções de administração de recursos materiais. ....	120
11 Ética no serviço público: comportamento profissional, atitudes no serviço, organização do trabalho, prioridade em serviço. ....	142
12 Administração financeira e orçamentária. 12.1 Orçamento público. 12.2 Princípios orçamentários. 12.3 Diretrizes orçamentárias. 12.4 Sistema Integrado de Planejamento, Contabilidade e Finanças: FIPLAN. ....	146
12.5 Receita pública: categorias, fontes, estágios e dívida ativa. ....	170
12.6 Despesa pública: categorias e estágios. 12.7 Suprimento de fundos. 12.8 Restos a pagar. 12.9 Despesas de exercícios anteriores. 12.10 Conta única do Tesouro. ....	172

---

**1. NOÇÕES DE ADMINISTRAÇÃO. 1.1 ABORDAGENS CLÁSSICA, BUROCRÁTICA E SISTÊMICA DA ADMINISTRAÇÃO. 1.2 EVOLUÇÃO DA ADMINISTRAÇÃO PÚBLICA NO BRASIL APÓS 1930. 1.3 REFORMAS ADMINISTRATIVAS.**

O estabelecimento de um novo padrão de administração pública no Brasil altera, sensivelmente, a relação do Estado com a sociedade, definindo novas formas de atuação do ponto de vista econômico e de execução das políticas públicas. O momento atual é de expectativa sobre a implementação dos princípios e diretrizes do Plano Diretor de Reforma do Aparelho do Estado - PDRAE1 de 1995. O objetivo deste estudo é o de avaliar alguns aspectos do plano de reforma para criar um pensamento crítico a respeito das mudanças propostas, verificando como ficam os mecanismos de controle da administração. Além disso, pretende-se conhecer um pouco mais sobre as mudanças na administração pública estabelecidas no PDRAE, propiciando um melhor entendimento dos conceitos no estudo do novo modelo que está sendo adotado.

A importância da reforma administrativa reside nas implicações desta reestruturação para a nação, tais como a redução da presença do Estado na economia, redução de déficit público e a melhoria na qualidade e eficiência dos serviços públicos. As modificações introduzidas por uma ampla reforma administrativa irão marcar profundamente a realidade das relações da sociedade com o governo, interferindo nos mecanismos de democracia e cidadania e alterando as relações de poder no Estado. Com tantos pontos importantes em jogo, é preciso avaliar qual será o resultado final desta reforma e quais serão as formas de controle da aplicação dos recursos públicos no novo modelo.

O controle da administração é um instrumento fundamental para o sucesso da reforma. Este fato foi reconhecido no próprio plano de reforma que coloca a Secretaria Federal de Controle como de importância estratégica na reforma e que muito contribuirá para a implementação de uma filosofia de controle por resultados. O Ministério da Fazenda, como órgão responsável, também é destacado pelo controle efetivo das despesas e pelo controle interno.

A reforma, como está concebida no plano, vai alterar consideravelmente a distribuição de poder dentro do Estado e a relação deste com a sociedade civil. Por isso, é fundamental uma análise criteriosa, considerando não só os aspectos da administração, mas, principalmente, os aspectos políticos envolvidos.

Diante destes fatos, o problema que se coloca é: como ficam os mecanismos de controle da administração pública federal com a implantação do modelo gerencial (pós-burocrático)?

Para responder a essa questão, serão analisados os mecanismos de descentralização, o controle formal e a participação da sociedade no controle da administração pública, buscando-se verificar como ficarão após a introdução do modelo.

O público alvo, deste trabalho, são os acadêmicos das áreas de administração e de ciências sociais e políticas, políticos e público em geral, interessados em entender melhor os fatos relacionados ao processo de reforma administrativa em curso no Brasil.

A análise será realizada por meio de alguns aspectos administrativos, políticos e históricos no processo de reforma proposto. Serão utilizados dados de artigos e textos de diversos autores como fonte de dados secundários para estabelecimento do marco teórico dos principais conceitos envolvidos. O PDRAE, as primeiras medidas adotadas pelo Governo para implementação da reforma, a Constituição Federal e a legislação infra-constitucional serão utilizados como fontes de dados primários.

Quando se fala em controle da administração pública não podemos separar o lado político do lado administrativo. O controle da administração pública, seja ele interno ou externo, está intimamente ligado aos processos políticos envolvidos. As reformas administrativas ocorridas no Brasil têm sempre se caracterizado pela dicotomia entre política.

E administração. Isto é o que demonstra Martins (1997) mediante a análise dos mecanismos de regulação política e inserção social na administração pública sob várias situações.

O autor mostra que a dosagem dos mecanismos de inserção social e regulação são fundamentais no processo de redefinição institucional trazido pela reforma. Para Martins, se, por um lado, os atributos intrínsecos e as técnicas de modelos e estratégias de inovação gerencial são exaltados, por outro, algumas questões permanecem sem resposta. O autor coloca a seguinte questão: *“em que extensão a busca da excelência burocrática ou pós-burocrática ..... pode figurar-se dicotomizante?”*.

Apesar da verificação do problema, equacionar os mecanismos de regulação e inserção social é algo complexo e requer considerações em casos específicos. Os extremos da dicotomia são: primeiro, decorrente da excessiva regulação política e pouca autonomia burocrática o que caracterizaria a *captura*; segundo, devido a uma situação de excessiva autonomia burocrática e baixa regulação política o que caracterizaria o *insulamento* (Martins, 1997). Os dois extremos devem ser evitados. O controle social da administração é necessário para garantir uma situação caracterizada como inserida e regulada.

A revolução gerencial traz uma série de ensinamentos. Certamente que sua qualidade mais ou menos dicotômica varia de acordo com o contexto social e o segmento da ação pública. No caso brasileiro, a modernização gerencial e a inserção social são certamente requisitos de excelência para as organizações públicas, tendencialmente ortodoxas e insuladas. Porém, a tendência de inserção social está perfeitamente correspondente com a tendência de consolidação de um padrão de representação de interesses sociais em bases neocorporativas (Martins, 1997).

Os riscos decorrentes da regulação política são inserções auto-orientadas o que, na hipótese pessimista, levaria a neo-insulamento burocrático ou insulamento pós-burocrático. A construção da regulação política em bases racionais é uma tarefa complexa e esbarra nos imperativos fisiológicos da governabilidade e no bloqueio à burocratização política. Nos processos de reforma administrativa no Brasil parece haver um hiato entre política e administração (Martins, 1997).

A reforma administrativa gerencial, traz justamente em seu bojo, o ímpeto descentralizante que busca dar mais autonomia burocrática. Com a autonomia dada pela redução de controles formais e devido à falta de estrutura de controle social para suprir a regulação política necessária, corre-se o risco de um processo de insulamento pós-burocrático.

*O Patrimonialismo e o Neopatrimonialismo*

A modificação dos mecanismos de controle na reforma administrativa em curso tem como pressuposto a redução da rigidez burocrática, o que implica a redução do componente formal da burocracia. Para entendermos o que significa a redução do componente formal da burocracia, analisaremos o conceito de neopatrimonialismo.

Em primeiro lugar é necessário lembrar o conceito de patrimonialismo. Segundo Schwartzman (1988), na concepção de Weber o patrimonialismo é forma de dominação onde não existe uma diferenciação clara entre a esfera pública e a privada. O conceito



de patrimonialismo quando aplicado a sociedades contemporâneas leva aos conceitos de sociedades “tradicionais” em contrapartida às sociedades “modernas”, ou sem traços patrimoniais. Ainda, segundo Schwartzman (1988), Marx também enxergava uma espécie de patrimonialismo no “modo de produção asiático”. Este existia em sociedades pré-capitalistas e se caracterizava pela inexistência parcial ou total de propriedade privada ou, pelo menos, pela existência de um setor público na economia.

A dominação política racional-legal decorreu do casamento entre o patrimonialismo dos regimes absolutistas e a burguesia emergente na Europa. Ou seja, o surgimento da burocracia racional-legal em países com burguesia emergente decorreu de demandas por igualdade ante a lei (democracia de massas) combinadas à necessidade de refrear as pretensões dos vassalos e funcionários, que é uma espécie de aliança entre patrimonialismo e burguesia emergente (interesses capitalistas). Mas o que *ocorreria nos países onde não havia uma burguesia ascendente com a mesma força e importância que na Europa? Continuariam “tradicionais”?* Este é justamente o caso do Brasil que mantém traços do patrimonialismo no Estado Burocrático. O neopatrimonialismo não é simplesmente uma sobrevivência das estruturas tradicionais em sociedades contemporâneas, mas uma forma bastante atual de dominação política por um “*estrato social sem propriedades e que não tem honra social por mérito próprio*”, ou seja pela burocracia e a chamada classe política (Schwartzman, 1988)

Entendidos os motivos da existência de traços patrimoniais no Brasil, vamos entender o que significa o componente formal ou racionalidade formal da burocracia. Reduzir controles formais pode significar reduzir a racionalidade formal da burocracia ou deixar a racionalidade substancial se sobrepor.

Para Schwartzman (1988), baseando-se em Weber, a racionalidade formal é o mesmo que racionalidade legal, ou seja, uma série de normas explícitas de comportamento, ou “leis” que definem o que deve ou não ser feito pelo administrador em todas as circunstâncias. Já a racionalidade substancial tende a maximizar um conjunto de objetivos independentemente de regras e regulamentos formais. O surgimento da racionalidade substancial dentro do processo de dominação pode estar associado a dois fatores. O primeiro fator é a emergência da opinião pública e seus instrumentos e, de maneira mais específica, a democracia do tipo plebiscitária, que colocaria em risco os sistemas políticos baseados em normas estritas e consensuais. O segundo são as próprias “razões de Estado”, tal como são defendidas pelos detentores do poder. As “razões de Estado” em combinação com as massas passivas, destituídas e mobilizáveis são a receita para os regimes patrimoniais modernos (neopatrimonialismo).

No caso da burocracia sem o componente legal ou com este reduzido, vai predominar uma racionalidade exclusivamente técnica, onde o papel do contrato social e da legalidade jurídica seja mínimo ou inexistente. Neste ponto fica caracterizada uma racionalidade apenas substancial, que é justamente a base do neopatrimonialismo (Schwartzman, 1988).

A formação patrimonialista da administração pública no Brasil é fundamentada com base na formação histórica de nosso Estado e sociedade civil (Pinho, 1998). Talvez o clímax dos processos de patrimonialismo e corrupção se deu no Governo de Fernando Collor e culminou no *impeachment* do mesmo.

Em 06 dezembro de 1993, após o *impeachment*, foi criada uma Comissão Especial pela Presidência da República que tinha como essência a averiguação dos processos de corrupção que se alastravam na administração pública brasileira. No relatório “A Comissão Especial e a corrupção na administração pública federal”, de dezembro de 1994, está o resultado dos trabalhos de investigação dos meandros da corrupção dentro da administração. O relatório é claro

e confirma que as práticas patrimoniais estavam profundamente enraizadas na cultura do Estado brasileiro. São identificados problemas em praticamente todos os setores da administração federal. Os sistemas de controle são vistos como ausentes ou ineficazes.

Este problema cultural de patrimonialismo no Estado brasileiro não pode de maneira nenhuma ser encarado de forma simplista e considerado superado no embasamento do plano de reforma. Aliás, deve ser tratado com a importância suficiente para que se possa pensar em mecanismos de controles adequados. Reduzir o componente formal da burocracia pode justamente implicar em adoção de uma racionalidade apenas substancial, justificada somente pelas “razões de Estado”, tornando o controle da administração ineficaz ou inexistente.

A flexibilização da administração, nesta reforma, será resultado da descentralização e da introdução de uma maior autonomia para os gestores públicos. A descentralização e a flexibilização são, sem dúvida, um benefício do ponto de vista administrativo que na administração pública deve ser vista com cautela pelas implicações políticas possíveis. O controle destas estruturas descentralizadas é pretendido via contratos de gestão. Os controles serão exercidos em cima dos parâmetros negociados nos contratos de gestão e os gestores terão grande autonomia de administração dos recursos.

Médici e Barros Silva (1993) afirmam que a administração flexível surgiu como um requisito básico de modernização das organizações públicas e privadas, não como modismo, mas em decorrência das mudanças que ocorreram no contexto mundial da economia globalizada e do ambiente cultural e tecnológico das organizações. A crise econômica mundial dos anos 70 influenciou na mudança dos estilos de gestão do setor público, os quais passaram a ser uma importante condição de competitividade para a nação. O Estado passou a ter que enfrentar novas estratégias internacionais de competitividade, que utilizavam métodos comparativos de vantagens e se baseavam na redução dos custos e na melhoria da qualidade. Os investimentos nacionais passaram a utilizar a estratégia de atração dos capitais internacionais, cuja capacidade de atração depende de máquinas estatais desburocratizadas e de legislações compatíveis com lucratividade e desempenho. A transferência de capitais internacionais não mais enfrenta barreiras graças às novas tecnologias e às possibilidades de integração competitiva. Em função disso, o Estado necessita empreender esforços no sentido de tornar o país atrativo para esses capitais internacionais. A administração pública por sua vez precisa abandonar as estratégias de isonomia e padronização das condições de trabalho, tendo em vista as mudanças de hábitos provocadas pela mundialização da economia. Sendo assim, a necessidade de adaptação às mudanças e a rapidez nas respostas passa a ser uma exigência nas administrações flexíveis dos tempos modernos, o que muitas vezes implica em montagem e desmontagem de estruturas produtivas com grande facilidade.

Osborne e Gaebler (1990) descrevem os benefícios da descentralização. O princípio é dar mais autonomia à unidade de administração local, dando mais liberdade aos seus gestores, e com isso a estrutura como um todo terá grandes vantagens, tais como: primeiro, instituições descentralizadas são mais flexíveis que as instituições centralizadas e podem responder com muito mais rapidez a mudanças nas circunstâncias ou nas necessidades dos clientes; segundo, instituições descentralizadas são muito mais eficientes que as centralizadas; terceiro: instituições descentralizadas são muito mais inovadoras do que as centralizadas; e quarto, instituições descentralizadas têm moral elevada, são mais comprometidas e produtivas.

A argumentação de Osborne e Gaebler (1990) traz a ideia de empreendedorismo na administração pública e do controle social uma vez que a sociedade passa a ter uma atuação importante na fiscalização dos atos dos gestores públicos. Os autores dizem, ain-

da, que os líderes empreendedores empregam um variado número de estratégias para fazer o controle retornar às mãos daqueles que se encontram na ponta mais baixa da hierarquia, onde as coisas, acontecem de fato. Uma das formas é a administração participativa, visando descentralizar o processo de tomada de decisões. A responsabilidade sobre os recursos gera, também, uma responsabilidade sobre os resultados.

No entanto, outra forma de analisar o processo de descentralização é colocado por Felicíssimo (1994). Para o autor, a descentralização pode ser vista de duas formas diferentes.

Uma, na qual a descentralização envolve necessariamente a ampliação da cidadania. Porém, segundo o autor, isto nem sempre vai além de um desejo que não se realiza. A segunda forma é justamente o contraponto desta concepção e, segundo o autor, decorre da *pressão da ideologia efficientista* que pensa apenas na resolução imediata dos problemas mais evidentes, restringindo o volume de demandas, resultado da participação nas decisões.

Entendemos que o processo de reforma atual é marcado por esse *efficientismo*, desprezando-se os problemas políticos e culturais da administração pública e não prevendo os mecanismos de controle adequados. A reforma pressupõe uma participação social ativa, por meio do controle social, e uma responsabilização dos gestores públicos (*accountability*) que precisa ser concebida dentro do contexto de nossa sociedade.

O PDRAE estabelece as diretrizes de implantação de um modelo “gerencial” ou “pós-burocrático” para a administração pública no Brasil.

O modelo burocrático clássico é marcado por algumas características tais como a impessoalidade, o formalismo (legalidade), a idéia carreira, hierarquia e profissionalização. Neste modelo o controle é fortemente marcado pela característica da legalidade e realizado *a priori*.

No novo modelo “gerencial”, a maioria destas características da burocracia são mantidas com exceção do formalismo, ao qual é sugerida a sua redução, dando-se uma liberdade maior ao gestor público para este expressar a sua criatividade. A autonomia do gestor é aumentada através de mecanismos de descentralização. Também, são utilizados vários conceitos e práticas de administração privada aplicadas à administração pública, tais como: Reengenharia, Qualidade Total e outros. O controle no modelo deve ter ênfase nos resultados (*a posteriori*) e, além disso, a sociedade deverá ter uma participação mas efetiva na fiscalização dos atos dos gestores públicos atuando como controle social.

Entre as principais mudanças a serem introduzidas pelo PDRAE, em relação ao modelo burocrático clássico, temos a redução do formalismo, descentralização das funções públicas com o horizontalização das estruturas, incentivo à criatividade e, ainda, a introdução da competição administrada. Neste enfoque, a Constituição Federal de 1988 é encarada, nas premissas do plano, como um retrocesso burocrático, principalmente, pelas restrições impostas à admissão e demissão de servidores e, ainda, pelos privilégios concedidos ou mantidos a determinadas categorias que elevaram o custo da máquina pública.

Bresser Pereira (1997) fala que no século dezenove a administração pública burocrática substituiu a patrimonialista e isto representou um grande avanço no cerceamento da corrupção e do nepotismo. Mais tarde, com o crescimento do Estado, a burocracia se tornou ineficiente. Assim, considerando que o patrimonialismo estaria extinto ou reduzido pela introdução de um modelo burocrático e considerando a ineficiência do modelo burocrático no momento atual, não haveria mais necessidade de critérios rígidos formais, como os adotados na administração burocrática, sendo permitido a redução da rigidez burocrática mediante estabelecimento de um modelo gerencial mais eficiente<sup>2</sup>.

Esta avaliação não leva em conta os mecanismos de persistência do patrimonialismo nos Estados modernos e, particularmente, nos Estados onde não houve, no seu processo histórico, a existência de uma burguesia emergente como no caso do Brasil. O relatório “A comissão especial e a corrupção na administração pública federal” de dezembro de 1994 da Comissão Especial, criada pela Presidência da Pública por meio do Decreto 1001/93, mostra como está nossa administração e confirma que as práticas patrimoniais estão profundamente enraizadas na cultura do Estado brasileiro. A possibilidade de manutenção de práticas neopatrimoniais é um problema que deve ser muito bem avaliado nos processos de reforma do Estado, desde que interferem diretamente nos mecanismos de poder. Esta questão política não pode ser desconsiderada num processo de reforma institucional tão amplo como o pretendido pelo governo por meio do PDRAE de 1995.

Fleury (1997) fala sobre o que considera os pressupostos doutrinários do plano de reforma. Entre eles, a autora lembra as palavras de Bresser Pereira (1996) “...*Já chegamos a um nível cultural e político em que o patrimonialismo está condenado, que o burocratismo está condenado, e que é possível desenvolver estratégias administrativas baseadas na ampla delegação de autoridade e na cobrança a posteriori de resultados*”.

Em contraposição, a autora cita Martins (1995) que diz que esse pensamento é puro caso de *Wishful thinking* (ou seja um pensamento apenas de desejo e não de realidade) contra todas as evidências conhecidas, nas quais se observa que a administração pública brasileira foi-se expandindo por camadas, como em um bolo de festas, somando à administração patrimonial e clientelista - preponderante até os anos 30 - a camada da administração burocrática - “daspiniana”-, acrescentada da camada gerencial - desde os grupos executivos dos anos 60 aos empresários das estatais dos anos 70. Para Fleury “... *na política e na administração a coexistência de formas pretéritas com as mais modernas apenas indica que elas cumprem diferentes funções no processo de circulação do poder*.”

Um segundo pressuposto doutrinário, colocado por Fleury (1997), é sobre a afirmação, que orienta a reforma, do caráter antidemocrático da burocracia. Segundo a autora “*Ora, qualquer leitor com alguma familiaridade com a teoria sociológica, weberiana ou não, sabe que a emergência de uma administração burocrática é a contra face da cidadania, um dos pilares, portanto, do Estado democrático*.”

Muitos outros autores também mostram o simplismo de alguns enfoques de reformas administrativas na América Latina<sup>3</sup>. Este simplismo, muitas vezes, decorre da dicotomia entre política e administração nos planos de reforma. No Brasil, especificamente, temos que considerar os traços de dominação tradicional, resultado da formação histórica, da persistência de práticas neopatrimoniais, da realidade do nível de desenvolvimento político e da cultura de nossa sociedade. Ainda no Brasil, as reformas administrativas tem se caracterizado por uma centralização política, administrativa e inacessibilidade da participação individual e comunitária à formulação da política pública.

Entretanto, é ponto pacífico que a administração pública brasileira precisa de uma reformulação. Os traços tradicionais marcaram profundamente a cultura dentro das organizações públicas, gerando ineficiência, clientelismo, nepotismo e outros degenerações que a burocracia não conseguiu debelar. A crise do Estado de bem estar social, a integração econômica com o resto do mundo e o déficit do setor público exigem uma elevação do padrão de eficiência e eficácia das ações públicas.



Diante desse quadro, é consenso a necessidade de reforma do aparelho do Estado. A flexibilização da administração traz diversas vantagens do ponto de vista administrativo. Porém, em contra partida, é importante o estabelecimento de mecanismos de controle da atuação dos gestores públicos nos programas do governo. Os mecanismos de controle interno formais têm demonstrado que não são suficientes para garantir que o serviço público sirva sua clientela de acordo com os padrões normativos do governo democrático. A organização burocrática tem demonstrado incapacidade em contrabalançar abusos como corrupção, conduta aética e arbitrariedades do poder (Campos, 1990).

O plano de reforma não esboça claramente mecanismos de controle social. O que se tem bem claro são os mecanismos de controle de resultado com a introdução cada vez maior dos contratos de gestão. A questão que colocamos é: será que uma organização pública dando resultado estará, necessariamente, aplicando os recursos da melhor maneira do ponto de vista social? Sem dúvida que os valores na administração pública devem ser outros, diferentes dos princípios da administração privada. Não se pode apenas pensar em resultados na administração pública. A controle social deve ser justamente o fiel da balança.

Segundo Ribeiro (1997), a reforma administrativa, no Brasil, não é um fenômeno isolado. Simultaneamente, existem fatores de ordens diversas que influenciam a condução dos negócios. Os fatores de dimensão econômica forçam a eficiência; os fatores de ordem política cobram a efetividade, enquanto os fatores de dimensão tecnológica possibilitam a transparência e a qualidade dos serviços. O controle dos resultados depende da conjugação desses fatores. Um esforço de adequação institucional e uma reflexão mais profunda sobre o papel do controle nas organizações públicas, em qualquer que seja o tipo de controle utilizado (preventivo, corretivo, quer na linguagem do paradigma gerencial), em contexto democrático e de revolução tecnológica, se fazem necessários.

Assim, uma ampla reforma, que implica maior flexibilidade para a gestão, requer além de uma boa estruturação dos mecanismos de controle formais, também, que se abra perspectivas, principalmente, para uma maior participação social e, conseqüentemente, para a ampliação da democracia participativa. O importante é que alcancemos uma situação inserida e regulada, como colocado por Martins (1997). Quando falamos em participação social, nos referimos entre outras coisas à responsabilização dos gestores públicos pelos atos praticados e participação social nas políticas públicas, ou seja, ao que se chama de *accountability*. Isto significa um estímulo à organização social, educação para a cidadania e participação efetiva na formulação das políticas públicas do governo.

Entretanto, segundo Cunill Grau (1996), deve-se ter cuidado na geração de mecanismos de participação social. Os mecanismos institucionalizados podem não estimular a organização social e, em contrapartida, vir a se constituir em uma desarticulação do tecido social e fortalecer as assimetrias da representação social, redundando no enfraquecimento da sociedade civil. Apesar disso, a autora fala que é necessária a criação de uma discriminação positiva para envolvimento dos atores interessados. As experiências mostram que esta é uma tarefa extremamente complicada, sobretudo devido às limitações do próprio Estado. A autora ressalta, por fim, que se deve questionar o grau de influência dos processos de reforma do Estado, em curso na América Latina, na alteração de sua dimensão político-institucional, por meio de reformas políticas, de reformas jurídicas e de processos de descentralização político-administrativa, de forma que criem um modelo institucional estável, aumentem a representatividade política e evitem a orientação patrimonialista e clientelista da máquina administrativa.

Outra forma de analisar este problema é do ponto de vista de capacidade de articulação dos diversos atores interessados pelo Estado na consecução dos interesses públicos. Ou seja, a capacidade de governança. Esta capacidade de articulação implica em se ter condições possíveis de controle sobre os recursos públicos disponíveis para os atores envolvidos. Bresser Pereira (1996) coloca a reforma administrativa como o desencadeamento do processo de governança na administração pública. Para ele, existe governança quando o Estado tem as condições financeiras e administrativas para transformar em realidade as decisões que toma.

Tornar realidade as decisões que toma necessita de um sistema de controle que corrija os rumos para se alcançar os objetivos. Assim, o conceito de *governance*, colocado por Diniz (1997, 1998), nos parece mais adequado para enfocar o problema quando a autora inclui o conjunto de mecanismos e procedimentos para lidar com a dimensão participativa e plural da sociedade, o que implica expandir e aperfeiçoar os meios de interlocução e de administração do jogo de interesses. As condições internacionais e a complexidade crescente da ordem social pressupõe um Estado dotado de maior flexibilidade, capaz de descentralizar funções, transferir responsabilidades e alargar, em lugar de restringir, o universo dos atores participantes, sem abrir mão dos instrumentos de controle e supervisão. Evitar a captura do poder público é uma tarefa complexa e implica estimular ou mesmo produzir um tecido associativo favorável ao desempenho governamental eficiente.

O controle é uma ferramenta importante dentro da administração. Sem controle os rumos não são corrigidos, os objetivos principais muitas vezes ficam colocados em segundo plano, há desperdício e inadequação no uso dos recursos. Além disso, quando prevalece a má-fé ocorrem também roubos e desmandos.

O controle da administração pública surge dessa necessidade de correção de rumos frente aos interesses da sociedade, que foram legitimados nas propostas dos candidatos vencedores nas eleições, e da obrigação da utilização regular dos recursos públicos. Aqui não nos interessa classificar o controle como interno, externo ou qualquer outra das diversas classificações possíveis. Nos interessa entender os mecanismos de controle de uma forma mais ampla como parte de um processo administrativo e político. Assim, o processo poderia ser encarado com a seguinte sequência: proposta do candidato, eleição, planejamento (Plano Plurianual, Lei de Diretrizes Orçamentárias e Lei orçamentária anual), execução, controle e realimentação. O controle aparece como uma etapa do processo que procura assegurar o planejamento, dando informações para serem retroalimentadas.

Dentro deste enfoque, tudo estaria perfeito se não fosse questionável a própria legitimidade do processo de democracia representativa na elaboração da proposta e no planejamento fixado no orçamento, além do ineficiente sistema de controle. Ou seja, existe uma grande distância entre o que é planejado e o interesse público e, ainda, uma ineficácia dos mecanismos de controle que poderiam corrigir os rumos. Sem conhecimento do funcionamento do sistema a sociedade assiste sem reação ao jogo político de interesses na utilização dos recursos públicos.

Então, como controlar a administração? Como reduzir as práticas neopatrimonialistas? Os controles formais não são suficientes e sabe-se que é necessário controle de resultados. Muito se fala em redução dos controles formais, atuação mais intensa no resultado e controle social. A mudança de foco para os resultados depende de mudanças na estrutura e nos procedimentos da administração. Já o controle social pressupõe uma sociedade organizada e consciente de seus direitos. Uma sociedade que conhece os caminhos da burocracia e tem condições efetivas de fiscalizar e cobrar resultados.

O controle social pressupõe mecanismos formais de atuação da sociedade e, ainda, que estes mecanismos sejam ágeis e conhecidos. Porém, todos sabemos que mesmo as camadas mais privilegiadas da nossa sociedade não tem o conhecimento suficiente de como funciona a máquina pública. Os procedimentos são obscuros e não há a publicidade adequada dos atos que afetam diretamente as comunidades. Quando há a publicidade, os mecanismos de atuação não são suficientes para impedir e/ou coibir abusos. O patrimonialismo é muito forte na cultura de nossa administração (Pinho, 1998). Torna-se difícil admitir que o controle social passará a atuar naturalmente numa sociedade civil sem tradição de organização. No entanto, a reforma administrativa em curso parte do princípio que nossa sociedade está preparada e lança ao seu encargo tarefas que dificilmente serão cumpridas. A responsabilização dos gestores (*Accountability*) fica longe de ser atingida. A Flexibilidade na administração é enfatizada, no plano de reforma, como forma de tornar a administração mais eficiente e eficaz, porém pode estar deixando a situação ainda mais crítica, já que não há grandes perspectivas de controle social.

Segundo Schwartzman (1996), a visão moderna da administração parte do princípio de que o administrador é honesto até prova em contrário, dá ampla flexibilidade de ação para os dirigentes das organizações, e substitui os controles formais pela avaliação de resultados. Porém, os controles formais continuam existindo pelo fato de que a simples eliminação das restrições e controles burocráticos não é suficiente para garantir o bom desempenho e a correção no uso dos recursos públicos por parte das instituições governamentais. Neste problema temos dois pontos-chaves: o desempenho e o controle. O primeiro é marcado pela cultura e depende do mercado e das profissões que se exerce. Mercado e profissões dentro do jogo econômico são mais fáceis de se criar, enquanto cultura faz parte de um processo de longa duração. O segundo problema diz respeito ao controle, cujos órgãos oficiais, Tribunal de Contas e Secretarias de Controle interno pecam pela falta de capacidade técnica e legitimidade para exercer a função. Na perspectiva do controle, o autor cita os contratos de gestão, tendo os conselhos como um importante instrumento de coordenação e acompanhamento das ações governamentais. Estes conselhos devem satisfazer aos critérios de representatividade de pessoas da sociedade e devem ter um forte componente profissional que lhes possa dar prestígio, respeitabilidade e capacidade de trabalho coordenado (Schwartzman, 1996).

Os contratos de gestão se tornam peça muito importante, pois a relação entre as entidades de prestação de serviços descentralizados e o Estado se darão basicamente por este tipo de contrato após a reforma. Os controles passam a se restringir aos parâmetros que foram negociados nos contratos de gestão e, desta forma, é importante verificar as possibilidades efetivas de convergência com o interesse público. Não podemos apenas mostrar os exemplos positivos e esquecer de avaliar com muita atenção as possibilidades de deficiências. Principalmente, se esta ferramenta passar a ser o instrumento de definição de parâmetros de controle. Podem surgir diversas dificuldades na elaboração de contratos de gestão, tais como: o que significa resultado para a administração pública?; quais devem ser os parâmetros de controle?; os conselhos não poderiam ser cooptados?; existirá capacitação técnica para exercer a atividade de fiscalização?; qual deve ser o fluxo financeiro para as entidades de prestação de serviço descentralizado?

Ramos (1997) recomenda a necessidade de se adotar as medidas sugeridas pela teoria do agente-principal<sup>4</sup> a fim de se enfrentar os problemas de adequação da estrutura de incentivos e da efetivação do controle social. Além disso, fala que se deve levar em conta o processo de negociação dos instrumentos e os sistemas de aprendizado na administração pública com ênfase na capacitação do núcleo estratégico.

Przeworski(1998) faz uma discussão da teoria *agent x principal* no texto “Sobre o desenho do Estado uma perspectiva *agent x principal*”. Outro ponto a ressaltar, diz respeito ao controle da administração pública sendo analisado sob dois aspectos: o político e o administrativo. A reforma estabelece uma separação completa entre a política e administração, porém há laços indissociáveis nos dois temas.

Analisando-se a história recente, veremos que a autonomia pretendida na atual reforma já existia desde a Decreto Lei 200/67. Naquele período, o Estado cresceu desordenadamente mediante a multiplicação de entidades da administração indireta. O processo foi tão intenso que, apesar de excessivas normas e regulamentos, o controle político saiu das mãos do governo (Pinho, 1998). As empresas estatais, autarquias e fundações por vezes estavam estabelecendo políticas públicas. O controle político do governo central estava profundamente comprometido.

Na atual reforma, ao modificar-se a estrutura das relações com as atividades descentralizadas do governo, estabelece-se, entretanto, uma vinculação política fechada com o governo central. Principalmente no caso das Organizações Sociais<sup>5</sup>, onde os servidores deixam de entrar por concurso e são contratados no mercado por conselhos gestores. Tanto os conselhos gestores como a comissão de fiscalização da entidade serão indicados diretamente pelo ministro da área. As políticas públicas serão elaboradas no núcleo estratégico de forma centralizada (Bresser Pereira, 1996). Fica difícil controlar as contratações políticas e malversação dos recursos públicos se há autonomia para tal e se os parâmetros estabelecidos nos contratos de gestão forem cumpridos. O número de servidores nas atividades descentralizadas é muito grande e, no sistema atual, de difícil controle político. Com a reforma, a cooptação destas camadas da administração se torna um trunfo poderoso dentro do cenário político. Ficam ligados diretamente apenas uma parcela menor de servidores, carreiras típicas de Estado, que continuariam entrando por concurso, porém com salários maiores e certamente por esse motivo vinculados aos preceitos da organização burocrática do núcleo estratégico. Sem meios de controle social adequados, os recursos públicos ficam à disposição dos grupos políticos no poder e distantes do interesse público.

Finalmente, vale colocar aqui um breve comentário sobre as possibilidades de controle via sistemas informatizados. Independente da mudança estrutural proposta, a reforma administrativa traz a intenção de fortalecimento dos sistemas informatizados de gestão pública que desempenham controles sobre a administração financeira, orçamentária, patrimonial e de pessoal, a exemplo do SIAFI, SIDOR, SISPLAN e SIAPE e outros sistemas que restabelecem mecanismos de controle há muito tempo perdidos. Estes sistemas visam a centralização das informações que abrangem diversas áreas: pessoal civil, serviços gerais, organização e modernização administrativa, informação e informática, planejamento e orçamento e controle interno do governo federal. Esta é uma medida de importância imensurável no contexto de controle dos recursos públicos. O controle formal, antes exercidos com normas e procedimentos escritos, agora passam a ser padronizados nos sistemas informatizados, tornando-se uma arma poderosa no acompanhamento dos resultados. A Internet pode ser também um canal para o controle efetivo das ações e projetos das instituições públicas (Sato, 1997). A informatização será no futuro a grande arma do sistema de controle social. Para isso é preciso uma grande vontade política, visto que os meios só dependem de investimento para viabilizar mecanismos de controle social estruturados com base em informação desses sistemas de informação.



OP-024MA-20  
CÓD.: 7891182033152

# **PC-BA**

## **Polícia Civil do Estado da Bahia**

### **Escrivão de Polícia**

A APOSTILA PREPARATÓRIA É ELABORADA  
ANTES DA PUBLICAÇÃO DO EDITAL OFICIAL COM BASE NO EDITAL  
ANTERIOR, PARA QUE O ALUNO ANTECIPE SEUS ESTUDOS.

**VOLUME 2**

## Leis Específicas

1. Lei Estadual Nº 6.677, De 26 De Setembro De 1994 (Estatuto Do Servidor Público Civil Do Estado Da Bahia, Das Autarquias E Das Fundações Públicas Estaduais) .....	01
2. Lei Estadual Nº 9.433, De 01 De Março De 2005 (Dispõe Sobre As Licitações E Contratos Administrativos Pertinentes A Obras, Serviços, Compras, Alienações E Locações No Âmbito Dos Poderes Do Estado Da Bahia E Dá Outras Providências).....	18
3. Lei Estadual Nº 12.209, De 20 De Abril De 2011 (Dispõe Sobre O Processo Administrativo, No Âmbito Da Administração Direta E Das Entidades Da Administração Indireta, Regidas Pelo Regime De Direito Público, Do Estado Da Bahia, E Dá Outras Providências).....	50
4. Lei Estadual Nº 11.370, De 04 De Fevereiro De 2009 (Lei Orgânica Da Polícia Civil Do Estado Da Bahia) E Alterações .....	62

## Noções de Direito Penal

1 Aplicação da lei penal. 1.1 Princípios da legalidade e da anterioridade. 1.2 A lei penal no tempo e no espaço. 1.3 Tempo e lugar do crime. 1.4 Lei penal excepcional, especial e temporária. 1.5 Territorialidade e extraterritorialidade da lei penal. 1.6 Pena cumprida no estrangeiro. 1.7 Eficácia da sentença estrangeira. 1.8 Contagem de prazo. 1.9 Frações não computáveis da pena. 1.10 Interpretação da lei penal. 1.11 Analogia. 1.12 Irretroatividade da lei penal. 1.13 Conflito aparente de normas penais. ....	01
2 O fato típico e seus elementos. 2.1 Crime consumado e tentado. 2.2 Pena da tentativa. 2.3 Concurso de crimes. 2.4 Ilícitude e causas de exclusão. 2.5 Excesso punível. 2.6 Culpabilidade. 2.6.1 Elementos e causas de exclusão. ....	05
3 Imputabilidade penal. ....	18
4 Concurso de pessoas. ....	19
5 Crimes contra a pessoa. ....	21
6 Crimes contra o patrimônio. ....	29
7 Crimes contra a fé pública. ....	36
8 Crimes contra a administração pública. ....	40
9 Delitos hediondos (Lei Federal nº 8.072/1990). ....	49
10 Disposições constitucionais aplicáveis ao direito penal. ....	50
11. Direito de Representação e processo de responsabilidade administrativa e penal nos casos de abuso de autoridade (Lei 4.898/1965).....	52

## Noções de Direito Processual Penal

1 Aplicação da lei processual no tempo, no espaço e em relação às pessoas. 1.1 Disposições preliminares do Código de Processo Penal. ....	01
2 Inquérito policial. ....	02
3 Ação penal. ....	08
4 Competência. ....	14
5 Prova. ....	19

5.1 Interceptação telefônica (Lei federal nº 9.296/1996).	35
6 Juiz, ministério público, acusado, defensor, assistentes e auxiliares da justiça, atos de terceiros.	37
7 Prisão e liberdade provisória.	42
7.1 Prisão temporária (Lei federal nº 7.960/1989).	53
8 Processo e julgamento dos crimes de responsabilidade dos funcionários públicos.	55
9 Habeas corpus e seu processo.	56
10 Disposições constitucionais aplicáveis ao direito processual penal.	59

## Legislação Penal Extravagante

1 Lei nº 5.553/1968 (Dispõe sobre a apresentação e uso de documentos de identificação pessoal).	01
2 Lei nº 8.069/1990 e alterações (Estatuto da Criança e do Adolescente).	02
3 Lei nº 10.741/2003 e alterações (Estatuto do Idoso).	37
4 Lei nº 9.296/1996 (Interceptação telefônica).	46
5 Lei nº 7.492/1986 (Crimes contra o Sistema Financeiro Nacional).	46
6 Lei nº 4.737/1965 e alterações (Código Eleitoral).	49
7 Lei nº 7.210/1984 e alterações (Lei de execução penal).	82
8 Lei nº 9.099/1995 e alterações (Juizados Especiais Cíveis e Criminais).	99
9 Lei nº 10.259/2001 e alterações (Juizados Especiais Cíveis e Criminais no âmbito da Justiça Federal).	105
10 Lei nº 8.137/1990 e alterações (Crimes contra a Ordem Tributária, Econômica e outras relações de consumo).	108
11 Título II da Lei nº 8.078/1990 e alterações (Crimes contra as Relações de Consumo).	111
12 Lei nº 8.429/1992 e alterações (enriquecimento ilícito no exercício de mandato, cargo, emprego ou função na administração pública direta, indireta ou fundacional).	112
13 Declaração Universal dos Direitos Humanos, Proclamada pela Resolução nº 217A (III) da Assembleia Geral das Nações Unidas, de 10 de dezembro de 1948.	119

## Noções de Direito Constitucional

1 Constituição da República Federativa do Brasil de 1988. 1.1 Princípios fundamentais.	01
2 Aplicabilidade das normas constitucionais. 2.1 Normas de eficácia plena, contida e limitada. 2.2 Normas programáticas.	01
3 Direitos e garantias fundamentais. 3.1 Direitos e deveres individuais e coletivos, direitos sociais, direitos de nacionalidade, direitos políticos, partidos políticos.	01
4 Organização político-administrativa do Estado. 4.1 Estado federal brasileiro, União, estados, Distrito Federal, municípios e territórios.	13
5 Administração pública. 5.1 Disposições gerais, servidores públicos.	13
6 Poder executivo. 6.1 Atribuições e responsabilidades do presidente da República.	31
7 Poder legislativo. 7.1 Estrutura. 7.2 Funcionamento e atribuições. 7.3 Processo legislativo. 7.4 Fiscalização contábil, financeira e orçamentária. 7.5 Comissões parlamentares de inquérito.	34
8 Poder judiciário. 8.1 Disposições gerais. 8.2 Órgãos do poder judiciário. 8.2.1 Organização e competências, Conselho Nacional de Justiça. 8.2.1.1 Composição e competências.	43



9 Funções essenciais à justiça. 9.1 Ministério público, advocacia pública. 9.2 Defensoria pública. ....	43
10 Defesa do Estado e das instituições democráticas: segurança pública; organização da segurança pública .....	57
11 Atribuições constitucionais da Polícia Judiciária. ....	57
12 Ordem social. 12.1 Meio ambiente 12.2 Família, criança, adolescente e idoso 12.3 Índio. ....	59

## **Noções de Direito Administrativo**

1 Estado, governo e administração pública: conceitos, elementos, poderes, natureza, fins e princípios. ....	01
2 Direito administrativo: conceito, fontes e princípios. ....	04
3 Ato administrativo. 3.1 Conceito, requisitos, atributos, classificação e espécies. 3.2 Invalidação, anulação e revogação. 3.3 Prescrição. ....	07
4 Agentes administrativos. 4.1 Investidura e exercício da função pública. 4.2 Direitos e deveres dos funcionários públicos; regimes jurídicos. 4.3 Processo administrativo: conceito, princípios, fases e modalidades. 4.4 Lei Federal nº 8.112/1990 e suas alterações. ....	12
5 Poderes da administração: vinculado, discricionário, hierárquico, disciplinar e regulamentar. 5.1 Hierarquia: poder hierárquico e suas manifestações. 5.2 Poder disciplinar. 5.3 Poder de polícia. 5.4 Liberdades públicas e poder de polícia. 5.5 dever de agir 5.6 dever de eficiência 5.7 dever de probidade 5.8 dever de prestação de contas 5.9 uso e abuso de poder .....	46
6 Princípios básicos da administração. ....	49
6.1 Responsabilidade civil da administração: evolução doutrinária e reparação do dano. 6.2 Enriquecimento ilícito e uso e abuso de poder. 6.3 Improbidade administrativa: sanções penais e civis - Lei Federal nº 8.429/1992 e suas alterações. ....	50
7 Serviços públicos: conceito, classificação, regulamentação, formas e competência de prestação .....	54
8 Organização administrativa: administração direta e indireta, centralizada e descentralizada; autarquias, fundações, empresas públicas e sociedades de economia mista, consórcios públicos, entidades paraestatais e terceiro setor, serviços sociais autônomos, entidades de apoio, organizações sociais, organizações da sociedade civil de interesse público. ....	61
9 Controle e responsabilização da administração: controle administrativo; controle judicial; controle legislativo; responsabilidade civil do Estado. ....	70

## **Noções Básicas de Estatística**

1 Estatística Descritiva E Análise Exploratória De Dados: Gráficos, Diagramas, Tabelas, Medidas Descritivas (Posição, Dispersão, Assimetria E Curtose). ....	01
2 Probabilidade. 2.1 Definições Básicas E Axiomas. 2.2 Probabilidade Condicional E Independência. ....	15
3 Técnicas De Amostragem: Amostragem Aleatória Simples, Estratificada, Sistemática E Por Conglomerados	46

# Noções de Arquivologia

1 Arquivística: princípios, conceitos e legislação	2
2 Gestão da informação e de documentos.	2.1
2.1 Protocolo: recebimento, registro, distribuição, tramitação e expedição de documentos.....	01
2.2 Classificação de documentos de arquivo. 2.3 Arquivamento e ordenação de documentos de arquivo. 2.4	
Tabela de temporalidade de documentos de arquivo. 3 Acondicionamento e armazenamento de documentos	
de arquivo. 4 Preservação e conservação de documentos de arquivo. ....	02
5 Tipologias documentais e suportes físicos: microfilmagem, automação, preservação, conservação e	
restauração de documentos.....	13



## AVISO IMPORTANTE



A Apostilas Opção **não** está vinculada as organizadoras de Concurso Público. A aquisição do material **não** garante sua inscrição ou ingresso na carreira pública.



Sua Apostila aborda os tópicos do Edital de forma prática e esquematizada.



Alterações e Retificações após a divulgação do Edital estarão disponíveis em Nosso Site na **Versão Digital**.



Dúvidas sobre matérias podem ser enviadas através do site: <https://www.apostilasopcao.com.br/contatos.php>, com retorno do Professor no prazo de até 05 dias úteis.



**PIRATARIA É CRIME:** É proibida a reprodução total ou parcial desta apostila, de acordo com o Artigo 184 do Código Penal.



**Apostilas Opção, a Opção certa para a sua realização.**



# CONTEÚDO EXTRA

**Aqui você vai saber tudo sobre o Conteúdo Extra Online**



Para acessar o **Conteúdo Extra Online** (*vídeoaulas, testes e dicas*) digite em seu navegador: [www.apostilasopcao.com.br/extra](http://www.apostilasopcao.com.br/extra)



O **Conteúdo Extra Online** é apenas um material de apoio complementar aos seus estudos.



O **Conteúdo Extra Online** **não** é elaborado de acordo com Edital da sua Apostila.



O **Conteúdo Extra Online** foi tirado de diversas fontes da internet e **não** foi revisado.



A Apostilas Opção **não** se responsabiliza pelo **Conteúdo Extra Online**.

---

## LEIS ESPECÍFICAS

---

1. Lei Estadual Nº 6.677, De 26 De Setembro De 1994 (Estatuto Do Servidor Público Civil Do Estado Da Bahia, Das Autarquias E Das Fundações Públicas Estaduais) . . . . .	01
2. Lei Estadual Nº 9.433, De 01 De Março De 2005 (Dispõe Sobre As Licitações E Contratos Administrativos Pertinentes A Obras, Serviços, Compras, Alienações E Locações No Âmbito Dos Poderes Do Estado Da Bahia E Dá Outras Providências) . . . . .	18
3. Lei Estadual Nº 12.209, De 20 De Abril De 2011 (Dispõe Sobre O Processo Administrativo, No Âmbito Da Administração Direta E Das Entidades Da Administração Indireta, Regidas Pelo Regime De Direito Público, Do Estado Da Bahia, E Dá Outras Providências) . . . . .	50
4. Lei Estadual Nº 11.370, De 04 De Fevereiro De 2009 (Lei Orgânica Da Polícia Civil Do Estado Da Bahia) E Alterações. . . . .	62



**1. LEI ESTADUAL Nº 6.677, DE 26 DE SETEMBRO DE 1994  
(Estatuto do Servidor Público Civil do Estado da Bahia, das Autarquias e das Fundações Públicas Estaduais).**

**LEI Nº 6.677 de 26 de setembro de 1994**

Dispõe sobre o Estatuto dos Servidores Públicos Civis do Estado da Bahia, das Autarquias e das Fundações Públicas Estaduais.

**O GOVERNADOR DO ESTADO DA BAHIA**, faço saber que a Assembléia Legislativa decreta e eu sanciono a seguinte Lei:

**TÍTULO I**

**Das Disposições Preliminares**

Art. 1º - Esta Lei institui o Estatuto dos Servidores Públicos Civis do Estado, de qualquer dos Poderes, suas autarquias e fundações públicas.

Art. 2º - Servidor público é a pessoa legalmente investida em cargo público.

Art. 3º - Cargo público é o conjunto de atribuições e responsabilidades cometidas a um servidor, com as características essenciais de criação por lei, denominação própria, número certo e pagamento pelos cofres públicos, para provimento em caráter permanente ou temporário.

Art. 4º - Os cargos de provimento permanente da administração pública estadual, das autarquias e das fundações públicas serão organizados em grupos ocupacionais, integrados por categorias funcionais identificadas em razão do nível de escolaridade e habilitação exigidos para o exercício das atribuições previstas em lei.

Art. 5º - Para os efeitos desta Lei:

I - referência - é a posição estabelecida para o ocupante do cargo dentro da respectiva classe, de acordo com o critério de antiguidade; II - classe - é a posição hierarquizada de cargos da mesma denominação dentro da categoria funcional;

III - categoria funcional - é o agrupamento de cargos classificados segundo o grau de conhecimentos ou de habilidades exigidos;

IV - grupo ocupacional - é o conjunto de cargos identificados pela similaridade de área de conhecimento ou de atuação, assim como pela natureza dos respectivos trabalhos;

V - carreira - é a linha estabelecida para evolução em cargo de igual nomenclatura e na mesma categoria funcional, de acordo com o merecimento e antiguidade do servidor;

VI - estrutura de cargos - é o conjunto de cargos ordenados segundo os diversos grupos ocupacionais e categorias funcionais correspondentes;

VII - lotação - é o número de cargos de categoria funcional atribuído a cada unidade da administração pública direta, das autarquias e das fundações.

Art. 6º - Quadro é o conjunto de cargos de provimento permanente e de provimento temporário, integrantes dos órgãos dos Poderes do Estado, das autarquias e das fundações públicas.

Art. 7º - É proibida a prestação de serviço gratuito, salvo nos casos previstos em lei.

**TÍTULO II  
Do Provimento e da Vacância**

**CAPÍTULO I  
Do Provimento**

**SEÇÃO I  
Disposições Gerais**

Art. 8º - São requisitos básicos para ingresso no serviço público:  
I - a nacionalidade brasileira ou equiparada;  
II - o gozo dos direitos políticos;  
III - a quitação com as obrigações militares e eleitorais;  
IV - o nível de escolaridade exigido para o exercício do cargo;  
V - a idade mínima de dezoito anos;  
VI - a boa saúde física e mental.

§ 1º - As atribuições do cargo podem justificar a exigência de outros requisitos estabelecidos em lei.

§ 2º - Às pessoas portadoras de deficiência é assegurado o direito de se inscrever em concurso público para provimento de cargo cujas atribuições sejam compatíveis com a deficiência que apresentam, sendo-lhes reservadas até 5% (cinco por cento) das vagas oferecidas no concurso, desde que a fração obtida deste cálculo seja superior a 0,5 (cinco décimos).

Art. 9º - O provimento dos cargos públicos e a movimentação dos servidores far-se-ão por ato da autoridade competente de cada Poder, do dirigente superior de autarquia ou de fundação pública.

Art. 10 - São formas de provimento de cargo público: I - nomeação;

II - reversão;  
III - aproveitamento;  
IV - reintegração;  
V - recondução.

Parágrafo único - A lei que fixar as diretrizes do sistema de carreira na administração pública estadual estabelecerá critérios para a evolução do servidor.

**SEÇÃO II  
Da Nomeação**

Art. 11 - A nomeação far-se-á:

I - em caráter permanente, quando se tratar de provimento em cargo de classe inicial da carreira ou em cargo isolado;

II - em caráter temporário, para cargos de livre nomeação e exoneração; III - em caráter vitalício, nos casos previstos na Constituição.

Parágrafo único - A designação para funções de direção, chefia e assessoramento superior e intermediário, recairá, preferencialmente, em servidor ocupante de cargo de provimento permanente, observados os requisitos estabelecidos em lei e em regulamento.

Art. 12 - A nomeação para cargo de classe inicial de carreira depende de prévia habilitação em concurso público de provas ou de provas e títulos, obedecida a ordem de classificação e o prazo de sua validade.

Parágrafo único - Os demais requisitos para o ingresso e o desenvolvimento do servidor na carreira serão estabelecidos em normas legais e seus regulamentos.

**SEÇÃO III  
Do Concurso Público**

Art. 13 - O concurso público será de provas ou de provas e títulos, realizando-se mediante autorização do Chefe do respectivo Poder, de acordo com o disposto em lei e regulamento.

Parágrafo único - No caso de empate, terão preferência, sucessivamente:

- a) o candidato que tiver mais tempo de serviço prestado ao Estado da Bahia;
- b) outros que o edital estabelecer, compatíveis com a finalidade do concurso.

Art. 14 - O concurso público terá validade de até 2 (dois) anos, podendo ser prorrogado, dentro deste prazo, uma única vez, por igual período, a critério da administração.

Parágrafo único - O prazo de validade do concurso, as condições de sua realização, os critérios de classificação e convocação e o procedimento recursal cabível serão fixados em edital, que será publicado no Diário Oficial.

Art. 15 - A realização do concurso será centralizada no órgão incumbido da administração central de pessoal de cada Poder, salvo as exceções legais.

#### SEÇÃO IV Da Posse

Art. 16 - Posse é a investidura em cargo público.

Parágrafo único - A aceitação expressa das atribuições, deveres e responsabilidades inerentes ao cargo público, com o compromisso de bem servir, será formalizada com a assinatura de termo pela autoridade competente e pelo empossando.

Art. 17 - A autoridade que der posse terá de verificar, sob pena de responsabilidade, se foram satisfeitos os requisitos estabelecidos em lei ou regulamento, para a investidura.

Art. 18 - São competentes para dar posse:

I - o Governador do Estado e os Presidentes do Tribunal de Justiça e da Assembléia Legislativa aos dirigentes de órgãos que lhes são diretamente subordinados;

II - os Secretários de Estado aos dirigentes superiores das autarquias e fundações vinculadas às respectivas pastas e aos servidores dos órgãos que lhes são diretamente subordinados;

III - os Procuradores Gerais do Estado e da Justiça aos servidores que lhes são diretamente subordinados;

IV - os Presidentes dos Tribunais de Contas aos respectivos servidores, na forma determinada em suas respectivas leis orgânicas;

V - os dirigentes superiores das autarquias e fundações aos servidores que lhes são diretamente subordinados;

VI - os dirigentes dos serviços de administração ou órgão equivalente aos demais servidores.

Art. 19 - A posse deverá verificar-se até 30 (trinta) dias, contados da data da publicação do ato de nomeação no órgão oficial, podendo ser prorrogada por mais 30 (trinta) dias, a requerimento do interessado, no prazo original.

§ 1º - Quando se tratar de servidor em gozo de licença, ou afastado legalmente, o prazo será contado a partir do término do impedimento.

§ 2º - Se a posse não se der dentro do prazo, o ato de nomeação será considerado sem efeito.

§ 3º - A posse poderá ocorrer por procuração específica.

§ 4º - O empossado, ao se investir no cargo de provimento permanente ou temporário, apresentará, obrigatoriamente, declaração de bens e valores que constituem seu patrimônio e declaração de exercício de outro cargo, emprego ou função pública.

Art. 20 - A posse em cargo público dependerá de prévia inspeção médica oficial.

Parágrafo único - Só poderá ser empossado aquele que for julgado apto, física e mentalmente para o exercício do cargo.

#### SEÇÃO V Do Exercício

Art. 21 - Exercício é o efetivo desempenho das atribuições do cargo.

§ 1º - É de 30 (trinta) dias o prazo para o servidor entrar em exercício, contados da data da posse, ou, quando inexigível esta, da data de publicação oficial do ato de provimento.

§ 2º - Na hipótese de encontrar-se o servidor afastado legalmente, o prazo a que se refere o § 1º será contado a partir do término do afastamento.

§ 3º - O servidor que não entrar em exercício, dentro do prazo legal, será exonerado de ofício.

§ 4º - À autoridade competente do órgão ou entidade para onde for designado o servidor incumbe dar-lhe exercício.

Art. 22 - O início, a suspensão, a interrupção e o reinício do exercício serão registrados no assentamento do servidor.

Parágrafo único - ao entrar em exercício, o servidor apresentará ao órgão competente os elementos necessários ao assentamento individual.

Art. 23 - O servidor relotado, removido ou afastado, que deva ter exercício em outra localidade, terá 30 (trinta) dias para entrar em exercício.

Parágrafo único - Na hipótese de encontrar-se o servidor afastado legalmente, aplica-se o disposto no § 2º do artigo 21.

Art. 24 - O ocupante do cargo de provimento permanente fica sujeito a 30 (trinta) horas semanais de trabalho, salvo quando a lei estabelecer duração diversa.

Art. 25 - Além do cumprimento do estabelecido no artigo anterior, o ocupante de cargo de provimento temporário poderá ser convocado sempre que houver interesse da administração.

Art. 26 - O servidor somente poderá participar de missão ou estudos no exterior, mediante expressa autorização do Chefe do Poder a que esteja vinculado.

§ 1º - A ausência não excederá a 2 (dois) anos, prorrogáveis por mais 2 (dois) e, finda a missão ou estudo, somente decorrido igual período poderá ser permitida nova ausência.

§ 2º - Ao servidor beneficiado pelo disposto neste artigo não será concedida exoneração ou licença para tratar de interesse particular antes de decorrido período igual ao do afastamento, ressalvada a hipótese do ressarcimento das despesas correspondentes.

§ 3º - O servidor ocupante de cargo de provimento temporário somente poderá ausentar-se em missão oficial e pelo prazo estritamente necessário ao cumprimento dele.

§ 4º - O servidor ocupante de cargo de provimento temporário será substituído, em suas ausências ou nos seus impedimentos, por outro, indicado na lei ou no regimento, ou, omissos estes, designado por ato da autoridade competente, cumprindo ao substituto, quando titular de cargo em comissão, exercer automaticamente as atribuições do cargo do substituído sem prejuízo do exercício das atribuições inerentes ao seu cargo, salvo se os encargos da substituição reclamarem a dispensa do exercício destes.

§ 5º - A designação para substituir titular de cargo de provimento temporário deverá observar os mesmos requisitos estabelecidos para o seu provimento e somente poderá recair sobre servidor ou empregado público em exercício no respectivo órgão ou entidade e que, preferencialmente, desempenhe suas funções na unidade administrativa da lotação do substituído.

### SEÇÃO VI Do Estágio Probatório

Art. 27 - Ao entrar em exercício, o servidor nomeado para o cargo de provimento permanente ficará sujeito a estágio probatório por um período de 24 (vinte e quatro) meses, durante o qual sua aptidão e capacidade serão objeto de avaliação para o desempenho do cargo, observados os seguintes fatores:

- I - assiduidade;
- II - disciplina;
- III - capacidade de iniciativa; IV - produtividade;
- V - responsabilidade.

Parágrafo único - Obrigatoriamente 4 (quatro) meses antes de findo o período do estágio probatório, será submetida à homologação da autoridade competente a avaliação do desempenho do servidor, que será completada ao término do estágio.

### SEÇÃO VII Da Estabilidade

Art. 28 - O servidor habilitado em concurso público e empossado em cargo de provimento permanente adquirirá estabilidade ao completar 2 (dois) anos de efetivo exercício.

Art. 29 - O servidor estável só perderá o cargo em virtude de sentença judicial transitada em julgado ou de processo administrativo disciplinar, desde que lhe seja assegurada ampla defesa.

### SEÇÃO VIII Da Promoção

Art. 30 - Promoção é a elevação do servidor ocupante de cargo de provimento permanente, dentro da categoria funcional a que pertence, pelos critérios de merecimento e antigüidade.

Parágrafo único - O merecimento será apurado de acordo com os fatores mencionados no artigo 27, incisos I a V, e comprovação de aperfeiçoamento profissional, sem prejuízo do disposto no artigo 32.

Art. 31 - Não haverá promoção de servidor que esteja em estágio probatório ou que não esteja em efetivo exercício em órgão ou entidade da administração estadual, salvo por antigüidade, ou quando afastado para exercício de mandato eletivo.

Art. 32 - Os demais requisitos e critérios para promoção serão os das leis que instituírem os planos de carreira na administração pública estadual e seus regulamentos.

Art. 33 - Compete à unidade de pessoal de cada órgão ou entidade processar as promoções, na forma estabelecida em regulamento.

### SEÇÃO IX Da Reversão

Art. 34 - Reversão é o retorno do aposentado por invalidez, quando os motivos determinantes da aposentadoria forem declarados insubsistentes por junta médica oficial.

Parágrafo único - Será cassada a aposentadoria do servidor que não entrar em exercício dentro de 30 (trinta) dias contados da publicação do ato de reversão.

Art. 35 - A reversão far-se-á no mesmo cargo ou no cargo resultante da transformação, permanecendo o servidor em disponibilidade remunerada enquanto não houver vaga.

Art. 36 - Não poderá reverter o aposentado que contar 70 (setenta) anos de idade.

### SEÇÃO X Do Aproveitamento e da Disponibilidade

Art. 37 - Extinto o cargo ou declarada sua desnecessidade, o servidor estável ficará em disponibilidade remunerada.

Art. 38 - O retorno do servidor em disponibilidade à atividade far-se-á mediante aproveitamento obrigatório em cargo de atribuições e remuneração compatíveis com o anteriormente ocupado.

Parágrafo único - O órgão central de pessoal de cada Poder ou entidade determinará o imediato aproveitamento do servidor em disponibilidade, em vaga que vier a ocorrer.

Art. 39 - Será tornado sem efeito o aproveitamento e cassada a disponibilidade se o servidor não entrar em exercício no prazo legal, salvo por doença comprovada por junta médica oficial.

Art. 40 - É assegurado ao servidor estável o direito à disponibilidade para o exercício de mandato eletivo em diretoria de entidade sindical representativa do servidor público estadual, sem prejuízo da remuneração do cargo permanente de que é titular.

§ 1º - A disponibilidade limitar-se-á a 6 (seis) servidores.

§ 2º - Além dos 6 (seis) servidores, para cada 20 (vinte) mil servidores da base sindical será acrescido de mais 1 (um).

§ 3º - A disponibilidade terá duração igual à do mandato, podendo ser prorrogada, no caso de reeleição, por no máximo 2 (dois) mandatos.

§ 4º - O servidor não poderá ser relotado ou removido de ofício durante o exercício do mandato e até 06 (seis) meses após o término deste.

§ 5º - Cessada a disponibilidade, o servidor retornará imediatamente ao exercício do cargo.

### SEÇÃO XI Da Reintegração

Art. 41 - Reintegração é o retorno do servidor demitido ao cargo anteriormente ocupado ou ao resultante de sua transformação, quando invalidada sua demissão por sentença judicial transitada em julgado ou na forma do artigo 250.

Parágrafo único - Na hipótese de o cargo ter sido extinto, o servidor ficará em disponibilidade.

### SEÇÃO XII Da Recondução

Art. 42 - Recondução é o retorno do servidor estável, sem direito à indenização, ao cargo anteriormente ocupado, dentro da mesma carreira, em decorrência de reintegração do anterior ocupante.

Parágrafo único - Encontrando-se provido o cargo, o servidor será aproveitado em outro cargo ou posto em disponibilidade remunerada.

### SEÇÃO XIII Da Readaptação

Art. 43 - Readaptação é o cometimento ao servidor de novas atribuições, compatíveis com a limitação que tenha sofrido em sua capacidade física ou mental, comprovada por junta médica oficial, garantida a remuneração do cargo de que é titular.

Parágrafo único - É garantida à gestante atribuições compatíveis com seu estado físico, nos casos em que houver recomendação clínica, sem prejuízo de seus vencimentos e demais vantagens do cargo.

**CAPÍTULO II****Da Vacância**

Art. 44 - A vacância do cargo decorrerá de: I - exoneração;  
II - demissão;  
III - aposentadoria;  
IV - falecimento.

Art. 45 - Ocorrendo vaga, considerar-se-ão abertas, na mesma data, as decorrentes de seu preenchimento.

Art. 46 - A exoneração do servidor ocupante de cargo de provimento permanente dar-se-á a seu pedido ou de ofício.

Parágrafo único - A exoneração de ofício será aplicada:

I - quando não satisfeitas as condições do estágio probatório;  
II - quando o servidor não entrar em exercício no prazo estabelecido.

Art. 47 - A exoneração do servidor ocupante de cargo de provimento temporário dar-se-á a seu pedido ou a juízo da autoridade competente.

Art. 48 - A demissão será aplicada como penalidade.

**CAPÍTULO III****Da Relotação e da Remoção**

Art. 49 - Relotação é a movimentação do servidor, com o respectivo cargo, com ou sem mudança de sede, para outro órgão ou entidade do mesmo Poder e natureza jurídica, cujos planos de cargos e vencimentos sejam idênticos, de acordo com o interesse da administração.

§ 1º - A relotação dar-se-á, exclusivamente, para ajustamento de quadros de pessoal às necessidades dos serviços, inclusive nos casos de organização, extinção ou criação de órgãos ou entidades.

§ 2º - Nos casos de extinção de órgãos ou entidades, os servidores estáveis que não puderam ser relatados, na forma deste artigo ou por outro óbice legal, serão colocados em disponibilidade, até seu aproveitamento na forma dos artigos 38 e 39.

Art. 50 - Remoção é o deslocamento do servidor, a pedido ou de ofício, com preenchimento de claro de lotação, no âmbito do mesmo quadro, com ou sem mudança de sede.

§ 1º - Dar-se-á remoção a pedido, para outra localidade, por motivo de saúde do servidor, cônjuge, companheiro ou dependente, condicionado à comprovação por junta médica oficial, hipótese em que, excepcionalmente, será dispensada a exigência de claro de lotação.

§ 2º - No caso previsto no parágrafo anterior, o servidor preencherá o primeiro claro de lotação que vier a ocorrer.

§ 3º - Fica assegurada ao servidor, a fim de acompanhar o cônjuge ou companheiro, preferência na remoção para o mesmo local em que o outro for mandado servir.

**TÍTULO III****Dos Direitos, Vantagens e Benefícios****CAPÍTULO I****Do Vencimento e da Remuneração**

Art. 51 - Vencimento é a retribuição pecuniária pelo exercício de cargo público, com valor fixado em lei.

Art. 52 - Remuneração é o vencimento do cargo, acrescido das vantagens pecuniárias, permanentes ou temporárias, estabelecidas em lei.

Art. 53 - O vencimento do cargo observará o princípio da isonomia, quando couber, e acrescido das vantagens de caráter individual, será irredutível, ressalvadas as relativas à natureza ou ao local de trabalho.

Art. 54 - Nenhum servidor poderá perceber, mensalmente, a título de remuneração, importância superior à soma dos valores fixados como remuneração, em espécie, a qualquer título, para Secretário de Estado.

Parágrafo único - Excluem-se do teto de remuneração as indenizações e vantagens previstas nos artigos 63 e 77, incisos II a IV, o acréscimo previsto no artigo 94, o abono pecuniário previsto no artigo 95 e o salário família.

Art. 55 - Nenhum servidor receberá a título de vencimento, importância inferior ao salário mínimo.

Art. 56 - O servidor perderá:

I - a remuneração dos dias em que faltar ao serviço;  
II - a parcela da remuneração diária, proporcional aos atrasos, ausências e saídas antecipadas, iguais ou superiores a 60 (sessenta) minutos.

Art. 57 - Salvo por imposição legal ou por mandado judicial, nenhum desconto incidirá sobre a remuneração ou proventos.

Parágrafo único - Mediante autorização escrita do servidor, haverá desconto ou consignação em folha de pagamento em favor de entidade sindical e associação de servidores a que seja filiado, ou de terceiros, na forma definida em regulamento.

Art. 58 - As reposições e indenizações ao erário serão descontadas em parcelas mensais, atualizadas, não excedentes à terça parte da remuneração ou dos proventos.

Parágrafo único - Independentemente do parcelamento previsto neste artigo, a percepção de quantias indevidas poderá implicar processo disciplinar para apuração de responsabilidade.

Art. 59 - O servidor em débito com o erário, que for demitido ou exonerado, terá o prazo de 30 (trinta) dias para quitá-lo.

Parágrafo único - A não quitação do débito no prazo previsto implicará a sua inscrição em dívida ativa.

Art. 60 - O vencimento, a remuneração e os proventos não serão objeto de arresto, seqüestro ou penhora, exceto no caso de verba alimentar resultante de decisão judicial.

**CAPÍTULO II****Das Vantagens**

Art. 61 - Além do vencimento, poderão ser concedidas ao servidor as seguintes vantagens:

I - indenizações;  
II - auxílios pecuniários;  
III - gratificações;  
IV - estabilidade econômica.

§ 1º - As indenizações e os auxílios não se incorporam ao vencimento ou proventos para qualquer efeito.

§ 2º - As gratificações e a vantagem pessoal por estabilidade econômica incorporam-se ao vencimento ou aos proventos, nos casos e condições indicados em lei.

Art. 62 - As vantagens pecuniárias não serão computadas nem acumuladas para efeito de concessão de quaisquer outros acréscimos pecuniários ulteriores, sob o mesmo título ou idêntico fundamento.

**SEÇÃO I****Das Indenizações**

Art. 63 - Constituem indenizações ao servidor: I - ajuda de custo;

II - diárias;  
III - transporte.

Parágrafo único - Os valores das indenizações e as condições para sua concessão serão estabelecidos em regulamento.

### **SUBSEÇÃO I** **Da Ajuda de Custo**

Art. 64 - A ajuda de custo destina-se a compensar as despesas de instalação do servidor que, no interesse do serviço, passar a ter exercício em nova sede, com mudança de domicílio, ou que se deslocar a serviço ou por motivo de estudo, no país ou para o exterior.

§ 1º - Correm por conta da administração as despesas de transporte do servidor e de sua família.

§ 2º - É assegurado aos dependentes do servidor que falecer na nova sede, ajuda de custo e transporte para a localidade de origem, dentro do prazo de 180 (cento e oitenta) dias, contados do óbito.

Art. 65 - A ajuda de custo não poderá exceder a importância correspondente a 15 (quinze) vezes o valor do menor vencimento pago pela Administração Pública do Estado.

Parágrafo único - Excetuam-se da regra do caput deste artigo a hipótese de missão ou estudo no exterior, competindo a sua fixação ao Chefe do respectivo Poder.

Art. 66 - Não será concedida ajuda de custo:

I - ao servidor que se afastar da sede ou a ela retornar, em virtude de mandato eletivo;

II - ao servidor que for afastado para servir em outro órgão ou entidade dos Poderes da União, de outros Estados, do Distrito Federal e dos Municípios;

III - ao servidor que for removido a pedido;

IV - a um dos cônjuges, sendo ambos servidores estaduais, quando o outro tiver direito à ajuda de custo pela mesma mudança de sede.

Art. 67 - O servidor ficará obrigado a restituir a ajuda de custo quando, injustificadamente, não se apresentar na nova sede no prazo previsto no § 1º do artigo 21.

Parágrafo único - Não haverá obrigação de restituir a ajuda de custo nos casos de exoneração de ofício ou de retorno por motivo de doença comprovada.

### **SUBSEÇÃO II** **Das Diárias**

Art. 68 - Ao servidor que se deslocar da sede em caráter eventual ou transitório, no interesse do serviço, serão concedidas, além de transporte, diárias para atender às despesas de alimentação e hospedagem.

Art. 69 - Não será concedida diária quando o deslocamento do servidor implicar desligamento de sua sede.

Art. 70 - O total de diárias atribuídas ao servidor não poderá exceder a 180 (cento e oitenta) dias por ano, salvo em casos especiais expressamente autorizados pelo Chefe do Poder ou dirigente superior de entidades.

Art. 71 - O servidor que receber diária e não se afastar da sede, por qualquer motivo, fica obrigado a restituí-las integralmente e de uma só vez, no prazo de 5 (cinco) dias.

Parágrafo único - Na hipótese do servidor retornar à sede em prazo menor do que o previsto para o seu afastamento, restituirá as diárias recebidas em excesso, no prazo previsto neste artigo.

### **SUBSEÇÃO III** **Da Indenização de transporte**

Art. 72 - Conceder-se-á indenização de transporte ao servidor que realizar despesas com a utilização de meio próprio de locomoção para execução de serviços externos, na sede ou fora dela, no interesse da administração, na forma e condições estabelecidas em regulamento.

### **SEÇÃO II** **Dos Auxílios Pecuniários**

Art. 73 - Serão concedidos aos servidores os seguintes auxílios pecuniários:

I - auxílio-moradia;

II - auxílio-transporte;

III - auxílio-alimentação.

#### **SUBSEÇÃO I** **Do Auxílio-moradia**

Art. 74 - O servidor, quando deslocado de ofício de sua sede, em caráter temporário, no interesse da administração, fará jus a auxílio para moradia, na forma e condições estabelecidas em regulamento.

§ 1º - O auxílio-moradia é devido a partir da data do exercício na nova sede, em valor nunca inferior a 20% (vinte por cento) da remuneração do cargo permanente, até o prazo máximo de 2 (dois) anos.

§ 2º - O auxílio-moradia não será concedido, ou será suspenso, quando o servidor ocupar prédio público.

#### **SUBSEÇÃO II** **Do Auxílio-transporte**

Art. 75 - O auxílio-transporte será devido ao servidor ativo, nos deslocamentos da residência para o trabalho e vice-versa, na forma e condições estabelecidas em regulamento.

Parágrafo único - A participação do servidor não poderá exceder a 6% (seis por cento) do vencimento básico.

#### **SUBSEÇÃO III** **Do Auxílio-alimentação**

Art. 76 - O auxílio-alimentação será devido ao servidor ativo, na forma e condições estabelecidas em regulamento.

### **SEÇÃO III** **Das Gratificações**

Art. 77 - Além do vencimento e das vantagens previstas nesta lei, serão deferidas ao servidor as seguintes gratificações:

I - pelo exercício de cargo de provimento temporário; II - natalina;

III - adicional por tempo de serviço;

IV - adicional pelo exercício de atividades insalubres, perigosas ou penosas; V - adicional pela prestação de serviço extraordinário;

VI - adicional noturno;

VII - outras gratificações ou adicionais previstos em lei.

#### **SUBSEÇÃO I** **Da Gratificação pelo Exercício de Cargo de Provimento Temporário**

Art. 78 - O servidor investido em cargo de provimento permanente terá direito a perceber, pelo exercício do cargo de provimento temporário, gratificação equivalente a 30% (trinta por cento) do valor correspondente ao símbolo respectivo ou optar pelo valor integral do símbolo, que neste caso, será pago como vencimento básico enquanto durar a investidura ou ainda pela diferença entre este e a retribuição do cargo seu efetivo.



1 Aplicação da lei penal. 1.1 Princípios da legalidade e da anterioridade. 1.2 A lei penal no tempo e no espaço. 1.3 Tempo e lugar do crime. 1.4 Lei penal excepcional, especial e temporária. 1.5 Territorialidade e extraterritorialidade da lei penal. 1.6 Pena cumprida no estrangeiro. 1.7 Eficácia da sentença estrangeira. 1.8 Contagem de prazo. 1.9 Frações não computáveis da pena. 1.10 Interpretação da lei penal. 1.11 Analogia. 1.12 Irretroatividade da lei penal. 1.13 Conflito aparente de normas penais. ....	01
2 O fato típico e seus elementos. 2.1 Crime consumado e tentado. 2.2 Pena da tentativa. 2.3 Concurso de crimes. 2.4 Ilícitude e causas de exclusão. 2.5 Excesso punível. 2.6 Culpabilidade. 2.6.1 Elementos e causas de exclusão. ....	05
3 Imputabilidade penal. ....	18
4 Concurso de pessoas. ....	19
5 Crimes contra a pessoa. ....	21
6 Crimes contra o patrimônio. ....	29
7 Crimes contra a fé pública. ....	36
8 Crimes contra a administração pública. ....	40
9 Delitos hediondos (Lei Federal nº 8.072/1990). ....	49
10 Disposições constitucionais aplicáveis ao direito penal. ....	50
11. Direito de Representação e processo de responsabilidade administrativa e penal nos casos de abuso de autoridade (Lei 4.898/1965). ....	52

**1 APLICAÇÃO DA LEI PENAL. 1.1 PRINCÍPIOS DA LEGALIDADE E DA ANTERIORIDADE. 1.2 A LEI PENAL NO TEMPO E NO ESPAÇO. 1.3 TEMPO E LUGAR DO CRIME. 1.4 LEI PENAL EXCEPCIONAL, ESPECIAL E TEMPORÁRIA. 1.5 TERRITORIALIDADE E EXTRATERRITORIALIDADE DA LEI PENAL. 1.6 PENA CUMPRIDA NO ESTRANGEIRO. 1.7 EFICÁCIA DA SENTENÇA ESTRANGEIRA. 1.8 CONTAGEM DE PRAZO. 1.9 FRAÇÕES NÃO COMPUTÁVEIS DA PENA. 1.10 INTERPRETAÇÃO DA LEI PENAL. 1.11 ANALOGIA. 1.12 IRRETROATIVIDADE DA LEI PENAL. 1.13 CONFLITO APARENTE DE NORMAS PENAIS.**

**DECRETO-LEI NO 2.848, DE 7 DE DEZEMBRO DE 1940.**

*Código Penal.*

O PRESIDENTE DA REPÚBLICA, usando da atribuição que lhe confere o art. 180 da Constituição, decreta a seguinte Lei:

**PARTE GERAL**

**TÍTULO I**

**DA APLICAÇÃO DA LEI PENAL**

**(REDAÇÃO DADA PELA LEI Nº 7.209, DE 11.7.1984)**

**Anterioridade da Lei**

Art. 1º - Não há crime sem lei anterior que o defina. Não há pena sem prévia cominação legal. (Redação dada pela Lei nº 7.209, de 11.7.1984)

**Lei penal no tempo**

Art. 2º - Ninguém pode ser punido por fato que lei posterior deixa de considerar crime, cessando em virtude dela a execução e os efeitos penais da sentença condenatória. (Redação dada pela Lei nº 7.209, de 11.7.1984)

Parágrafo único - A lei posterior, que de qualquer modo favorecer o agente, aplica-se aos fatos anteriores, ainda que decididos por sentença condenatória transitada em julgado. (Redação dada pela Lei nº 7.209, de 11.7.1984)

**Lei excepcional ou temporária (Incluído pela Lei nº 7.209, de 11.7.1984)**

Art. 3º - A lei excepcional ou temporária, embora decorrido o período de sua duração ou cessadas as circunstâncias que a determinaram, aplica-se ao fato praticado durante sua vigência. (Redação dada pela Lei nº 7.209, de 1984)

**Tempo do crime**

Art. 4º - Considera-se praticado o crime no momento da ação ou omissão, ainda que outro seja o momento do resultado. (Redação dada pela Lei nº 7.209, de 1984)

**Territorialidade**

Art. 5º - Aplica-se a lei brasileira, sem prejuízo de convenções, tratados e regras de direito internacional, ao crime cometido no território nacional. (Redação dada pela Lei nº 7.209, de 1984)

§ 1º - Para os efeitos penais, consideram-se como extensão do território nacional as embarcações e aeronaves brasileiras, de natureza pública ou a serviço do governo brasileiro onde quer que se encontrem, bem como as aeronaves e as embarcações brasileiras, mercantes ou de propriedade privada, que se achem, respectivamente, no espaço aéreo correspondente ou em alto-mar. (Redação dada pela Lei nº 7.209, de 1984)

§ 2º - É também aplicável a lei brasileira aos crimes praticados a bordo de aeronaves ou embarcações estrangeiras de propriedade privada, achando-se aquelas em pouso no território nacional ou em vôo no espaço aéreo correspondente, e estas em porto ou mar territorial do Brasil. (Redação dada pela Lei nº 7.209, de 1984)

Lugar do crime (Redação dada pela Lei nº 7.209, de 1984)

Art. 6º - Considera-se praticado o crime no lugar em que ocorreu a ação ou omissão, no todo ou em parte, bem como onde se produziu ou deveria produzir-se o resultado. (Redação dada pela Lei nº 7.209, de 1984)

**Extraterritorialidade (Redação dada pela Lei nº 7.209, de 1984)**

Art. 7º - Ficam sujeitos à lei brasileira, embora cometidos no estrangeiro: (Redação dada pela Lei nº 7.209, de 1984)

I - os crimes: (Redação dada pela Lei nº 7.209, de 11.7.1984)

a) contra a vida ou a liberdade do Presidente da República; (Incluído pela Lei nº 7.209, de 1984)

b) contra o patrimônio ou a fé pública da União, do Distrito Federal, de Estado, de Território, de Município, de empresa pública, sociedade de economia mista, autarquia ou fundação instituída pelo Poder Público; (Incluído pela Lei nº 7.209, de 1984)

c) contra a administração pública, por quem está a seu serviço; (Incluído pela Lei nº 7.209, de 1984)

d) de genocídio, quando o agente for brasileiro ou domiciliado no Brasil; (Incluído pela Lei nº 7.209, de 1984)

II - os crimes: (Redação dada pela Lei nº 7.209, de 11.7.1984)

a) que, por tratado ou convenção, o Brasil se obrigou a reprimir; (Incluído pela Lei nº 7.209, de 1984)

b) praticados por brasileiro; (Incluído pela Lei nº 7.209, de 1984)

c) praticados em aeronaves ou embarcações brasileiras, mercantes ou de propriedade privada, quando em território estrangeiro e aí não sejam julgados. (Incluído pela Lei nº 7.209, de 1984)

§ 1º - Nos casos do inciso I, o agente é punido segundo a lei brasileira, ainda que absolvido ou condenado no estrangeiro. (Incluído pela Lei nº 7.209, de 1984)

§ 2º - Nos casos do inciso II, a aplicação da lei brasileira depende do concurso das seguintes condições: (Incluído pela Lei nº 7.209, de 1984)

a) entrar o agente no território nacional; (Incluído pela Lei nº 7.209, de 1984)

b) ser o fato punível também no país em que foi praticado; (Incluído pela Lei nº 7.209, de 1984)

c) estar o crime incluído entre aqueles pelos quais a lei brasileira autoriza a extradição; (Incluído pela Lei nº 7.209, de 1984)

d) não ter sido o agente absolvido no estrangeiro ou não ter aí cumprido a pena; (Incluído pela Lei nº 7.209, de 1984)

e) não ter sido o agente perdoado no estrangeiro ou, por outro motivo, não estar extinta a punibilidade, segundo a lei mais favorável. (Incluído pela Lei nº 7.209, de 1984)

§ 3º - A lei brasileira aplica-se também ao crime cometido por estrangeiro contra brasileiro fora do Brasil, se, reunidas as condições previstas no parágrafo anterior: (Incluído pela Lei nº 7.209, de 1984)

a) não foi pedida ou foi negada a extradição; (Incluído pela Lei nº 7.209, de 1984)

b) houve requisição do Ministro da Justiça. (Incluído pela Lei nº 7.209, de 1984)

**Pena cumprida no estrangeiro (Redação dada pela Lei nº 7.209, de 11.7.1984)**

Art. 8º - A pena cumprida no estrangeiro atenua a pena imposta no Brasil pelo mesmo crime, quando diversas, ou nela é computada, quando idênticas. (Redação dada pela Lei nº 7.209, de 11.7.1984)

**Eficácia de sentença estrangeira (Redação dada pela Lei nº 7.209, de 11.7.1984)**

Art. 9º - A sentença estrangeira, quando a aplicação da lei brasileira produz na espécie as mesmas consequências, pode ser homologada no Brasil para: (Redação dada pela Lei nº 7.209, de 11.7.1984)

I - obrigar o condenado à reparação do dano, a restituições e a outros efeitos civis; (Incluído pela Lei nº 7.209, de 11.7.1984)

II - sujeitá-lo a medida de segurança. (Incluído pela Lei nº 7.209, de 11.7.1984)

Parágrafo único - A homologação depende: (Incluído pela Lei nº 7.209, de 11.7.1984)

a) para os efeitos previstos no inciso I, de pedido da parte interessada; (Incluído pela Lei nº 7.209, de 11.7.1984)

b) para os outros efeitos, da existência de tratado de extradição com o país de cuja autoridade judiciária emanou a sentença, ou, na falta de tratado, de requisição do Ministro da Justiça. (Incluído pela Lei nº 7.209, de 11.7.1984)

Contagem de prazo (Redação dada pela Lei nº 7.209, de 11.7.1984)

Art. 10 - O dia do começo inclui-se no cômputo do prazo. Contam-se os dias, os meses e os anos pelo calendário comum. (Redação dada pela Lei nº 7.209, de 11.7.1984)

Frações não computáveis da pena (Redação dada pela Lei nº 7.209, de 11.7.1984)

Art. 11 - Desprezam-se, nas penas privativas de liberdade e nas restritivas de direitos, as frações de dia, e, na pena de multa, as frações de cruzeiro. (Redação dada pela Lei nº 7.209, de 11.7.1984)

Legislação especial (Incluída pela Lei nº 7.209, de 11.7.1984)

Art. 12 - As regras gerais deste Código aplicam-se aos fatos incriminados por lei especial, se esta não dispuser de modo diverso. (Redação dada pela Lei nº 7.209, de 11.7.1984)

A interpretação da lei busca interpretar a vontade da norma penal, ou seja, busca encontrar o sentido mais adequado e o alcance que a lei penal pretende atingir.

A interpretação pode se dar das seguintes formas:

### 1) Quanto ao sujeito:

- **Autêntica:** quando o próprio legislador edita uma nova norma para interpretar uma primeira. Pode vir dentro da própria legislação (ex. crime de peculato - o conceito de funcionário público vem explicado na própria lei, mas em outro artigo - no artigo 327, CP) ou por lei posterior. Deve emanar do próprio órgão que elaborou o preceito interpretado.

- **Doutrinária:** realizada por juristas e estudiosos do Direito.

- **Jurisprudencial:** realizada por juízes e tribunais (Jurisprudências).

### 2) Quanto aos resultados:

- **Extensiva:** quando o texto da lei diz menos que a vontade do legislador, o intérprete precisa ampliar sua interpretação para encontrar o sentido da norma.

- **Restritiva:** quando o texto da lei diz mais do que a vontade do legislador e o intérprete precisa restringir o seu alcance para a efetiva interpretação.

- **Declarativa:** quando o texto da lei expressa exatamente a vontade do legislador, sem precisar ampliar ou restringir o seu alcance para a interpretação.

### 3) Quanto aos meios:

- **Gramatical/Literal:** quando a interpretação considera o sentido literal das palavras da lei.

- **Histórica:** a interpretação considera o contexto histórico do processo de elaboração da lei.

- **Sistemática:** quando a interpretação considera a integração da lei com as demais leis do ordenamento jurídico e ainda com os princípios gerais do direito.

- **Teleológica:** quando a interpretação busca encontrar a finalidade da lei.

- **Lógica:** a interpretação se dá através do raciocínio dedutivo/lógico.

## Interpretação x Integração da Lei

A interpretação da lei não pode ser confundida com a integração da lei. A interpretação é utilizada para buscar o significado da norma, já a integração é utilizada para preencher lacunas na legislação.

A integração não é uma forma de interpretação da lei penal, haja vista que nem lei existe para o caso concreto.

O juiz pode utilizar-se dos seguintes meios para suprir as lacunas na legislação:

- **Analogia:** aplica-se a um caso não previsto em lei, uma norma que regule caso semelhante. No Direito Penal a analogia *in malam partem*, que prejudica o réu, não é admitida. Admite-se apenas a analogia *in bonam partem*.

- **Costumes:** prática reiterada de determinadas condutas pela sociedade.

- **Princípios Gerais do Direito:** princípios que norteiam e orientam o ordenamento jurídico.

## Interpretação Extensiva x Interpretação Analógica

Na interpretação extensiva o texto da lei diz menos que a vontade do legislador, por esta razão o intérprete precisa ampliar sua interpretação para encontrar o sentido da norma. Não há lacuna da lei, nem conceitos genéricos (a lei neste caso não fornece parâmetros genéricos para a interpretação, ela fala menos do que deveria).

Já na interpretação analógica existe uma norma regulando a hipótese, mas de forma genérica, o que torna necessário a interpretação. A própria norma neste caso fornece os elementos e parâmetros para a interpretação.

Ex: art.121, §2º, I, CP: “*mediante paga ou promessa de recompensa, ou por outro motivo torpe*” / art.121, § 2º, III, CP: *com emprego de veneno, fogo, explosivo, asfixia, tortura ou outro meio insidioso ou cruel, ou de que possa resultar perigo comum;*

## Interpretação Analógica x Analogia

A interpretação analógica e a analogia não se confundem, principalmente porque a analogia não é forma de interpretação da lei, mas sim de integração da lei.

A analogia é utilizada para suprir lacunas na lei e não pode ser utilizada *in malam partem*. Já na interpretação analógica não existem lacunas, mas sim uma lei com expressões genéricas que precisam ser interpretadas. A interpretação analógica pode se dar *in bonam partem* e *in malam partem*.

## Questões

**01. (PC/SP - Delegado de Polícia – VUNESP/2018)** Prescreve o art. 327 do CP: “considera-se funcionário público, para os efeitos penais, quem, embora transitoriamente ou sem remuneração, exerce cargo, emprego ou função pública. ”

Tal norma traduz exemplo de interpretação

- (A) científica.
- (B) autêntica.
- (C) extensiva.
- (D) doutrinária.
- (E) analógica

**02.(EMAP – Analista Portuário – CESPE/2018)** A respeito da aplicação da lei penal, julgue o item a seguir.

A analogia constitui meio para suprir lacuna do direito positivo, mas, em direito penal, só é possível a aplicação analógica da lei penal *in bonam partem*, em atenção ao princípio da reserva legal, expresso no artigo primeiro do Código Penal.

( ) Certo ( ) Errado

**03. (PC/BA – Escrivão de Polícia – CESPE/2018)** O Código Penal estabelece como hipótese de qualificação do homicídio o cometimento do ato com emprego de veneno, fogo, explosivo, asfixia, tortura ou outro meio insidioso ou cruel, ou de que possa resultar perigo comum. Esse dispositivo legal é exemplo de interpretação

- (A) analógica.
- (B) teleológica.
- (C) restritiva.
- (D) progressiva.
- (E) autêntica.

**04. (PC/MS – Delegado de Polícia – FAPEMS/2017)** Com relação aos princípios de Direito Penal e à interpretação da lei penal, assinale a alternativa correta.

- (A) A interpretação autêntica contextual visa a dirimir a incerteza ou obscuridade da lei anterior.
- (B) Não se aplica o princípio da individualização da pena na fase da execução penal.
- (C) A interpretação quanto ao resultado busca o significado legal de acordo com o progresso da ciência.
- (D) O princípio da proporcionalidade tem apenas o judiciário como destinatário cujas penas impostas ao autor do delito devem ser proporcionais à concreta gravidade.
- (E) A interpretação teleológica busca alcançar a finalidade da lei, aquilo que ela se destina a regular.

#### Gabarito

**01.B / 02.Certo / 03.A / 04.E**

A Lei Penal no Tempo e a Lei Penal no Espaço são matérias estudadas dentro da Aplicação da Lei Penal, prevista no Título I, da Parte Geral do Código Penal (CP), e buscam auxiliar os operadores do direito na correta aplicação da lei penal nos casos concretos.

#### Lei Penal no Tempo

A principal finalidade da lei penal no tempo é identificar o momento do crime.

Nos casos concretos surgem muitas dúvidas com relação ao tempo do crime, como por exemplo: qual seria o momento do crime em um caso de homicídio? O momento em que o autor deu o tiro ou a data em que a vítima veio efetivamente a falecer?

Para tentar solucionar tais questionamentos, a doutrina criou 03 Teorias que explicam qual seria o tempo do crime:

- **Teoria da atividade:** o tempo do crime é o momento da ação ou da omissão, mesmo que o resultado ocorra em momento posterior.

- **Teoria do resultado:** o tempo do crime é o momento em que se produziu o resultado, sendo irrelevante o tempo da ação ou da omissão.

- **Teoria mista ou da ubiquidade:** o tempo do crime é tanto o momento da ação ou da omissão, quanto o momento do resultado.

O artigo 4º do Código Penal adotou a **Teoria da Atividade** para estabelecer o **Tempo do Crime**, vejamos:

#### *Tempo do crime*

**Art. 4º - Considera-se praticado o crime no momento da ação ou omissão, ainda que outro seja o momento do resultado.**

Sendo assim, voltando ao exemplo do homicídio, temos que o momento do crime será o dia em que o sujeito deu o tiro, independentemente da data em que a vítima morreu e pouco importando se ela morreu na hora ou duas semanas depois.

Nota-se, portanto, que a lei penal no tempo é regida pelo **Princípio do Tempus Regit Actum**, segundo o qual, os atos são regidos pela lei em vigor na data em que eles ocorreram.

Deste princípio decorre o Princípio da Irretroatividade da Lei Penal, previsto no artigo 5º, XL da CF, que dispõe que a lei penal não retroagirá, salvo para beneficiar o réu.

A regra, portanto, é da **Irretroatividade da Lei Penal**, ou seja, a lei penal só se aplica a fatos praticados após a sua vigência, não podendo voltar para prejudicar o acusado.

Como exceção, a lei penal poderá retroagir apenas para beneficiar o réu (**Retroatividade**). Neste caso, a lei poderá ser aplicada a fatos ocorridos antes da sua entrada em vigor.

Como outra exceção ao princípio da Irretroatividade temos a **Ultratividade**, que consiste na aplicação de uma lei, mesmo após a sua revogação, para regular os fatos ocorridos durante a sua vigência.

#### **Conflito de Lei Penal no Tempo:**

Na prática, com a constante mudança da legislação e com a consequente sucessão das leis, alguns conflitos podem surgir com relação à aplicação da lei, principalmente quando o fato se dá na vigência de uma lei e o julgamento em outra.

Os conflitos poderão ocorrer nos seguintes casos:

**1) Abolitio Criminis:** quando uma lei nova, mais benéfica, revoga um tipo penal incriminador. Aquele fato deixa de ser considerado crime. Extingue-se a punibilidade. A lei nova deve retroagir. (Art.2º, CP)

Obs.: os efeitos penais desaparecem com a abolitio criminis, mas os efeitos civis permanecem.

#### *Lei penal no tempo*

**Art. 2º - Ninguém pode ser punido por fato que lei posterior deixa de considerar crime, cessando em virtude dela a execução e os efeitos penais da sentença condenatória.**

**2) Novatio Legis Incriminadora:** quando uma lei nova incrimina fatos que anteriormente eram permitidos. Lei nova que passa considerar crime determinada conduta. A lei nova não pode retroagir. Será aplicada somente a fatos posteriores a sua entrada em vigor.

**3) Novatio Legis in Pejus:** quando surge uma lei nova que é mais severa que a anterior. Vale ressaltar que a lei nova não cria um novo tipo penal, apenas torna mais severo um fato que já era típico. A lei nova não pode retroagir. Ao caso concreto será aplicada a lei anterior mais benéfica, mesmo que revogada (ultratividade)

**4) Novatio Legis in Mellius:** quando uma lei nova é de qualquer modo mais favorável que a anterior. A lei nova deve retroagir, beneficiando o acusado. (Art.2º, parágrafo único, CP)

#### *Lei penal no tempo*

**Art. 2º - (...)**

**Parágrafo único - A lei posterior, que de qualquer modo favorecer o agente, aplica-se aos fatos anteriores, ainda que decididos por sentença condenatória transitada em julgado.**

**Lei Excepcional ou Temporária:** são temporárias as leis criadas para regular determinada situação, durante um período específico. São leis que possuem prazo de vigência determinado.

Já as leis excepcionais são aquelas criadas para disciplinar situações emergenciais, como por exemplo, guerra, calamidade pública, etc. As leis excepcionais não possuem prazo determinado de vigência. Elas vigoram enquanto durar a situação emergencial.



O artigo 3º do Código Penal dispõe que: a lei excepcional ou temporária, embora decorrido o período de sua duração ou cessadas as circunstâncias que a determinaram, aplica-se ao fato praticado durante sua vigência”.

O que o artigo quis dizer é que as leis temporárias e as excepcionais são ultrativas, ou seja, mesmo após terem sido revogadas, serão aplicadas a fatos ocorridos durante a sua vigência. Ocorre nestes casos o fenômeno da Ultratividade.

#### *Lei excepcional ou temporária*

Art. 3º - A lei excepcional ou temporária, embora decorrido o período de sua duração ou cessadas as circunstâncias que a determinaram, aplica-se ao fato praticado durante sua vigência.

#### **Lei Penal no Espaço**

A lei penal no espaço busca identificar o lugar onde o crime foi praticado, para saber se a lei brasileira poderá ou não ser aplicada.

Assim como no Tempo do Crime, a doutrina também criou 03 teorias para estabelecer o lugar do crime.

- **Teoria da atividade:** o lugar do crime será o local da prática da ação ou da omissão.

- **Teoria do resultado:** o lugar do crime será o local onde o resultado se produziu.

- **Teoria Mista ou da Ubiquidade:** o lugar do crime será tanto o local onde foi praticada a ação ou omissão, como o lugar em que se produziu o resultado.

O artigo 6º do Código Penal adotou a **Teoria Mista ou da Ubiquidade** para estabelecer o **Lugar do Crime**, vejamos:

#### *Lugar do crime*

Art. 6º - Considera-se praticado o crime no lugar em que ocorreu a ação ou omissão, no todo ou em parte, bem como onde se produziu ou deveria produzir-se o resultado.

#### **Princípios da Lei Penal no Espaço:**

Dois princípios regem a aplicação da lei penal no espaço: O **Princípio da Territorialidade** e o **Princípio da Extraterritorialidade**.

**1) Princípio da Territorialidade:** aplica-se a lei brasileira aos crimes cometidos dentro do território nacional. (REGRA)

- **Território Nacional:** solo, subsolo, rios lagos, lagoas, mar territorial e espaço aéreo correspondente.

- **Território Nacional por Extensão:** embarcações e aeronaves brasileiras, de natureza pública ou a serviço do governo brasileiro onde quer que se encontrem, bem como as aeronaves e as embarcações brasileiras, mercantes ou de propriedade privada, que se achem, respectivamente, no espaço aéreo correspondente ou em alto-mar.

A Territorialidade está prevista no artigo 5º do Código Penal, vejamos:

#### *Territorialidade*

Art. 5º - Aplica-se a lei brasileira, sem prejuízo de convenções, tratados e regras de direito internacional, ao crime cometido no território nacional.

§ 1º - Para os efeitos penais, consideram-se como extensão do território nacional as embarcações e aeronaves brasileiras, de natureza pública ou a serviço do governo brasileiro onde quer que se encontrem, bem como as aeronaves e as embarcações brasileiras, mercantes ou de propriedade privada, que se achem, respectivamente, no espaço aéreo correspondente ou em alto-mar.

§ 2º - É também aplicável a lei brasileira aos crimes praticados a bordo de aeronaves ou embarcações estrangeiras de propriedade privada, achando-se aquelas em pouso no território nacional ou em vôo no espaço aéreo correspondente, e estas em porto ou mar territorial do Brasil.

A Territorialidade divide-se em:

- **Territorialidade Absoluta:** no Brasil, apenas a lei brasileira será aplicada.

- **Territorialidade Temperada:** a lei estrangeira poderá ser aplicada em crimes cometidos no Brasil, quando assim determinar os Tratados e Convenções Internacionais.

O artigo 5º, do Código Penal adotou o **Princípio da Territorialidade Temperada**.

**2) Princípio da Extraterritorialidade:** aplica-se a lei brasileira, excepcionalmente, aos crimes cometidos em território estrangeiro; (EXCEÇÃO)

A territorialidade está prevista no artigo 7º do Código Penal e pode ser: Condicionada, Incondicionada e Hipercondicionada.

**a) Extraterritorialidade Incondicionada:** prevista no artigo 7º, I, do CP.

#### *Extraterritorialidade*

Art. 7º - Ficam sujeitos à lei brasileira, embora cometidos no estrangeiro:

I - os crimes:

a) contra a vida ou a liberdade do Presidente da República;  
b) contra o patrimônio ou a fé pública da União, do Distrito Federal, de Estado, de Território, de Município, de empresa pública, sociedade de economia mista, autarquia ou fundação instituída pelo Poder Público;

c) contra a administração pública, por quem está a seu serviço;  
d) de genocídio, quando o agente for brasileiro ou domiciliado no Brasil;

(...)

§ 1º - Nos casos do inciso I, o agente é punido segundo a lei brasileira, ainda que absolvido ou condenado no estrangeiro.

**b) Extraterritorialidade Condicionada:** prevista no artigo 7º, II, do CP.

#### *Extraterritorialidade*

Art. 7º - Ficam sujeitos à lei brasileira, embora cometidos no estrangeiro:

(...)

II - os crimes:

a) que, por tratado ou convenção, o Brasil se obrigou a reprimir;  
b) praticados por brasileiro;  
c) praticados em aeronaves ou embarcações brasileiras, mercantes ou de propriedade privada, quando em território estrangeiro e aí não sejam julgados.

(...)

§ 2º - Nos casos do inciso II, a aplicação da lei brasileira depende do concurso das seguintes condições: (Requisitos Cumulativos)

a) entrar o agente no território nacional;  
b) ser o fato punível também no país em que foi praticado;  
c) estar o crime incluído entre aqueles pelos quais a lei brasileira autoriza a extradição;

d) não ter sido o agente absolvido no estrangeiro ou não ter aí cumprido a pena;

e) não ter sido o agente perdoado no estrangeiro ou, por outro motivo, não estar extinta a punibilidade, segundo a lei mais favorável.



**c) Extraterritorialidade Hipercondicionada:** prevista no artigo 7º, §3º, do CP.

*Extraterritorialidade*

Art. 7º - Ficam sujeitos à lei brasileira, embora cometidos no estrangeiro:

(...)

§ 3º - A lei brasileira aplica-se também ao crime cometido por estrangeiro contra brasileiro fora do Brasil, se, reunidas as condições previstas no parágrafo anterior:

- a) não foi pedida ou foi negada a extradição;
- b) houve requisição do Ministro da Justiça.

**Questões**

**01. (Prefeitura de Boa Vista/RR - Guarda Civil Municipal - SELECON/2020)** Pégaso é condenado pela prática de crime previsto em lei a quinze anos de reclusão, tendo a decisão judicial transitada em julgado. Após dois anos de cumprimento da pena, surge lei nova que deixa de considerar como crime os fatos que levaram à condenação de Pégaso. Nesse caso, segundo os comandos normativos do Código Penal, a lei:

- (A) não retroagirá pelo efeito permanente da decisão judicial
- (B) retroagirá para beneficiar o réu
- (C) retroagirá se houve concordância do Ministério Público
- (D) não retroagirá por ser regra de exceção

**02. (TJ/PA - Oficial de Justiça Avaliador - CESPE/2020)** Com relação ao tempo e ao lugar do crime, o Código Penal brasileiro adotou, respectivamente, as teorias do (a)

- (A) resultado e da ação.
- (B) consumação e do resultado.
- (C) atividade e da ubiquidade.
- (D) ubiquidade e da atividade.
- (E) ação e da consumação.

**03. (EBSERH - Advogado - VUNESP/2020)** Ficam sujeitos à lei brasileira, sem a necessidade do concurso de nenhuma condição, os seguintes crimes cometidos no estrangeiro:

- (A) praticados por brasileiro.
- (B) aqueles que, por tratado ou convenção, o Brasil se obrigou a reprimir.
- (C) de genocídio, quando o agente for brasileiro ou domiciliado no Brasil.
- (D) praticados em aeronaves brasileiras, mercantes ou de propriedade privada, quando em território estrangeiro e aí não sejam julgados.
- (E) praticados em embarcações brasileiras, mercantes ou de propriedade privada, quando em território estrangeiro e aí não sejam julgados.

**04. (CREA/TO - Advogado - Quadrix/2019)** Acerca das noções gerais de direito, julgue o item.

No âmbito do direito penal, aplica-se, em regra, o princípio do *tempus regit actum*, por meio do qual se deve aplicar a lei penal em vigor na data da prática do ato delituoso. No entanto, se a nova lei, mesmo não estando em vigor na data do crime, for mais benéfica ao acusado, deverá retroagir para ser aplicada no caso concreto.

- ( ) Certo
- ( ) Errado

**05. (Pref. de Petrolina - Guarda Civil - IDIB/2019)** De acordo com o Código Penal, assinale a alternativa correta acerca do tempo e lugar do crime:

(A) Considera-se praticado o crime no momento em que ocorreu a ação ou omissão, bem como quando se produziu ou deveria produzir-se o resultado.

(B) Considera-se praticado o crime no lugar em que ocorreu a ação ou omissão, ainda que outro seja o local do resultado.

(C) Considera-se praticado o crime no lugar em que ocorreu a ação ou omissão, no todo ou em parte, bem como onde se produziu ou deveria produzir-se o resultado.

(D) Considera-se praticado o crime no lugar da ação ou, em caso de omissão, apenas no local do resultado.

(E) Para fins penais, o tempo e o lugar do crime são idênticos.

**Gabarito**

**01.B / 02.C / 03.C / 04.Certo / 05.C**

**2 O FATO TÍPICO E SEUS ELEMENTOS. 2.1 CRIME CONSUMADO E TENTADO. 2.2 PENA DA TENTATIVA. 2.3 CONCURSO DE CRIMES. 2.4 ILICITUDE E CAUSAS DE EXCLUSÃO. 2.5 EXCESSO PUNÍVEL. 2.6 CULPABILIDADE. 2.6.1 ELEMENTOS E CAUSAS DE EXCLUSÃO.**

**TÍTULO II  
DO CRIME**

Relação de causalidade (Redação dada pela Lei nº 7.209, de 11.7.1984)

Art. 13 - O resultado, de que depende a existência do crime, somente é imputável a quem lhe deu causa. Considera-se causa a ação ou omissão sem a qual o resultado não teria ocorrido. (Redação dada pela Lei nº 7.209, de 11.7.1984)

Superveniência de causa independente (Incluído pela Lei nº 7.209, de 11.7.1984)

§ 1º - A superveniência de causa relativamente independente exclui a imputação quando, por si só, produziu o resultado; os fatos anteriores, entretanto, imputam-se a quem os praticou. (Incluído pela Lei nº 7.209, de 11.7.1984)

Relevância da omissão (Incluído pela Lei nº 7.209, de 11.7.1984)

§ 2º - A omissão é penalmente relevante quando o omitente devia e podia agir para evitar o resultado. O dever de agir incumbe a quem: (Incluído pela Lei nº 7.209, de 11.7.1984)

- a) tenha por lei obrigação de cuidado, proteção ou vigilância; (Incluído pela Lei nº 7.209, de 11.7.1984)
- b) de outra forma, assumiu a responsabilidade de impedir o resultado; (Incluído pela Lei nº 7.209, de 11.7.1984)
- c) com seu comportamento anterior, criou o risco da ocorrência do resultado. (Incluído pela Lei nº 7.209, de 11.7.1984)

Art. 14 - Diz-se o crime: (Redação dada pela Lei nº 7.209, de 11.7.1984)

Crime consumado (Incluído pela Lei nº 7.209, de 11.7.1984)

I - consumado, quando nele se reúnem todos os elementos de sua definição legal; (Incluído pela Lei nº 7.209, de 11.7.1984)

Tentativa (Incluído pela Lei nº 7.209, de 11.7.1984)

II - tentado, quando, iniciada a execução, não se consuma por circunstâncias alheias à vontade do agente. (Incluído pela Lei nº 7.209, de 11.7.1984)

Pena de tentativa (Incluído pela Lei nº 7.209, de 11.7.1984)

Parágrafo único - Salvo disposição em contrário, pune-se a tentativa com a pena correspondente ao crime consumado, diminuída de um a dois terços. (Incluído pela Lei nº 7.209, de 11.7.1984)

Desistência voluntária e arrependimento eficaz (Redação dada pela Lei nº 7.209, de 11.7.1984)

Art. 15 - O agente que, voluntariamente, desiste de prosseguir na execução ou impede que o resultado se produza, só responde pelos atos já praticados. (Redação dada pela Lei nº 7.209, de 11.7.1984)

1 Aplicação da lei processual no tempo, no espaço e em relação às pessoas. 1.1 Disposições preliminares do Código de Processo Penal. ....	01
2 Inquérito policial. ....	02
3 Ação penal. ....	08
4 Competência. ....	14
5 Prova. ....	19
5.1 Interceptação telefônica (Lei federal nº 9.296/1996). ....	35
6 Juiz, ministério público, acusado, defensor, assistentes e auxiliares da justiça, atos de terceiros. ....	37
7 Prisão e liberdade provisória. ....	42
7.1 Prisão temporária (Lei federal nº 7.960/1989). ....	53
8 Processo e julgamento dos crimes de responsabilidade dos funcionários públicos. ....	55
9 Habeas corpus e seu processo. ....	56
10 Disposições constitucionais aplicáveis ao direito processual penal. ....	59

**1 APLICAÇÃO DA LEI PROCESSUAL NO TEMPO, NO ESPAÇO E EM RELAÇÃO ÀS PESSOAS. 1.1 DISPOSIÇÕES PRELIMINARES DO CÓDIGO DE PROCESSO PENAL.**

**DECRETO-LEI Nº 3.689, DE 3 DE OUTUBRO DE 1941.**

**Código de Processo Penal.**

O PRESIDENTE DA REPÚBLICA, usando da atribuição que lhe confere o art. 180 da Constituição, decreta a seguinte Lei:

**LIVRO I  
DO PROCESSO EM GERAL**

**TÍTULO I  
DISPOSIÇÕES PRELIMINARES**

Art. 1º O processo penal reger-se-á, em todo o território brasileiro, por este Código, ressalvados:

I - os tratados, as convenções e regras de direito internacional;

II - as prerrogativas constitucionais do Presidente da República, dos ministros de Estado, nos crimes conexos com os do Presidente da República, e dos ministros do Supremo Tribunal Federal, nos crimes de responsabilidade (Constituição, arts. 86, 89, § 2º, e 100);

III - os processos da competência da Justiça Militar;

IV - os processos da competência do tribunal especial (Constituição, art. 122, no 17);

V - os processos por crimes de imprensa. (Vide ADPF nº 130)

Parágrafo único. Aplicar-se-á, entretanto, este Código aos processos referidos nos nos. IV e V, quando as leis especiais que os regulam não dispuserem de modo diverso.

Art. 2º A lei processual penal aplicar-se-á desde logo, sem prejuízo da validade dos atos realizados sob a vigência da lei anterior.

Art. 3º A lei processual penal admitirá interpretação extensiva e aplicação analógica, bem como o suplemento dos princípios gerais de direito.

**LEI PROCESSUAL PENAL NO TEMPO, NO ESPAÇO E EM RELAÇÃO ÀS PESSOAS**

**Lei Processual Penal no tempo**

Ao contrário da lei penal, a lei processual penal no tempo, uma vez em vigência, tem aplicação imediata, ou seja, passa a atingir todos os processos que ainda se encontram em curso, não importando situações gravosas que possam ser originadas ao acusado. Tal afirmação ocorre em virtude do princípio do efeito imediato ou da aplicação imediata.

Importante esclarecer que os atos praticados anteriormente da nova lei não serão invalidados, em decorrência do princípio *tempus regit actum*.

Como exemplo: O Código de Processo Penal atualmente é de 1941. Caso tenhamos um novo Código de Processo Penal em 2019, todos os atos praticados na vigência da lei de 1941 continuam válidos, sendo que somente a partir da vigência do Código de 2019 (e consequente revogação do Código de 1941) que passarão a serem válidos os atos com base no novo Código.

**Lei Processual Penal no espaço**

A lei processual penal no espaço aplica-se em com base no princípio da territorialidade absoluta, ou seja, o processo penal é aplicado em todo território brasileiro.

Como exceção, os tratados, as convenções e as regras de direito internacional podem ser aplicadas, excluindo-se a jurisdição pátria. Tal fato acontece por conta da imunidade diplomática, positivada na Convenção de Viena, aprovado pelo Decreto Legislativo nº 103/1964.

Exemplo: A regra é a aplicação do processo penal para todos os crimes praticados em território brasileiro. Porém, uma pessoa com imunidade diplomática, como embaixadores, secretários de embaixada, familiares, além de funcionários de organizações internacionais, como a ONU, serão submetidos à lei material (Código Penal) de seu país, consequentemente a lei processual penal de seu país também.

**EXERCÍCIOS**

01. Acerca da aplicação da lei processual no tempo e no espaço e em relação às pessoas, julgue os itens a seguir.

I O Brasil adota, no tocante à aplicação da lei processual penal no tempo, o sistema da unidade processual.

II Em caso de normas processuais materiais — mistas ou híbridas —, aplica-se a retroatividade da lei mais benéfica.

III Para o regular processamento judicial de governador de estado ou do Distrito Federal, é necessária a autorização da respectiva casa legislativa — assembleia legislativa ou câmara distrital.

Assinale a opção correta.

A. Apenas o item I está certo.

B. Apenas o item II está certo.

C. Apenas os itens I e III estão certos.

D. Apenas os itens II e III estão certos.

E. Todos os itens estão certos.

02. Sobre a aplicação da lei processual penal no tempo e no espaço, analise os itens a seguir.

I. A lei processual penal entra em vigor e passa a ser aplicada imediatamente, mesmo nas hipóteses em que o delito já tenha sido cometido, o acusado já esteja sendo processado e extinga modalidade de defesa.

II. Aplica-se a lei processual penal brasileira quando o crime é cometido por cidadão brasileiro no exterior e ali o autor passa a ser processado.

III. Nos crimes cometidos em embarcações estrangeiras privadas estacionadas em portos brasileiros, aplica-se a lei processual penal de seu país de origem.

IV. O cumprimento de sentença penal condenatória emitida por autoridade estrangeira não se submete a exame de legalidade e correspondência de crimes, cabendo ao juiz criminal aplicá-la de imediato.

Assinale a alternativa correta.

A. Apenas I e II estão corretos

B. Apenas I e IV estão incorretos

C. Apenas II e III estão incorretos

D. Apenas III e IV estão corretos

E. I, II, III e IV estão incorretos

03. Com relação às regras da lei processual no espaço e no tempo, o Código de Processo Penal vigente adota, respectivamente, os princípios da *lex fori* e da aplicação imediata. Com base nessa informação, é correto afirmar que

A. as normas do Código de Processo Penal vigente são inaplicáveis, ainda que subsidiariamente, no âmbito da Justiça Militar e aos processos da competência do tribunal especial.

B. delegado de polícia estadual, que é informado, sobre a prática de crime cometido por promotor de justiça estadual, está autorizado expressamente por lei, a instaurar inquérito policial para a apuração dos fatos.

C. é possível a prisão em flagrante de magistrado estadual por delegado de polícia estadual, quando se tratar de crime inafiançável, sendo obrigatória apenas a comunicação ao presidente do tribunal de justiça a que estiver vinculado para evitar vício do ato.

D. a lei processual penal tem aplicação aos processos em trâmite no território brasileiro, contudo, uma hipótese de exclusão da jurisdição pátria é a imunidade dos agentes diplomáticos e seus familiares que com eles vivam.

E. a lei processual penal atende a regra do tempus régit actum, porém a repetição de atos processuais anteriores é exigida por lei em observância da interpretação constitucional, além disso, não é possível alcançar os processos que apuram condutas delitivas consumadas antes da sua vigência.

04. Em relação ao direito processual penal, assinale a opção correta.

A. De acordo com o procedimento especial de apuração dos crimes de responsabilidade dos funcionários públicos contra a administração pública, previsto no CPP, recebida a denúncia e cumprida a citação, o juiz notificará o acusado para responder a acusação por escrito, dentro do prazo legal.

B. A interceptação telefônica será determinada pelo juiz na hipótese de o fato investigado constituir infração penal punida com pena de detenção.

C. A decisão que autoriza a interceptação telefônica deve ser fundamentada, indicando a forma de execução da diligência, que não poderá exceder o prazo legal nem ser prorrogada, sob pena de nulidade.

D. A lei processual penal brasileira adota o princípio da absoluta territorialidade em relação a sua aplicação no espaço: não cabe adotar lei processual de país estrangeiro no cumprimento de atos processuais no território nacional.

E. A lei processual penal não admite o uso da analogia ou da interpretação extensiva, em estrita observância ao princípio da legalidade.

05. Acerca dos princípios aplicáveis ao direito processual penal e da aplicação da lei processual no tempo, no espaço, analise as assertivas e indique a alternativa correta:

I - A lei processual penal tem aplicação imediata, nos termos do art. 2º do Código de Processo Penal. O legislador pátrio adotou o princípio do tempus reget actum, não existindo efeito retroativo.

II - A lei processual penal se submete ao princípio da retroatividade in melius, devendo ter incidência imediata sobre todos os processos em andamento, independentemente de o crime haver sido cometido antes ou depois de sua vigência, desde que seja mais benéfica.

III - A busca pela verdade real constitui princípio que rege o Direito Processual Penal. A produção das provas, porque constitui garantia constitucional, pode ser determinada, inclusive pelo Juiz, de ofício, quando julgar necessário.

IV - O princípio da verdade real comporta algumas exceções, como o descabimento de revisão criminal contra sentença absolutória.

V - A lei processual penal não admitirá interpretação extensiva e aplicação analógica, mas admitirá o suplemento dos princípios gerais do direito.

- A. Apenas as assertivas II, III e IV são verdadeiras.
- B. Apenas as assertivas I, II e IV são verdadeiras.
- C. Apenas as assertivas I, III e IV são verdadeiras.
- D. Apenas as assertivas III, IV e V são verdadeiras.
- E. Apenas as alternativas I, III, e V são verdadeiras.

#### GABARITO

01	B
02	E
03	D
04	D
05	C

## 2 INQUÉRITO POLICIAL.

### Inquérito Policial

O **inquérito policial** é um *procedimento administrativo investigatório*, de caráter inquisitório e preparatório, consistente em um conjunto de diligências realizadas pela polícia investigativa para apuração da infração penal e de sua autoria, presidido pela autoridade policial, a fim de que o titular da ação penal possa ingressar em juízo.

A mesma definição pode ser dada para o *termo circunstanciado* (ou “TC”, como é usualmente conhecido), que são instaurados em caso de infrações penais de menor potencial ofensivo, a saber, as contravenções penais e os crimes com pena máxima não superior a dois anos, cumulada ou não com multa, submetidos ou não a procedimento especial.

A natureza jurídica do inquérito policial, como já dito no item anterior, é de “procedimento *administrativo* investigatório”. E, se é administrativo o procedimento, significa que não incide sobre ele as nulidades previstas no Código de Processo Penal para o processo, nem os princípios do contraditório e da ampla defesa.

Desta maneira, eventuais vícios existentes no inquérito policial não afetam a ação penal a que der origem, salvo na hipótese de provas obtidas por meios ilícitos, bem como aquelas provas que, excepcionalmente na fase do inquérito, já foram produzidas com observância do contraditório e da ampla defesa, como uma produção antecipada de provas, por exemplo.

A finalidade do inquérito policial é justamente a apuração do crime e sua autoria, e à colheita de elementos de informação do delito no que tange a sua materialidade e seu autor.

### “Notitia criminis”

É o conhecimento, pela autoridade policial, acerca de um fato delituoso que tenha sido praticado. São as seguintes suas espécies:

**A) “Notitia criminis” de cognição imediata.** Nesta, a autoridade policial toma conhecimento do fato por meio de suas atividades corriqueiras (*exemplo*: durante uma investigação qualquer descobre uma ossada humana enterrada no quintal de uma casa);

**B) “Notitia criminis” de cognição mediata.** Nesta, a autoridade policial toma conhecimento do fato por meio de um expediente escrito (*exemplo*: requisição do Ministério Público; requerimento da vítima);

**C) “Notitia criminis” de cognição coercitiva.** Nesta, a autoridade policial toma conhecimento do fato delituoso por intermédio do auto de prisão em flagrante.

### “Delatio criminis”

Nada mais é que uma espécie de notitia criminis, consiste na comunicação de uma infração penal à autoridade policial, feita por qualquer pessoa do povo.

### Características do inquérito policial

- *Peça escrita.* Segundo o art. 9º, do Código de Processo Penal, todas as peças do inquérito policial serão, num só processo, reduzidas a escrito (ou a termo) ou datilografadas e, neste caso, rubricadas pela autoridade policial. Vale lembrar, contudo, que o fato de ser peça escrita não obsta que sejam os atos produzidos durante tal fase sejam gravados por meio de recurso de áudio e/ou vídeo;

- *Peça sigilosa.* De acordo com o art. 20, *caput*, CPP, a autoridade assegurará no inquérito o sigilo necessário à elucidação do fato ou exigido pelo interesse da sociedade.



Mas, esse sigilo não absoluto, pois, em verdade, tem acesso aos autos do inquérito o juiz, o promotor de justiça, e a autoridade policial, e, ainda, de acordo com o art. 5º, LXIII, CF, com o art. 7º, XIV, da Lei nº 8.906/94 - Estatuto da Ordem dos Advogados do Brasil - e com a **Súmula Vinculante nº 14**, o advogado tem acesso aos atos já documentados nos autos, independentemente de procuração, para assegurar direito de assistência do preso e investigado.

Desta forma, veja-se, o acesso do advogado não é amplo e irrestrito. Seu acesso é apenas às informações já introduzidas nos autos, mas não em relação às diligências em andamento.

Caso o delegado não permita o acesso do advogado aos atos já documentados, é cabível Reclamação ao STF para ter acesso às informações (por desrespeito a teor de Súmula Vinculante), *habeas corpus* em nome de seu cliente, ou o meio mais rápido que é o mandado de segurança em nome do próprio advogado, já que a prerrogativa violada de ter acesso aos autos é dele.

Por fim, ainda dentro desta característica da sigilosidade, há se chamar atenção para o parágrafo único, do art. 20, CPP, com nova redação dada pela Lei nº 12.681/2012, segundo o qual, nos atestados de antecedentes que lhe forem solicitados, a autoridade policial não poderá mencionar quaisquer anotações referentes à instauração de inquérito contra os requerentes.

Isso atende a um anseio antigo de parcela considerável da doutrina, no sentido de que o inquérito, justamente por sua característica da pré-judicialidade, não deve ser sequer mencionado nos atestados de antecedentes. Já para outro entendimento, agora contra a lei, tal medida representa criticável óbice a que se descubra mais sobre um cidadão em situações como a investigação de vida pregressa anterior a um contrato de trabalho.

- *Peça inquisitorial*. No inquérito não há contraditório nem ampla defesa. Por tal motivo não é autorizado ao juiz, quando da sentença, a se fundar exclusivamente nos elementos de informação colhidos durante tal fase administrativa para embasar seu decreto (art. 155, *caput*, CPP). Ademais, graças a esta característica, não há uma sequência pré-ordenada obrigatória de atos a ocorrer na fase do inquérito, tal como ocorre no momento processual, devendo estes ser realizados de acordo com as necessidades que forem surgindo.

- *Peça Discricionária*. A autoridade policial possui liberdade para realizar aquelas diligências investigativas que ela julga mais adequadas para aquele caso.

- *Peça oficiosa/oficial*. Pode ser instaurada de ofício.

- *Peça indisponível*. Uma vez instaurado o inquérito policial ele se torna indisponível. O delegado não pode arquivar o inquérito policial (art. 17, CPP). Quem vai fazer isso é a autoridade judicial, mediante requerimento do promotor de justiça.

### Valor probatório

Fernando Capez ensina que, “o inquérito tem valor probatório meramente relativo, pois serve de base para a denúncia e para as medidas cautelares, mas não serve sozinho para sustentar sentença condenatória, pois os elementos colhidos no inquérito o foram de modo inquisitivo, sem contraditório e ampla defesa.”

### Grau de Cognição

Consiste no valor probatório a criar um juízo de verossimilhança, assim, não é um juízo de certeza da autoria delitiva a fase de inquérito policial. Compete à fase processual a análise probatória de autoria.

### Identificação criminal

Envolve a *identificação fotográfica* e a *identificação datiloscópica*. Antes da atual Constituição Federal, a identificação criminal era obrigatória (a Súmula nº 568, STF, anterior a 1988, inclusive, dizia isso), o que foi modificado na atual Lei Fundamental pelo art. 5º, LVIII, segundo o qual o civilmente identificado não será submetido à identificação criminal, “salvo nas hipóteses previstas em lei”.

A primeira Lei a tratar do assunto foi a de nº 8.069/90 (“Estatuto da Criança e do Adolescente”), em seu art. 109, segundo o qual a identificação criminal somente será cabível quando houver fundada dúvida quanto à identidade do menor.

Depois, em 1995, a Lei nº 9.034 (“Lei das Organizações Criminosas”) dispôs em seu art. 5º que a identificação criminal de pessoas envolvidas com a ação praticada por organizações criminosas será realizada independentemente de identificação civil.

Posteriormente, a Lei nº 10.054/00 veio especialmente para tratar do assunto, e, em seu art. 3º, trouxe um rol taxativo de delitos em que a identificação criminal deveria ser feita obrigatoriamente, sem mencionar, contudo, os crimes praticados por organizações criminosas, o que levou parcela da doutrina e da jurisprudência a considerar o art. 5º, da Lei nº 9.034/90 parcialmente revogado.

Como último ato, a Lei nº 10.054/00 foi revogada pela Lei nº 12.037/09, que também trata especificamente apenas sobre o tema “identificação criminal”. Esta lei não traz mais um rol taxativo de delitos nos quais a identificação será obrigatória, *mas sim um art. 3º com situações em que ela será possível*:

A) Quando o documento apresentar rasura ou tiver indícios de falsificação (inciso I);

B) Quando o documento apresentado for insuficiente para identificar o indivíduo de maneira cabal (inciso II);

C) Quando o indiciado portar documentos de identidade distintos, com informações conflitantes entre si (inciso III);

D) Quando a identificação criminal for essencial para as investigações policiais conforme decidido por despacho da autoridade judiciária competente, de ofício ou mediante representação da autoridade policial/promotor de justiça/defesa (inciso IV). *Nesta hipótese, de acordo com o parágrafo único, do art. 5º da atual lei (acrescido pela Lei nº 12.654/2012), a identificação criminal poderá incluir a coleta de material biológico para a obtenção do perfil genético;*

E) Quando constar de registros policiais o uso de outros nomes ou diferentes qualificações (inciso V);

F) Quando o estado de conservação ou a distância temporal ou da localidade da expedição do documento apresentado impossibilitar a completa identificação dos caracteres essenciais (inciso VI).

Por fim, atualmente, os dados relacionados à coleta do perfil genético deverão ser armazenados em banco de dados de perfis genéticos, gerenciado por unidade oficial de perícia criminal (art. 5º-A, acrescido pela Lei nº 12.654/2012). Tais bancos de dados devem ter caráter sigiloso, respondendo civil, penal e administrativamente aquele que permitir ou promover sua utilização para fins diversos do previsto na lei ou em decisão judicial.

### Aplicação do Princípio da Insignificância no Inquérito Policial

O princípio da insignificância tem origem no Direito Romano. E refere-se, então, à relevância ou à insignificância dos objetos das lides. Vale análise sobre a relevância jurídica do ato praticado pelo autor do delito e sua significância para o bem jurídico tutelado.

No caso do Direito Penal, não se trata de um princípio previsto na legislação. É, por outro lado, uma construção doutrinária. E foi assimilado, então, pela jurisprudência.

A depender da natureza do fato, os prejuízos ocasionados podem ser considerados ínfimos ou insignificante. E, desse modo, incidir o princípio da bagatela para absolvição do réu.



Nessa perspectiva, dispõe, então, o art. 59 do Código Penal:

*Art. 59 – O juiz, atendendo à culpabilidade, aos antecedentes, à conduta social, à personalidade do agente, aos motivos, às circunstâncias e consequências do crime, bem como ao comportamento da vítima, estabelecerá, conforme seja necessário e suficiente para reprovação e prevenção do crime...*

Como o Princípio da Insignificância decorre de uma construção histórica, doutrinária e jurisprudencial, o Supremo Tribunal Federal houve por bem fixar critérios que direcionem a aplicabilidade ou não da ‘insignificância’ aos casos concretos. Para tanto, estabeleceu os seguintes critérios, de observação cumulativa:

- a mínima ofensividade da conduta do agente;
- a ausência de periculosidade social da ação;
- o reduzido grau de reprovabilidade do comportamento;
- a inexpressividade da lesão jurídica provocada.

Não há qualquer dúvida de que o princípio da insignificância pode ser aplicado pelo magistrado ou tribunal quando verificada a presença dos mencionados requisitos autorizadores e se tratar de crimes que admitam a sua aplicação.

No entanto, apesar de ainda controverso, a jurisprudência atual vem sendo direcionada no sentido de que não é possível a análise jurídica da conduta do acusado, em sede de inquérito policial, para então aplicar desde logo o princípio da insignificância diante de eventual atipicidade da conduta imputada ao autor do ilícito.

Para o STJ, a resposta é negativa. A análise quanto à insignificância ou não do fato seria restrita ao Poder Judiciário, em juízo, a posteriori. Cabe à autoridade policial o dever legal de agir em frente ao suposto fato criminoso. Este entendimento consta do Informativo **441 do STJ**:

*A Turma concedeu parcialmente a ordem de habeas corpus a paciente condenado pelos delitos de furto e de resistência, reconhecendo a aplicabilidade do princípio da insignificância somente em relação à conduta enquadrada no art. 155, caput, do CP (subtração de dois sacos de cimento de 50 kg, avaliados em R\$ 45). Asseverou-se, no entanto, ser impossível acolher o argumento de que a referida declaração de atipicidade teria o condão de descaracterizar a legalidade da ordem de prisão em flagrante, ato a cuja execução o apenado se opôs de forma violenta. Segundo o Min. Relator, no momento em que toma conhecimento de um delito, surge para a autoridade policial o dever legal de agir e efetuar o ato prisional. O juízo acerca da incidência do princípio da insignificância é realizado apenas em momento posterior pelo Poder Judiciário, de acordo com as circunstâncias atinentes ao caso concreto. Logo, configurada a conduta típica descrita no art. 329 do CP, não há de se falar em consequente absolvição nesse ponto, mormente pelo fato de que ambos os delitos imputados ao paciente são autônomos e tutelam bens jurídicos diversos. HC 154.949-MG, Rel. Min. Felix Fischer, julgado em 3/8/2010.*

### Indiciamento

O ato de “Indiciar” é atribuir a alguém a prática de uma infração penal. Trata-se de ato privativo do delegado policial.

### Condução Coercitiva no Inquérito Policial

A condução coercitiva é o meio pelo qual determinada pessoa é levada à presença de autoridade policial ou judiciária. É comando impositivo, que independente da voluntariedade da pessoa, admitindo-se o uso de algemas nos limites da Súmula 11 do Supremo Tribunal Federal.

### Incomunicabilidade do indiciado preso

De acordo com o art. 21, do Código de Processo Penal, seria possível manter o indiciado preso pelo prazo de três dias, quando conveniente à investigação ou quando houvesse interesse da sociedade

O entendimento prevalente, contudo, é o de que, por ser o Código de Processo Penal da década de 1940, não foi o mesmo recepcionado pela Constituição Federal de 1988. Logo, prevalece de forma maciça, atualmente, que este art. 21, CPP está tacitamente revogado.

### Prazo para conclusão do inquérito policial

De acordo com o Código de Processo Penal, em se tratando de *indiciado preso*, o prazo é de dez dias improrrogáveis para conclusão. Já em se tratando de *indiciado solto*, tem-se trinta dias para conclusão, admitida prorrogações a fim de se realizar ulteriores e necessárias diligências.

Convém lembrar que, *na Justiça Federal*, o prazo é de quinze dias para *acusado preso*, admitida duplicação deste prazo (art. 66, da Lei nº 5.010/66). Já para *acusado solto*, o prazo será de trinta dias admitidas prorrogações, seguindo-se a regra geral.

Também, na Lei nº 11.343/06 (“Lei de Drogas”), o prazo é de trinta dias para *acusado preso*, e de noventa dias para *acusado solto*. Em ambos os casos pode haver duplicação de prazo.

Por fim, na Lei nº 1.551/51 (“Lei dos Crimes contra a Economia Popular”), o prazo, *esteja o acusado solto ou preso*, será sempre de dez dias.

E como se dá a contagem de tal prazo? Trata-se de *prazo processual*, isto é, exclui-se o dia do começo e inclui-se o dia do vencimento, tal como disposto no art. 798, §1º, do Código de Processo Penal.

### Conclusão do inquérito policial

De acordo com o art. 10, §1º, CPP, o inquérito policial é concluído com a confecção de um *relatório* pela autoridade policial, no qual se deve relatar, minuciosamente, e em caráter essencialmente descritivo, o resultado das investigações. Em seguida, deve o mesmo ser enviado à autoridade judicial.

Não deve a autoridade policial fazer juízo de valor no relatório, em regra, com exceção da Lei nº 11.343/06 (“Lei de Drogas”), em cujo art. 52 se exige da autoridade policial juízo de valor quanto à tipificação do ilícito de tráfico ou de porte de drogas.

Por fim, convém lembrar que o relatório é *peça dispensável*, logo, a sua falta não tornará inquérito inválido.

### Recebimento do inquérito policial pelo órgão do Ministério Público

Recebido o inquérito policial, tem o agente do Ministério Público as seguintes opções:

A) *Oferecimento de denúncia*. Ora, se o promotor de justiça é o titular da ação penal, a ele compete se utilizar dos elementos colhidos durante a fase persecutória para dar o disparo inicial desta ação por intermédio da denúncia;

B) *Requerimento de diligências*. Somente quando forem indispensáveis;

C) *Promoção de arquivamento*. Se entender que o investigado não constitui qualquer infração penal, ou, ainda que constitua, encontra óbice nas máximas sociais que impedem que o processo se desenvolva por atenção ao “Princípio da Insignificância”, por exemplo, o agente ministerial pode solicitar o arquivamento do inquérito à autoridade judicial;

D) *Oferecer arguição de incompetência*. Se não for de sua competência, o membro do MP suscita a questão, para que a autoridade judicial remeta os autos à justiça competente;

*E) Suscitar conflito de competência ou de atribuições.* Conforme o art. 114, do Código de Processo Penal, o “conflito de competência” é aquele que se estabelece entre dois ou mais órgãos jurisdicionais. Já o “conflito de atribuições” é aquele que se estabelece entre órgãos do Ministério Público.

#### Arquivamento do inquérito policial

No arquivamento, uma vez esgotadas todas as diligências cabíveis, percebendo o órgão do Ministério Público que não há indícios suficientes de autoria e/ou prova da materialidade delitiva, ou, em outras palavras, em sendo caso de futura rejeição da denúncia (art. 395 do CPP) ou de absolvição sumária (397 do CPP), deverá ser formulado ao juiz pedido de arquivamento do inquérito policial. Quem determina o arquivamento é o juiz por meio de despacho. O arquivamento transmite uma ideia de “encerramento” do IP.

Assim, quem determina o arquivamento do inquérito é a autoridade judicial, após solicitação efetuada pelo membro do Ministério Público. Disso infere-se que, nem a autoridade policial, nem o membro do Ministério Público, nem a autoridade judicial, podem promover o arquivamento de ofício. Ademais, em caso de ação penal privada, o juiz pode promover o arquivamento caso assim requeira o ofendido.

#### Desarquivamento

Quem pode desarquivar o Inquérito Policial é do Ministério Público, quando surgem fatos novos. Assim, deve a autoridade policial representar neste sentido, mostrando-lhe que existem fatos novos que podem dar ensejo a nova investigação. Vejamos o mencionada na Súmula 524 do STF:

*“Arquivado o inquérito policial, por despacho do juiz, a requerimento do promotor de justiça, não pode a ação penal ser iniciada, sem novas provas”.*

#### Trancamento do inquérito policial

Trata-se de medida de natureza excepcional, somente sendo possível nas hipóteses de atipicidade da conduta, de causa extintiva da punibilidade, e de ausência de elementos indiciários relativos à autoria e materialidade. Ou seja, é cabível quando a investigação é absolutamente infundada, abusiva, não indica o menor indício de prova da autoria ou da materialidade. Aqui a situação é de paralisação do inquérito policial, determinada através de acórdão proferido no julgamento de habeas corpus que impede o prosseguimento do IP.

#### Investigação pelo Ministério Público

Apesar do atual grau de pacificação acerca do tema, *no sentido de que o Ministério Público pode, sim, investigar* - o que se confirmou com a rejeição da Proposta de Emenda à Constituição nº 37/2011, que acrescia um décimo parágrafo ao art. 144 da Constituição Federal no sentido de que a apuração de infrações penais caberia apenas aos órgãos policiais -, há se disponibilizar argumentos favoráveis e contrários a tal prática:

*A) Argumentos favoráveis.* Um argumento favorável à possibilidade de investigar atribuída ao Ministério Público é a chamada “Teoria dos Poderes Implícitos”, oriunda da Suprema Corte Norte-americana, segundo a qual “quem pode o mais, pode o menos”, isto é, se ao Ministério Público compete o oferecimento da ação penal (que é o “mais”), também a ele compete buscar os indícios de autoria e materialidade para essa oferta de denúncia pela via do inquérito policial (que é o “menos”). Ademais, o procedimento investigatório utilizado pela autoridade policial seria o mesmo, apenas tendo uma autoridade presidente diferente, no caso, o agente ministerial. Por fim, como último argumento, tem-se que a bem do direito estatal de perseguir o crime, atribuir funções investigatórias ao Ministério Público é mais uma arma na busca deste intento;

*B) Argumentos desfavoráveis.* Como primeiro argumento desfavorável à possibilidade investigatória do Ministério Público, tem-se que tal função atenta contra o sistema acusatório. Ademais, fala-se em desequilíbrio entre acusação e defesa, já que terá o membro do MP todo o aparato estatal para conseguir a condenação de um acusado, restando a este, em contrapartida, apenas a defesa por seu advogado caso não tenha condições financeiras de conduzir uma investigação particular. Também, fala-se que o Ministério Público já tem poder de requisitar diligências e instauração de inquérito policial, de maneira que a atribuição para presidi-lo seria “querer demais”. Por fim, alega-se que as funções investigativas são uma exclusividade da polícia judiciária, e que não há previsão legal nem instrumentos para realização da investigação Ministério Público.

#### Controle externo da atividade policial

O controle externo da atividade policial é aquele realizado pelo Ministério Público no exercício de sua atividade fiscalizatória em prol da sociedade (art. 127 e 129, II, da Constituição Federal de 1988) e em virtude de mandamento constitucional expresso (art. 129, VII, da Constituição Federal de 1988).

Vejamos o que estabelece a norma processual em relação ao Inquérito Policial nos termos do Código de Processo Penal.

### **TÍTULO II DO INQUÉRITO POLICIAL**

*Art. 4º A polícia judiciária será exercida pelas autoridades policiais no território de suas respectivas circunscrições e terá por fim a apuração das infrações penais e da sua autoria.*

*Parágrafo único. A competência definida neste artigo não excluirá a de autoridades administrativas, a quem por lei seja cometida a mesma função.*

*Art. 5º Nos crimes de ação pública o inquérito policial será iniciado:*  
*I - de ofício;*

*II - mediante requisição da autoridade judiciária ou do Ministério Público, ou a requerimento do ofendido ou de quem tiver qualidade para representá-lo.*

*§ 1º O requerimento a que se refere o nº II conterà sempre que possível:*

*a) a narração do fato, com todas as circunstâncias;*  
*b) a individualização do indiciado ou seus sinais característicos e as razões de convicção ou de presunção de ser ele o autor da infração, ou os motivos de impossibilidade de o fazer;*

*c) a nomeação das testemunhas, com indicação de sua profissão e residência.*

*§ 2º Do despacho que indeferir o requerimento de abertura de inquérito caberá recurso para o chefe de Polícia.*

*§ 3º Qualquer pessoa do povo que tiver conhecimento da existência de infração penal em que caiba ação pública poderá, verbalmente ou por escrito, comunicá-la à autoridade policial, e esta, verificada a procedência das informações, mandará instaurar inquérito.*

*§ 4º O inquérito, nos crimes em que a ação pública depender de representação, não poderá sem ela ser iniciado.*

*§ 5º Nos crimes de ação privada, a autoridade policial somente poderá proceder a inquérito a requerimento de quem tenha qualidade para intentá-la.*

*Art. 6º Logo que tiver conhecimento da prática da infração penal, a autoridade policial deverá:*

*I - dirigir-se ao local, providenciando para que não se alterem o estado e conservação das coisas, até a chegada dos peritos criminais;*

*II - apreender os objetos que tiverem relação com o fato, após liberados pelos peritos criminais;*

1 Lei nº 5.553/1968 (Dispõe sobre a apresentação e uso de documentos de identificação pessoal). . . . .	01
2 Lei nº 8.069/1990 e alterações (Estatuto da Criança e do Adolescente). . . . .	02
3 Lei nº 10.741/2003 e alterações (Estatuto do Idoso). . . . .	37
4 Lei nº 9.296/1996 (Interceptação telefônica). . . . .	46
5 Lei nº 7.492/1986 (Crimes contra o Sistema Financeiro Nacional). . . . .	46
6 Lei nº 4.737/1965 e alterações (Código Eleitoral). . . . .	49
7 Lei nº 7.210/1984 e alterações (Lei de execução penal). . . . .	82
8 Lei nº 9.099/1995 e alterações (Juizados Especiais Cíveis e Criminais). . . . .	99
9 Lei nº 10.259/2001 e alterações (Juizados Especiais Cíveis e Criminais no âmbito da Justiça Federal). . . . .	105
10 Lei nº 8.137/1990 e alterações (Crimes contra a Ordem Tributária, Econômica e outras relações de consumo). . . . .	108
11 Título II da Lei nº 8.078/1990 e alterações (Crimes contra as Relações de Consumo). . . . .	111
12 Lei nº 8.429/1992 e alterações (enriquecimento ilícito no exercício de mandato, cargo, emprego ou função na administração pública direta, indireta ou fundacional). . . . .	112
13 Declaração Universal dos Direitos Humanos, Proclamada pela Resolução nº 217A (III) da Assembleia Geral das Nações Unidas, de 10 de dezembro de 1948. . . . .	119

---

**1 LEI Nº 5.553/1968 (DISPÕE SOBRE A APRESENTAÇÃO E USO DE DOCUMENTOS DE IDENTIFICAÇÃO PESSOAL).**
**LEI Nº 5.553, DE 6 DE DEZEMBRO DE 1968.**

*Dispõe sobre a apresentação e uso de documentos de identificação pessoal.*

O PRESIDENTE DA REPÚBLICA. Faço saber que o Congresso Nacional decreta e eu sanciono a seguinte Lei:

Art. 1º A nenhuma pessoa física, bem como a nenhuma pessoa jurídica, de direito público ou de direito privado, é lícito reter qualquer documento de identificação pessoal, ainda que apresentado por fotocópia autenticada ou pública-forma, inclusive comprovante de quitação com o serviço militar, título de eleitor, carteira profissional, certidão de registro de nascimento, certidão de casamento, comprovante de naturalização e carteira de identidade de estrangeiro.

Art. 2º Quando, para a realização de determinado ato, for exigida a apresentação de documento de identificação, a pessoa que fizer a exigência fará extrair, no prazo de até 5 (cinco) dias, os dados que interessarem devolvendo em seguida o documento ao seu exibidor.

§ 1º - Além do prazo previsto neste artigo, somente por ordem judicial poderá ser retido qualquer documento de identificação pessoal. (Renumerado pela Lei nº 9.453, de 20/03/97)

§ 2º - Quando o documento de identidade for indispensável para a entrada de pessoa em órgãos públicos ou particulares, serão seus dados anotados no ato e devolvido o documento imediatamente ao interessado. (Incluído pela Lei nº 9.453, de 20/03/97)

Art. 3º Constitui contravenção penal, punível com pena de prisão simples de 1 (um) a 3 (três) meses ou multa de NCR\$ 0,50 (cinquenta centavos) a NCR\$ 3,00 (três cruzeiros novos), a retenção de qualquer documento a que se refere esta Lei.

Parágrafo único. Quando a infração for praticada por preposto ou agente de pessoa jurídica, considerar-se-á responsável quem houver ordenado o ato que ensejou a retenção, a menos que haja, pelo executante, desobediência ou inobservância de ordens ou instruções expressas, quando, então, será este o infrator.

Art. 4º O Poder Executivo regulamentará a presente Lei dentro do prazo de 60 (sessenta) dias, a contar da data de sua publicação.

Art. 5º Revogam-se as disposições em contrário.

**EXERCÍCIOS**

01. Considerando o previsto na Lei no 5.553/68 acerca da carteira de identidade, assinale a alternativa correta.

A.Quando o documento de identidade for indispensável para a entrada de pessoa em órgãos públicos ou particulares, serão os dados anotados, podendo o agente público reter o documento até a saída da pessoa do estabelecimento.

B.Constitui crime, punível com pena de prisão simples de 1 (um) a 3 (três) meses ou multa, a retenção de qualquer documento a que se refere a Lei no 5.553/68.

C.Somente por ordem judicial ou do Ministério Público, poderá ficar retido qualquer documento de identificação pessoal.

D.Quando o documento de identidade for indispensável para a entrada de pessoa em órgãos públicos ou particulares, serão seus dados anotados no ato e devolvido o documento imediatamente ao interessado.

E.Constitui crime, punível com pena de detenção de 3 (três) meses a 1 (um) ano e multa, a retenção de qualquer documento a que se refere a Lei no 5.553/68.

02. A Lei no 5.553/1968, que dispõe sobre a apresentação e uso de documentos de identificação pessoal, estabelece que quando, para realização de determinado ato, for exigida a apresentação de documento de identificação, a pessoa que fizer a exigência fará extrair os dados que interessarem, antes de devolver o documento ao exibidor, em regra, no prazo de até

A.quarenta e oito horas.

B.cinco dias.

C.dez dias.

D.trinta dias.

E.quinze dias.

03. De acordo com a Lei nº 5.553/1968, que dispõe acerca da apresentação e uso de documento de identificação criminal, assinale a alternativa correta.

A.Quando, para a realização de determinado ato, for exigida a apresentação de documento de identificação, a pessoa que fizer a exigência fará extrair, no prazo de até 10 (dez) dias, os dados que interessarem devolvendo em seguida o documento ao seu exibidor.

B.O comprovante de naturalização e carteira de identidade de estrangeiro não são considerados documentos de identificação pessoal englobados pela lei.

C.Somente por ordem da autoridade policial ou judiciária poderá ser retido qualquer documento de identificação pessoal.

D.Constitui crime a retenção de qualquer documento de identificação pessoal.

E.Quando o documento de identidade for indispensável para a entrada de pessoa em órgãos públicos ou particulares, serão seus dados anotados no ato e devolvido o documento imediatamente ao interessado.

04. A Lei nº. 5.553, de 1968, resguarda os direitos dos cidadãos quanto à posse de seus documentos pessoais de identificação, os quais são garantias do exercício de direitos. Por força dessa lei:

A. é vedada a apreensão de documentos originais, porém é permitida a retenção daqueles apresentados em fotocópias autenticadas, na medida em que estes não possuem valor legal.

B. a retenção de documentos de identificação pessoal constituirá contravenção penal, mas apenas quando praticada por autoridade pública, sendo um irrelevante penal a conduta quando praticada por particular.

C. as limitações constantes da lei somente se referem a documentos que contenham a fotografia do titular, pois apenas estes são válidos como documentos de identificação.

D. nos termos da lei, a autoridade policial deve reter documento que, por mau estado de conservação, torne incerta a veracidade dos dados dele constantes, fazendo instaurar investigação sobre possível crime de uso de documento falso.

E. é lícito condicionar a entrada de pessoas em prédios públicos à apresentação de documento de identificação, mas o documento deve ser imediatamente restituído após conferência ou anotação dos dados.

05. De acordo com a Lei no 5.553/1968, a retenção indevida de documento de identificação pessoal, indispensável para entrada em órgãos públicos ou particulares, constitui

A.contravenção penal.

B.infração administrativa, apenas.

C.ilícito civil, apenas.

D.conduta não tipificada por legislação específica.

E.ilícito civil e administrativo.

**GABARITO**

01. D

02. B

03. E

04. E

05. A



## 2 LEI Nº 8.069/1990 E ALTERAÇÕES (ESTATUTO DA CRIANÇA E DO ADOLESCENTE).

### Lei Federal nº 8.069/90 – Dispõe sobre o Estatuto da Criança e do Adolescente;

O Estatuto da Criança e do Adolescente (ECA) é uma lei federal (8.069 promulgada em julho de 1990), que trata sobre os direitos das crianças e adolescentes em todo o Brasil.

Trata-se de um ramo do direito especializado, dividido em partes geral e especial, onde a primeira traça, como as demais codificações existentes, os princípios norteadores do Estatuto. Já a segunda parte estrutura a política de atendimento, medidas, conselho tutelar, acesso jurisdicional e apuração de atos infracionais.

A partir do Estatuto, crianças e adolescentes brasileiros, sem distinção de raça, cor ou classe social, passaram a ser reconhecidos como sujeitos de direitos e deveres, considerados como pessoas em desenvolvimento a quem se deve prioridade absoluta do Estado.

O objetivo estatutário é a proteção dos menores de 18 anos, proporcionando a eles um desenvolvimento físico, mental, moral e social condizentes com os princípios constitucionais da liberdade e da dignidade, preparando para a vida adulta em sociedade.

O ECA estabelece direitos à vida, à saúde, à alimentação, à educação, ao lazer, à profissionalização, à cultura, à dignidade, ao respeito, à liberdade, à convivência familiar e comunitária para meninos e meninas, e também aborda questões de políticas de atendimento, medidas protetivas ou medidas socioeducativas, entre outras providências. Trata-se de direitos diretamente relacionados à Constituição da República de 1988.

Para o Estatuto, considera-se criança a pessoa de até doze anos de idade incompletos, e adolescente aquela compreendida entre doze e dezoito anos. Entretanto, aplica-se o estatuto, excepcionalmente, às pessoas entre dezoito e vinte e um anos de idade, em situações que serão aqui demonstradas.

Dispõe, ainda, que nenhuma criança ou adolescente será objeto de qualquer forma de negligência, discriminação, exploração, violência, crueldade e opressão, por qualquer pessoa que seja, devendo ser punido qualquer ação ou omissão que atente aos seus direitos fundamentais. Ainda, no seu artigo 7º, disciplina que a criança e o adolescente têm direito à proteção à vida e à saúde, mediante a efetivação de políticas sociais públicas que permitam o nascimento e o desenvolvimento sadio e harmonioso, em condições dignas de existência.

As medidas protetivas adotadas pelo ECA são para salvaguardar a família natural ou a família substituta, sendo esta última pela guarda, tutela ou adoção. A guarda obriga a prestação de assistência material, moral e educacional, a tutela pressupõe todos os deveres da guarda e pode ser conferida a pessoa de até 21 anos incompletos, já a adoção atribui condição de filho, com mesmos direitos e deveres, inclusive sucessórios.

A instituição familiar é a base da sociedade, sendo indispensável à organização social, conforme preceitua o art. 226 da CR/88. Não sendo regra, mas os adolescentes correm maior risco quando fazem parte de famílias desestruturadas ou violentas.

Cabe aos pais o dever de sustento, guarda e educação dos filhos, não constituindo motivo de escusa a falta ou a carência de recursos materiais, sob pena da perda ou a suspensão do pátrio poder.

Caso a família natural, comunidade formada pelos pais ou qualquer deles e seus descendentes, descumpra qualquer de suas obrigações, a criança ou adolescente serão colocados em família substituta mediante guarda, tutela ou adoção.

Toda criança ou adolescente tem direito a ser criado e educado no seio da sua família e, excepcionalmente, em família substituta, assegurada a convivência familiar e comunitária, em ambiente livre da presença de pessoas dependentes de substâncias entorpecentes.

Por tal razão que a responsabilidade dos pais é enorme no desenvolvimento familiar e dos filhos, cujo objetivo é manter ao máximo a estabilidade emocional, econômica e social.

A perda de valores sociais, ao longo do tempo, também são fatores que interferem diretamente no desenvolvimento das crianças e adolescentes, visto que não permanecem exclusivamente inseridos na entidade familiar.

Por isso é dever de todos prevenir a ocorrência de ameaça ou violação dos direitos das crianças e dos adolescentes. Tanto que cabe a sociedade, família e ao poder público proibir a venda e comercialização à criança e ao adolescente de armas, munições e explosivos, bebida alcoólica, drogas, fotos de artifício, revistas de conteúdo adulto e bilhetes lotéricos ou equivalentes.

Cada município deverá haver, no mínimo, um Conselho Tutelar composto de cinco membros, escolhidos pela comunidade local, regularmente eleitos e empossados, encarregado pela sociedade de zelar pelo cumprimento dos direitos da criança e do adolescente.

O Conselho Tutelar é uma das entidades públicas competentes a salvaguardar os direitos das crianças e dos adolescentes nas hipóteses em que haja desrespeito, inclusive com relação a seus pais e responsáveis, bem como aos direitos e deveres previstos na legislação do ECA e na Constituição. São deveres dos Conselheiros Tutelares:

1. Atender crianças e adolescentes e aplicar medidas de proteção.
2. Atender e aconselhar os pais ou responsável e aplicar medidas pertinentes previstas no Estatuto da Criança e do Adolescente.
3. Promover a execução de suas decisões, podendo requisitar serviços públicos e entrar na Justiça quando alguém, injustificadamente, descumprir suas decisões.
4. Levar ao conhecimento do Ministério Público fatos que o Estatuto tenha como infração administrativa ou penal.
5. Encaminhar à Justiça os casos que a ela são pertinentes.
6. Tomar providências para que sejam cumpridas as medidas sócio-educativas aplicadas pela Justiça a adolescentes infratores.
7. Expedir notificações em casos de sua competência.
8. Requisitar certidões de nascimento e de óbito de crianças e adolescentes, quando necessário.
9. Assessorar o Poder Executivo local na elaboração da proposta orçamentária para planos e programas de atendimento dos direitos da criança e do adolescente.
10. Entrar na Justiça, em nome das pessoas e das famílias, para que estas se defendam de programas de rádio e televisão que contrariem princípios constitucionais bem como de propaganda de produtos, práticas e serviços que possam ser nocivos à saúde e ao meio ambiente.
11. Levar ao Ministério Público casos que demandam ações judiciais de perda ou suspensão do pátrio poder.
12. Fiscalizar as entidades governamentais e não-governamentais que executem programas de proteção e socioeducativos.

Considerando que todos têm o dever de zelar pela dignidade da criança e do adolescente, pondo-os a salvo de qualquer tratamento desumano, violento, aterrorizante, vexatório ou constrangedor, havendo suspeita ou confirmação de maus-tratos contra alguma criança ou adolescente, serão obrigatoriamente comunicados ao Conselho Tutelar para providências cabíveis.

Ainda com toda proteção às crianças e aos adolescentes, a delinquência é uma realidade social, principalmente nas grandes cidades, sem previsão de término, fazendo com que tenha tratamento diferenciado dos crimes praticados por agentes imputáveis.

Os crimes praticados por adolescentes entre 12 e 18 anos incompletos são denominados atos infracionais passíveis de aplicação de medidas socioeducativas. Os dispositivos do Estatuto da Criança e do Adolescente disciplinam situações nas quais tanto o responsável, quanto o menor devem ser instados a modificarem atitudes, definindo sanções para os casos mais graves.



Nas hipóteses do menor cometer ato infracional, cuja conduta sempre estará descrita como crime ou contravenção penal para os imputáveis, poderão sofrer sanções específicas aquelas descritas no estatuto como medidas socioeducativas.

Os menores de 18 anos são penalmente inimputáveis, mas respondem pela prática de ato infracional cuja sanção será desde a adoção de medida protetiva de encaminhamento aos pais ou responsável, orientação, apoio e acompanhamento, matrícula e frequência em estabelecimento de ensino, inclusão em programa de auxílio à família, encaminhamento a tratamento médico, psicológico ou psiquiátrico, abrigo, tratamento toxicológico e, até, colocação em família substituta.

Já o adolescente entre 12 e 18 anos incompletos (inimputáveis) que pratica algum ato infracional, além das medidas protetivas já descritas, a autoridade competente poderá aplicar medida socioeducativa de acordo com a capacidade do ofensor, circunstâncias do fato e a gravidade da infração, são elas:

1) Advertências – admoestação verbal, reduzida a termo e assinada pelos adolescentes e genitores sob os riscos do envolvimento em atos infracionais e sua reiteração,

2) Obrigação de reparar o dano – caso o ato infracional seja passível de reparação patrimonial, compensando o prejuízo da vítima,

3) Prestação de serviços à comunidade – tem por objetivo conscientizar o menor infrator sobre valores e solidariedade social,

4) Liberdade assistida – medida de grande eficácia para o enfrentamento da prática de atos infracionais, na medida em que atua juntamente com a família e o controle por profissionais (psicólogos e assistentes sociais) do Juizado da Infância e Juventude,

5) Semiliberdade – medida de média extremidade, uma vez que exigem dos adolescentes infratores o trabalho e estudo durante o dia, mas restringe sua liberdade no período noturno, mediante recolhimento em entidade especializada

6) Internação por tempo indeterminado – medida mais extrema do Estatuto da Criança e do Adolescente devido à privação total da liberdade. Aplicada em casos mais graves e em caráter excepcional.

Antes da sentença, a internação somente pode ser determinada pelo prazo máximo de 45 dias, mediante decisão fundamentada baseada em fortes indícios de autoria e materialidade do ato infracional.

Nessa vertente, as entidades que desenvolvem programas de internação têm a obrigação de:

1) Observar os direitos e garantias de que são titulares os adolescentes;

2) Não restringir nenhum direito que não tenha sido objeto de restrição na decisão de internação,

3) Preservar a identidade e oferecer ambiente de respeito e dignidade ao adolescente,

4) Diligenciar no sentido do restabelecimento e da preservação dos vínculos familiares,

5) Oferecer instalações físicas em condições adequadas, e toda infraestrutura e cuidados médicos e educacionais, inclusive na área de lazer e atividades culturais e desportivas.

6) Reavaliar periodicamente cada caso, com intervalo máximo de seis meses, dando ciência dos resultados à autoridade competente.

Uma vez aplicada as medidas socioeducativas podem ser implementadas até que sejam completados 18 anos de idade. Contudo, o cumprimento pode chegar aos 21 anos de idade nos casos de internação, nos termos do art. 121, §5º do ECA.

Assim como no sistema penal tradicional, as sanções previstas no Estatuto da Criança e do Adolescente apresentam preocupação com a reeducação e a ressocialização dos menores infratores.

Antes de iniciado o procedimento de apuração do ato infracional, o representante do Ministério Público poderá conceder o perdão (remissão), como forma de exclusão do processo, se atendido às circunstâncias e consequências do fato, contexto social, personalidade do adolescente e sua maior ou menor participação no ato infracional.

Por fim, o Estatuto da Criança e do Adolescente institui medidas aplicáveis aos pais ou responsáveis de encaminhamento a programa de proteção a família, inclusão em programa de orientação a alcoólatras e toxicômanos, encaminhamento a tratamento psicológico ou psiquiátrico, encaminhamento a cursos ou programas de orientação, obrigação de matricular e acompanhar o aproveitamento escolar do menor, advertência, perda da guarda, destituição da tutela e até suspensão ou destituição do pátrio poder.

O importante é observar que as crianças e os adolescentes não podem ser considerados autênticas propriedades de seus genitores, visto que são titulares de direitos humanos como quaisquer pessoas, dotados de direitos e deveres como demonstrado.

A implantação integral do ECA sofre grande resistência de parte da sociedade brasileira, que o considera excessivamente paternalista em relação aos atos infracionais cometidos por crianças e adolescentes, uma vez que os atos infracionais estão ficando cada vez mais violentos e reiterados.

Consideram, ainda, que o estatuto, que deveria proteger e educar a criança e o adolescente, na prática, acaba deixando-os sem nenhum tipo de punição ou mesmo ressocialização, bem como é utilizado por grupos criminosos para livrar-se de responsabilidades criminais fazendo com que adolescentes assumam a culpa.

Cabe ao Estado zelas para que as crianças e adolescentes se desenvolvam em condições sociais que favoreçam a integridade física, liberdade e dignidade. Contudo, não se pode atribuir tal responsabilidade apenas a uma suposta inaplicabilidade do estatuto da criança e do adolescente, uma vez que estes nada mais são do que o produto da entidade familiar e da sociedade, as quais têm importância fundamental no comportamento dos mesmos.<sup>1</sup>

#### Últimas alterações no ECA

##### **As mais recentes:**

São quatro os pontos modificados no ECA durante a atual administração:

- A instituição da Semana Nacional de Prevenção da Gravidez na Adolescência, na lei nº 13.798, de 3 de janeiro de 2019;

- A criação do Cadastro Nacional de Pessoas Desaparecidas - na lei nº 13.812, de 16 de março 2019;

- A mudança na idade mínima para que uma criança ou adolescente possa viajar sem os pais ou responsáveis e sem autorização judicial, passando de 12 para 16 anos - na mesma lei nº 13.812;

- A mudança na lei sobre a reeleição dos conselheiros tutelares, que agora podem ser reeleitos por vários mandatos consecutivos, em vez de apenas uma vez - lei 13.824, de 9 de maio 2019.

**Lei nº 13.509/17, publicada em 22 de novembro de 2017** altera o ECA ao estabelecer novos prazos e procedimentos para o trâmite dos processos de adoção, além de prever novas hipóteses de destituição do poder familiar, de apadrinhamento afetivo e disciplinar a entrega voluntária de crianças e adolescentes à adoção.

##### **Lei Federal nº 13.431/2017 – Lei da Escuta Protegida**

Esta lei estabelece novas diretrizes para o atendimento de crianças ou adolescentes vítimas ou testemunhas de violências, e que frequentemente são expostos a condutas profissionais não qualificadas, sendo obrigados a relatar por várias vezes, ou para pessoas diferentes, violências sofridas, revivendo desnecessariamente seu drama.

Denominada “Lei da Escuta Protegida”, essa lei tem como objetivo a proteção de crianças e adolescentes após a revelação da violência sofrida, promovendo uma escuta única nos serviços de atendimento e criando um protocolo de atendimento a ser adotado por todos os órgãos do Sistema de Garantia de Direitos.

<sup>1</sup> Fonte: [www.ambito-juridico.com.br](http://www.ambito-juridico.com.br) – Texto adaptado de Cláudia Mara de Almeida Rabelo Viegas / Cesar Leandro de Almeida Rabelo

**Lei 13.436, de 12 de abril de 2017 - Garantia do direito a acompanhamento e orientação à mãe com relação à amamentação**

Esta lei introduziu no artigo 10 do ECA uma responsabilidade adicional para os hospitais e demais estabelecimentos de atenção à saúde de gestantes, públicos e particulares: daqui em diante eles estão obrigados a acompanhar a prática do processo de amamentação, prestando orientações quanto à técnica adequada, enquanto a mãe permanecer na unidade hospitalar.

**Lei 13.438, de 26 de abril de 2017 – Protocolo de Avaliação de riscos para o desenvolvimento psíquico das crianças**

Esta lei determina que o Sistema Único de Saúde (SUS) será obrigado a adotar protocolo com padrões para a avaliação de riscos ao desenvolvimento psíquico de crianças de até 18 meses de idade. A lei estabelece que crianças de até 18 meses de idade façam acompanhamento através de protocolo ou outro instrumento de detecção de risco. Esse acompanhamento se dará em consulta pediátrica. Por meio de exames poderá ser detectado precocemente, por exemplo, o transtorno do espectro autista, o que permitirá um melhor acompanhamento no desenvolvimento futuro da criança.

**Lei nº 13.440, de 8 de maio de 2017 – Aumento na penalização de crimes de exploração sexual de crianças e adolescentes**

Esta lei promoveu a inclusão de mais uma penalidade no artigo 244-A do ECA. A pena previa reclusão de quatro a dez anos e multa nos crimes de exploração sexual de crianças e adolescentes. Agora o texto está acrescido de perda de bens e que os valores advindos dessas práticas serão revertidos em favor do Fundo dos Direitos da Criança e do Adolescente da unidade da Federação (Estado ou Distrito Federal) em que foi cometido o crime.

**Lei nº 13.441, de 8 de maio de 2017 - Prevê a infiltração de agentes de polícia na internet com o fim de investigar crimes contra a dignidade sexual de criança e de adolescente**

Esta lei prevê a infiltração policial virtual no combate aos crimes contra a dignidade sexual de vulneráveis. A nova lei acrescentou ao ECA os artigos 190-A a 190-E e normatizou a investigação em meio cibernético.

**Revogação do artigo 248 que versava sobre trabalho doméstico de adolescentes**

Foi revogado o artigo 248 do ECA que possibilitava a regularização da guarda de adolescentes para o serviço doméstico. A Constituição Brasileira proíbe o trabalho infantil, mas este artigo estabelecia prazo de cinco dias para que o responsável, ou novo guardião, apresentasse à Vara de Justiça de sua cidade ou comarca o adolescente trazido de outra localidade para prestação de serviço doméstico, o que, segundo os autores do projeto de lei que resultou na revogação do artigo, abria espaço para a regularização do trabalho infantil ilegal.

**Lei 13.306 de 2016 publicada no dia 04 de julho, alterou o Estatuto da Criança e do Adolescente fixando em cinco anos a idade máxima para o atendimento na educação infantil.<sup>2</sup>**

O Estatuto da Criança e do Adolescente (ECA) é uma lei federal (8.069 promulgada em julho de 1990), que trata sobre os direitos das crianças e adolescentes em todo o Brasil.

Trata-se de um ramo do direito especializado, dividido em partes geral e especial, onde a primeira traça, como as demais codificações existentes, os princípios norteadores do Estatuto. Já a segunda parte estrutura a política de atendimento, medidas, conselho tutelar, acesso jurisdicional e apuração de atos infracionais.

Na presente Lei estão dispostos os procedimentos de adoção (Livro I, capítulo V), a aplicação de medidas socioeducativas (Livro II, capítulo II), do Conselho Tutelar (Livro II, capítulo V), e também dos crimes cometidos contra crianças e adolescentes.

O objetivo estatutário é a proteção dos menores de 18 anos, proporcionando a eles um desenvolvimento físico, mental, moral e social condizentes com os princípios constitucionais da liberdade e da dignidade, preparando para a vida adulta em sociedade.

O ECA estabelece direitos à vida, à saúde, à alimentação, à educação, ao lazer, à profissionalização, à cultura, à dignidade, ao respeito, à liberdade, à convivência familiar e comunitária para meninos e meninas, e também aborda questões de políticas de atendimento, medidas protetivas ou medidas socioeducativas, entre outras providências. Trata-se de direitos diretamente relacionados à Constituição da República de 1988.

Dispõe a Lei 8.069/1990 que nenhuma criança ou adolescente será objeto de qualquer forma de negligência, discriminação, exploração, violência, crueldade e opressão, por qualquer pessoa que seja, devendo ser punido qualquer ação ou omissão que atente aos seus direitos fundamentais.

**LEI Nº 8.069, DE 13 DE JULHO DE 1990**

Dispõe sobre o Estatuto da Criança e do Adolescente e dá outras providências.

O PRESIDENTE DA REPÚBLICA: Faço saber que o Congresso Nacional decreta e eu sanciono a seguinte Lei:

**TÍTULO I  
DAS DISPOSIÇÕES PRELIMINARES**

Art. 1º Esta Lei dispõe sobre a proteção integral à criança e ao adolescente.

Art. 2º Considera-se criança, para os efeitos desta Lei, a pessoa até doze anos de idade incompletos, e adolescente aquela entre doze e dezoito anos de idade.

Parágrafo único. Nos casos expressos em lei, aplica-se excepcionalmente este Estatuto às pessoas entre dezoito e vinte e um anos de idade.

Art. 3º A criança e o adolescente gozam de todos os direitos fundamentais inerentes à pessoa humana, sem prejuízo da proteção integral de que trata esta Lei, assegurando-se-lhes, por lei ou por outros meios, todas as oportunidades e facilidades, a fim de lhes facultar o desenvolvimento físico, mental, moral, espiritual e social, em condições de liberdade e de dignidade.

Parágrafo único. Os direitos enunciados nesta Lei aplicam-se a todas as crianças e adolescentes, sem discriminação de nascimento, situação familiar, idade, sexo, raça, etnia ou cor, religião ou crença, deficiência, condição pessoal de desenvolvimento e aprendizagem, condição econômica, ambiente social, região e local de moradia ou outra condição que diferencie as pessoas, as famílias ou a comunidade em que vivem.(incluído pela Lei nº 13.257, de 2016)

Art. 4º É dever da família, da comunidade, da sociedade em geral e do poder público assegurar, com absoluta prioridade, a efetivação dos direitos referentes à vida, à saúde, à alimentação, à educação, ao esporte, ao lazer, à profissionalização, à cultura, à dignidade, ao respeito, à liberdade e à convivência familiar e comunitária.

Parágrafo único. A garantia de prioridade compreende:

a) primazia de receber proteção e socorro em quaisquer circunstâncias;

b) precedência de atendimento nos serviços públicos ou de relevância pública;

<sup>2</sup> Fonte: [www.equipeagoraepasso.com.br/www.g1.globo.com](http://www.equipeagoraepasso.com.br/www.g1.globo.com)

c) preferência na formulação e na execução das políticas sociais públicas;

d) destinação privilegiada de recursos públicos nas áreas relacionadas com a proteção à infância e à juventude.

Art. 5º Nenhuma criança ou adolescente será objeto de qualquer forma de negligência, discriminação, exploração, violência, crueldade e opressão, punido na forma da lei qualquer atentado, por ação ou omissão, aos seus direitos fundamentais.

Art. 6º Na interpretação desta Lei levar-se-ão em conta os fins sociais a que ela se dirige, as exigências do bem comum, os direitos e deveres individuais e coletivos, e a condição peculiar da criança e do adolescente como pessoas em desenvolvimento.

## TÍTULO II

### DOS DIREITOS FUNDAMENTAIS

#### CAPÍTULO I

#### DO DIREITO À VIDA E À SAÚDE

Art. 7º A criança e o adolescente têm direito a proteção à vida e à saúde, mediante a efetivação de políticas sociais públicas que permitam o nascimento e o desenvolvimento sadio e harmonioso, em condições dignas de existência.

Art. 8º É assegurado a todas as mulheres o acesso aos programas e às políticas de saúde da mulher e de planejamento reprodutivo e, às gestantes, nutrição adequada, atenção humanizada à gravidez, ao parto e ao puerpério e atendimento pré-natal, perinatal e pós-natal integral no âmbito do Sistema Único de Saúde. (Redação dada pela Lei nº 13.257, de 2016)

§ 1º O atendimento pré-natal será realizado por profissionais da atenção primária. (Redação dada pela Lei nº 13.257, de 2016)

§ 2º Os profissionais de saúde de referência da gestante garantirão sua vinculação, no último trimestre da gestação, ao estabelecimento em que será realizado o parto, garantido o direito de opção da mulher. (Redação dada pela Lei nº 13.257, de 2016)

§ 3º Os serviços de saúde onde o parto for realizado assegurarão às mulheres e aos seus filhos recém-nascidos alta hospitalar responsável e contrarreferência na atenção primária, bem como o acesso a outros serviços e a grupos de apoio à amamentação. (Redação dada pela Lei nº 13.257, de 2016)

§ 4º Incumbe ao poder público proporcionar assistência psicológica à gestante e à mãe, no período pré e pós-natal, inclusive como forma de prevenir ou minorar as consequências do estado puerperal. (Incluído pela Lei nº 12.010, de 2009) Vigência

§ 5º A assistência referida no § 4º deste artigo deverá ser prestada também a gestantes e mães que manifestem interesse em entregar seus filhos para adoção, bem como a gestantes e mães que se encontrem em situação de privação de liberdade. (Redação dada pela Lei nº 13.257, de 2016)

§ 6º A gestante e a parturiente têm direito a 1 (um) acompanhante de sua preferência durante o período do pré-natal, do trabalho de parto e do pós-parto imediato. (Incluído pela Lei nº 13.257, de 2016)

§ 7º A gestante deverá receber orientação sobre aleitamento materno, alimentação complementar saudável e crescimento e desenvolvimento infantil, bem como sobre formas de favorecer a criação de vínculos afetivos e de estimular o desenvolvimento integral da criança. (Incluído pela Lei nº 13.257, de 2016)

§ 8º A gestante tem direito a acompanhamento saudável durante toda a gestação e a parto natural cuidadoso, estabelecendo-se a aplicação de cesariana e outras intervenções cirúrgicas por motivos médicos. (Incluído pela Lei nº 13.257, de 2016)

§ 9º A atenção primária à saúde fará a busca ativa da gestante que não iniciar ou que abandonar as consultas de pré-natal, bem como da puérpera que não comparecer às consultas pós-parto. (Incluído pela Lei nº 13.257, de 2016)

§ 10. Incumbe ao poder público garantir, à gestante e à mulher com filho na primeira infância que se encontrem sob custódia em unidade de privação de liberdade, ambiência que atenda às normas sanitárias e assistenciais do Sistema Único de Saúde para o acolhimento do filho, em articulação com o sistema de ensino competente, visando ao desenvolvimento integral da criança. (Incluído pela Lei nº 13.257, de 2016)

Art. 8º-A. Fica instituída a Semana Nacional de Prevenção da Gravidez na Adolescência, a ser realizada anualmente na semana que incluir o dia 1º de fevereiro, com o objetivo de disseminar informações sobre medidas preventivas e educativas que contribuam para a redução da incidência da gravidez na adolescência. (Incluído pela Lei nº 13.798, de 2019)

Parágrafo único. As ações destinadas a efetivar o disposto no caput deste artigo ficarão a cargo do poder público, em conjunto com organizações da sociedade civil, e serão dirigidas prioritariamente ao público adolescente. (Incluído pela Lei nº 13.798, de 2019)

Art. 9º O poder público, as instituições e os empregadores propiciarão condições adequadas ao aleitamento materno, inclusive aos filhos de mães submetidas a medida privativa de liberdade.

§ 1º Os profissionais das unidades primárias de saúde desenvolverão ações sistemáticas, individuais ou coletivas, visando ao planejamento, à implementação e à avaliação de ações de promoção, proteção e apoio ao aleitamento materno e à alimentação complementar saudável, de forma contínua. (Incluído pela Lei nº 13.257, de 2016)

§ 2º Os serviços de unidades de terapia intensiva neonatal deverão dispor de banco de leite humano ou unidade de coleta de leite humano. (Incluído pela Lei nº 13.257, de 2016)

Art. 10. Os hospitais e demais estabelecimentos de atenção à saúde de gestantes, públicos e particulares, são obrigados a:

I - manter registro das atividades desenvolvidas, através de prontuários individuais, pelo prazo de dezoito anos;

II - identificar o recém-nascido mediante o registro de sua impressão plantar e digital e da impressão digital da mãe, sem prejuízo de outras formas normatizadas pela autoridade administrativa competente;

III - proceder a exames visando ao diagnóstico e terapêutica de anormalidades no metabolismo do recém-nascido, bem como prestar orientação aos pais;

IV - fornecer declaração de nascimento onde constem necessariamente as intercorrências do parto e do desenvolvimento do neonato;

V - manter alojamento conjunto, possibilitando ao neonato a permanência junto à mãe.

VI - acompanhar a prática do processo de amamentação, prestando orientações quanto à técnica adequada, enquanto a mãe permanecer na unidade hospitalar, utilizando o corpo técnico já existente. (Incluído pela Lei nº 13.436, de 2017) (Vigência)

Art. 11. É assegurado acesso integral às linhas de cuidado voltadas à saúde da criança e do adolescente, por intermédio do Sistema Único de Saúde, observado o princípio da equidade no acesso a ações e serviços para promoção, proteção e recuperação da saúde. (Redação dada pela Lei nº 13.257, de 2016)

§ 1º A criança e o adolescente com deficiência serão atendidos, sem discriminação ou segregação, em suas necessidades gerais de saúde e específicas de habilitação e reabilitação. (Redação dada pela Lei nº 13.257, de 2016)

§ 2º Incumbe ao poder público fornecer gratuitamente, àqueles que necessitarem, medicamentos, órteses, próteses e outras tecnologias assistivas relativas ao tratamento, habilitação ou reabilitação para crianças e adolescentes, de acordo com as linhas de cuidado voltadas às suas necessidades específicas. (Redação dada pela Lei nº 13.257, de 2016)

1 Constituição da República Federativa do Brasil de 1988. 1.1 Princípios fundamentais. . . . .	01
2 Aplicabilidade das normas constitucionais. 2.1 Normas de eficácia plena, contida e limitada. 2.2 Normas programáticas. . . . .	01
3 Direitos e garantias fundamentais. 3.1 Direitos e deveres individuais e coletivos, direitos sociais, direitos de nacionalidade, direitos políticos, partidos políticos. . . . .	01
4 Organização político-administrativa do Estado . 4.1 Estado federal brasileiro, União, estados, Distrito Federal, municípios e territórios. . . . .	13
5 Administração pública. 5.1 Disposições gerais, servidores públicos. . . . .	13
6 Poder executivo. 6.1 Atribuições e responsabilidades do presidente da República. . . . .	31
7 Poder legislativo. 7.1 Estrutura. 7.2 Funcionamento e atribuições. 7.3 Processo legislativo. 7.4 Fiscalização contábil, financeira e orçamentária. 7.5 Comissões parlamentares de inquérito. . . . .	34
8 Poder judiciário. 8.1 Disposições gerais. 8.2 Órgãos do poder judiciário. 8.2.1 Organização e competências, Conselho Nacional de Justiça. 8.2.1.1 Composição e competências. . . . .	43
9 Funções essenciais à justiça. 9.1 Ministério público, advocacia pública. 9.2 Defensoria pública. . . . .	43
10 Defesa do Estado e das instituições democráticas: segurança pública; organização da segurança pública . . . . .	57
11 Atribuições constitucionais da Polícia Judiciária. . . . .	57
12 Ordem social. 12.1 Meio ambiente 12.2 Família, criança, adolescente e idoso 12.3 Índio. . . . .	59



## 1 CONSTITUIÇÃO DA REPÚBLICA FEDERATIVA DO BRASIL DE 1988. 1.1 PRINCÍPIOS FUNDAMENTAIS.

*Prezado candidato, o tema supracitado já foi abordado na matéria de “PROMOÇÃO DA IGUALDADE RACIAL E DE GÊNERO”.*

## 2 APLICABILIDADE DAS NORMAS CONSTITUCIONAIS. 2.1 NORMAS DE EFICÁCIA PLENA, CONTIDA E LIMITADA. 2.2 NORMAS PROGRAMÁTICAS.

Todas as normas constitucionais são aplicáveis, mas é possível afirmar que existe um gradualismo eficaz, conforme entende Maria Helena Diniz.

A classificação das normas constitucionais quanto à eficácia jurídica, conforme doutrina clássica de José Afonso da Silva, estabelece uma divisão em 3 categorias.

### 1) Normas constitucionais de eficácia plena

A norma já é integral, tem todos os elementos para se fazer cumprir, é dotada de integralidade imediata.

### 2) Normas constitucionais de eficácia contida

A norma precisa ser integralizada, completada, por atuação do legislador, é dotada de integralidade mediata. Mesmo que a norma constitucional, ao trazer a expressão “conforme definido por lei” ou semelhante, somente seja totalmente eficaz quando sobrevier a completude da norma, já produz efeitos desde logo, notadamente o revocatório (revogadas as normas anteriores incompatíveis – revogador – e não podem ser criadas normas futuras incompatíveis – paralisante).

Sempre que o legislador for inerte quanto à elaboração de legislação que regulamente as normas constitucionais de eficácia jurídica limitada, cabe a utilização de ações próprias, o mandado de injunção e a ação direta de inconstitucionalidade por omissão.

### 3) Normas constitucionais de eficácia redutível

Se faz presente quando a norma constitucional permite que lei ordinária a excepcione. Antes, se entendia que só era possível reduzir uma norma constitucional se a Constituição expressamente autorizasse, mas hoje entende-se que não, que mesmo sem a autorização é possível reduzir, respeitado um critério de razoabilidade. Sendo assim, a norma de eficácia jurídica contida é desde logo integralizada, produzindo plenos efeitos, podendo ser restringida pelo legislador ordinário. Na verdade, trata-se de norma constitucional de eficácia jurídica plena

### *Normas programáticas.*

Cabe afirmar, ainda, que existem 2 subespécies de normas constitucionais de eficácia jurídica limitada: as que instituem princípio institutivo ou organizacional, criando órgãos e, demandando, por consequência, a criação dos respectivos cargos; e as que instituem princípio programático, ou seja, um programa a ser desenvolvido pelo legislador – são as denominadas normas programáticas.

Estas normas constitucionais de eficácia jurídica limitada não podem ser interpretadas como uma promessa vã do legislador, isto é, nos dizeres de Celso de Mello, “como promessa constitucional inconsequente”. Neste sentido, se o Legislativo se aproveitar da falta de integralização da norma para impedir que o direito nela previsto seja garantido, cabe ao Judiciário intervir para fazer a promessa legislativa valer no caso concreto.

## 3 DIREITOS E GARANTIAS FUNDAMENTAIS. 3.1 DIREITOS E DEVERES INDIVIDUAIS E COLETIVOS, DIREITOS SOCIAIS, DIREITOS DE NACIONALIDADE, DIREITOS POLÍTICOS, PARTIDOS POLÍTICOS.

Prezado candidato, os Direitos e Deveres Individuais e Coletivos já foram abordado na matéria de “PROMOÇÃO DA IGUALDADE RACIAL E DE GÊNERO”.

## TÍTULO II DOS DIREITOS E GARANTIAS FUNDAMENTAIS

### 1) Direitos sociais

A Constituição Federal, dentro do Título II, aborda no capítulo II a categoria dos direitos sociais, em sua maioria normas programáticas e que necessitam de uma postura interventiva estatal em prol da implementação.

Os direitos assegurados nesta categoria encontram menção genérica no artigo 6º, CF:

Art. 6º São direitos sociais a educação, a saúde, a alimentação, o trabalho, a moradia, o transporte, o lazer, a segurança, a previdência social, a proteção à maternidade e à infância, a assistência aos desamparados, na forma desta Constituição.

Trata-se de desdobramento da perspectiva do Estado Social de Direito. Em suma, são elencados os direitos humanos de 2ª dimensão, notadamente conhecidos como direitos econômicos, sociais e culturais. Em resumo, os direitos sociais envolvem prestações positivas do Estado (diferente dos de liberdade, que referem-se à postura de abstenção estatal), ou seja, políticas estatais que visem consolidar o princípio da igualdade não apenas formalmente, mas materialmente (tratando os desiguais de maneira desigual).

Por seu turno, embora no capítulo específico do Título II que aborda os direitos sociais não se perceba uma intensa regulamentação destes, à exceção dos direitos trabalhistas, o Título VIII da Constituição Federal, que aborda a ordem social, se concentra em trazer normativas mais detalhadas a respeito de direitos indicados como sociais.

#### 1.1) Direito individual do trabalho

O artigo 7º da Constituição enumera os direitos individuais dos trabalhadores urbanos e rurais. São os direitos individuais tipicamente trabalhistas, mas que não excluem os demais direitos fundamentais (ex.: honra é um direito no espaço de trabalho, sob pena de se incidir em prática de assédio moral).

Artigo 7º, I, CF. Relação de emprego protegida contra despedida arbitrária ou sem justa causa, nos termos de lei complementar, que preverá indenização compensatória, dentre outros direitos.

Significa que a demissão, se não for motivada por justa causa, assegura ao trabalhador direitos como indenização compensatória, entre outros, a serem arcados pelo empregador.

Artigo 7º, II, CF. Seguro-desemprego, em caso de desemprego involuntário.

Sem prejuízo de eventual indenização a ser recebida do empregador, o trabalhador que fique involuntariamente desempregado – entendendo-se por desemprego involuntário o que tenha origem num acordo de cessação do contrato de trabalho – tem direito ao seguro-desemprego, a ser arcado pela previdência social, que tem o caráter de assistência financeira temporária.



Artigo 7º, III, CF. Fundo de garantia do tempo de serviço.

Foi criado em 1967 pelo Governo Federal para proteger o trabalhador demitido sem justa causa. O FGTS é constituído de contas vinculadas, abertas em nome de cada trabalhador, quando o empregador efetua o primeiro depósito. O saldo da conta vinculada é formado pelos depósitos mensais efetivados pelo empregador, equivalentes a 8,0% do salário pago ao empregado, acrescido de atualização monetária e juros. Com o FGTS, o trabalhador tem a oportunidade de formar um patrimônio, que pode ser sacado em momentos especiais, como o da aquisição da casa própria ou da aposentadoria e em situações de dificuldades, que podem ocorrer com a demissão sem justa causa ou em caso de algumas doenças graves.

Artigo 7º, IV, CF. Salário mínimo, fixado em lei, nacionalmente unificado, capaz de atender a suas necessidades vitais básicas e às de sua família com moradia, alimentação, educação, saúde, lazer, vestuário, higiene, transporte e previdência social, com reajustes periódicos que lhe preservem o poder aquisitivo, sendo vedada sua vinculação para qualquer fim.

Trata-se de uma visível norma programática da Constituição que tem por pretensão um salário mínimo que atenda a todas as necessidades básicas de uma pessoa e de sua família. Em pesquisa que tomou por parâmetro o preceito constitucional, detectou-se que “o salário mínimo do trabalhador brasileiro deveria ter sido de R\$ 2.892,47 em abril para que ele suprisse suas necessidades básicas e da família, segundo estudo divulgado nesta terça-feira, 07, pelo Departamento Intersindical de Estatística e Estudos Socioeconômicos (Dieese)”.

Artigo 7º, V, CF. Piso salarial proporcional à extensão e à complexidade do trabalho.

Cada trabalhador, dentro de sua categoria de emprego, seja ele professor, comerciante, metalúrgico, bancário, construtor civil, enfermeiro, recebe um salário base, chamado de Piso Salarial, que é sua garantia de recebimento dentro de seu grau profissional. O Valor do Piso Salarial é estabelecido em conformidade com a data base da categoria, por isso ele é definido em conformidade com um acordo, ou ainda com um entendimento entre patrão e trabalhador.

Artigo 7º, VI, CF. Irredutibilidade do salário, salvo o disposto em convenção ou acordo coletivo.

O salário não pode ser reduzido, a não ser que anão redução implique num prejuízo maior, por exemplo, demissão em massa durante uma crise, situações que devem ser negociadas em convenção ou acordo coletivo.

Artigo 7º, VII, CF. Garantia de salário, nunca inferior ao mínimo, para os que percebem remuneração variável.

O salário mínimo é direito de todos os trabalhadores, mesmo daqueles que recebem remuneração variável (ex.: baseada em comissões por venda e metas);

Artigo 7º, VIII, CF. Décimo terceiro salário com base na remuneração integral ou no valor da aposentadoria.

Também conhecido como gratificação natalina, foi instituída no Brasil pela Lei nº 4.090/1962 e garante que o trabalhador receba o correspondente a 1/12 (um doze avos) da remuneração por mês trabalhado, ou seja, consiste no pagamento de um salário extra ao trabalhador e ao aposentado no final de cada ano.

Artigo 7º, IX, CF. Remuneração do trabalho noturno superior à do diurno.

O adicional noturno é devido para o trabalho exercido durante a noite, de modo que cada hora noturna sofre a redução de 7 minutos e 30 segundos, ou ainda, é feito acréscimo de 12,5% sobre o valor da hora diurna. Considera-se noturno, nas atividades urbanas, o trabalho realizado entre as 22:00 horas de um dia às 5:00 horas do dia seguinte; nas atividades rurais, é considerado noturno o trabalho executado na lavoura entre 21:00 horas de um dia às 5:00 horas do dia seguinte; e na pecuária, entre 20:00 horas às 4:00 horas do dia seguinte.

Artigo 7º, X, CF. Proteção do salário na forma da lei, constituindo crime sua retenção dolosa.

Quanto ao possível crime de retenção de salário, não há no Código Penal brasileiro uma norma que determina a ação de retenção de salário como crime. Apesar do artigo 7º, X, CF dizer que é crime a retenção dolosa de salário, o dispositivo é norma de eficácia limitada, pois depende de lei ordinária, ainda mais porque qualquer norma penal incriminadora é regida pela legalidade estrita (artigo 5º, XXXIX, CF).

Artigo 7º, XI, CF. Participação nos lucros ou resultados, desvinculada da remuneração, e, excepcionalmente, participação na gestão da empresa, conforme definido em lei.

A Participação nos Lucros e Resultado (PLR), que é conhecida também por Programa de Participação nos Resultados (PPR), está prevista na Consolidação das Leis do Trabalho (CLT) desde a Lei nº 10.101, de 19 de dezembro de 2000. Ela funciona como um bônus, que é ofertado pelo empregador e negociado com uma comissão de trabalhadores da empresa. A CLT não obriga o empregador a fornecer o benefício, mas propõe que ele seja utilizado.

Artigo 7º, XII, CF. Salário-família pago em razão do dependente do trabalhador de baixa renda nos termos da lei.

Salário-família é o benefício pago na proporção do respectivo número de filhos ou equiparados de qualquer condição até a idade de quatorze anos ou inválido de qualquer idade, independente de carência e desde que o salário-de-contribuição seja inferior ou igual ao limite máximo permitido. De acordo com a Portaria Interministerial MPS/MF nº 19, de 10/01/2014, valor do salário-família será de R\$ 35,00, por filho de até 14 anos incompletos ou inválido, para quem ganhar até R\$ 682,50. Já para o trabalhador que receber de R\$ 682,51 até R\$ 1.025,81, o valor do salário-família por filho de até 14 anos de idade ou inválido de qualquer idade será de R\$ 24,66.

Artigo 7º, XIII, CF. duração do trabalho normal não superior a oito horas diárias e quarenta e quatro semanais, facultada a compensação de horários e a redução da jornada, mediante acordo ou convenção coletiva de trabalho.

Artigo 7º, XVI, CF. Remuneração do serviço extraordinário superior, no mínimo, em cinquenta por cento à do normal.

A legislação trabalhista vigente estabelece que a duração normal do trabalho, salvo os casos especiais, é de 8 (oito) horas diárias e 44 (quarenta e quatro) semanais, no máximo. Todavia, poderá a jornada diária de trabalho dos empregados maiores ser acrescida de horas suplementares, em número não excedentes a duas, no máximo, para efeito de serviço extraordinário, mediante acordo individual, acordo coletivo, convenção coletiva ou sentença normativa. Excepcionalmente, ocorrendo necessidade imperiosa, poderá ser prorrogada além do limite legalmente permitido. A remuneração do serviço extraordinário, desde a promulgação da Constituição Federal, deverá constar, obrigatoriamente, do acordo, convenção ou sentença normativa, e será, no mínimo, 50% (cinquenta por cento) superior à da hora normal.

Artigo 7º, XIV, CF. Jornada de seis horas para o trabalho realizado em turnos ininterruptos de revezamento, salvo negociação coletiva.

O constituinte ao estabelecer jornada máxima de 6 horas para os turnos ininterruptos de revezamento, expressamente ressaltando a hipótese de negociação coletiva, objetivou prestigiar a atuação da entidade sindical. Entretanto, a jurisprudência evoluiu para uma interpretação restritiva de seu teor, tendo como parâmetro o fato de que o trabalho em turnos ininterruptos é por demais desgastante, penoso, além de trazer malefícios de ordem fisiológica para o trabalhador, inclusive distúrbios no âmbito psicossocial já que dificulta o convívio em sociedade e com a própria família.

Artigo 7º, XV, CF. Repouso semanal remunerado, preferencialmente aos domingos.

O Descanso Semanal Remunerado é de 24 (vinte e quatro) horas consecutivas, devendo ser concedido preferencialmente aos domingos, sendo garantido a todo trabalhador urbano, rural ou doméstico. Havendo necessidade de trabalho aos domingos, desde que previamente autorizados pelo Ministério do Trabalho, aos trabalhadores é assegurado pelo menos um dia de repouso semanal remunerado coincidente com um domingo a cada período, dependendo da atividade (artigo 67, CLT).

Artigo 7º, XVII, CF. Gozo de férias anuais remuneradas com, pelo menos, um terço a mais do que o salário normal.

O salário das férias deve ser superior em pelo menos um terço ao valor da remuneração normal, com todos os adicionais e benefícios aos quais o trabalhador tem direito. A cada doze meses de trabalho – denominado período aquisitivo – o empregado terá direito a trinta dias corridos de férias, se não tiver faltado injustificadamente mais de cinco vezes ao serviço (caso isso ocorra, os dias das férias serão diminuídos de acordo com o número de faltas).

Artigo 7º, XVIII, CF. Licença à gestante, sem prejuízo do emprego e do salário, com a duração de cento e vinte dias.

O salário da trabalhadora em licença é chamado de salário-maternidade, é pago pelo empregador e por ele descontado dos recolhimentos habituais devidos à Previdência Social. A trabalhadora pode sair de licença a partir do último mês de gestação, sendo que o período de licença é de 120 dias. A Constituição também garante que, do momento em que se confirma a gravidez até cinco meses após o parto, a mulher não pode ser demitida.

Artigo 7º, XIX, CF. Licença-paternidade, nos termos fixados em lei.

O homem tem direito a 5 dias de licença-paternidade para estar mais próximo do bebê recém-nascido e ajudar a mãe nos processos pós-operatórios.

Artigo 7º, XX, CF. Proteção do mercado de trabalho da mulher, mediante incentivos específicos, nos termos da lei.

Embora as mulheres sejam maioria na população de 10 anos ou mais de idade, elas são minoria na população ocupada, mas estão em maioria entre os desocupados. Acrescenta-se ainda, que elas são maioria também na população não economicamente ativa. Além disso, ainda há relevante diferença salarial entre homens e mulheres, sendo que os homens recebem mais porque os empregadores entendem que eles necessitam de um salário maior para manter a família. Tais disparidades colocam em evidência que o mercado de trabalho da mulher deve ser protegido de forma especial.

Artigo 7º, XXI, CF. Aviso prévio proporcional ao tempo de serviço, sendo no mínimo de trinta dias, nos termos da lei.

Nas relações de emprego, quando uma das partes deseja rescindir, sem justa causa, o contrato de trabalho por prazo indeterminado, deverá, antecipadamente, notificar à outra parte, através do aviso prévio. O aviso prévio tem por finalidade evitar a surpresa na ruptura do contrato de trabalho, possibilitando ao empregador o preenchimento do cargo vago e ao empregado uma nova colocação no mercado de trabalho, sendo que o aviso prévio pode ser trabalhado ou indenizado.

Artigo 7º, XXII, CF. Redução dos riscos inerentes ao trabalho, por meio de normas de saúde, higiene e segurança.

Trata-se ao direito do trabalhador a um meio ambiente do trabalho salubre. Fiorillo destaca que o equilíbrio do meio ambiente do trabalho está sedimentado na salubridade e na ausência de agentes que possam comprometer a incolumidade físico-psíquica dos trabalhadores.

Artigo 7º, XXIII, CF. Adicional de remuneração para as atividades penosas, insalubres ou perigosas, na forma da lei.

Penoso é o trabalho acerbado, árduo, amargo, difícil, molesto, trabalhoso, incômodo, laborioso, doloroso, rude, que não é perigoso ou insalubre, mas penoso, exigindo atenção e vigilância acima do comum. Ainda não há na legislação específica previsão sobre o adicional de penosidade.

São consideradas atividades ou operações insalubres as que se desenvolvem excesso de limites de tolerância para: ruído contínuo ou intermitente, ruídos de impacto, exposição ao calor e ao frio, radiações, certos agentes químicos e biológicos, vibrações, umidade, etc. O exercício de trabalho em condições de insalubridade assegura ao trabalhador a percepção de adicional, incidente sobre o salário base do empregado (súmula 228 do TST), ou previsão mais benéfica em Convenção Coletiva de Trabalho, equivalente a 40% (quarenta por cento), para insalubridade de grau máximo; 20% (vinte por cento), para insalubridade de grau médio; 10% (dez por cento), para insalubridade de grau mínimo.

O adicional de periculosidade é um valor devido ao empregado exposto a atividades perigosas. São consideradas atividades ou operações perigosas, aquelas que, por sua natureza ou métodos de trabalho, impliquem risco acentuado em virtude de exposição permanente do trabalhador a inflamáveis, explosivos ou energia elétrica; e a roubos ou outras espécies de violência física nas atividades profissionais de segurança pessoal ou patrimonial. O valor do adicional de periculosidade será o salário do empregado acrescido de 30%, sem os acréscimos resultantes de gratificações, prêmios ou participações nos lucros da empresa.

O Tribunal Superior do Trabalho ainda não tem entendimento unânime sobre a possibilidade de cumulação destes adicionais.

Artigo 7º, XXIV, CF. Aposentadoria.

A aposentadoria é um benefício garantido a todo trabalhador brasileiro que pode ser usufruído por aquele que tenha contribuído ao Instituto Nacional de Seguridade Social (INSS) pelos prazos estipulados nas regras da Previdência Social e tenha atingido as idades mínimas previstas. Aliás, o direito à previdência social é considerado um direito social no próprio artigo 6º, CF.

Artigo 7º, XXV, CF. Assistência gratuita aos filhos e dependentes desde o nascimento até 5 (cinco) anos de idade em creches e pré-escolas.

Todo estabelecimento com mais de 30 funcionárias com mais de 16 anos tem a obrigação de oferecer um espaço físico para que as mães deixem o filho de 0 a 6 meses, enquanto elas trabalham. Caso não ofereçam esse espaço aos bebês, a empresa é obrigada a dar auxílio-creche a mulher para que ela pague uma creche para o bebê de até 6 meses. O valor desse auxílio será determinado conforme negociação coletiva na empresa (acordo da categoria ou convenção). A empresa que tiver menos de 30 funcionárias registradas não tem obrigação de conceder o benefício. É facultativo (ela pode oferecer ou não). Existe a possibilidade de o benefício ser estendido até os 6 anos de idade e incluir o trabalhador homem. A duração do auxílio-creche e o valor envolvido variarão conforme negociação coletiva na empresa.

Artigo 7º, XXVI, CF. Reconhecimento das convenções e acordos coletivos de trabalho.

Neste dispositivo se funda o direito coletivo do trabalho, que encontra regulamentação constitucional nos artigos 8º a 11 da Constituição. Pelas convenções e acordos coletivos, entidades representativas da categoria dos trabalhadores entram em negociação com as empresas na defesa dos interesses da classe, assegurando o respeito aos direitos sociais;

Artigo 7º, XXVII, CF. Proteção em face da automação, na forma da lei.

Trata-se da proteção da substituição da máquina pelo homem, que pode ser feita, notadamente, qualificando o profissional para exercer trabalhos que não possam ser desempenhados por uma máquina (ex.: se criada uma máquina que substitui o trabalhador, deve ser ele qualificado para que possa operá-la).

Artigo 7º, XXVIII, CF. Seguro contra acidentes de trabalho, a cargo do empregador, sem excluir a indenização a que este está obrigado, quando incorrer em dolo ou culpa.

Atualmente, é a Lei nº 8.213/91 a responsável por tratar do assunto e em seus artigos 19, 20 e 21 apresenta a definição de doenças e acidentes do trabalho. Não se trata de legislação específica sobre o tema, mas sim de uma norma que dispõe sobre as modalidades de benefícios da previdência social. Referida Lei, em seu artigo 19 da preceitua que acidente do trabalho é o que ocorre pelo exercício do trabalho a serviço da empresa ou pelo exercício do trabalho, provocando lesão corporal ou perturbação funcional que cause a morte ou a perda ou redução, permanente ou temporária, da capacidade para o trabalho.

Seguro de Acidente de Trabalho (SAT) é uma contribuição com natureza de tributo que as empresas pagam para custear benefícios do INSS oriundos de acidente de trabalho ou doença ocupacional, cobrindo a aposentadoria especial. A alíquota normal é de um, dois ou três por cento sobre a remuneração do empregado, mas as empresas que expõem os trabalhadores a agentes nocivos químicos, físicos e biológicos precisam pagar adicionais diferenciados. Assim, quanto maior o risco, maior é a alíquota, mas atualmente o Ministério da Previdência Social pode alterar a alíquota se a empresa investir na segurança do trabalho.

Neste sentido, nada impede que a empresa seja responsabilizada pelos acidentes de trabalho, indenizando o trabalhador. Na atualidade entende-se que a possibilidade de cumulação do benefício previdenciário, assim compreendido como prestação garantida pelo Estado ao trabalhador acidentado (responsabilidade objetiva) com a indenização devida pelo empregador em caso de culpa (responsabilidade subjetiva), é pacífica, estando amplamente difundida na jurisprudência do Tribunal Superior do Trabalho;

Artigo 7º, XXIX, CF. Ação, quanto aos créditos resultantes das relações de trabalho, com prazo prescricional de cinco anos para os trabalhadores urbanos e rurais, até o limite de dois anos após a extinção do contrato de trabalho.

Prescrição é a perda da pretensão de buscar a tutela jurisdicional para assegurar direitos violados. Sendo assim, há um período de tempo que o empregado tem para requerer seu direito na Justiça do Trabalho. A prescrição trabalhista é sempre de 2 (dois) anos a partir do término do contrato de trabalho, atingindo as parcelas relativas aos 5 (cinco) anos anteriores, ou de 05 (cinco) anos durante a vigência do contrato de trabalho.

Artigo 7º, XXX, CF. Proibição de diferença de salários, de exercício de funções e de critério de admissão por motivo de sexo, idade, cor ou estado civil.

Há uma tendência de se remunerar melhor homens brancos na faixa dos 30 anos que sejam casados, sendo patente a diferença remuneratória para com pessoas de diferente etnia, faixa etária ou sexo. Esta distinção atenta contra o princípio da igualdade e não é aceita pelo constituinte, sendo possível inclusive invocar a equiparação salarial judicialmente.

Artigo 7º, XXXI, CF. Proibição de qualquer discriminação no tocante a salário e critérios de admissão do trabalhador portador de deficiência.

A pessoa portadora de deficiência, dentro de suas limitações, possui condições de ingressar no mercado de trabalho e não pode ser preterida meramente por conta de sua deficiência.

Artigo 7º, XXXII, CF. Proibição de distinção entre trabalho manual, técnico e intelectual ou entre os profissionais respectivos.

Os trabalhos manuais, técnicos e intelectuais são igualmente relevantes e contribuem todos para a sociedade, não cabendo a desvalorização de um trabalho apenas por se enquadrar numa ou outra categoria.

Artigo 7º, XXXIII, CF. proibição de trabalho noturno, perigoso ou insalubre a menores de dezoito e de qualquer trabalho a menores de dezesseis anos, salvo na condição de aprendiz, a partir de quatorze anos.

Trata-se de norma protetiva do adolescente, estabelecendo-se uma idade mínima para trabalho e proibindo-se o trabalho em condições desfavoráveis.

Artigo 7º, XXXIV, CF. Igualdade de direitos entre o trabalhador com vínculo empregatício permanente e o trabalhador avulso.

Avulso é o trabalhador que presta serviço a várias empresas, mas é contratado por sindicatos e órgãos gestores de mão-de-obra, possuindo os mesmos direitos que um trabalhador com vínculo empregatício permanente.

A Emenda Constitucional nº 72/2013, conhecida como PEC das domésticas, deu nova redação ao parágrafo único do artigo 7º:

Artigo 7º, parágrafo único, CF. São assegurados à categoria dos trabalhadores domésticos os direitos previstos nos incisos IV, VI, VII, VIII, X, XIII, XV, XVI, XVII, XVIII, XIX, XXI, XXII, XXIV, XXVI, XXX, XXXI e XXXIII e, atendidas as condições estabelecidas em lei e observada a simplificação do cumprimento das obrigações tributárias, principais e acessórias, decorrentes da relação de trabalho e suas peculiaridades, os previstos nos incisos I, II, III, IX, XII, XXV e XXVIII, bem como a sua integração à previdência social.

#### 1.2) Direito coletivo do trabalho

Os artigos 8º a 11 trazem os direitos sociais coletivos dos trabalhadores, que são os exercidos pelos trabalhadores, coletivamente ou no interesse de uma coletividade, quais sejam: associação profissional ou sindical, greve, substituição processual, participação e representação classista.

A liberdade de associação profissional ou sindical tem escopo no artigo 8º, CF:

Art. 8º, CF. É livre a associação profissional ou sindical, observado o seguinte:

I - a lei não poderá exigir autorização do Estado para a fundação de sindicato, ressalvado o registro no órgão competente, vedadas ao Poder Público a interferência e a intervenção na organização sindical;

II - é vedada a criação de mais de uma organização sindical, em qualquer grau, representativa de categoria profissional ou econômica, na mesma base territorial, que será definida pelos trabalhadores ou empregadores interessados, não podendo ser inferior à área de um Município;

III - ao sindicato cabe a defesa dos direitos e interesses coletivos ou individuais da categoria, inclusive em questões judiciais ou administrativas;

IV - a assembleia geral fixará a contribuição que, em se tratando de categoria profissional, será descontada em folha, para custeio do sistema confederativo da representação sindical respectiva, independentemente da contribuição prevista em lei;

V - ninguém será obrigado a filiar-se ou a manter-se filiado a sindicato;

VI - é obrigatória a participação dos sindicatos nas negociações coletivas de trabalho;



VII - o aposentado filiado tem direito a votar e ser votado nas organizações sindicais;

VIII - é vedada a dispensa do empregado sindicalizado a partir do registro da candidatura a cargo de direção ou representação sindical e, se eleito, ainda que suplente, até um ano após o final do mandato, salvo se cometer falta grave nos termos da lei.

Parágrafo único. As disposições deste artigo aplicam-se à organização de sindicatos rurais e de colônias de pescadores, atendidas as condições que a lei estabelecer.

O direito de greve, por seu turno, está previsto no artigo 9º, CF:

Art. 9º É assegurado o direito de greve, competindo aos trabalhadores decidir sobre a oportunidade de exercê-lo e sobre os interesses que devam por meio dele defender.

§ 1º A lei definirá os serviços ou atividades essenciais e disporá sobre o atendimento das necessidades inadiáveis da comunidade.

§ 2º Os abusos cometidos sujeitam os responsáveis às penas da lei.

A respeito, conferir a Lei nº 7.783/89, que dispõe sobre o exercício do direito de greve, define as atividades essenciais, regula o atendimento das necessidades inadiáveis da comunidade, e dá outras providências. Enquanto não for disciplinado o direito de greve dos servidores públicos, esta é a legislação que se aplica, segundo o STF.

O direito de participação é previsto no artigo 10, CF:

Artigo 10, CF. É assegurada a participação dos trabalhadores e empregadores nos colegiados dos órgãos públicos em que seus interesses profissionais ou previdenciários sejam objeto de discussão e deliberação.

Por fim, aborda-se o direito de representação classista no artigo 11, CF:

Artigo 11, CF. Nas empresas de mais de duzentos empregados, é assegurada a eleição de um representante destes com a finalidade exclusiva de promover-lhes o entendimento direto com os empregadores.

## 2) Nacionalidade

O capítulo III do Título II aborda a nacionalidade, que vem a ser corolário dos direitos políticos, já que somente um nacional pode adquirir direitos políticos.

Nacionalidade é o vínculo jurídico-político que liga um indivíduo a determinado Estado, fazendo com que ele passe a integrar o povo daquele Estado, desfrutando assim de direitos e obrigações.

Povo é o conjunto de nacionais. Por seu turno, povo não é a mesma coisa que população. População é o conjunto de pessoas residentes no país – inclui o povo, os estrangeiros residentes no país e os apátridas.

### 2.1) Nacionalidade como direito humano fundamental

Os direitos humanos internacionais são completamente contrários à ideia do apátrida – ou heimatlos –, que é o indivíduo que não possui o vínculo da nacionalidade com nenhum Estado. Logo, a nacionalidade é um direito da pessoa humana, o qual não pode ser privado de forma arbitrária. Não há privação arbitrária quando respeitados os critérios legais previstos no texto constitucional no que tange à perda da nacionalidade. Em outras palavras, o constituinte brasileiro não admite a figura do apátrida.

Contudo, é exatamente por ser um direito que a nacionalidade não pode ser uma obrigação, garantindo-se à pessoa o direito de deixar de ser nacional de um país e passar a sê-lo de outro, mudando de nacionalidade, por um processo conhecido como naturalização.

Prevê a Declaração Universal dos Direitos Humanos em seu artigo 15: “I) Todo homem tem direito a uma nacionalidade. II) Ninguém será arbitrariamente privado de sua nacionalidade, nem do direito de mudar de nacionalidade”.

A Convenção Americana sobre Direitos Humanos aprofunda-se em meios para garantir que toda pessoa tenha uma nacionalidade desde o seu nascimento ao adotar o critério do jus solis, explicitando que ao menos a pessoa terá a nacionalidade do território onde nasceu, quando não tiver direito a outra nacionalidade por previsões legais diversas.

“Nacionalidade é um direito fundamental da pessoa humana. Todos a ela têm direito. A nacionalidade de um indivíduo não pode ficar ao mero capricho de um governo, de um governante, de um poder despótico, de decisões unilaterais, concebidas sem regras prévias, sem o contraditório, a defesa, que são princípios fundamentais de todo sistema jurídico que se pretenda democrático. A questão não pode ser tratada com relativismos, uma vez que é muito séria”.

Não obstante, tem-se no âmbito constitucional e internacional a previsão do direito de asilo, consistente no direito de buscar abrigo em outro país quando naquele do qual for nacional estiver sofrendo alguma perseguição. Tal perseguição não pode ter motivos legítimos, como a prática de crimes comuns ou de atos atentatórios aos princípios das Nações Unidas, o que subverteria a própria finalidade desta proteção. Em suma, o que se pretende com o direito de asilo é evitar a consolidação de ameaças a direitos humanos de uma pessoa por parte daqueles que deveriam protegê-los – isto é, os governantes e os entes sociais como um todo –, e não proteger pessoas que justamente cometeram tais violações.

### 2.2) Naturalidade e naturalização

O artigo 12 da Constituição Federal estabelece quem são os nacionais brasileiros, dividindo-os em duas categorias: natos e naturalizados. Percebe-se que naturalidade é diferente de nacionalidade – naturalidade é apenas o local de nascimento, nacionalidade é um efetivo vínculo com o Estado.

Uma pessoa pode ser considerada nacional brasileira tanto por ter nascido no território brasileiro quanto por voluntariamente se naturalizar como brasileiro, como se percebe no teor do artigo 12, CF. O estrangeiro, num conceito tomado à base de exclusão, é todo aquele que não é nacional brasileiro.

#### a) Brasileiros natos

Art. 12, CF. São brasileiros:

I - natos:

a) os nascidos na República Federativa do Brasil, ainda que de pais estrangeiros, desde que estes não estejam a serviço de seu país;

b) os nascidos no estrangeiro, de pai brasileiro ou mãe brasileira, desde que qualquer deles esteja a serviço da República Federativa do Brasil;

c) os nascidos no estrangeiro de pai brasileiro ou de mãe brasileira, desde que sejam registrados em repartição brasileira competente ou venham a residir na República Federativa do Brasil e optem, em qualquer tempo, depois de atingida a maioridade, pela nacionalidade brasileira.

Tradicionalmente, são possíveis dois critérios para a atribuição da nacionalidade primária – nacional nato –, notadamente: ius soli, direito de solo, o nacional nascido em território do país independentemente da nacionalidade dos pais; e ius sanguinis, direito de sangue, que não depende do local de nascimento mas sim da descendência de um nacional do país (critério comum em países que tiveram êxodo de imigrantes).

O brasileiro nato, primeiramente, é aquele que nasce no território brasileiro – critério do ius soli, ainda que filho de pais estrangeiros, desde que não sejam estrangeiros que estejam a serviço de seu país ou de organismo internacional (o que geraria um conflito de normas). Contudo, também é possível ser brasileiro nato ainda que não se tenha nascido no território brasileiro.

1 Estado, governo e administração pública: conceitos, elementos, poderes, natureza, fins e princípios. ....	01
2 Direito administrativo: conceito, fontes e princípios. ....	04
3 Ato administrativo. 3.1 Conceito, requisitos, atributos, classificação e espécies. 3.2 Invalidação, anulação e revogação. 3.3 Prescrição. ....	07
4 Agentes administrativos. 4.1 Investidura e exercício da função pública. 4.2 Direitos e deveres dos funcionários públicos; regimes jurídicos. 4.3 Processo administrativo: conceito, princípios, fases e modalidades. 4.4 Lei Federal nº 8.112/1990 e suas alterações. ....	12
5 Poderes da administração: vinculado, discricionário, hierárquico, disciplinar e regulamentar. 5.1 Hierarquia: poder hierárquico e suas manifestações. 5.2 Poder disciplinar. 5.3 Poder de polícia. 5.4 Liberdades públicas e poder de polícia. 5.5 dever de agir 5.6 dever de eficiência 5.7 dever de probidade 5.8 dever de prestação de contas 5.9 uso e abuso de poder .....	46
6 Princípios básicos da administração. ....	49
6.1 Responsabilidade civil da administração: evolução doutrinária e reparação do dano. 6.2 Enriquecimento ilícito e uso e abuso de poder. 6.3 Improbidade administrativa: sanções penais e civis - Lei Federal nº 8.429/1992 e suas alterações. ....	50
7 Serviços públicos: conceito, classificação, regulamentação, formas e competência de prestação .....	54
8 Organização administrativa: administração direta e indireta, centralizada e descentralizada; autarquias, fundações, empresas públicas e sociedades de economia mista, consórcios públicos, entidades paraestatais e terceiro setor, serviços sociais autônomos, entidades de apoio, organizações sociais, organizações da sociedade civil de interesse público. ....	61
9 Controle e responsabilização da administração: controle administrativo; controle judicial; controle legislativo; responsabilidade civil do Estado. ....	70



**1 ESTADO, GOVERNO E ADMINISTRAÇÃO PÚBLICA:  
CONCEITOS, ELEMENTOS, PODERES, NATUREZA, FINS E  
PRINCÍPIOS.**

**CONCEITOS**

**Estado**

O Estado soberano, traz como regra, um governo, indispensável por ser o elemento condutor política do Estado, o povo que irá representar o componente humano e o território que é o espaço físico que ele ocupa.

São Características do Estado:

- *Soberania*: No âmbito interno refere-se à capacidade de autodeterminação e, no âmbito externo, é o privilégio de receber tratamento igualitário perante os outros países.

- *Sociedade*: é o conjunto de pessoas que compartilham propósitos, preocupações e costumes, e que interagem entre si constituindo uma comunidade.

- *Território* é a base espacial do poder jurisdicional do Estado onde este exerce o poder coercitivo estatal sobre os indivíduos humanos, sendo materialmente composto pela terra firme, incluindo o subsolo e as águas internas (rios, lagos e mares internos), pelo mar territorial, pela plataforma continental e pelo espaço aéreo.

- *Povo* é a população do Estado, considerada pelo aspecto puramente jurídico. É o conjunto de indivíduos sujeitos às mesmas leis. São os cidadãos de um mesmo Estado, detentores de direitos e deveres.

- *Nação* é um grupo de indivíduos que se sentem unidos pela origem comum, pelos interesses comuns, e principalmente, por ideais e princípios comuns.

**Governo**

A palavra governo tem dois sentidos, coletivo e singular.

- *Coletivo*: conjunto de órgãos que orientam a vida política do Estado.

- *Singular*: como poder executivo, órgão que exerce a função mais ativa na direção dos negócios públicos. É um conjunto particular de pessoas que, em qualquer tempo, ocupam posições de autoridade dentro de um Estado, que tem o objetivo de estabelecer as regras de uma sociedade política e exercer autoridade.

Importante destacar o conceito de governo dado por Alexandre Mazza: "... é a cúpula diretiva do Estado, responsável pela condução dos altos interesses estatais e pelo poder político, e cuja composição pode ser modificada mediante eleições."

O governo é a instância máxima de administração executiva, geralmente reconhecida como a liderança de um Estado ou uma nação. É formado por dirigentes executivos do Estado e ministros.

Os conceitos de Estado e Governo não podem ser confundidos, já que o Estado é um povo situado em determinado território, composto pelos elementos: povo, território e governo.

O governo, por sua vez, é o elemento gestor do Estado. Pode-se dizer que o governo é a cúpula diretiva do Estado que se organiza sob uma ordem jurídica por ele posta, a qual consiste no complexo de regras de direito baseadas e fundadas na Constituição Federal.

**Administração pública**

É a forma como o Estado governa, ou seja, como executa as suas atividades voltadas para o atendimento para o bem estar de seu povo.

Pode ser conceituado em dois sentidos:

**a) sentido formal, orgânico ou subjetivo**: o conjunto de órgãos/entidades administrativas e agentes estatais, que estejam no exercício da função administrativa, independentemente do poder a que pertençam, tais como Poder Executivo, Judiciário ou Legislativo ou a qualquer outro organismo estatal.

Em outras palavras, a expressão Administração Pública confunde-se com os sujeitos que integram a estrutura administrativa do Estado, ou seja, com quem desempenha a função administrativa. Assim, num sentido subjetivo, Administração Pública representa o conjunto de órgãos, agentes e entidades que desempenham a função administrativa.

**b) sentido material ou objetivo**: conjunto das atividades administrativas realizadas pelo Estado, que vai em direção à defesa concreta do interesse público.

Em outras palavras, a Administração Pública confunde-se com a própria função (atividade) administrativa desempenhada pelo Estado. O conceito de Administração Pública está relacionado com o objeto da Administração. Não se preocupa aqui com quem exerce a Administração, mas sim com o que faz a Administração Pública.

A doutrina moderna considera quatro tarefas precípuas da Administração Pública, que são:

- 1 - a prestação de serviços públicos,
- 2 - o exercício do poder de polícia,
- 3 - a regulação das atividades de interesse público e
- 4 - o controle da atuação do Estado.

Em linhas gerais, podemos entender a atividade administrativa como sendo aquela voltada para o bem toda a coletividade, desenvolvida pelo Estado com a finalidade de privilegiar e administrar a coisa pública e as necessidades da coletividade.

Por sua vez, a função administrativa é considerada um *múnus* público, que configura uma obrigação ou dever para o administrador público que não será livre para atuar, já que deve obediência ao direito posto, para buscar o interesse coletivo.

**Separação dos Poderes**

O Estado brasileiro adotou a tripartição de poderes, assim são seus **poderes** o Legislativo, o Executivo e o Judiciário, conforme se infere da leitura do art. 2º da Constituição Federal: "*São Poderes da União, independentes e harmônicos entre si, o Legislativo, o Executivo e o Judiciário.*"

**a) Poder Executivo**: No exercício de suas funções típicas, pratica atos de chefia do Estado, de Governo e atos de administração, ou seja, administra e executa o ordenamento jurídico vigente. É uma administração direita, pois não precisa ser provocada. Excepcionalmente, no exercício de função atípica, tem o poder de legislar, por exemplo, via medida provisória.

**b) Poder legislativo**: No exercício de suas funções típicas, é de sua competência legislar de forma geral e abstrata, ou seja, legislar para todos. Tem o poder de inovar o ordenamento jurídico. Em função atípica, pode administrar internamente seus problemas.

**c) Poder judiciário**: No exercício de suas funções típicas, tem o poder jurisdicional, ou seja, poder de julgar as lides, no caso concreto. Sua atuação depende de provocação, pois é inerte.

Como vimos, o governo é o órgão responsável por conduzir os interesses de uma sociedade. Em outras palavras, é o poder diretivo do Estado.

## FONTES

A Administração Pública adota substancialmente as mesmas fontes adotadas no ramo jurídico do Direito Administrativo: **Lei, Doutrina, Jurisprudência e Costumes**.

Além das fontes mencionadas, adotadas em comum com o Direito Administrativo, a Administração Pública ainda utiliza-se das seguintes fontes para o exercício das atividades administrativas:

- **Regulamentos** São atos normativos posteriores aos decretos, que visam especificar as disposições de lei, assim como seus mandamentos legais. As leis que não forem executáveis, dependem de regulamentos, que não contrariem a lei originária. Já as leis auto-executáveis independem de regulamentos para produzir efeitos.

- **Instruções normativas** Possuem previsão expressa na Constituição Federal, em seu artigo 87, inciso II. São atos administrativos privativos dos Ministros de Estado. É a forma em que os superiores expedem normas de caráter geral, interno, prescrevendo o meio de atuação de seus subordinados com relação a determinado serviço, assemelhando-se às circulares e às ordens de serviço.

- **Regimentos** São atos administrativos internos que emanam do poder hierárquico do Executivo ou da capacidade de auto-organização interna das corporações legislativas e judiciárias. Desta maneira, se destinam à disciplina dos sujeitos do órgão que o expediu.

- **Estatutos** É o conjunto de normas jurídicas, através de acordo entre os sócios e os fundadores, regulamentando o funcionamento de uma pessoa jurídica. Inclui os órgãos de classe, em especial os colegiados.

## PRINCÍPIOS

Os princípios jurídicos orientam a interpretação e a aplicação de outras normas. São as diretrizes do ordenamento jurídico, guias de interpretação, às quais a administração pública fica subordinada. Possuem um alto grau de generalidade e abstração, bem como um profundo conteúdo axiológico e valorativo.

Os princípios da Administração Pública são regras que surgem como parâmetros e diretrizes norteadoras para a interpretação das demais normas jurídicas.

Com função principal de garantir oferecer **coerência e harmonia** para o ordenamento jurídico e determinam a conduta dos agentes públicos no exercício de suas atribuições.

Encontram-se de maneira explícita/expressas no texto constitucional ou implícitas na ordem jurídica. Os primeiros são, por unanimidade, os chamados princípios expressos (ou explícitos), estão previstos no art. 37, *caput*, da Constituição Federal.

### Princípios Expressos:

São os princípios expressos da Administração Pública os que estão inseridos no artigo 37 "*caput*" da Constituição Federal: **legalidade, impessoalidade, moralidade, publicidade e eficiência**.

- **Legalidade**: O princípio da legalidade representa uma garantia para os administrados, pois qualquer ato da Administração Pública somente terá validade se respaldado em lei. Representa um limite para a atuação do Estado, visando à proteção do administrado em relação ao abuso de poder.

O princípio apresenta um perfil diverso no campo do Direito Público e no campo do Direito Privado. No Direito Privado, tendo em vista o interesse privado, as partes poderão fazer tudo o que a lei não proíbe; no Direito Público, diferentemente, existe uma relação de subordinação perante a lei, ou seja, só se pode fazer o que a lei expressamente autorizar.

- **Impessoalidade**: a Administração Pública não poderá atuar discriminando pessoas de forma gratuita, a Administração Pública deve permanecer numa posição de neutralidade em relação às pessoas privadas. A atividade administrativa deve ser destinada a todos os administrados, sem discriminação nem favoritismo, constituindo assim um desdobramento do princípio geral da igualdade, art. 5.º, *caput*, CF.

- **Moralidade**: A atividade da Administração Pública deve obedecer não só à lei, mas também à moral. Como a moral reside no campo do subjetivismo, a Administração Pública possui mecanismos que determinam a moral administrativa, ou seja, prescreve condutas que são moralmente aceitas na esfera do Poder Público.

- **Publicidade**: É o dever atribuído à Administração, de dar total transparência a todos os atos que praticar, ou seja, como regra geral, nenhum ato administrativo pode ser sigiloso.

A regra do princípio que veda o sigilo comporta algumas exceções, como quando os atos e atividades estiverem relacionados com a segurança nacional ou quando o conteúdo da informação for resguardado por sigilo (art. 37, § 3.º, II, da CF/88).

- **Eficiência**: A Emenda Constitucional nº 19 trouxe para o texto constitucional o princípio da eficiência, que obrigou a Administração Pública a aperfeiçoar os serviços e as atividades que presta, buscando otimização de resultados e visando atender o interesse público com maior eficiência.

### Princípios Implícitos:

Os demais são os denominados princípios reconhecidos (ou implícitos), estes variam de acordo com cada jurista/doutrinador.

Destaca-se os seguintes princípios elaborados pela doutrina administrativa, dentre outros:

- **Princípio da Supremacia do Interesse Público sobre o Particular**: Sempre que houver necessidade de satisfazer um interesse público, em detrimento de um interesse particular, prevalece o interesse público. São as prerrogativas conferidas à Administração Pública, porque esta atua por conta dos interesses públicos.

No entanto, sempre que esses direitos forem utilizados para finalidade diversa do interesse público, o administrador será responsabilizado e surgirá o abuso de poder.

- **Indisponibilidade do Interesse Público**: Os bens e interesses públicos são indisponíveis, ou seja, não pertencem à Administração ou a seus agentes, cabendo aos mesmos somente sua gestão em prol da coletividade. Veda ao administrador quaisquer atos que impliquem renúncia de direitos da Administração ou que, injustificadamente, onerem a sociedade.

- **Autotutela**: é o princípio que autoriza que a Administração Pública revise os seus atos e conserte os seus erros.

- **Segurança Jurídica**: O ordenamento jurídico vigente garante que a Administração deve interpretar a norma administrativa da forma que melhor garanta o atendimento do fim público a que se dirige, vedada aplicação retroativa de nova interpretação.

- **Razoabilidade e da Proporcionalidade**: São tidos como princípios gerais de Direito, aplicáveis a praticamente todos os ramos da ciência jurídica. No âmbito do Direito Administrativo encontram aplicação especialmente no que concerne à prática de atos administrativos que impliquem restrição ou condicionamento a direitos dos administrados ou imposição de sanções administrativas.

- **Probidade Administrativa**: A conduta do administrador público deve ser honesta, pautada na boa conduta e na boa-fé.

- **Continuidade do Serviço Público**: Via de regra os serviços públicos por serem prestados no interesse da coletividade devem ser adequados e seu funcionamento não deve sofrer interrupções.

Ressaltamos que não há hierarquia entre os princípios (expressos ou não), visto que tais diretrizes devem ser aplicadas de forma harmoniosa. Assim, a aplicação de um princípio não exclui a aplicação de outro e nem um princípio se sobrepõe ao outros.

Nos termos do que estabelece o artigo 37 da Constituição Federal, os princípios da Administração abrangem a Administração Pública direta e indireta de quaisquer dos Poderes da União, dos Estados, do Distrito Federal e dos Municípios, vinculando todos os órgãos, entidades e agentes públicos de todas as esferas estatais ao cumprimento das premissas principiológicas.

### Questões

**01. (Prefeitura de Jataí/GO - Auditor de Controladoria - Quadrix/2019)** A cúpula diretiva investida de poder político para a condução dos interesses nacionais consiste

- A) no Estado.
- B) na Administração Pública.
- C) no Poder Executivo.
- D) no governo.
- E) nos agentes políticos.

**02. (CRO-GO - Assistente Administrativo – Quadrix/2019)** No que se refere ao Estado e a seus Poderes, julgue o item.

A noção de Estado de direito baseia-se na regra de que, ao mesmo tempo em que o Estado cria o direito, deve sujeitar-se a ele.

- ( ) Certo
- ( ) Errado

**03. (CRO-GO - CRO-GO - Fiscal Regional - Quadrix – 2019)** No que se refere ao Estado e a seus Poderes, julgue o item.

Os Poderes Executivo, Legislativo e Judiciário exercem suas respectivas funções com absoluta exclusividade.

- ( ) Certo
- ( ) Errado

**04. (CRF-PR - Analista de RH – Quadrix/2019)** A supremacia do interesse público sobre o privado, também chamada simplesmente de princípio do interesse público ou da finalidade pública, princípio implícito na atual ordem jurídica, significa que os interesses da coletividade são mais importantes que os interesses individuais, razão pela qual a Administração, como defensora dos interesses públicos, recebe da lei poderes especiais não extensivos aos particulares. *Alexandre Mazza. Manual de direito administrativo. 8.ª ed. São Paulo: Saraiva Educação, 2018.*

Com relação a esse princípio, assinale a alternativa correta.

A) Apesar da supremacia presente, não possibilita que a Administração Pública convoque particulares para a execução compulsória de atividades públicas.

B) Só existe a supremacia do interesse público primário sobre o interesse privado. O interesse patrimonial do Estado como pessoa jurídica, conhecido como interesse público secundário, não tem supremacia sobre o interesse do particular.

C) Não permite a requisição de veículo particular, pela polícia, para perseguir criminoso. Referida atitude não é prevista no direito brasileiro.

D) Não permite que a Administração Pública transforme compulsoriamente propriedade privada em pública.

E) Estará presente em todos os atos de gestão da Administração Pública.

**05. (TRT/8ª Região - Analista Judiciário – CESPE/2016).** A respeito dos elementos do Estado, assinale a opção correta.

- (A) Povo, território e governo soberano são elementos indissociáveis do Estado.
- (B) O Estado é um ente despersonalizado.

(C) São elementos do Estado o Poder Legislativo, o Poder Judiciário e o Poder Executivo.

(D) Os elementos do Estado podem se dividir em presidencialista ou parlamentarista.

(E) A União, o estado, os municípios e o Distrito Federal são elementos do Estado brasileiro.

**06. (IF/AP - Auxiliar em Administração – FUNIVERSA/2016).** No sistema de governo brasileiro, os chefes do Poder Executivo (presidente da República, governadores e prefeitos) exercem, ao mesmo tempo, as funções administrativa (Administração Pública) e política (governo). No entanto, são funções distintas, com conceitos e objetivos bem definidos. Acerca de Administração Pública e governo, assinale a alternativa correta.

(A) Administração Pública e governo são considerados sinônimos, visto que ambos têm como objetivo imediato a busca da satisfação do interesse coletivo.

(B) As ações de Administração Pública têm como objetivo a satisfação do interesse público e são voltadas à execução das políticas públicas.

(C) Administração Pública é a atividade responsável pela fixação dos objetivos do Estado, ou seja, nada mais é que o Estado desempenhando sua função política.

(D) Governo é o conjunto de agentes, órgãos e pessoas jurídicas de que o Estado dispõe para colocar em prática as políticas públicas.

(E) A Administração pratica tanto atos de governo (políticos) como atos de execução das políticas públicas.

**07. (UFAL - Auxiliar em Administração – COPEVE-UFAL).** O termo Administração Pública, em sentido estrito e objetivo, equivale

(A) às funções típicas dos Poderes Executivo, Legislativo e Judiciário.

(B) à noção de governo.

(C) ao conceito de Estado.

(D) ao conceito de função administrativa.

(E) ao Poder Executivo.

**08. (CESPE – INSS - Perito Médico Previdenciário – CESPE).** Acerca do direito administrativo, julgue os itens a seguir.

Povo, território e governo soberano são elementos do Estado.

( ) Certo

( ) Errado

**09. (JARU-PREVI - RO - Assistente Administrativo – IBADE/2019)** Com base nos três poderes do estado e nas suas funções, afirma-se que ao:

A) legislativo: cabe a ele criar leis em cada uma das três esferas e fiscalizar e controlar os atos do poder executivo.

B) executivo: estabelece normas que regem a sociedade.

C) judiciário: responsável pela regulação da administração dos interesses públicos.

D) legislativo: poder exercido pelos secretários do Estado.

E) executivo: sua principal tarefa é a de controle de constitucionalidade.

**10. (CONRERP 2ª Região - Assistente Administrativo - Quadrix/2019)** Quanto à Administração Pública, julgue o item.

À Administração Pública é facultado fazer tudo o que a lei não proíbe.

( ) Certo

( ) Errado

Gabarito

01. D
02. Certo
03. Errado
04. B
05. A
06. B
07. D
08. Certo
09. A
10. Errado

**2 DIREITO ADMINISTRATIVO: CONCEITO, FONTES E PRINCÍPIOS.**

**CONCEITO**

O Direito Administrativo é um dos ramos do Direito Público, já que rege a organização e o exercício de atividades do Estado, visando os interesses da coletividade.

Hely Lopes Meirelles, por sua vez, destaca o elemento finalístico na conceituação: os órgãos, agentes e atividades administrativas como instrumentos para realização dos fins desejados pelo Estado. Vejamos: *“o conceito de Direito Administrativo Brasileiro, para nós, sintetiza-se no conjunto harmônico de princípios jurídicos que regem os órgãos, os agentes e as atividades públicas tendentes a realizar concreta, direta e imediatamente os fins desejados pelo Estado”*.

O jurista Celso Antônio Bandeira de Mello enfatiza a ideia de função administrativa: *“o direito administrativo é o ramo do direito público que disciplina a função administrativa, bem como pessoas e órgãos que a exercem”*

Portanto, direito administrativo é o conjunto dos princípios jurídicos que tratam da Administração Pública, suas entidades, órgãos, agentes públicos, enfim, tudo o que diz respeito à maneira de se atingir as finalidades do Estado. Assim, tudo que se refere à Administração Pública e a relação entre ela e os administrados e seus servidores, é regrado e estudado pelo Direito Administrativo.

**OBJETO**

O Direito Administrativo é um ramo que estuda as normas que disciplinam o exercício da função administrativa, que regulam a atuação estatal diante da administração da *“coisa pública”*.

O **objeto imediato** do Direito Administrativo são os princípios e normas que regulam a função administrativa.

Por sua vez, as normas e os princípios administrativos têm por objeto a disciplina das atividades, agentes, pessoas e órgãos da Administração Pública, constituindo o **objeto mediato** do Direito Administrativo.

**FONTES**

Pode-se entender **fonte** como a origem de algo, nesse caso a origem das normas de Direito Administrativo.

**a) Lei** - De acordo com o princípio da legalidade, previsto no texto constitucional do Artigo 37 *caput*, somente a lei pode impor obrigações, ou seja, somente a lei pode obrigar o sujeito a fazer ou deixar de fazer algo.

Conforme o entendimento da Prof.<sup>a</sup> Maria Helena Diniz, em sentido jurídico, a Lei é um texto oficial que engloba um conjunto de normas, ditadas pelo Poder Legislativo e que integra a organização do Estado.

Pode-se afirmar que a lei, em sentido jurídico ou formal, é um ato primário, pois encontra seu fundamento na *Constituição Federal*, bem como possui por características a generalidade (a lei é válida para todos) e a abstração (a lei não regula situação concreta).

Existem diversas espécies normativas: *lei ordinária, lei complementar, lei delegada, medida provisória, decretos legislativos, resoluções, etc.* Por serem leis constituem fonte primária do Direito Administrativo.

**NOTA:** Não se deve esquecer das normas constitucionais que estão no ápice do ordenamento jurídico brasileiro.

**b) Doutrina** é o resultado do trabalho dos estudiosos e pesquisadores do Direito, ou seja, é a interpretação que os doutrinadores dão à lei. Vê-se que a doutrina não cria normas, mas tão somente interpreta-as de forma que determinam o sentido e alcance dessa e norteiam o caminho do seu aplicador.

**c) Jurisprudência** é o resultado do trabalho dos aplicadores da lei ao caso concreto, especificamente, são decisões reiteradas dos Tribunais. Também não cria normas, ao contrário, assemelhar-se à doutrina porque se trata de uma interpretação da legislação.

**d) Costumes**, de modo geral, são conceituados como os comportamentos reiterados que tem aceitação social. Ex: fila. Não há nenhuma regra jurídica que obrigue alguém a respeitar a fila, porém as pessoas respeitam porque esse é um costume, ou seja, um comportamento que está intrínseco no seio social.

*Princípios*

Alexandre Mazza (2017) define princípios como sendo regras condensadoras dos valores fundamentais de um sistema, cuja função é informar e enformar o ordenamento jurídico e o modo de atuação dos aplicadores e intérpretes do direito. De acordo com o administrativista, a função de informar deve-se ao fato de que os princípios possuem um núcleo valorativo essencial da ordem jurídica, ao passo que a função de enformar é caracterizada pelos contornos que conferem a determinada seara jurídica.

Mazza (2017) atribui dupla funcionalidade aos princípios, quais sejam, a **função hermenêutica** e a **função integrativa**. No que toca a função hermenêutica, os princípios são responsáveis por esclarecer o conteúdo dos demais dispositivos legais, quando os mesmos se mostrarem obscuros no ato de tutela dos casos concretos. Por meio da função integrativa, por sua vez, os princípios cumprem a tarefa de suprir eventuais lacunas legais observadas em matérias específicas e/ou diante das particularidades que permeiam a aplicação das normas aos casos concretos.

Os princípios possuem papel importantíssimo para o Direito Administrativo. Uma vez que trata-se de ramo jurídico **não codificado**, os princípios, além de exercerem função hermenêutica e integrativa, cumprem o papel de alinhar os dispositivos legais esparsos que compõem a seara do Direito Administrativo, conferindo-lhe coerência e unicidade.

Os princípios do Direito Administrativo podem ser **expressos**, ou seja, positivados, escritos na lei, ou **implícitos**, não positivados, não expressamente escritos na lei. Importa esclarecer que **não existe hierarquia** (grau de importância ou superioridade) **entre os princípios expressos e implícitos**, de forma que os últimos não são inferiores aos primeiros. Prova de tal afirmação, é o fato de que os dois princípios (ou supraprincípios) que dão forma o **Regime Jurídico Administrativo, são implícitos**.

• **Regime Jurídico Administrativo:** O Regime Jurídico Administrativo é formado por todos os princípios e demais dispositivos legais que compõem o Direito Administrativo. Entretanto, é correta a afirmação de que as bases desse regime são lançadas por dois princípios centrais, ou supraprincípios, são eles: Supremacia do Interesse Público e Indisponibilidade do Interesse Público.



→ **Supremacia do Interesse Público:** Também denominado supremacia do interesse público sobre o privado, o supraprincípio invoca a necessidade da sobreposição dos interesses da coletividade sobre os individuais. A defesa do interesse público confere ao Estado uma série de prerrogativas (“vantagens” atribuídas pelo Direito Público) que permite uma atuação **desigual** em relação ao particular.

São exemplos de prerrogativas da Administração Pública: A imprescritibilidade dos bens públicos, ou seja, a impossibilidade de aquisição de bens da Administração Pública mediante ação de usucapião; a possibilidade que a Administração Pública possui de rescindir os contratos administrativos de forma unilateral, ou seja, independente da expressão de vontade do particular contratado; a possibilidade de requisitar os bens dos particulares mediante situação de iminente perigo para população, entre outros.

→ **Indisponibilidade do Interesse Público:** O supraprincípio da indisponibilidade do interesse público tem como principal função orientar a atuação dos agentes públicos, que, no exercício da função administrativa, devem atuar em nome e em prol dos interesses da Administração Pública. Indisponibilidade significa que os agentes públicos não poderão renunciar poderes (que são também deveres) e competências a eles atribuídos em prol da consecução do interesse público.

Ademais, uma vez que o agente público goza das prerrogativas de atuação conferidas pela supremacia do interesse público, a indisponibilidade do interesse público, a fim de impedir que tais prerrogativas sejam desvirtuadas e utilizadas para a consecução de interesses privados, impõe limitações à atuação dos agentes públicos.

São exemplos de limitações impostas aos agentes públicos: A necessidade de aprovação em concurso público para o provimento dos cargos públicos e a necessidade do procedimento licitatório para contratação de serviços e aquisição de bens para Administração Pública.

#### • Princípios Administrativos Clássicos:

O art. 37, caput da Constituição Federal disciplina que a Administração Pública direta e indireta, tanto no que diz respeito ao desempenho do serviço público, quanto no que concerne ao exercício da função econômica, deverá obedecer aos princípios da Legalidade, Impessoalidade, Moralidade, Publicidade e Eficiência, os famigerados princípios do LIMPE.

**Legalidade:** O princípio da legalidade, no Direito Administrativo, ramo do Direito Público, possui um significado diferente do que apresenta no Direito Privado. Para o Direito Privado, considera-se legal toda e qualquer conduta do indivíduo que não esteja defesa em lei, que não contrarie a lei. Para o Direito Administrativo, legalidade significa subordinação à lei, assim, o administrador só poderá atuar no momento e da maneira que a lei permite. Nesse sentido, havendo omissão legislativa (lacuna legal, ausência de previsão legal) em determinada matéria, o administrador não poderá atuar, estará diante de uma vedação.

**Importante!** O princípio da legalidade considera a lei em sentido amplo, assim, compreende-se como lei qualquer espécie normativa prevista pelo art. 59 da Constituição Federal.

**Impessoalidade:** O princípio da impessoalidade deve ser analisado sob duas óticas, são elas:

a) Impessoalidade sob a ótica da atuação da Administração Pública em relação aos administrados: O administrado deve pautar sua atuação na **não discriminação** e na **não concessão de privilégios** aos indivíduos que o ato atingirá, o que significa que sua atuação deverá estar calcada na neutralidade e na objetividade, não na subjetividade.

Sobre o assunto, Matheus Carvalho (2017) cita o exemplo do concurso público para provimento de cargos públicos. Ao nomear indivíduos para ocupação dos cargos em questão, o administrador estará vinculado a lista de aprovados no certame, não podendo selecionar qualquer outro sujeito.

b) Impessoalidade do administrador em relação a sua própria atuação: A compreensão desse tópico exige a leitura do parágrafo primeiro do art. 37 da CF/88. Vejamos: “A publicidade dos atos, programas, obras, serviços e campanhas dos órgãos públicos deverá ter caráter educativo, informativo ou de orientação social, **dela não podendo constar nomes, símbolos ou imagens que caracterizem promoção pessoal de autoridades ou servidores públicos.**”

Do dispositivo legal supratranscrito é possível inferir que o uso da máquina pública para fins de promoção pessoal de autoridades e agentes públicos constitui violação ao princípio da impessoalidade. Quando o agente público atua, no exercício da função administrativa, o faz em nome da Administração Pública, e não em nome próprio.

Assim, se o Prefeito João do município J, durante a inauguração de uma praça com espaço recreativo voltado para crianças, contrata um carro de som para transmitir a mensagem: “A nova praça é um presente do Prefeito João para a criança do município J”, estará violando o princípio da impessoalidade.

**Moralidade:** Bom trato com a máquina pública. Atuação administrativa pautada nos princípios da ética, honestidade, probidade e boa fé. A moralidade na Administração Pública está intimamente ligada a **não corrupção, não se confundindo com o conceito de moralidade na vida privada.**

**Publicidade:** A publicidade é um mecanismo de controle dos atos administrativos por parte da sociedade, está associada à prestação de informação da atuação pública aos administrados. A regra é que a atuação administrativa seja pública, viabilizando, assim, o controle da sociedade. Entretanto, o princípio em questão não é absoluto, admitindo exceções previstas em lei. Dessa forma, em situações em que devam ser preservadas a segurança nacional, relevante interesse coletivo e intimidade, honra e vida privada, o princípio da publicidade será afastado.

Ademais, cumpre advertir que a publicidade **é requisito de eficácia** dos atos administrativos que se voltam para a sociedade, de forma que os mesmos não poderão produzir efeitos enquanto não publicados. Ex: Proibição de levar animais e andar de bicicleta em praça (bem público) recentemente inaugurada só será eficaz mediante placa com o aviso.

**Eficiência** (Inserido pela Emenda Constitucional 19/98): De acordo com esse princípio, a Administração Pública deve atingir os melhores resultados possíveis com o mínimo de gastos, ou seja, produzir mais utilizando menos. Com a eficiência, deseja-se rapidez, qualidade, presteza e menos desperdício de recursos possível.

O princípio da eficiência inspirou, por exemplo, a avaliação periódica de desempenho do servidor público.

• **Demais princípios que desempenham papel fundamental no Direito Administrativo (CARVALHO, 2017)**

**Ampla Defesa e Contraditório (art. 5, LV da CF/88):** São os princípios responsáveis por enunciar o direito do particular adquirir conhecimento sobre o que se passa em processos nos quais componha um dos polos (autor ou réu), bem como, de se manifestar acerca dos fatos que lhe são imputados. Contraditório e Ampla Defesa, portanto, são princípios que se complementam, devendo ser observados tanto em processos judiciais, **quanto em processos administrativos.**



---

## NOÇÕES DE ESTATÍSTICA

---

1 Estatística Descritiva E Análise Exploratória De Dados: Gráficos, Diagramas, Tabelas, Medidas Descritivas (Posição, Dispersão, Assimetria E Curtose) . . . . .	01
2 Probabilidade. 2.1 Definições Básicas E Axiomas. 2.2 Probabilidade Condicional E Independência . . . . .	15
3 Técnicas De Amostragem: Amostragem Aleatória Simples, Estratificada, Sistemática E Por Conglomerados. . . . .	46

**1 ESTATÍSTICA DESCRITIVA E ANÁLISE EXPLORATÓRIA DE DADOS: GRÁFICOS, DIAGRAMAS, TABELAS, MEDIDAS DESCRITIVAS (POSIÇÃO, DISPERSÃO, ASSIMETRIA E CURTOSE).**

**ESTATÍSTICA DESCRITIVA**

O objetivo da Estatística Descritiva é resumir as principais características de um conjunto de dados por meio de tabelas, gráficos e resumos numéricos.

**Noções de estatística**

A estatística torna-se a cada dia uma importante ferramenta de apoio à decisão. Resumindo: é um conjunto de métodos e técnicas que auxiliam a tomada de decisão sob a presença de incerteza.

**Estatística descritiva (Dedutiva)**

O objetivo da Estatística Descritiva é resumir as principais características de um conjunto de dados por meio de tabelas, gráficos e resumos numéricos. Fazemos uso de:

**Tabelas de frequência** - Ao dispor de uma lista volumosa de dados, as tabelas de frequência servem para agrupar informações de modo que estas possam ser analisadas. As tabelas podem ser de frequência simples ou de frequência em faixa de valores.

**Gráficos** - O objetivo da representação gráfica é dirigir a atenção do analista para alguns aspectos de um conjunto de dados. Alguns exemplos de gráficos são: diagrama de barras, diagrama em setores, histograma, boxplot, ramo-e-folhas, diagrama de dispersão, gráfico sequencial.

**Resumos numéricos** - Por meio de medidas ou resumos numéricos podemos levantar importantes informações sobre o conjunto de dados tais como: a tendência central, variabilidade, simetria, valores extremos, valores discrepantes, etc.

**Estatística inferencial (Indutiva)**

Utiliza informações incompletas para tomar decisões e tirar conclusões satisfatórias. O alicerce das técnicas de estatística inferencial está no cálculo de probabilidades. Fazemos uso de:

**Estimação** - A técnica de estimação consiste em utilizar um conjunto de dados incompletos, ao qual iremos chamar de amostra, e nele calcular estimativas de quantidades de interesse. Estas estimativas podem ser pontuais (representadas por um único valor) ou intervalares.

**Teste de Hipóteses** - O fundamento do teste estatístico de hipóteses é levantar suposições acerca de uma quantidade não conhecida e utilizar, também, dados incompletos para criar uma regra de escolha.

**População e amostra**

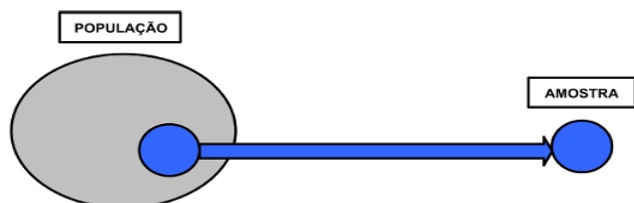

**População:** é o conjunto de todas as unidades sobre as quais há o interesse de investigar uma ou mais características.

**Variáveis e suas classificações**

**Qualitativas** – quando seus valores são expressos por atributos: sexo (masculino ou feminino), cor da pele, entre outros. Dizemos que estamos qualificando.

**Quantitativas** – quando seus valores são expressos em números (salários dos operários, idade dos alunos, etc). Uma variável quantitativa que pode assumir qualquer valor entre dois limites recebe o nome de **variável contínua**; e uma variável que só pode assumir valores pertencentes a um conjunto enumerável recebe o nome de **variável discreta**.

**Fases do método estatístico**

- **Coleta de dados:** após cuidadoso planejamento e a devida determinação das características mensuráveis do fenômeno que se quer pesquisar, damos início à coleta de dados numéricos necessários à sua descrição. A coleta pode ser direta e indireta.

- **Crítica dos dados:** depois de obtidos os dados, os mesmos devem ser cuidadosamente criticados, à procura de possível falhas e imperfeições, a fim de não incorrerem em erros grosseiros ou de certo vulto, que possam influir sensivelmente nos resultados. A crítica pode ser externa e interna.

- **Apuração dos dados:** soma e processamento dos dados obtidos e a disposição mediante critérios de classificação, que pode ser manual, eletromecânica ou eletrônica.

- **Exposição ou apresentação de dados:** os dados devem ser apresentados sob forma adequada (tabelas ou gráficos), tornando mais fácil o exame daquilo que está sendo objeto de tratamento estatístico.

- **Análise dos resultados:** realizadas anteriores (Estatística Descritiva), fazemos uma análise dos resultados obtidos, através dos métodos da Estatística Indutiva ou Inferencial, que tem por base a indução ou inferência, e tiramos desses resultados conclusões e previsões.

**Censo**

É uma avaliação direta de um parâmetro, utilizando-se todos os componentes da população.

Principais propriedades:

- Admite erros processual zero e tem 100% de confiabilidade;
- É caro;
- É lento;
- É quase sempre desatualizado (visto que se realizam em períodos de anos 10 em 10 anos);
- Nem sempre é viável.

**Dados brutos:** é uma sequência de valores numéricos não organizados, obtidos diretamente da observação de um fenômeno coletivo.

**Rol:** é uma sequência ordenada dos dados brutos.

**Tabelas de frequência**

A partir dos dados brutos, podemos agrupar os valores de uma variável quantitativa ou qualitativa e construir a chamada tabela de frequências. As tabelas de frequências podem ser simples ou por faixas de valores, dependendo da classificação da variável.

### Tabela de frequência simples

São adequadas para resumir observações de uma variável qualitativa ou quantitativa discreta, desde que esta apresente um conjunto pequeno de diferentes valores. Exemplo:

Frequências de estado civil em uma amostra de 385 indivíduos.

Estado Civil	Frequência Absoluta	Frequência Relativa Percentual
Solteiro	165	42,86%
Casado	166	43,12%
Divorciado	10	2,6%
Viúvo	12	3,12%
Outro	32	8,31%
Total	385	100%

A variável estado civil é qualitativa nominal e no levantamento feito nos 385 indivíduos apareceram respostas que foram agrupadas em 5 níveis (categorias) para esta variável: Solteiro, Casado, Divorciado, Viúvo e Outro. A construção da tabela de frequência simples, neste caso, resume os dados brutos pela contagem de vezes (frequência absoluta) que uma determinada categoria foi observada.

### Tabelas de frequências em faixas de valores

Para agrupar dados de uma variável quantitativa contínua ou até mesmo uma variável quantitativa discreta com muitos valores diferentes, a tabela de frequências simples não é mais um método de resumo, pois corremos o risco de praticamente reproduzir os dados brutos.

Utilizando este procedimento, devemos tomar cuidado pois ao contrário da tabela de frequência simples, não é mais possível reproduzir a lista de dados a partir da organização tabular. Em outras palavras, estamos perdendo informação ao condensá-las.

Exemplo: A tabela traz dados sobre as horas semanais de atividades físicas dos 50 estudantes que participaram do levantamento sobre hábitos de lazer.

Tabela de frequências para a variável horas semanais de atividade física

horas semanais de atividade física	$n_i$	$f_i$	fac
0  – 2	11	0,22	0,22
2  – 4	14	0,28	0,5
4  – 6	12	0,24	0,74
6  – 8	8	0,16	0,90
8  – 10	3	0,06	0,96
10  – 12	2	0,04	1,00
total	50	1	

O resumo da tabela é feito mediante a construção de 6 intervalos de comprimento igual a 2 horas e posteriormente a contagem de indivíduos com valores identificados ao intervalo. Um indivíduo que gastou 6 horas semanais de exercício será contado no quarto intervalo (6 |– 8) que inclui o valor 6 e exclui o valor 8.

Para acharmos esses valores vamos fazer uso das seguintes informações:

- Determinar a quantidade de classes( $k$ )

– Regra de Sturges (Regra do Logaritmo)

- $k = 1 + 3,3\log(n)$

– Regra da Potência de 2

- $k = \text{menor valor inteiro tal que } 2^k \geq n$

– Regra da raiz quadrada

- $k = \sqrt{n}$

- Calcular a amplitude das classes( $h$ ):

\*\*Calcule a amplitude do conjunto de dados:  $L = x_{\max} - x_{\min}$

\*\*Calcule a amplitude (largura) da classe:  $h = L / k$

Arredonde convenientemente

- Calcular os Limites das Classes

- 1ª classe:  $x_{\min}$  até  $x_{\min} + h$
- 2ª classe:  $x_{\min} + h$  até  $x_{\min} + 2 \cdot h$
- .....
- kª classe:  $x_{\min} + (k-1) \cdot h$  até  $x_{\min} + k \cdot h$

- Limite das classes

Utilize a notação:  $[x,y)$  –intervalo de entre x (fechado) até y (aberto)

Frequentemente temos que “arredondar” a amplitude das classes e, consequentemente, arredondar também os limites das classes. Como sugestão, podemos tentar, se possível, um ajuste simétrico nos limites das classes das pontas nas quais, usualmente, a quantidade de dados é menor.

- Ponto médio das classes

$$x_k = (L_{\text{superior}} - L_{\text{inferior}}) / 2$$

### Distribuição de frequência

#### Frequência absoluta e Histograma<sup>1</sup>

Quando trabalhamos com um grande quantitativo de dados, passamos a trabalhar com os dados agrupados. Então fazemos uso das tabelas de distribuição de frequência, entre outros recursos que facilitarão a compreensão dos dados.

Na **distribuição de frequência** listamos todos os valores coletados, um em cada linha, marcam-se as vezes em que eles aparecem, incluindo as repetições, e conta-se a quantidade de ocorrências de cada valor. Por este motivo, tabelas que apresentam valores e suas ocorrências denominam-se distribuição de frequências.

O termo “frequência” indica o número de vezes que um dado aparece numa observação estatística. **Exemplo:**

Um professor organizou os resultados obtidos em uma prova com 25 alunos da seguinte forma:

**Notas dos 25 alunos**

4,0	5,0	7,0	9,0	9,0
4,0	5,0	7,0	9,0	9,0
4,0	5,0	7,0	9,0	9,0
4,0	6,0	8,0	9,0	9,0
4,0	6,0	8,0	9,0	9,0

Vamos organizá-los de modo que a consulta a eles seja simplificada. Então, faremos a distribuição de frequência destas notas, por meio da contagem de dados, que podemos chamar de frequência de dados absolutos.

**Distribuição de frequência**

Nota	Frequência, f (nº de alunos)
4,0	5
5,0	3
6,0	2
7,0	3
8,0	2
9,0	10
<b><math>\Sigma f = 25</math></b>	

Esta forma de organizar dados é conhecida como distribuição de frequência, e o número de vezes que um dado aparece é chamado de frequência absoluta. O somatório SEMPRE é a quantidade de dados apresentados, que neste é 25.

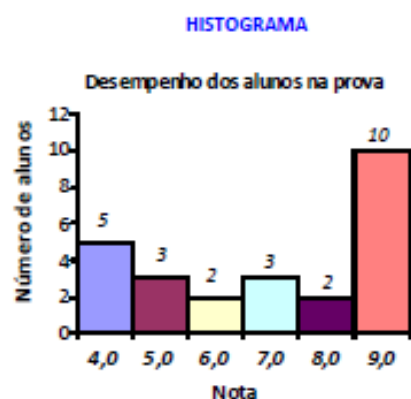

Quando os dados numéricos são organizados, eles geralmente são ordenados do menor para o maior, divididos em grupos de tamanho razoável e, depois, são colocados em gráficos para que se examine sua forma, ou distribuição. Este gráfico é chamado de Histograma. Um histograma é um gráfico de colunas juntas. Em um histograma não existem espaços entre as colunas adjacentes, como ocorre em um gráfico de colunas. No exemplo, a escala horizontal (→) representa as notas e a escala vertical (↑) as frequências. Os gráficos são a melhor forma de apresentação dos dados.

Em Estatística não trabalhamos somente com frequência absoluta (f), mas também com outros tipos de frequências, que são: frequência relativa (fr), frequência absoluta acumulada (Fa) e frequência relativa acumulada (FRa).

#### Frequência Relativa fr (%)

Representado por fr(%), significa a relação existente entre a frequência absoluta f e a soma das frequências  $\Sigma f$ . É a porcentagem (%) do número de vezes que cada dado aparece em relação ao total.

<sup>1</sup> Associação Educacional Dom Bosco - Estatística e probabilidade - Uan-derson Rebula de Oliveira

*freqüência relativa fr (%)*

$5/25 \cdot 100 = 20\%$

Nota	f	fr(%)
4,0	5	20%
5,0	3	12%
6,0	2	8%
7,0	3	12%
8,0	2	8%
9,0	10	40%
$\Sigma f = 25$		100%

### Frequência Absoluta Acumulada Fa

Representado por Fa, significa a soma das frequências absolutas até o elemento analisado.

*freqüência absoluta acumulada (Fa)*

$Fa_2 = 5 + 3 = 8$

Nota	f	fr(%)	Fa
4,0	5	20%	5
5,0	3	12%	8
6,0	2	8%	10
7,0	3	12%	13
8,0	2	8%	15
9,0	10	40%	25
$\Sigma f = 25$		100%	-

### Frequência Relativa Acumulada FRa (%)

Representado por FRa (%), significa a soma das frequências relativas fr(%) até o elemento analisado.

*freqüência relativa acumulada (FRa)*

$20\% + 12\% = 32\%$

Nota	f	fr(%)	Fa	FRa(%)
4,0	5	20%	5	20%
5,0	3	12%	8	32%
6,0	2	8%	10	40%
7,0	3	12%	13	52%
8,0	2	8%	15	60%
9,0	10	40%	25	100%
$\Sigma f = 25$		100%	-	-

Observe que os valores ao lado, deverão coincidir.

Nota	f	fr(%)	Fa	FRa(%)
			25	100%
$\Sigma f = 25$		100%		-

### Agrupamento em Classes

Em uma distribuição de frequência, ao se trabalhar com grandes conjuntos de dados e com valores dispersos, podemos agrupá-los em classes. Isso torna muito fácil a compreensão dos dados e uma melhor visualização dos mesmos.

Se um conjunto de dados for muito disperso, uma representação melhor seria através do agrupamento dos dados com a construção de classes de frequência. Caso isso não ocorresse, a tabela ficaria muito extensa.

**Exemplo:** Um radar instalado em uma rodovia registrou a velocidade (em Km/h) de 40 veículos.

*Velocidade de 40 veículos (Km/h)*

70	90	100	110	123
71	93	102	115	123
73	95	103	115	123
76	97	105	115	123
80	97	105	117	124
81	97	109	117	124
83	99	109	121	128
86	99	109	121	128

Montando a tabela de distribuição de frequência temos:

*Distribuição de frequência*

Nota	f
70	1
71	1
73	1
76	1
80	1
81	1
83	1
86	1
90	1
93	1
95	1
97	3
99	2
100	1
102	1
103	1
105	2
109	3
110	1
115	3
117	2
121	2
123	4
124	2
128	2
$\Sigma f = 40$	

É fácil ver que a distribuição de frequências diretamente obtida a partir desses dados é dada uma tabela razoavelmente extensa.



A distribuição em "classes" é como se fosse uma compressão dos dados. Imagine se fizéssemos uma distribuição de frequência de todas velocidades (de 70 a 128). A tabela ficaria imensa! Por este motivo existe a distribuição de frequência com classes.

#### Como criar uma Distribuição de Frequência com classes

Partindo dos dados anteriores teremos:

- Calcule a quantidade de classes (i), pela raiz da quantidade de dados. São 40 veículos. Então:

$\sqrt{40} = 6,3 \approx i = 6$  classes.

- Calcule a amplitude de classe (h) que é o tamanho da classe, sendo:

$$\frac{\text{Maior valor} - \text{Menor valor}}{\text{quantidade de classes (i)}} = \frac{128 - 70}{6} = 9,6 \approx h=10$$

O maior valor (128) e o Menor valor (70) são obtidos da lista dos registros das velocidades dos 40 veículos.

- Montar as classes a partir do Menor valor (70), somando com a amplitude de classe (10) até que se chegue na 6ª classe, assim:

i	Velocidade (Km/h)
1	70 +10 80
2...	80 +10 90
...6	120 +10 130

Com isso termos os dados distribuídos da seguinte forma:

**Distribuição de frequência com classes**

i	Velocidade (Km/h)	f
1	70 — 80	4
2	80 — 90	4
3	90 — 100	8
4	100 — 110	8
5	110 — 120	6
6	120 — 130	10
		$\Sigma f = 40$

*Limites inferior* (ponto de partida da primeira classe)  
*Limites superior* (último valor da última classe)  
*Classes* (conjunto de intervalos)

#### Tipos de intervalos de classe

Tipo	Representação	Dados do intervalo
Aberto	70 — 80	70, 71, 72, 73, 74, 75, 76, 77, 78, 79, 80
Fechado à esquerda	70 — 80	70, 71, 72, 73, 74, 75, 76, 77, 78, 79, 80
Fechado	70 — 80	70, 71, 72, 73, 74, 75, 76, 77, 78, 79, 80
Fechado à direita	70 — 80	70, 71, 72, 73, 74, 75, 76, 77, 78, 79, 80

No Brasil usa-se o intervalo — (Resolução 866/66 do IBGE). Já na literatura estrangeira utiliza-se com intervalo fechado.

#### Conceitos importantes

**Limites de classe** - São os valores extremos de cada classe. No exemplo 70 — 80, temos que o limite inferior é 70 e o limite superior 80.

**Amplitude total da distribuição (AT)** - É a diferença entre o limite superior da última classe e o limite inferior da primeira classe, no exemplo 130 - 70 = 60.

**Amplitude amostral (AA)** - É a diferença entre o valor máximo e o valor mínimo da amostra, no exemplo 128 - 70 = 58.

---

## NOÇÕES DE ARQUIVOLOGIA

---

1 Arquivística: princípios, conceitos e legislação	2
2 Gestão da informação e de documentos.	2.1
2.1 Protocolo: recebimento, registro, distribuição, tramitação e expedição de documentos. . . . .	01
2.2 Classificação de documentos de arquivo. 2.3 Arquivamento e ordenação de documentos de arquivo. 2.4 Tabela de temporalidade de documentos de arquivo. 3 Acondicionamento e armazenamento de documentos de arquivo. 4 Preservação e conservação de documentos de arquivo. . . . .	02
5 Tipologias documentais e suportes físicos: microfilmagem, automação, preservação, conservação e restauração de documentos. . .	13

**1 ARQUIVÍSTICA: PRINCÍPIOS, CONCEITOS E LEGISLAÇÃO**  
**2 GESTÃO DA INFORMAÇÃO E DE DOCUMENTOS.**  
**2.1 PROTOCOLO: RECEBIMENTO, REGISTRO, DISTRIBUIÇÃO, TRAMITAÇÃO E EXPEDIÇÃO DE DOCUMENTOS.**

Perder tempo procurando documentos prejudica a produtividade da sua empresa e pode passar uma má impressão – de amadorismo e falta de organização – ao cliente ou investidor. A situação se agrava quando os arquivos foram perdidos ou extraviados. É nessas horas que você sente falta de um **protocolo de recepção de documentos** para organizar a papelada.

Com a função de controlar a movimentação (entrada e saída) de documentos, o protocolo estabelece um padrão para catalogar, arquivar e encaminhar todos os arquivos sob responsabilidade da empresa.

*Como criar um protocolo de recepção de documentos*

Em primeiro lugar, é preciso entender que, com uma estrutura enxuta, todos os colaboradores devem conhecer o protocolo de recepção de documentos, já que, às vezes, não é possível designar uma pessoa para a função em turno integral.

O protocolo de recepção de documentos pode incluir os seguintes processos:

- Separar as correspondências e documentos de conhecimento comum daquelas com caráter sigiloso, encaminhado as confidenciais aos seus respectivos destinatários
- Conhecer o conteúdo das correspondências de conhecimento comum e requisitar documentos antecedentes, se existirem
- Classificar o documento de acordo com o método específico da empresa, carimbando-o
- Elaborar um resumo do documento
- Preparar a ficha de protocolo, preferencialmente em duas vias, e anexar a segunda via da ficha ao documento
- Arquivar as fichas de protocolo.

As fichas de protocolo costumam seguir o seguinte padrão, dependendo do método estabelecido pela empresa:

(nome da empresa), inscrita sob o nº (informar), com sede na (rua), nº (informar) – (bairro), na cidade de (município) – (estado), declara ter recebido de (nome), inscrito(a) sob o nº (informar), nesta data, os seguintes documentos:

- (primeiro documento);
  - (segundo documento);
  - (terceiro documento).
- (localidade), (dia) de (mês) de (ano).  
 (assinatura)  
 (nome do responsável)  
 (cargo)

Se você tem dúvidas a respeito do modelo, pode ser interessante consultar um advogado ou contador especializado no assunto. A dica vale principalmente para quem almeja utilizar o protocolo também com fins judiciais.

Vale a pena citar, ainda, os programas e softwares destinados exclusivamente à organização dos documentos. Com o protocolo automatizado, é possível agilizar ainda mais a rotina da empresa. Se você acha a ideia interessante, vale a pena pesquisar as opções do mercado – há, inclusive, alternativas de softwares gratuitos e de código aberto.

*Por que criar um protocolo de recepção de documentos*

Entre as vantagens de adotar um protocolo para a recepção de documentos na sua empresa, pode-se citar:

– Melhora na organização

Ao saber que os documentos estão devidamente arquivados e a uma simples consulta de distância, você permite que o seu cérebro concentre-se naquilo que realmente importa para a sua empresa.

Uma preocupação a menos em meio aos problemas do dia a dia. Mas não é só isso – manter o processo organizado tende a criar uma política de responsabilidade internamente.

– Profissionalismo

Só quem já deixou um cliente esperando na linha ou ficou constangido perante um investidor sabe explicar o quão prejudicial para a imagem de gestor pode ser o extravio de um documento ou a dificuldade em encontrá-lo.

– Economia de tempo

Quando os documentos estão devidamente organizados e protocolados, a rotina é agilizada e ninguém perde tempo procurando os arquivos. Depois de implantar os processos, é possível esperar uma melhora na produtividade, principalmente daqueles que lidam diariamente com os arquivos ou dependem deles.

Garantia jurídica

Por fim, vale lembrar que um protocolo bem estruturado – com carimbos, assinaturas e registros válidos legalmente – pode servir como prova jurídica em caso de necessidade. Mais um motivo para investir nessa área.

**Despacho de documentos**

É espécie do gênero ato administrativo ordinatório ou interlocutório. Encaminhamento com decisão proferida por autoridade administrativa em matéria que lhe é submetida à apreciação. Pode ser informativo (ordinatório ou de mero expediente) ou decisório.

O Despacho não deve ser exarado na mesma folha do original submetido à autoridade, e sim em folha separada, para permitir o correto arquivamento dos autos.

Partes componentes:

- Setor ou nome do destinatário, seguido do órgão, precedido da preposição adequada, à esquerda;
- Texto que expressa o teor da decisão;
- Local e data, por extenso, à esquerda;
- Assinatura, nome, cargo e ID funcional da autoridade com competência legal ou delegada que exara o despacho, centralizados;
- Rodapé, centralizado; e
- Na elaboração final do tipo documental, devem ser incluídos o código de classificação, a classificação de sigilo e a classificação de precedência, quando aplicáveis na estrutura do documento.<sup>1</sup>

Perder tempo procurando documentos prejudica a produtividade da sua empresa e pode passar uma má impressão – de amadorismo e falta de organização – ao cliente ou investidor. A situação se agrava quando os arquivos foram perdidos ou extraviados. É nessas horas que você sente falta de um **protocolo de recepção de documentos** para organizar a papelada.

Com a função de controlar a movimentação (entrada e saída) de documentos, o protocolo estabelece um padrão para catalogar, arquivar e encaminhar todos os arquivos sob responsabilidade da empresa.

<sup>1</sup>Fonte: [www.estinonegocio.com/www.rsirius.uerj.br](http://www.estinonegocio.com/www.rsirius.uerj.br)

### *Como criar um protocolo de recepção de documentos*

Em primeiro lugar, é preciso entender que, com uma estrutura enxuta, todos os colaboradores devem conhecer o protocolo de recepção de documentos, já que, às vezes, não é possível designar uma pessoa para a função em turno integral.

O protocolo de recepção de documentos pode incluir os seguintes processos:

- Separar as correspondências e documentos de conhecimento comum daquelas com caráter sigiloso, encaminhado as confidenciais aos seus respectivos destinatários
- Conhecer o conteúdo das correspondências de conhecimento comum e requisitar documentos antecedentes, se existirem
- Classificar o documento de acordo com o método específico da empresa, carimbando-o
- Elaborar um resumo do documento
- Preparar a ficha de protocolo, preferencialmente em duas vias, e anexar a segunda via da ficha ao documento
- Arquivar as fichas de protocolo.

As fichas de protocolo costumam seguir o seguinte padrão, dependendo do método estabelecido pela empresa:

(nome da empresa), inscrita sob o nº (informar), com sede na (rua), nº (informar) – (bairro), , na cidade de (município) – (estado), declara ter recebido de (nome), inscrito(a) sob o nº (informar), nesta data, os seguintes documentos:

- (primeiro documento);
  - (segundo documento);
  - (terceiro documento).
- (localidade), (dia) de (mês) de (ano).  
(assinatura)  
(nome do responsável)  
(cargo)

Se você tem dúvidas a respeito do modelo, pode ser interessante consultar um advogado ou contador especializado no assunto. A dica vale principalmente para quem almeja utilizar o protocolo também com fins judiciais.

Vale a pena citar, ainda, os programas e softwares destinados exclusivamente à organização dos documentos. Com o protocolo automatizado, é possível agilizar ainda mais a rotina da empresa. Se você acha a ideia interessante, vale a pena pesquisar as opções do mercado – há, inclusive, alternativas de softwares gratuitos e de código aberto.

### *Por que criar um protocolo de recepção de documentos*

Entre as vantagens de adotar um protocolo para a recepção de documentos na sua empresa, pode-se citar:

- Melhora na organização

Ao saber que os documentos estão devidamente arquivados e a uma simples consulta de distância, você permite que o seu cérebro concentre-se naquilo que realmente importa para a sua empresa.

Uma preocupação a menos em meio aos problemas do dia a dia. Mas não é só isso – manter o processo organizados tende a criar uma política de responsabilidade internamente.

- Profissionalismo

Só quem já deixou um cliente esperando na linha ou ficou constrangido perante um investidor sabe explicar o quanto prejudicial para a imagem de gestor pode ser o extravio de um documento ou a dificuldade em encontrá-lo.

- Economia de tempo

Quando os documentos estão devidamente organizados e protocolados, a rotina é agilizada e ninguém perde tempo procurando os arquivos. Depois de implantar os processos, é possível esperar uma melhora na produtividade, principalmente daqueles que lidam diariamente com os arquivos ou dependem deles.

- Garantia jurídica

Por fim, vale lembrar que um protocolo bem estruturado – com carimbos, assinaturas e registros válidos legalmente – pode servir como prova jurídica em caso de necessidade. Mais um motivo para investir nessa área.

### **Despacho de documentos**

É espécie do gênero ato administrativo ordinatório ou interlocutório. Encaminhamento com decisão proferida por autoridade administrativa em matéria que lhe é submetida à apreciação. Pode ser informativo (ordinatório ou de mero expediente) ou decisório.

O Despacho não deve ser exarado na mesma folha do original submetido à autoridade, e sim em folha separada, para permitir o correto arquivamento dos autos.

- Partes componentes:

- Setor ou nome do destinatário, seguido do órgão, precedido da preposição adequada, à esquerda;
- Texto que expressa o teor da decisão;
- Local e data, por extenso, à esquerda;
- Assinatura, nome, cargo e ID funcional da autoridade com competência legal ou delegada que exara o despacho, centralizado;
- Rodapé, centralizado; e
- Na elaboração final do tipo documental, devem ser incluídos o código de classificação, a classificação de sigilo e a classificação de precedência, quando aplicáveis na estrutura do documento.<sup>2</sup>

**2.2 CLASSIFICAÇÃO DE DOCUMENTOS DE ARQUIVO. 2.3 ARQUIVAMENTO E ORDENAÇÃO DE DOCUMENTOS DE ARQUIVO. 2.4 TABELA DE TEMPORALIDADE DE DOCUMENTOS DE ARQUIVO. 3 ACONDICIONAMENTO E ARMAZENAMENTO DE DOCUMENTOS DE ARQUIVO. 4 PRESERVAÇÃO E CONSERVAÇÃO DE DOCUMENTOS DE ARQUIVO.**

A arquivística é uma ciência que estuda as funções do arquivo, e também os princípios e técnicas a serem observados durante a atuação de um arquivista sobre os arquivos e, tem por objetivo, gerenciar todas as informações que possam ser registradas em documentos de arquivos.

A Lei nº 8.159/91 (dispõe sobre a política nacional de arquivos públicos e entidades privadas e dá outras providências) nos dá sobre arquivo:

*“Consideram-se arquivos, para os fins desta lei, os conjuntos de documentos produzidos e recebidos por órgãos públicos, instituições de caráter público e entidades privadas, em decorrência do exercício de atividades específicas, bem como por pessoa física, qualquer que seja o suporte da informação ou a natureza dos documentos.”*

Á título de conhecimento segue algumas outras definições de arquivo.

<sup>2</sup>Fonte: [www.estinonegocio.com/www.rsirius.uerj.br](http://www.estinonegocio.com/www.rsirius.uerj.br)

*“Designação genérica de um conjunto de documentos produzidos e recebidos por uma pessoa física ou jurídica, pública ou privada, caracterizado pela natureza orgânica de sua acumulação e conservado por essas pessoas ou por seus sucessores, para fins de prova ou informação”, CONARQ.*

*“É o conjunto de documentos oficialmente produzidos e recebidos por um governo, organização ou firma, no decorrer de suas atividades, arquivados e conservados por si e seus sucessores para efeitos futuros”, Solon Buck (Souza, 1950) (citado por PAES, Marilena Leite, 1986).*

*“É a acumulação ordenada dos documentos, em sua maioria textuais, criados por uma instituição ou pessoa, no curso de sua atividade, e preservados para a consecução dos seus objetivos, visando à utilidade que poderão oferecer no futuro.” (PAES, Marilena Leite, 1986).*

De acordo com uma das acepções existentes para arquivos, esse também pode designar local físico designado para conservar o acervo.

A arquivística está embasada em princípios que a diferencia de outras ciências documentais existentes. Vejamos:

Princípio da Proveniência	Princípio da Organicidade	Princípio da Unicidade	Princípio da Indivisibilidade ou integridade	Princípio da Cumulatividade
<ul style="list-style-type: none"> <li>• Fixa a identidade do documento a quem o produziu</li> <li>• são organizados obedecendo a competência e às atividades de sua origem produtora, de forma que não se misture arquivos de origens produtoras diferentes.</li> </ul>	<ul style="list-style-type: none"> <li>• arquivos espelham a estrutura, funções e atividades da entidade produtora/ acumuladora em suas relações internas e externas.</li> </ul>	<ul style="list-style-type: none"> <li>• os documentos de arquivo conservam seu caráter único, em função do contexto em que foram produzidos.</li> </ul>	<ul style="list-style-type: none"> <li>• arquivo deve ser preservado mantendo sua integridade, quem que haja qualquer tipo de alteração nele.</li> </ul>	<ul style="list-style-type: none"> <li>• O arquivo compõe uma formação progressiva, natural e orgânica.</li> </ul>

O **princípio de proveniência** nos remete a um conceito muito importante aos arquivistas: o **Fundo de Arquivo**, que se caracteriza como um conjunto de documentos de qualquer natureza – isto é, independentemente da sua idade, suporte, modo de produção, utilização e conteúdo– reunidos automática e organicamente –ou seja, acumulados por um processo natural que decorre da própria atividade da instituição–, criados e/ou acumulados e utilizados por uma pessoa física, jurídica ou por uma família no exercício das suas atividades ou das suas funções.

Esse Fundo de Arquivo possui duas classificações a se destacar.

**Fundo Fechado** – quando a instituição foi extinta e não produz mais documentos estamos.

**Fundo Aberto** - quando a instituição continua a produzir documentos que se vão reunindo no seu arquivo.

Temos ainda outros aspectos relevantes ao arquivo, que por alguns autores, podem ser classificados como princípios e por outros, como qualidades ou aspectos simplesmente, mas que, independente da classificação conceitual adotada, são relevantes no estudo da arquivologia. São eles:

- **Territorialidade**: arquivos devem ser conservados o mais próximo possível do local que o gerou ou que influenciou sua produção.

- **Imparcialidade**: Os documentos administrativos são meios de ação e relativos a determinadas funções. Sua imparcialidade explica-se pelo fato de que são relativos a determinadas funções; caso contrário, os procedimentos aos quais os documentos se referem não funcionarão, não terão validade. Os documentos arquivísticos retratam com fidelidade os fatos e atos que atestam.

- **Autenticidade**: Um documento autêntico é aquele que se mantém da mesma forma como foi produzido e, portanto, apresenta o mesmo grau de confiabilidade que tinha no momento de sua produção.



Por finalidade a arquivística visa servir de fonte de consulta, tornando possível a circulação de informação registrada, guardada e preservada sob cuidados da Administração, garantida sua veracidade.

Costumeiramente ocorre uma confusão entre Arquivo e outros dois conceitos relacionados à Ciência da Informação, que são a Biblioteca e o Museu, talvez pelo fato desses também manterem ali conteúdo guardados e conservados, porém, frisa-se que trata-se de conceitos distintos.

O quadro abaixo demonstra bem essas distinções:

	OBJETIVO	FINALIDADE	ORIGEM	CONSTITUIÇÃO
ARQUIVO	provar, testemunhar, informar.	funcional, administrativa, cultural (apenas para o conhecimento da história).	criação e/ou recepção de documentos no curso natural das atividades particulares, organizacionais e familiares.	único exemplar ou limitado número de documentos (na maioria textuais).
BIBLIOTECA	instruir, educar, subsidiar a pesquisa.	cultural, científica.	compra, permuta, doação.	vários exemplares (na maioria impressos).
MUSEU	preservar, conservar, entreter	cultural, didática.	exploração científica, doação, coleção.	peças e objetos históricos, coleções diversas, legado artístico e familiar.

#### **Arquivos Públicos**

Segundo a Lei nº 8.159, de 8 de janeiro de 1991, art. 7º, Capítulo II:

“Os arquivos públicos são os conjuntos de documentos produzidos e recebidos, no exercício de suas atividades, por órgãos públicos de âmbito federal, estadual, do distrito federal e municipal, em decorrência de suas funções administrativas, legislativas e judiciárias”.

Igualmente importante, os dois parágrafos do mesmo artigo diz:

“§ 1º São também públicos os conjuntos de documentos produzidos e recebidos por instituições de caráter público, por entidades privadas encarregadas da gestão de serviços públicos no exercício de suas atividades.

**§ 2º A cessação de atividades de instituições públicas e de caráter público implica o recolhimento de sua documentação à instituição arquivística pública ou a sua transferência à instituição sucessora.»**

Todos os documentos produzidos e/ou recebidos por órgãos públicos ou entidades privadas (revestidas de caráter público – mediante delegação de serviços públicos) são considerados arquivos públicos, independentemente da esfera de governo.

#### **Arquivos Privados**

De acordo com a mesma Lei citada acima:

“Consideram-se arquivos privados os conjuntos de documentos produzidos ou recebidos por pessoas físicas ou jurídicas, em decorrência de suas atividades.”

Para elucidar possíveis dúvidas na definição do referido artigo, a pessoa jurídica a qual o enunciado se refere diz respeito à pessoa jurídica de direito privado, não se confundindo, portanto, com pessoa jurídica de direito público, pois os órgãos que compõem a administração indireta da União, Estados, Distrito Federal e Municípios, são também pessoas jurídicas, destituídas de poder político e dotadas de personalidade jurídica própria, porém, de direito público.

Exemplos:

- *Institucional*: Igrejas, clubes, associações, etc.
- *Pessoais*: fotos de família, cartas, originais de trabalhos, etc.
- *Comercial*: companhias, empresas, etc.

A arquivística é desenvolvida pelo arquivista, profissional com formação em arquivologia ou experiência reconhecida pelo Estado. Ele pode trabalhar em instituições públicas ou privadas, centros de documentação, arquivos privados ou públicos, instituições culturais etc.

Ao arquivista compete gerenciar a informação, cuidar da gestão documental, conservação, preservação e disseminação da informação contida nos documentos, assim como pela preservação do patrimônio documental de um pessoa (física ou jurídica), instituição e, em última instância, da sociedade como um todo.

Também é função do arquivista recuperar informações ou elaborar instrumentos de pesquisas arquivísticas.<sup>3</sup>

### GESTÃO DE DOCUMENTOS.

Um documento (do latim documentum, derivado de docere “ensinar, demonstrar”) é qualquer meio, sobretudo gráfico, que comprove a existência de um fato, a exatidão ou a verdade de uma afirmação etc. No meio jurídico, documentos são frequentemente sinônimos de atos, cartas ou escritos que carregam um valor probatório.

Documento arquivístico: Informação registrada, independente da forma ou do suporte, produzida ou recebida no decorrer da atividade de uma instituição ou pessoa e que possui conteúdo, contexto e estrutura suficientes para servir de prova dessa atividade.

Administrar, organizar e gerenciar a informação é uma tarefa de considerável importância para as organizações atuais, sejam essas privadas ou públicas, tarefa essa que encontra suporte na **Tecnologia da Gestão de Documentos, importante ferramenta que auxilia na gestão e no processo decisório.**

A **gestão de documentos** representa um conjunto de procedimentos e operações técnicas referentes à sua produção, tramitação, uso, avaliação e arquivamento em fase corrente e intermediária, visando a sua eliminação ou recolhimento para a guarda permanente.

*Através da Gestão Documental é possível definir qual a política arquivística adotada, através da qual, se constitui o patrimônio arquivístico. Outro aspecto importante da gestão documental é definir os responsáveis pelo processo arquivístico.*

A Gestão de Documentos é ainda responsável pela implantação do programa de gestão, que envolve ações como as de acesso, preservação, conservação de arquivo, entre outras atividades.

Por assegurar que a informação produzida terá gestão adequada, sua confidencialidade garantida e com possibilidade de ser rastreada, a Gestão de Documentos favorece o processo de Acreditação e Certificação ISO, processos esses que para determinadas organizações são de extrema importância ser adquirido.

Outras vantagens de se adotar a gestão de documentos é a racionalização de espaço para guarda de documentos e o controle deste a produção até arquivamento final dessas informações.

A implantação da **Gestão de Documentos** associada ao uso adequado da microfilmagem e das tecnologias do Gerenciamento Eletrônico de Documentos deve ser efetiva visando à garantia no processo de atualização da documentação, interrupção no processo de deterioração dos documentos e na eliminação do risco de perda do acervo, através de backup ou pela utilização de sistemas que permitam acesso à informação pela internet e intranet.

A Gestão de Documentos no âmbito da administração pública atua na elaboração dos planos de classificação dos documentos, TTD (Tabela Temporalidade Documental) e comissão permanente de avaliação. Desta forma é assegurado o acesso rápido à informação e preservação dos documentos.

**Protocolo:** recebimento, registro, distribuição, tramitação e expedição de documentos.

Esse processo acima descrito de gestão de informação e documentos segue um tramite para que possa ser aplicado de forma eficaz, é o que chamamos de protocolo.

O protocolo é desenvolvido pelos encarregados das funções pertinentes aos documentos, como, recebimento, registro, distribuição e movimentação dos documentos em curso.

A finalidade principal do protocolo é permitir que as informações e documentos sejam administradas e coordenadas de forma concisa, otimizada, evitando acúmulo de dados desnecessários, de forma que mesmo havendo um aumento de produção de documentos sua gestão seja feita com agilidade, rapidez e organização.

Para atender essa finalidade, as organizações adotam um sistema de base de dados, onde os documentos são registrados assim que chegam à organização.

A partir do momento que a informação ou documento chega é adotado uma rotina lógica, evitando o descontrole ou problemas decorrentes por falta de zelo com esses, como podemos perceber:

#### Recebimento:

Como o próprio nome diz, é onde se recebe os documentos e onde se separa o que é oficial e o que é pessoal.

Os pessoais são encaminhados aos seus destinatários.

Já os oficiais podem ser ostensivos e sigilosos. Os ostensivos são abertos e analisados, anexando mais informações e assim encaminhados aos seus destinos e os sigilosos são enviados diretos para seus destinatários.

#### Registro:

Todos os documentos recebidos devem ser registrados eletronicamente com seu número, nome do remetente, data, assunto dentre outras informações.

Depois do registro o documento é numerado (autuado) em ordem de chegada.

Depois de analisado o documento ele é **classificado** em uma categoria de assunto para que possam ser achados. Neste momento pode-se até dar um código a ele.

#### Distribuição:

Também conhecido como movimentação, é a entrega para seus destinatários internos da empresa. Caso fosse para fora da empresa seria feita pela expedição.

#### Tramitação:

A tramitação são procedimentos formais definidas pela empresa. É o caminho que o documento percorre desde sua entrada na empresa até chegar ao seu destinatário (cumprir sua função). Todas as etapas devem ser seguidas sem erro para que o protocolo consiga localizar o documento. Quando os dados são colocados corretamente, como datas e setores em que o documento caminhou por exemplo, ajudará a agilizar a sua localização.

#### Expedição de documentos:

A expedição é por onde sai o documento. Deve-se verificar se faltam folhas ou anexos. Também deve numerar e datar a correspondência no original e nas cópias, pois as cópias são o acompanhamento da tramitação do documento na empresa e serão encaminhadas ao arquivo. As originais são expedidas para seus destinatários.

Após cumprirem suas respectivas funções, os documentos devem ter seu destino decidido, seja este a sua eliminação ou

<sup>3</sup>Adaptado de George Melo Rodrigues