

# El Diagnóstico Integral de Desempeño (DID) en educación parvularia



## La Agencia y la educación parvularia

- La Agencia de Calidad de la Educación está avanzando para estar presente en el nivel de educación parvularia.
- Consideramos la relevancia fundamental de este nivel educativo para garantizar el derecho a la educación desde la primera infancia, atendiendo a su impacto en el desarrollo de niños, niñas y adolescentes (NNA).
- No solo evaluamos calidad, sino que **PROMOVEMOS CALIDAD** en educación escolar y también en educación parvularia.
- El aprendizaje no puede esperar y su desarrollo debe tener una perspectiva de trayectoria educativa.



## MINISTERIO DE EDUCACIÓN SUBSECRETARÍA DE EDUCACIÓN PARVULARIA

- Órgano rector del sistema
- Propone implementar Política Educacional
- Otorga Reconocimiento Oficial
- Define Normativa
- Provee financiamiento
- Promueve desarrollo profesional docente
- Elabora y apoya:
  - Bases Curriculares y recursos educativos
  - Estándares de Aprendizajes, Estándares Indicativos de Desempeño.
- Apoyo y asistencia técnico-pedagógico



## SUPERINTENDENCIA DE EDUCACIÓN INTENDENCIA DE EDUCACIÓN PARVULARIA

- Fiscaliza normativa educacional y aplica sanciones.
- Fiscaliza legalidad de uso de recursos y audita rendición de cuentas
- Investiga y resuelve denuncias y canaliza reclamos



### ESTABLECIMIENTOS QUE IMPARTEN EDUCACIÓN PARVULARIA Y SUS SOSTENEDORES

- Crea proyecto Educativo Institucional
- Recibe y rinde cuenta de los recursos
- Es fiscalizado, evaluado y recibe orientación
- Elabora el plan de mejoramiento
- Solicita y recibe apoyo

## AGENCIA DE LA CALIDAD DE EDUCACIÓN

- Monitorea procesos de autoevaluación y evalúa
- Orienta al sistema educativo a través de las Visitas de Evaluación y Orientación
- Informa a los establecimientos y a sus sostenedores y directivos de su desempeño, para que puedan tomar acciones que signifiquen un impacto en la mejora de los aprendizajes



## CONSEJO NACIONAL DE EDUCACIÓN

### Aprueba e informa

- Bases Curriculares
- Planes y Programas
- Estándares Indicativos de Desempeño
- Plan de evaluaciones



## ¿Cuánto hemos avanzado desde la Agencia en desarrollar evaluaciones para el aprendizaje?

Antes	Componente	Ahora
Estandarizada SIMCE, con foco en asignaturas y niveles evaluados.	<b>Tipos de evaluación</b>	Estándares SIMCE + IDPS + Evaluación Formativa DIA + Autoevaluación DID + Evaluación externa de procesos de gestión.
Institución externa que evalúa a las comunidades educativas.	<b>Quién aplica la evaluación</b>	Equilibrio entre evaluaciones externas e internas de las comunidades educativas.
Puntajes brutos	<b>Resultados</b>	Puntajes + Niveles de logro + Diferencias por género y NSE + Análisis de errores frecuentes
Información de resultados igual para todos los niveles y cursos evaluados.	<b>Información reportada</b>	Información diferenciada por curso, establecimiento, sostenedor, región, país. Dirigida a distintas audiencias.
Rendición de cuentas externa. Información para la política pública.	<b>Usos de la evaluación</b>	Rendición de cuentas externa. Información para la política pública. Uso para la toma de decisiones de gestión educativa. Uso pedagógico y formativo en las comunidades educativa.

## Líneas de evaluación y orientación: Educación Parvularia

### EVALUACIÓN DE DESEMPEÑO/ GESTIÓN EDUCATIVA



Contribuir a la mejora del desempeño de los centros educativos a través de la reflexión colectiva y consensos evaluativos de cada comunidad educativa para los distintos ámbitos de la gestión institucional.

**Referente:** EID EP

### EVALUACIÓN DE APRENDIZAJE Y DESARROLLO



Herramienta para el Desarrollo y Aprendizaje

Proveer información a los equipos educativos, directivos y al sistema de educación en primera infancia, respecto de la evaluación de aspectos centrales del desarrollo y aprendizajes integrales de niños y niñas.

**Referente:** BCEP

## Teoría del cambio a la base de las evaluaciones de procesos y resultados que realiza la Agencia en Educación Parvularia

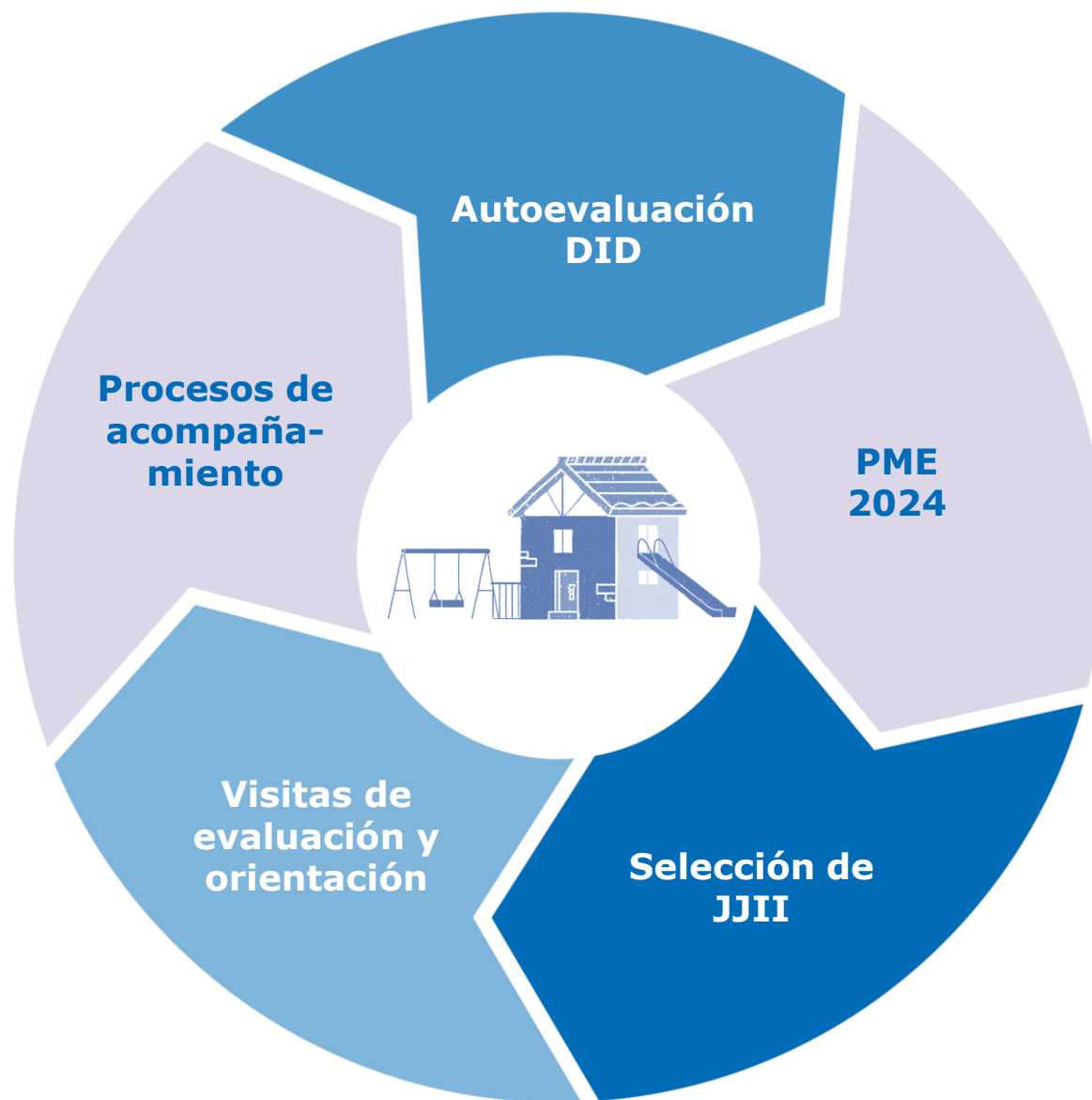

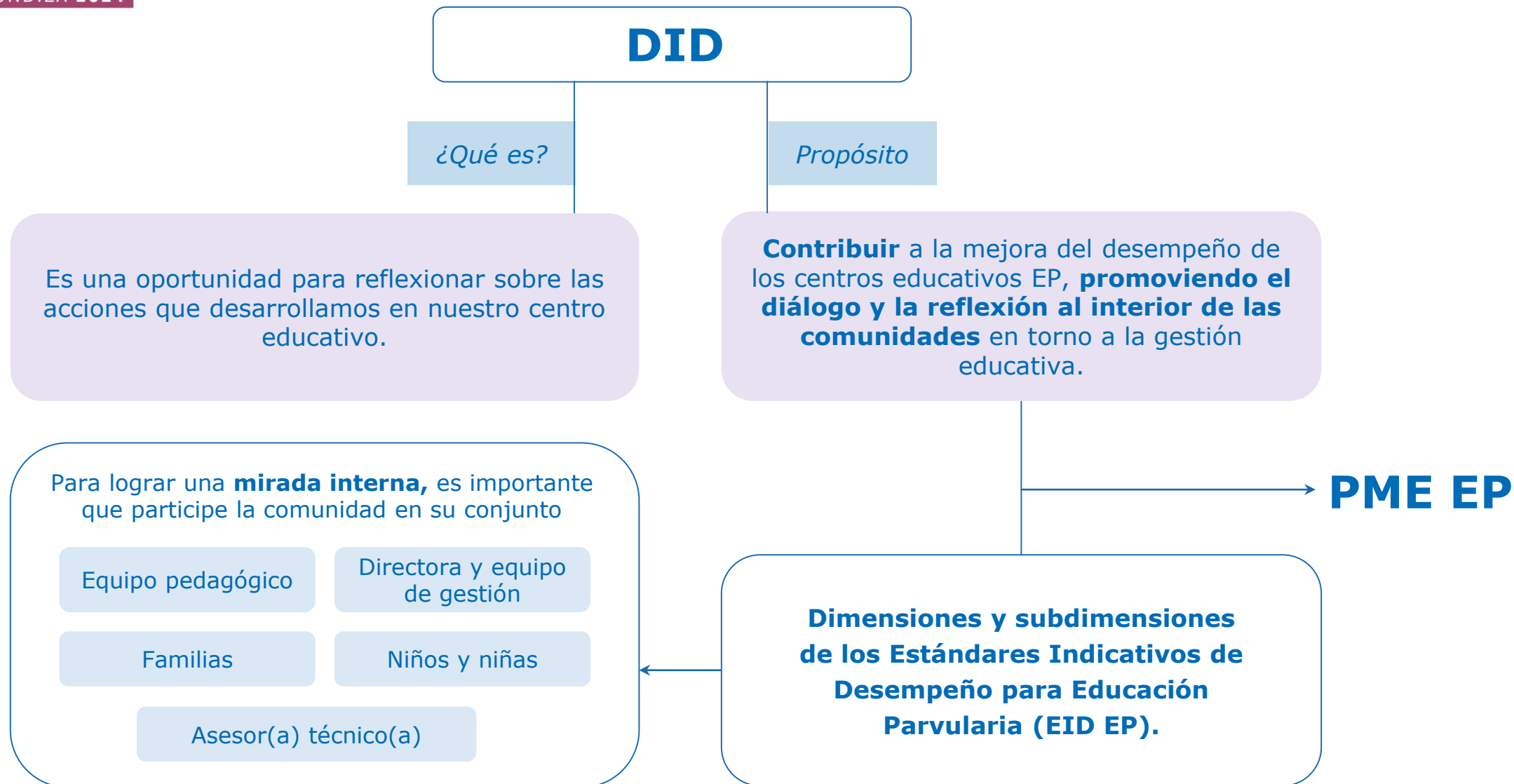

## Principios del Diagnóstico Integral del Desempeño (DID)

### TRES PRINCIPIOS DEL DID

**1**

La reflexión como  
motor de  
un aprendizaje  
profundo

**2**

La reflexión como base  
de decisiones  
relevantes para el  
mejoramiento

**3**

Las comunidades  
educativas como  
protagonistas de su  
propio mejoramiento



## ¿Por qué es importante la autoevaluación en educación parvularia?

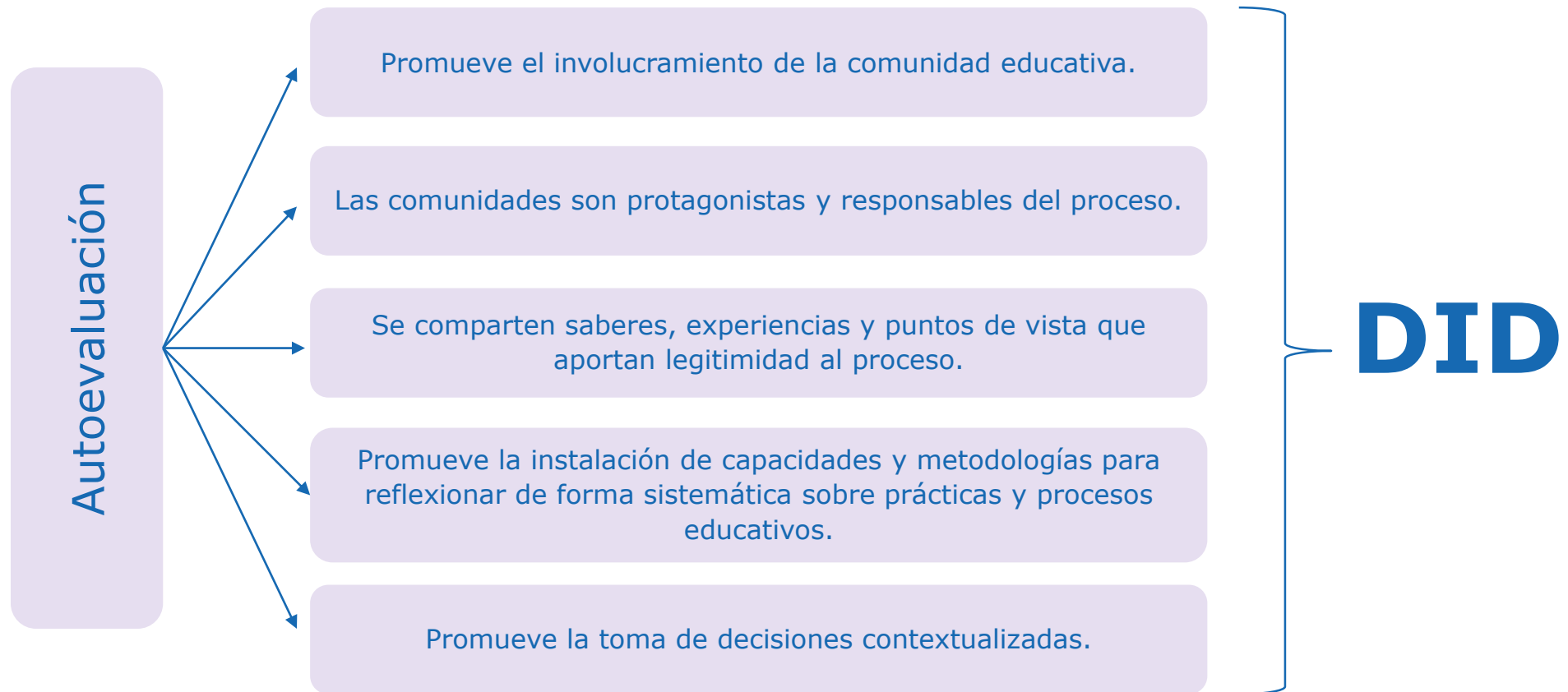

## Etapas del proceso de autoevaluación

El DID consta de **4 etapas** que se desarrollan en un lapso aproximadamente de 8 semanas:

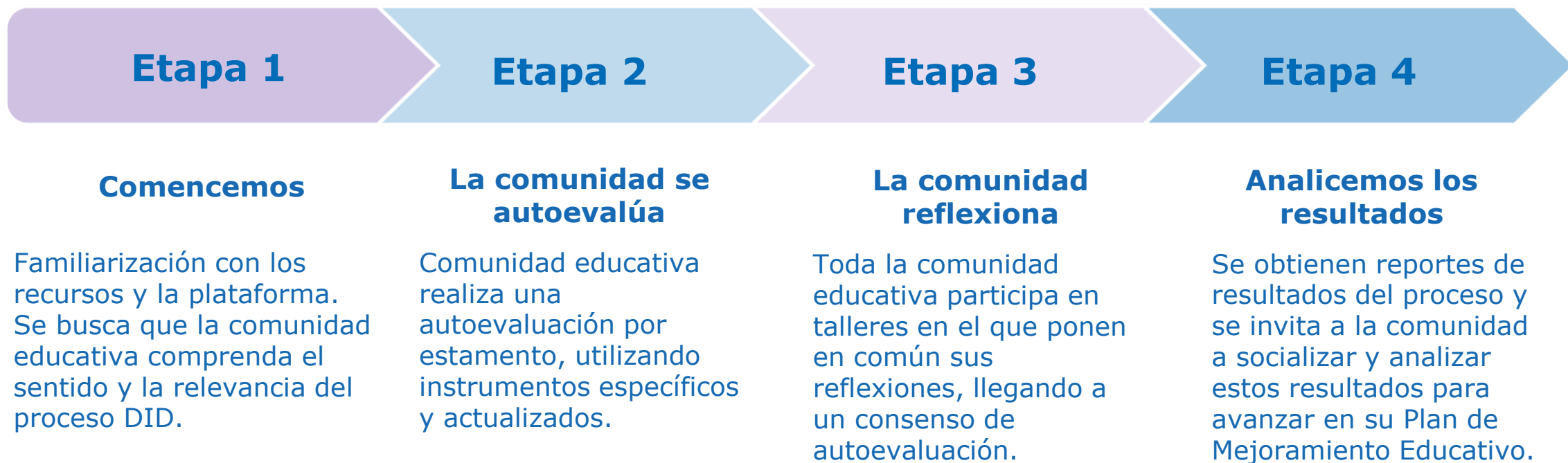

# Cobertura, participación y algunos resultados



## Datos de la implementación del DID 2023 (vs. 2021)

	2021		2023	
	N°	%	N°	%
Total de centros educativos	3.681	100%	3.486	100%
Total de centros educativos participantes del DID	3.546	96,3%	3.365	96,5%
Finalizan autoevaluación DID	3.411	92,6%	3.263	93,6%

- Entre los años 2021 y 2023 se observa una alta adhesión de los jardines infantiles y salas cunas, alcanzando cifras de participación superiores al 96% y tasas de finalización de 92,6% y 93,6%, respectivamente.
- Esto da cuenta de la **estabilidad entre años de aplicación**, en el nivel de adhesión de los centros de educación parvularia.



# Datos de la implementación del DID 2023

## UBICACIÓN CENTROS EDUCATIVOS PARTICIPANTES DEL DID

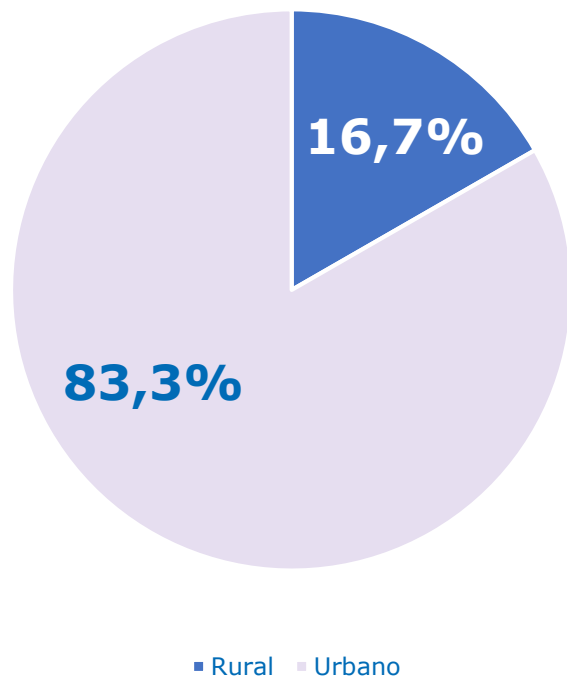

## COBERTURA SEGÚN ENTIDAD SOSTENEDORA

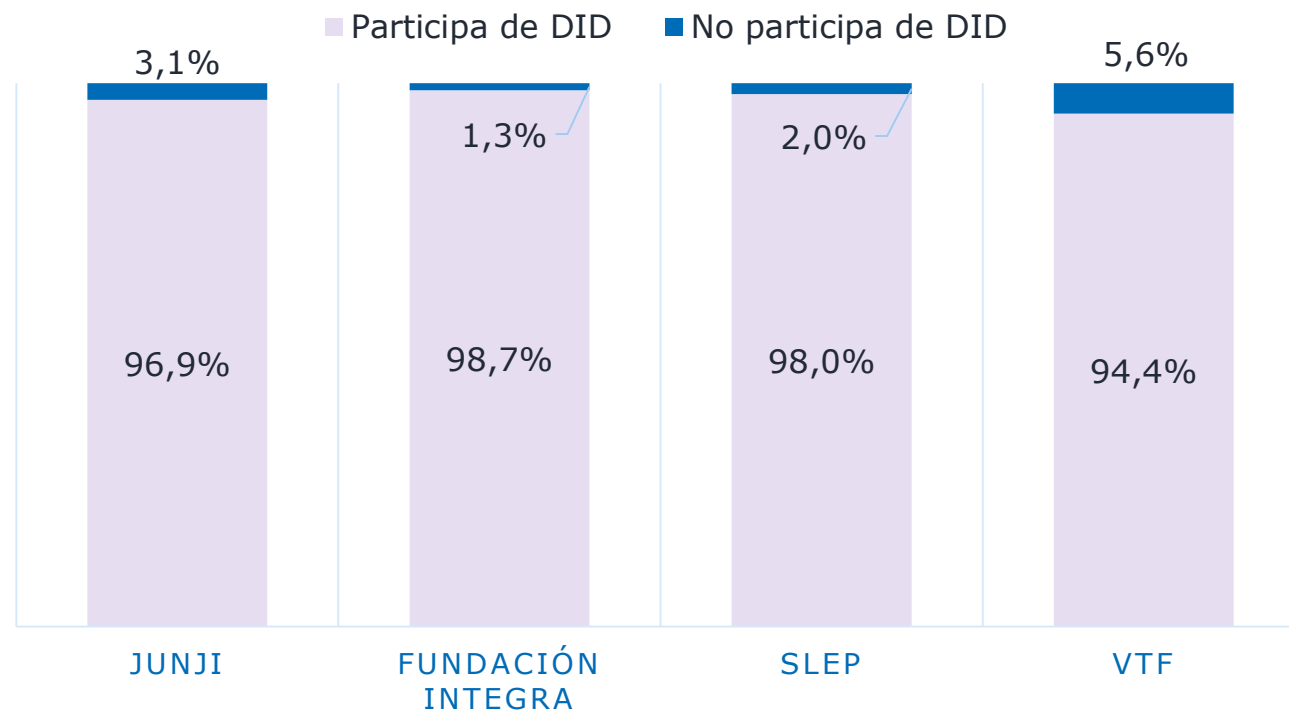

## Estándares Indicativos de Desempeño en Educación Parvularia

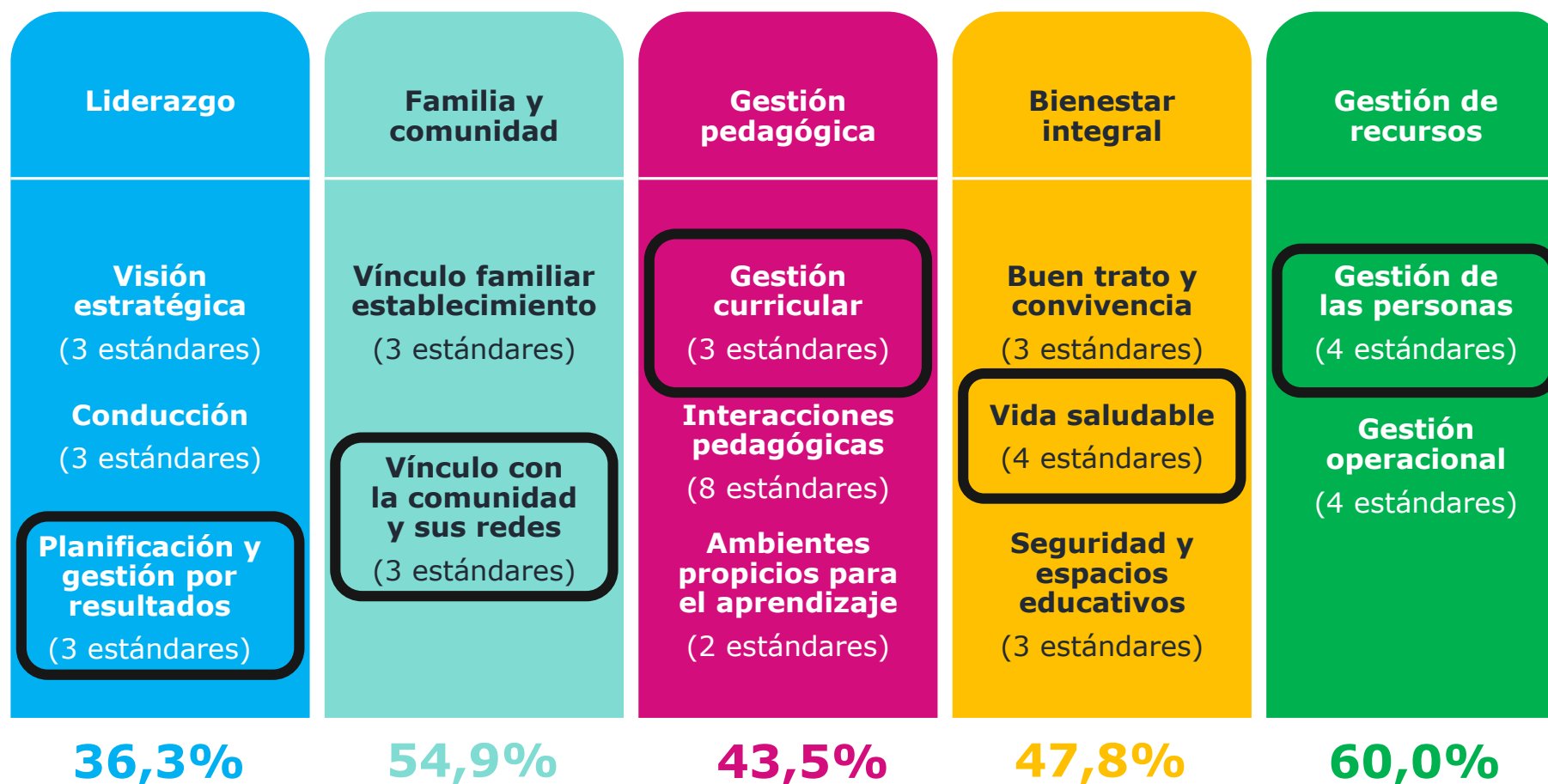

## Resultados autoevaluación – Nivel de desarrollo por dimensión

Valoración global por dimensión

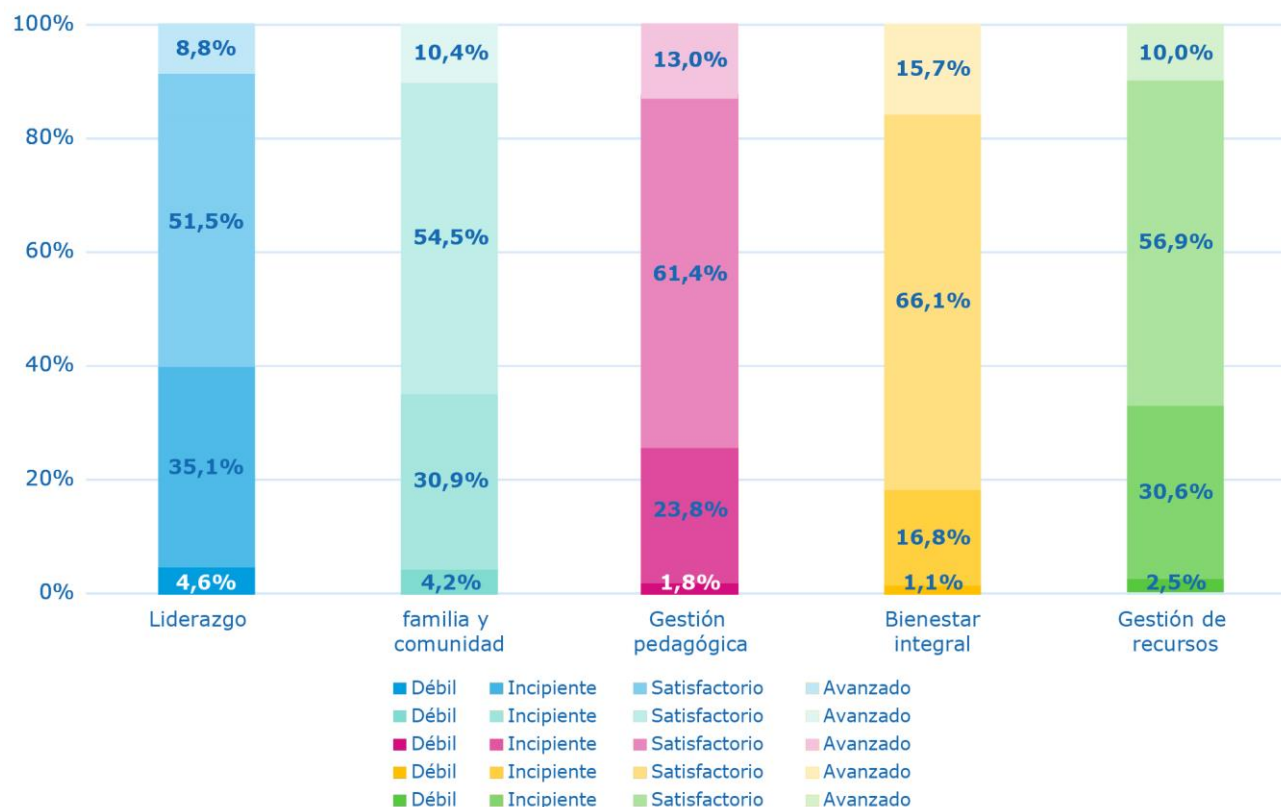

- **En general, los establecimientos tienden a evaluarse en nivel satisfactorio o avanzado** en todos los ámbitos de gestión, agrupando entre 60% y 80% de los centros entre los niveles satisfactorio y avanzado.
- **Gestión Pedagógica y Bienestar Integral** son las subdimensiones con mejor evaluación, donde prima el nivel satisfactorio y avanzado entre un 74% y 80%, considerando ambos niveles.
- **Liderazgo, Familia y Comunidad y Gestión de Recursos** son las dimensiones que presentan mayor cantidad de establecimientos que se autoevalúan en el nivel incipiente, integrando a un 30%-35% de los centros.

## Resultados autoevaluación – Nivel de desarrollo por subdimensión

### Liderazgo

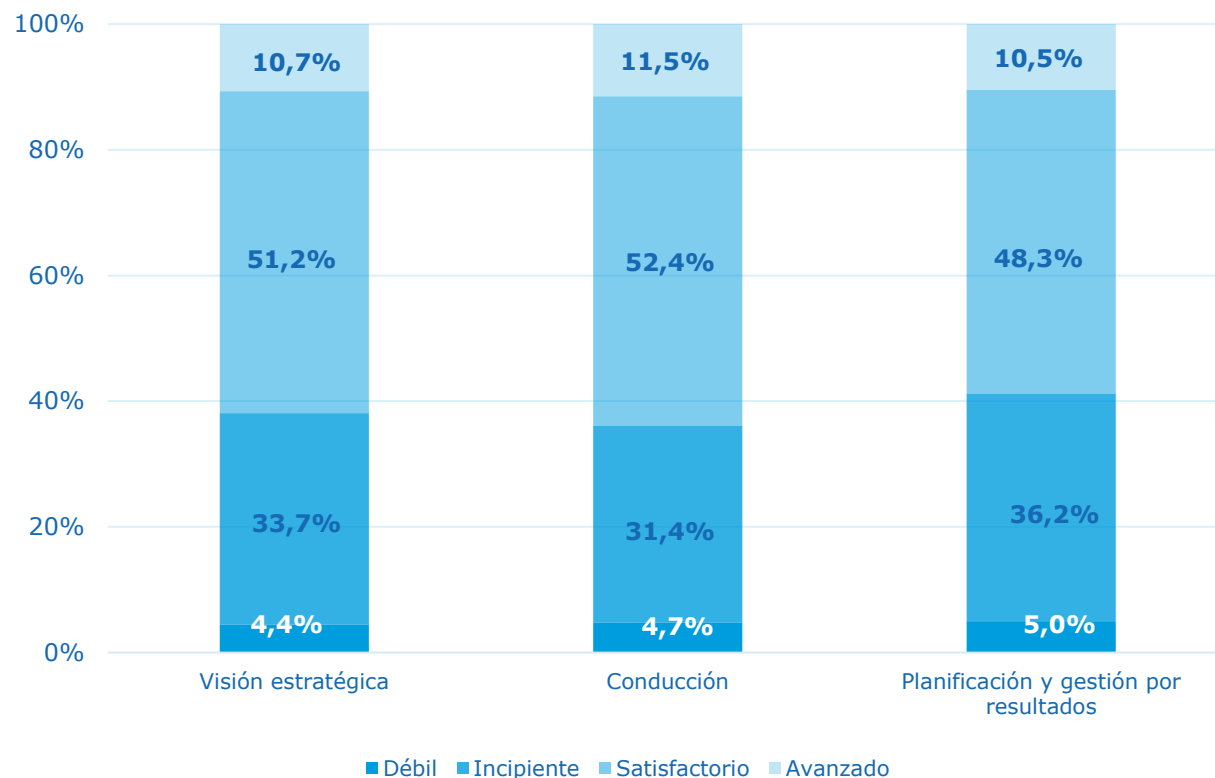

Tanto a nivel global, como en cada una de las subdimensiones, cerca de un 50% de los casos se agrupan en el nivel satisfactorio. En esto, destaca un grupo cercano al 40% que se ubica entre los niveles débil e incipiente en la subdimensión de **Planificación y gestión por resultados**.



## Resultados autoevaluación – Nivel de desarrollo por subdimensión

### Familia y Comunidad

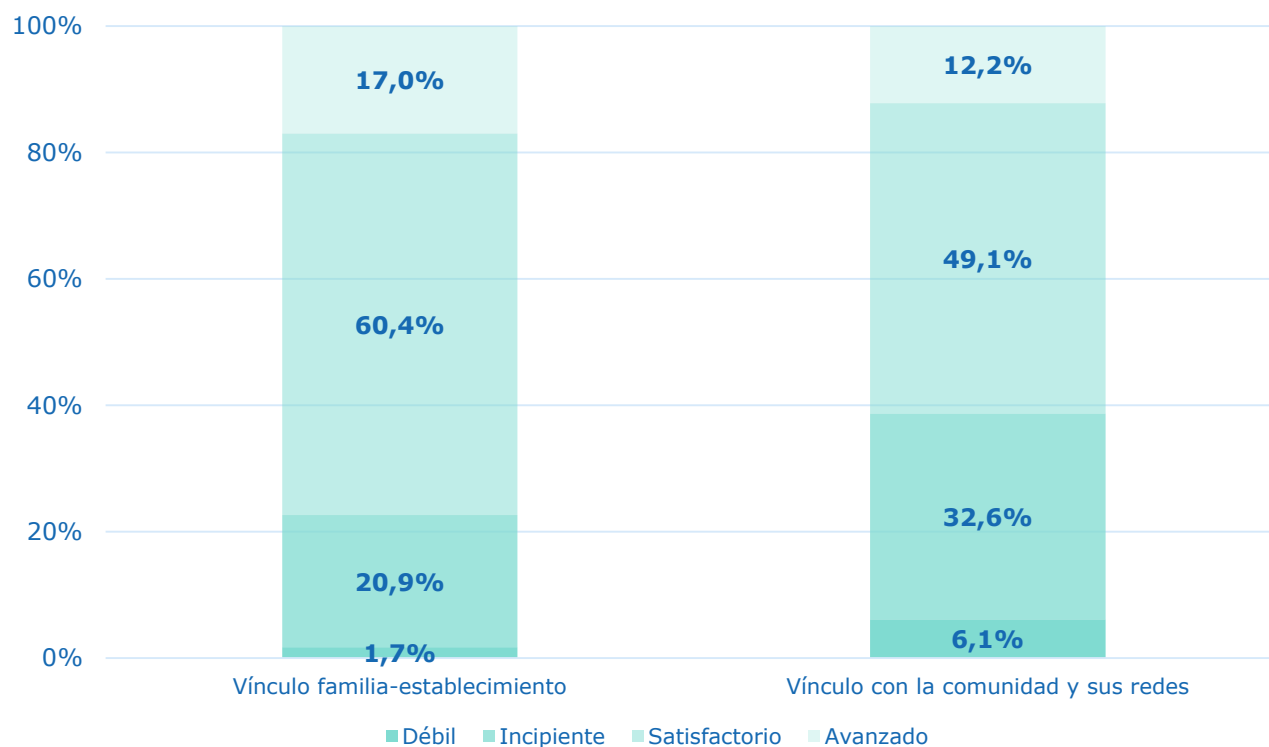

En el comparativo entre subdimensiones, el trabajo de **Vínculo con la comunidad y sus redes** parece presentar mayores desafíos para las comunidades educativas, pues se observa una disminución de los establecimientos que se ubican en la parte superior del gráfico, aumentando a su vez, el grupo del nivel débil (6,1%) e incipiente (32,6%).

## Resultados autoevaluación – Nivel de desarrollo por subdimensión

### Gestión Pedagógica

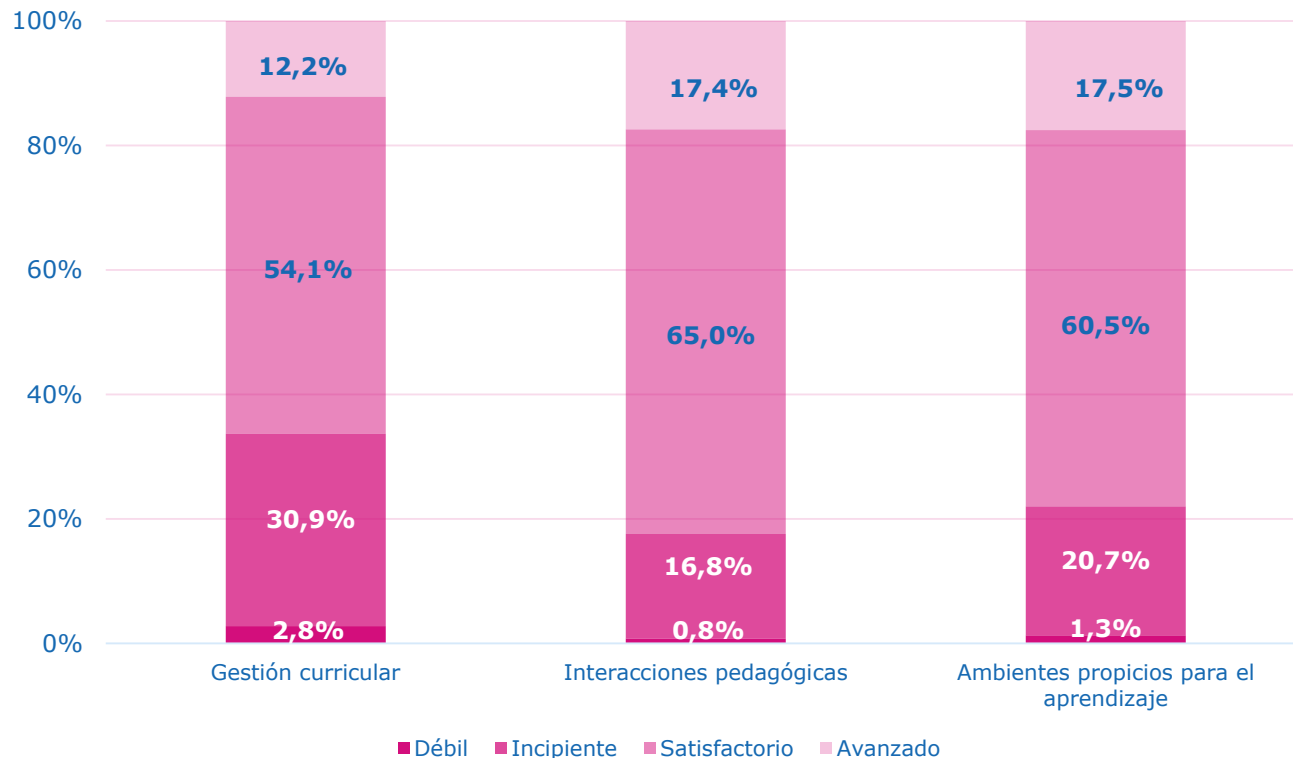

De las 5 dimensiones de los EID EP, esta es una de las que muestra uno de los mejores desempeños, a juicio de las propias comunidades. Aquí, la subdimensión de **Gestión curricular** agrupa mayor cantidad de establecimientos en el nivel débil e incipiente en comparación a las otras subdimensiones de **Gestión pedagógica**.

Por contrapartida, **Interacciones Pedagógicas** recibe más de un 80% de evaluaciones en el nivel satisfactorio o avanzado.

## **Reflexión sobre la dimensión Gestión Pedagógica - subdimensión Interacciones Pedagógicas**

- La calidad de las interacciones entre educadoras/es y niñas y niños es un factor clave para su desarrollo y aprendizaje.
- En particular, el desarrollo verbal de niños y niñas dependerá de la calidad de las interacciones en las que tengan la oportunidad de participar.
- Esto es así, porque el desarrollo del lenguaje está condicionado a que niños y niñas establezcan relaciones con hablantes más expertos: pares y adultos.
- El desarrollo verbal es progresivo y su complejización depende de la posibilidad de tener intercambios con otras personas que están más adelante en su desarrollo verbal, que así lo permitan. Para que esto ocurra importa la cantidad y frecuencia de las interacciones verbales, pero sobre todo su calidad.
- Las interacciones verbales enriquecen no solo el vocabulario, sino que también el desarrollo mental de niñas y niños.
- El lenguaje es “la herramienta de las herramientas” y posibilita simbolizar el mundo y desarrollar el pensamiento.

## Reflexión sobre la dimensión Gestión Pedagógica - subdimensión Interacciones Pedagógicas

Tres conjuntos de estrategias son clave para el desarrollo verbal:

- Sintonizarse afectiva, cognitiva y lingüísticamente con la niña o niño.
- Regular socialmente las relaciones.
- Desplegar el andamiaje para sostener el desarrollo del lenguaje y la construcción de conocimientos.

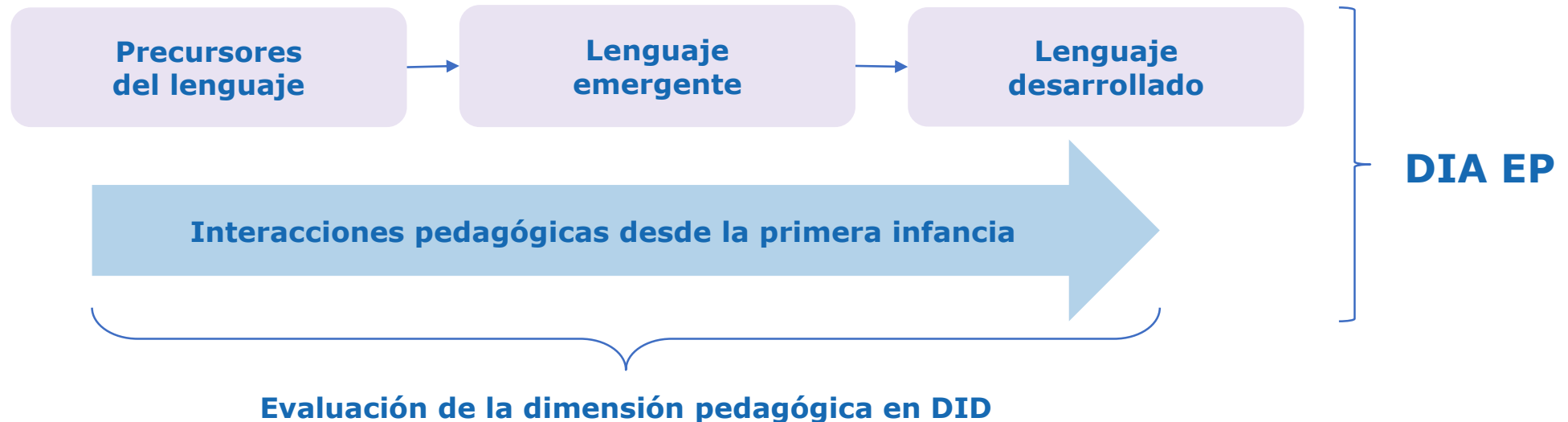

## Resultados autoevaluación – Nivel de desarrollo por subdimensión

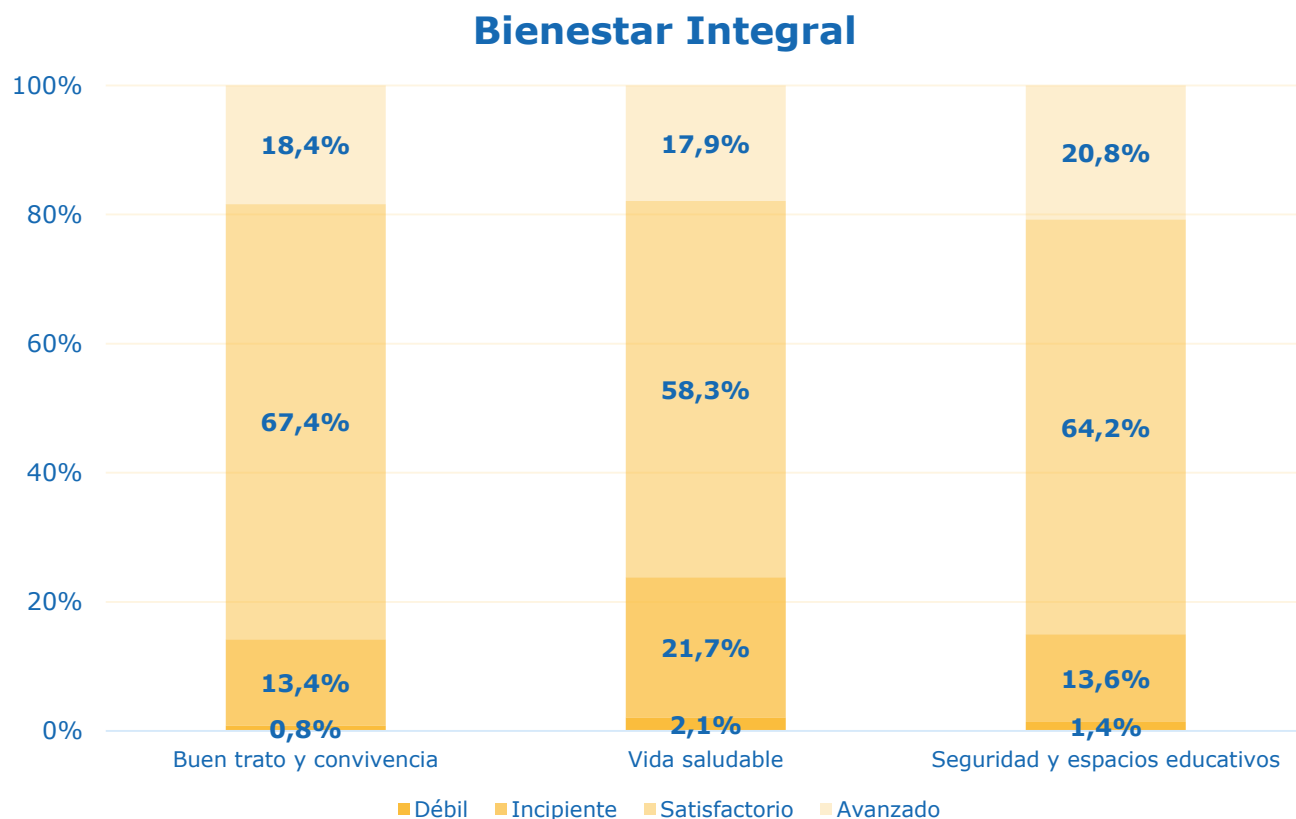

La dimensión de **Bienestar integral** presenta los resultados más favorables de toda la autoevaluación. En ella, el ámbito de **Vida saludable** parece presentar mayores desafíos para las comunidades educativas, con un aumento comparativo del nivel incipiente (21,7%). De todos modos, sus resultados generales son positivos.

## Resultados autoevaluación – Nivel de desarrollo por subdimensión

### Gestión de Recursos

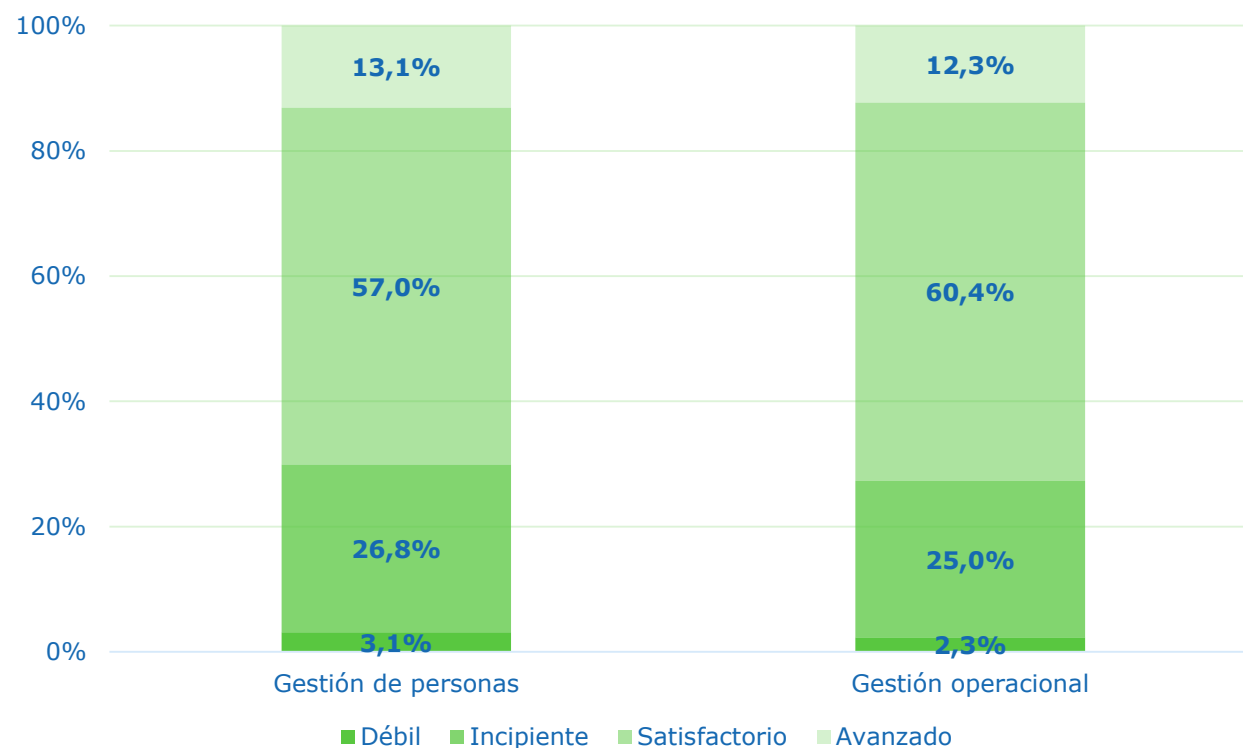

En **Gestión de recursos** sus dos subdimensiones presentan desempeños similares en la autoevaluación, destacando, tal como en los otros ámbitos de la gestión evaluados, los niveles satisfactorio y avanzado, superando el 70% de los centros.

## Vinculación DID - PME EP

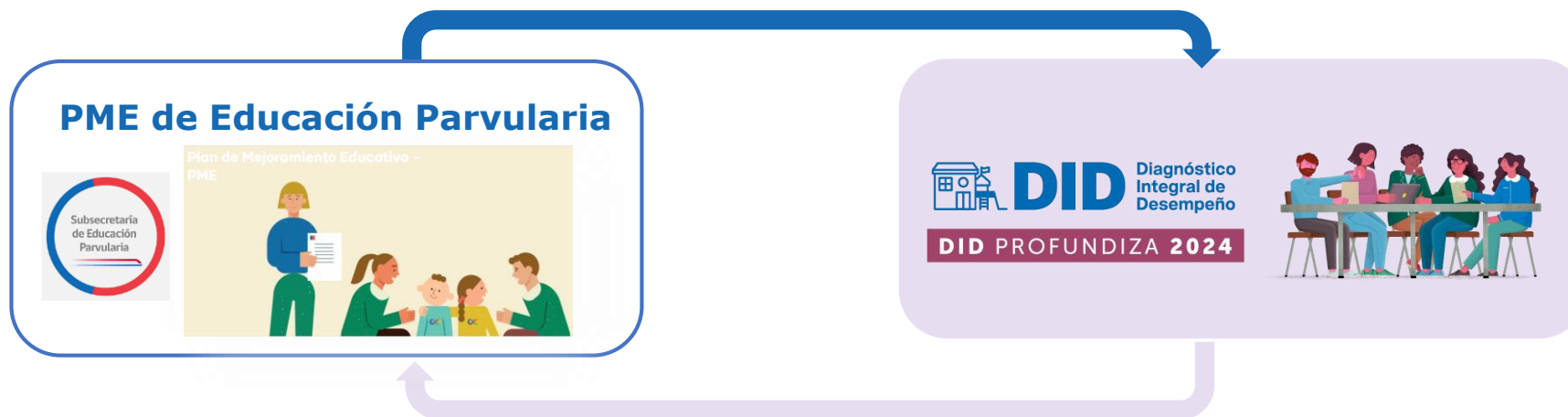

- **Aporta evidencia e información cualitativa sobre las acciones realizadas en cada centro/equipo EP**, para tomar decisiones sobre las que se pueden redefinir o cambiar, con un enfoque de calidad.
- **Apoya la identificación de elementos a mantener, profundizar o ajustar en PME EP.**
- **Pone énfasis en diagnóstico y fortalecimiento de capacidades para la autoevaluación** (capacidad clave para el ejercicio continuo de seguimiento y evaluación de metas, estrategias y acciones).
- **Presenta un modelo, replicable en otras instancias, para propiciar la reflexión al interior de las comunidades educativas EP**, para fortalecer participación e involucramiento en la implementación y revisión de metas, estrategias y acciones.

## Algunas conclusiones

- El **proceso de autoevaluación** sitúa a los jardines infantiles y salas cuna en un **desempeño que, en general, es positivo**.
- La **dimensión de Liderazgo** es un ámbito en el cual los centros educativos son “más críticos” con su desempeño, lo que también podría leerse como una solicitud por mayor apoyo y acompañamiento en el área. Sin perjuicio de ello, Liderazgo es la dimensión que las comunidades educativas menos priorizan para recibir orientaciones desde la Agencia.
- La **Gestión Pedagógica y Bienestar Integral** exhiben los desempeños más altos de todo el marco evaluado, lo que ubica a los equipos y comunidades en una percepción positiva de, entre otras cosas, las interacciones pedagógicas que ocurren entre adultas, niños y niñas, la construcción de los ambientes de aprendizaje, el trabajo de planificación y evaluación y la promoción de ambientes bien tratantes para niños y niñas.
- Es **importante poner atención a los ámbitos que priorizan los centros para recibir orientaciones**, pues apuntan a áreas para posibles acompañamientos, formaciones o líneas de orientación que respondan a las necesidades de las comunidades educativas.



## Desafíos de la autoevaluación institucional para la mejora educativa en educación parvularia

- **Continuar fortaleciendo las capacidades de autoevaluación de los equipos**, para cimentar procesos de reflexión profunda sobre su gestión.
- **Profundizar en la apropiación de los EID EP.**
- Reforzar la **idea de la autoevaluación institucional como una práctica continua** orientada al mejoramiento de la gestión educativa, que puede complementarse con la evaluación externa en educación parvularia.
- **Fortalecer la formación en el análisis y uso de datos y en la planificación de acciones de mejora educativa.**
- **Contribuir al análisis e implementación de las acciones propuestas con criterios de calidad y coherencia**, utilizando el PME como herramienta central de la planificación de la mejora educativa.
- **El DID 2024 debe ser diferente al del 2023** dado que las comunidades educativas están en un proceso de implementación de su PME.
- **Diseño de nueva versión del DID**, que será presentada a las comunidades educativas hacia el fin del mes de septiembre.



**Morandé 360, piso 9. Santiago.  
Región Metropolitana, Chile.**

 @agenciaeducacion

 @Agenciaeducacion

 @agenciaeduca

 @AgenciaEducacionn

 Agencia de Calidad de la Educación

**[www.agenciaeducacion.cl](http://www.agenciaeducacion.cl)**