

## INFORME TÉCNICO DE ENCUESTAS “COLONIA AMISTAD”

Este trabajo de manera profesional fue una muy buena experiencia, ya que se logró la meta propuesta, con ciertas barreras pero por fortuna superadas. Las familias de la Colonia Amistad nos recibieron con intrigas que debíamos disipar, un trabajo muy sencillo no fue, porque tuvimos la oportunidad de trabajar con distintos tipos de personas de entre ellos los que tienen la esperanza de que se genere algún proyecto que pueda ayudar a la comunidad a conseguir los arreglos de los accesos principales como caminos y algún puesto de salud, para socorrer a sus familias en casos de emergencia y otros que solo temían ser expropiados de sus terrenos al dar alguna información del mismo, o de entrar en proyectos hipotecarios.

La Colonia Amistad, cuenta con dos escuelas principales del 1° grado hasta el 6° grado respectivamente, en sus dos turnos mañana y tarde. El trayecto principal como medio de comunicación es Lima- Caazapá, a través del Río Tebicuary. La misma no cuenta con puestos de salud para casos de emergencia, cuentan con una Comisión Vecinal llamada Colonia Amistad, según los pobladores muy bien organizada a pesar que todos no forman parte de la comisión pero son muy unidos para el progreso de la comunidad.

La colonia desde hace 2 años cuenta con energía eléctrica, algunas de las familias aún no han podido acceder a la misma por falta de recursos económicos para la adquisición de cables para la instalación del servicio.

## 1. RESULTADOS DE ENCUESTAS REALIZADAS

El presente trabajo registro un total de 72 familias visitadas de entre las cuales 62 que representan el 86% respondieron a las encuestas, en tanto que 10 familias (14%) del total no estuvieron de acuerdo a responder las encuestas, las razones fueron varias: entre las cuales se puede destacar que algunas personas trabajan con CECTEC con el proyecto “YBY MARANE’Y” el cual consiste en cursos para asistencia técnica de cultivos, aprovechamiento de sus productos, entre otros, en dicho proyecto están incorporadas unas 27 familias, hubieron mas pero hicieron referencia a una desilusión ante los mismos. Las otras personas quines no estuvieron de acuerdo a contestar fueron aquellos quines no confiaron en nosotros, porque según ellos se sienten desprotegidos y con riesgos a ser expropiados. (ver Figura 1).

Figura N° 1

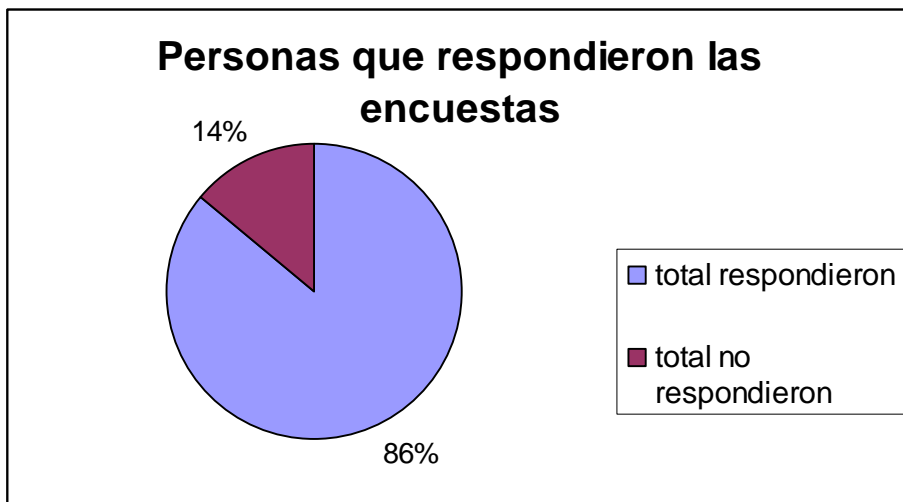

Fuente: Elaboración propia

## 2. CONDICIÓN DE PAGOS DE LOS TERRENOS

Referente a la pregunta N° 15 del cuestionario de encuestas se obtuvo los siguientes resultados que pueden ser visualizados en la figura N° 2.

Figura N° 2

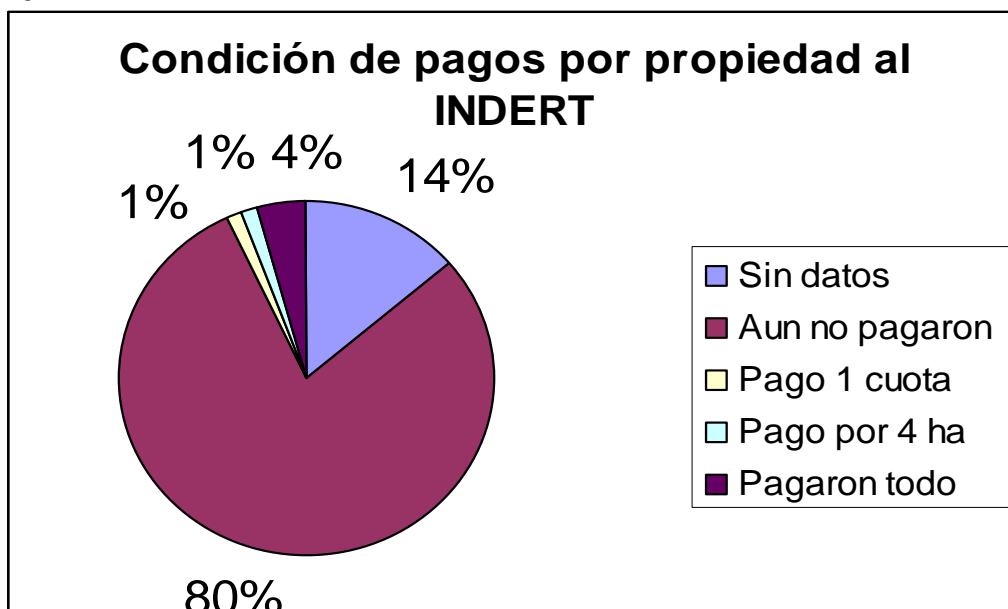

Fuente: Elaboración propia

En la figura N° 1 se puede visualizar que de las 72 familias encuestadas el 14% no registra datos ya que 10 familias no estuvieron de acuerdo en contestar las encuestas, 80% (57 familias) aún no pagaron por sus terrenos, el 1% representa 1 persona que pagó 1 cuota, 1% (1 familia) pago por 4 has de las 8 has que tiene, y el 4% (3 familias) que ya pagaron todo por sus terrenos, estos están esperando lleguen sus títulos, pero según los mismos el INDERT aún no les proporciona.

### 3. CONDICIÓN DE OCUPACIÓN

En la figura N° 3 se puede observar que el 14% (10 familias) no se registran datos, el 15% (11 familias) adquirieron sus terrenos del 1° ocupante, los precios de adquisición varían mucho, estos pagos no pertenecen a pagos realizados al INDERT, sino que por el derecho de ocupación y mejoras realizadas como construcción de viviendas y en algunos casos construcción de pozos de agua, el 71% (51 familias) son los primeros ocupantes de sus terrenos.

Figura N° 3

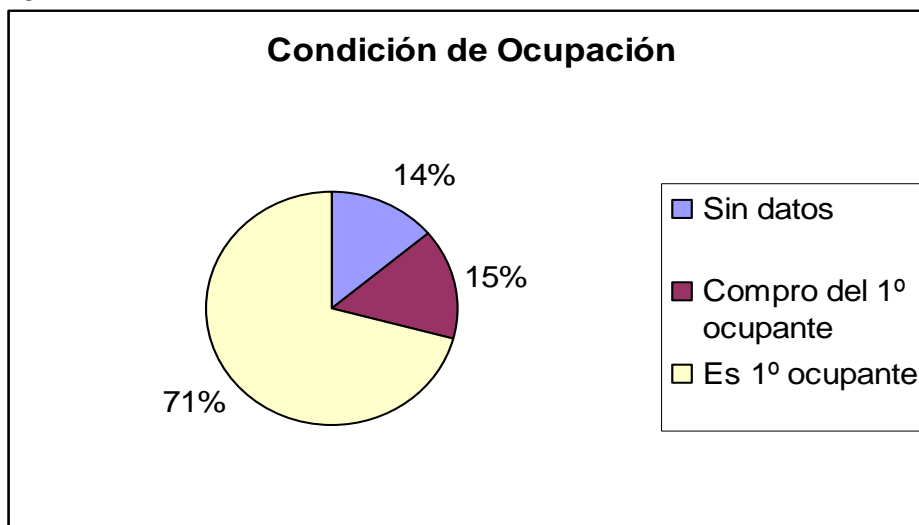

Fuente: Elaboración propia

#### 4. PROVISION DE AGUA DE LOS POBLADORES “COLONIA AMISTAD”

La provisión de agua para varios pobladores es un gran inconveniente las personas que cuentan con pozos de agua lo obtienen a partir de una profundidad de entre 40 metros, la sequía ha afectado a muchos de estos ya que algunos pozos se han secado en épocas críticas por falta de profundidad. A través de la figura N° 4 se puede observar que el 14% no registra datos (10 familias) que no respondieron a las encuestas, el 46% cuentan con pozos de agua sin bomba (33 familias), el 36 % (26 familias) no tienen pozos de agua, los mismos extraen agua de sus alrededores como vecinos que cuentan con pozos, arroyos o yuca cercanos, en algunos de estos casos entran en la Reserva para extracción de agua para beber, lavar sus ropas y dar de beber a sus animales. El 4% (3 familias) cuentan con provisión de agua de una red privada vecinal, la misma solo tiene alcance a estos porque tiene problemas de varios caños rotos, lo que imposibilita una mayor extensión del servicio.

Figura N° 4

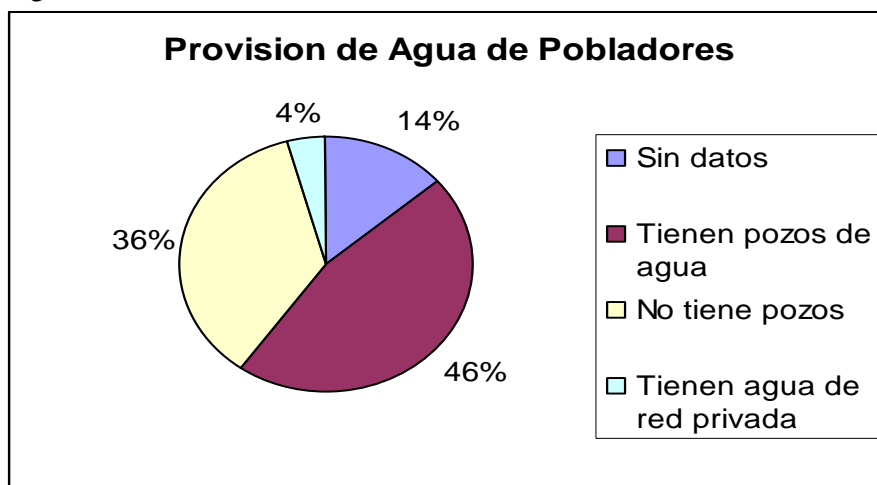

Fuente: Elaboración propia

## 5. CANTIDAD DE BOSQUE DE RESSERVA “COLONIA AMISTAD”

La cantidad de bosques de reserva son muy variables ya que muchos de los pobladores aún cuentan con algo de bosque, por razones varias, entre ellos los que dicen que quieren conservar pensando en un futuro y otros que dicen ser pobres y que a través de usar sus bosques les sirve para su subsistencia, otros quienes adquirieron sus terrenos de los primeros ocupantes, razón por la cual esas son las condiciones en las que encontraron sus terrenos. En la Figura N° 5 se pudo observar que el 15% registra sin datos (10 familias), el 6% (4 familias) no cuentan con bosque de reserva, el 8% (6 familias) cuentan con 1 hectárea de bosque de reserva, el 4% (3 familias) cuenta con 1,5 hectáreas, el 14 % (10 familias) cuentan con 2 hectáreas, el 3% (6 familias) cuenta con 2,5 hectáreas, el 8% (6 familias) cuentan con 3 hectáreas, el 1% (1 familia) cuenta con 3,5 hectáreas, el 20% (14 familias) cuenta con 4 hectáreas, el 8% (6 familias) cuentan con 5 hectáreas, el 8% (6 familias) cuentan con 6 hectáreas, el 3% (2 familias) cuenta con 7 hectáreas, el 1% (1 familia) cuenta con 15 hectáreas, el 1% (1 familia) cuenta con 10 hectáreas.

Figura N° 5

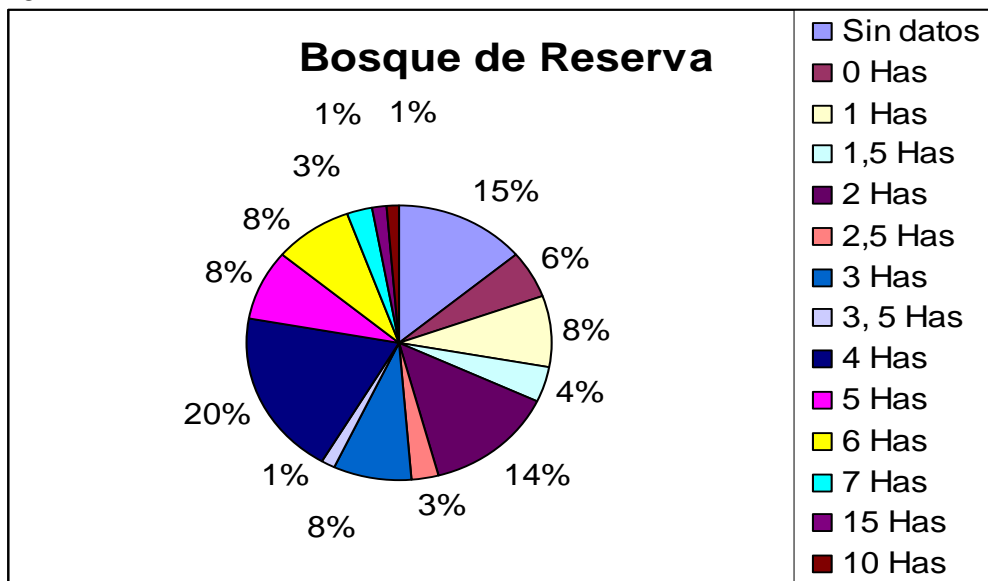

Fuente: Elaboración propia

## 6. PERSONAS QUE INGRESAN A LA RESERVA

Varios son los motivos por el cual las personas comentaron ingresan a la Reserva, los mismos se justifican en especial para la extracción de agua, dar de beber a sus animales y otros para lavar sus ropas, en algunos casos hay persona que extraen leña del lugar, mientras otros dicen no ingresar. En la figura N° 6 se detalla que el 14% (10 familias) no se registran con datos porque no accedieron a contestar, el 31% (22 familias) afirmaron que entran a la reserva, y el 55% (40 familias) dijeron que no ingresan a la reserva.

Figura N° 6

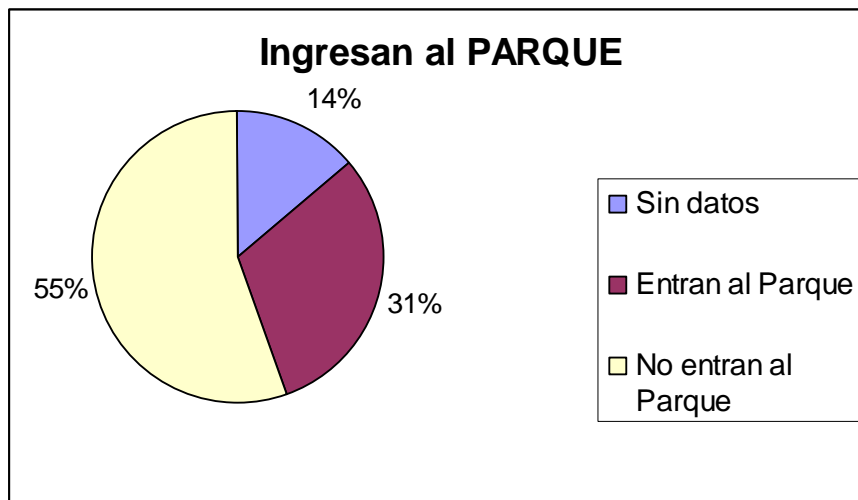

Fuente: Elaboración propia