Секти сеят смърт у нас

Незаконната „Слово на живот“ все още вербува деца

5 души, членове на секти, се самоубиха през последните 3 седмици.

За първи път в България на 23 февруари вечерта полицията изъе документи за политическа намеса на незаконната секта „Слово на живот“. Масирана 4-часова акция разби център на сектата във Велико Търново и откри неизвестни досега карти.

Въпреки че от 1 март м. г. „Слово на живот“ е заличена от регистрите, скандалният пастор Георги Бакалов продължава религиозната си дейност нелегално.

Христо Матанов, шеф на вероизповеданията, се зарече никога да не регистрира Словото. „Не признаваме сектата, пречим ѝ, декриминализираме я. Тя е незаконна и няма право на публични изяви!“, отсече Любомир Младенов, заместник на г-н Матанов. Той е категоричен, че България не бива да чака

лавина от самоубийства, за да вземе мерки срещу пасторите

От 2 седмици издирваме къде е новото леговище на Бакалов в София, съобщиха от Комитета за защита на личността и семейството. Миналата неделя „чадата“ на пастора са имали нелегална обща сбирка. Трябва да има още акции като тази в Търново, защото Бакалов е обсебил децата ни – вече е ясно, че има и много самоубийства, твърдят родители. Младежите дори

не знаят кога е роден Левски,

защото Библията забранявала да се създават идоли. Комитетът е започнал да брои случаите, в които сектанти посягат на живота си.

Георги Бакалов е разделил София на 37 зони или духовни групи. Столицата практически е превзета. Пасторът твърди, че в плановете на Господ Северна България била специална. Южна можела да почака.

Именно в Северна България полицаите разбиха преди няколко дни център на сектата. От 1,5 г. „Слово на живот“ се подвизава във Велико Търново, укривайки се зад името „Съживление“. Групите се събирали всеки вторник и четвъртък на различни места, за да бъдат по-трудно засечени.

„Ще превземем този надут болярски град така както превзехме София“, крещял на последователите си 26-годишният пастор Веселин Банзурков от София.

Огромни количества литература, плакати, аудио- и видеокасети на „Слово на живот“ изъе полицията от разбитото сборище в хотел „Етър“, от квартирата на пастора и от други явки.

Над 500 са видео- и още толкова аудиокасетите с проповедите на пасторите Улф Екман, Бенектт Веделман, Георги Бакалов и други отрочета на регистрираната в Упсала, Швеция, секта. Натрапващата се постоянно фраза „Алилуя, алилуя!“ и речите издават познатия маниер на психофашизма.

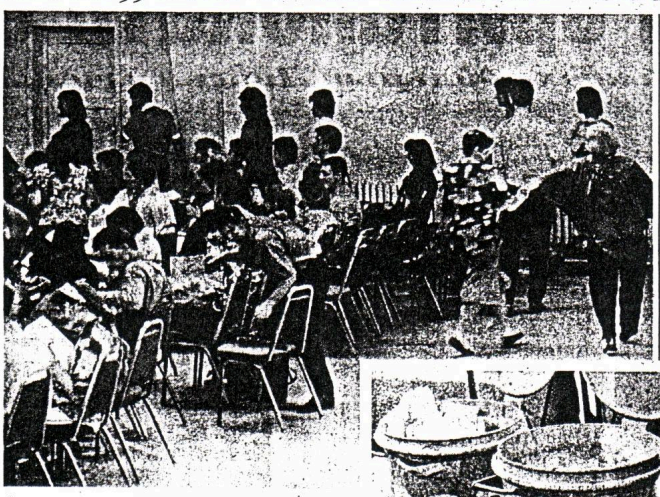

Преподобните използвали наркотични и психотропни вещества, твърдят посветени. В търновския клон на сектата при т. нар. господни вечери се раздавало

вино с амфетамини, което водело до транс

Този трик се използвал и при посещение на пастори от чужбина, смятат полицаи.

За първи път полицаите попаднаха на карти, върху които е отбелязано по години навлизането на „Слово на живот“ у нас.

Откритата е част от картотеката на местния клон на сектата. Всеки новопостъпил попълвал специално картонче с информация за себе си и близките си, както и за техните доходи. Явно е, че в „Слово на живот“ не са се занимавали само с религиозна дейност. Открита е карта с дата 6 февруари 1994 г., на която ясно се чете: „Произнесена е присъда на сегашното правителство и парламент – провал! Ново правителство, нов парламент – грубнакът на духа на смъртта е строшен.“ Документът потвърждава подозренията, че сектата се опитва пряко да се меси в политиката на България, за да защити свои икономически интереси.

Акцията в Търново едва ли ще стресне сектантите, които не след дълго

ще възстановят нелегалните си сборища

Георги Бакалов умело дърпа конците и изчаква удобен момент, за да излезе отново на светло. Сега събира децата по домовете.

Пасторът е 26-годишен. Има 2 деца, родени в САЩ през 1993 и 1994 г. Съпругата му Уанда Мари Бакалов е гражданка на САЩ. Г-н Бакалов има „Мерцедес“ и микробус, а г-жа Бакалов – БМВ. Той не пие и не пуши, казва, че е назначен от Бога.

Преди да се изучи за пастор в Швеция, Бакалов е бил петдесятник.

През 1990 г. шведският евангелски „терминатор“ Улф Екман и Георги Бакалов се запознават на конференция в Пловдив. Шведите обработват Бакалов и той заминава на едногодишен месечен курс в гр. Упсала, Швеция. Екман и българското момче се сближават.

На 28 юни 1991 г. Софийски градски съд регистрира фондация „Слово на живот“ като сдружение с идеална цел. На 1 септември 1993 г. фондацията откри библейско училище, а на 1 март м. г. Върховният съд заличи фондацията от регистрите. Въпреки това

фабриката за малки бакаловчета

в столичната зала „Сливница“ продължи да действа. А Бакалов се сравни с Мартин Лутер. На 13 май м. г. Софийска градска прокуратура издаде постановление за затваряне на зала „Сливница“. Месец по-късно 23 деца заплашиха, че ще се самоубият заради забраната на „Слово на живот“. Тогава Бакалов създаде новата мимикрия – „Клуб 100“.

„Слово на живот“ продължи да действа под прикритие.

Сектата има печатница и издава списание „Реформатор“ с главен редактор Георги Бакалов. На последните избори на 18 декември м. г. хората на Бакалов под прикритието на Българската божия църква се помолиха за победата на СДС. Както обикновено.

„Слово на живот“ подтиква към самоубийство, твърдят психолози и психиатри от Европа и Америка.

„Христос умря на кръста вместо нас, за да ни спаси от греховете ни. Това прави излишно всяко самоубийство в смисъла на изкупителна саможертва“, проповядва Бакалов.

Между 1984 и 1988 г. в гр. Упсала – Швеция, в леговището на Улф Екман, са регистрирани 16 самоубийства сред последователи на „Слово на живот“.

В България десетки млади хора посегнаха на живота си. В много от случаите сектата „Слово на живот“ е била свързана по някакъв начин с жертвите.

В началото на 1994 г. родители на деца, попаднали в „Слово на живот“, съобщиха за компютърен списък с имена на

6 деца, готвени от сектата за жертви

Преподобният Бакалов гръмко отрече информацията.

37-годишният Янчо Великов Симеонов се самозапали в края на май м. г. в центъра на Русе с викове: „Аз съм наказан от Бога! Оставете ме да умра.“ Мъжът ходел на сбирки в Българската божия църква. Именно в тази църква Георги Бакалов е взимал първите си пасторски уроци.

През юни 1994 г. в плевнята си се обеси 61-годишният Христо Стоянов – Барона от с. Хотово, община Сандански. Той бил известен в селото като член на „Слово на живот“ и дни преди да посегне на живота си, повтарял, че трябва да поднесе дар на Всевишния.

През нощта на 5 срещу 6 октомври 1994 г. 44-годишната Иванка Фелдшерова от Бургас заби кухненски нож до дръжката в гърлото си пред очите на 16-годишната си дъщеря. Според докторите Иванка е била в транс, когато с камък е забивала острието в плътта си. Докато я лекували, жената на няколко пъти опитала пак да се самоубие. В дома на Иванка веднага след инцидента били открити разтворена Библия, брошури и евангелистки книги. „Чух някакъв глас, който ми повтаряше, че не заслужавам да живея!“

Иванка признала, че посещавала Петдесятната църква, „Градове на Исуса“ и „Благовестие“. Тези общности са към Българската божия църква. На сбирките на „Благовестие“ се раздават книги на Улф Екман. Бургас няма да забрави самоубийствата и на други млади момичета и момчета, за които трудно може да се докаже как точно са посегнали на живота си.

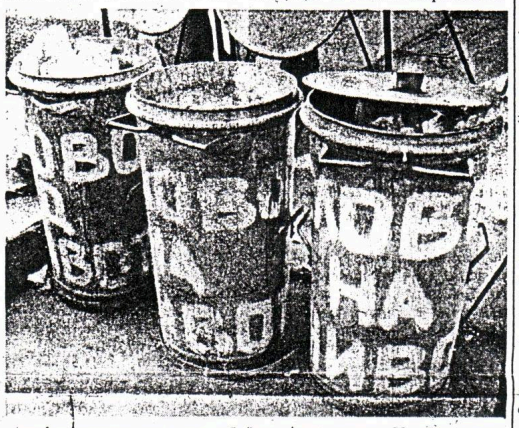

Питомци на пастор Бакалов си взимат дипломите от библейското училище, закрито миналата година.

„Слово на живот“ – една секта с много прикрития.

СНИМКИ: БОРИС РАЗАКЛИЕВ

Бургазлията Данаил Д.

захапа маркуча на газова горелка

в края на м. г. 15 минути след отваряне на кранчето момчето умря. До последно държа в ръцете си евангелистки книги.

От ритуален глад на 15 януари т. г. умря 41-годишната Красимира Димитрова от с. Правда, до Велико Търново. Тя отказала чрез декларация да се лекува в болница.

Под влияние на секта няколко дни по-късно, на 24 януари, след 100 дни глад и 45 дни агония, в Плевен умря и майка на 2 деца. 41-годишната Димитринка Драганова била вербувана в родния ѝ град Велико Търново. Преди да издъхне в плевенската болница, тя прошепнала: „Господ идва! Господ идва!“ Една от дъщерите ѝ също гладува. „По план аз трябваше да бъда първа“, казала щерката на погребението. Бащата е потресен. Не знае какво да прави. Прокуратурата започна разследване.

Още 1 мъж и 3 жени от Велико Търново гладуват ритуално и животът им е в опасност, понеже не желаят лечение.

Преди месец хора от Районната дирекция на вътрешните работи във В. Търново съобщиха, че в града необезпокоявани действат сектите „Слово на живот“, „Воини на Христа“ и „Деца на бога“.

Няколко младежи прекъснаха живота си в началото на 1995 г. най-вероятно заради секти.

На 17 февруари 17-годишният Виктор Кисов се гръмна с ловната пушка на баща си в Пазарджик. Върху Библията той оставил бележка: „Не съм луд! Мамо, прости ми!“

И седмокласничката Калина Т. се застреля с ловната пушка на баща си на 21 февруари в Стара Загора. 15-годишната изпълнявала волята на духовните си водачи. Девойката оставила предсмъртно писмо на английски с цитати от Библията и съобщение, че ще се самоубива.

19-годишният Ивайло Коларов, член на „Слово на живот“, скочи от 5-ия етаж на блока си в Провадия на 20 февруари. „Трябва да умра, не искам да живея“, казало момчето, когато майка му го открила окървавено на земята. Ивайло като по чудо оцелял и повикал на глас Николай Радев, който е учител по физическо и член на „Слово на живот“.

Ако не служите на Бога, ще умрете,

казвал даскалът на ученици от четвърти и пети клас.

„Такава е моята карма. Отивам при добрия Бог, който ме очаква!“, написала единайсетокласничката Полина Цветкова на родителите си, преди да се обеси на 24 февруари край врачанското лятно кино. Съученици твърдят, че Полина посещавала сбирки на сектата „Нов живот“, която е част от забранената „Слово на живот“. В същата секта ходела и 46-годишната лекарка Виолета Георгиева от Мездра, която на 21 февруари се хвърли под колелата на бързия влак София-Русе. В чантата ѝ полицаите откриха писмо, в което тя моли прошка от Бог.

Преди дни стана известно, че трима водачи на секти в Плевен ще бъдат съдени за подстрекаване към самоубийства. Следствието имало достатъчно улики срещу тях. „Слово на живот“, „Воини на Христа“, „Бяло братство“, църквата на Муун и „Кришна съзнание“ проповядват нелегално в града.

Следователи нищят още няколко самоубийства, в които вероятно е забъркана „Слово на живот“. Те обаче твърдят, че престъпленията са трудно доказуеми. Досега в България няма установени факти за пряко участие на религиозни секти в самоубийства.

Почти невъзможно е да се спечели дело срещу секта, трябват 40–50 години, за да се намери правно решение на проблема, твърдят юристи.

Докато този половин век изтече, властите в България по-добре да затворят всички фабрики за обречени души.

ГАБРИЕЛА НИКОЛОВА